

BANCO CENTRAL DE RESERVA DEL PERÚ
SUCURSAL PIURA

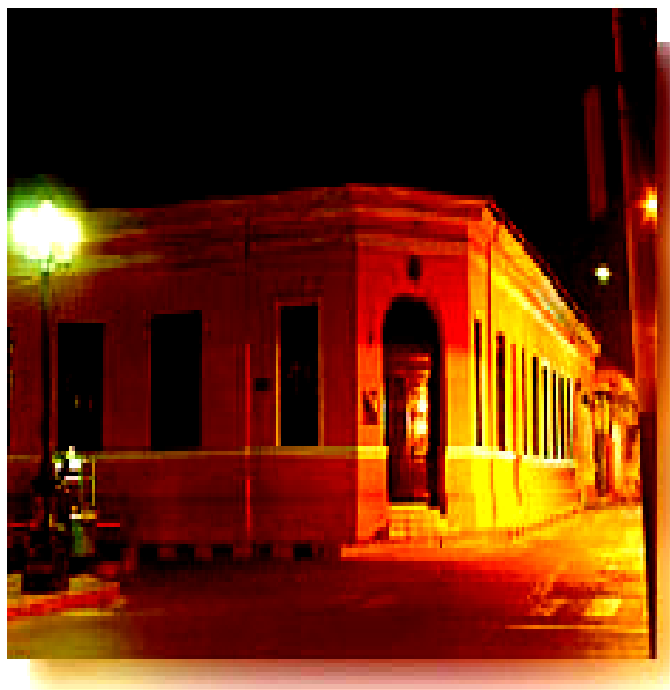

SÍNTESIS AMAZONAS
JULIO 2006



SECCIÓN ESTUDIOS ECONÓMICOS

ÍNDICE

	Pág.
RESUMEN.....	3
I. INFLACIÓN.....	4
II. PRODUCCIÓN.....	5
2.1. PRODUCCIÓN AGROPECUARIA.....	5
2.2. INDUSTRIA	8
2.4. TURISMO	9
III. MONEDA Y BANCA	10
3.1. DEPÓSITOS Y OBLIGACIONES	10
3.2. COLOCACIONES	12
IV. SECTOR FISCAL	14
4.1. INGRESOS FISCALES	14
4.2. GASTOS DEL GOBIERNO REGIONAL.....	14

RESUMEN

El **Índice de Precios al Consumidor** de la ciudad de Chachapoyas registró un incremento de 0,32 por ciento respecto al mes precedente, debido, principalmente, al aumento de precios registrado en el grupo de “Transporte y Comunicaciones” (1 por ciento) y en el grupo “Otros Bienes y Servicios” (2,47 por ciento). La inflación durante los primeros siete meses fue de 2,22 por ciento y la anualizada, del 3,22 por ciento, superior a la de Lima Metropolitana (1,55 por ciento).

En el mes bajo análisis, la **producción de bienes** en el departamento de Amazonas disminuyó 18 por ciento respecto a similar período de 2005, resultado que se explica por el desempeño negativo de los sectores agropecuario y manufacturero. Durante los primeros siete meses, la producción se contrajo 25,7 por ciento.

La **producción agropecuaria** mensual decreció 5,1 por ciento en comparación con julio del año anterior. Este comportamiento responde a la contracción del subsector agrícola (-5,5 por ciento), frente a un insuficiente incremento de la producción pecuaria (1,6 por ciento). En el período enero-julio la caída fue de 7,6 por ciento.

El **sector manufacturero** (refinación de petróleo) cayó 28,9 por ciento en relación a julio de 2005, debido a la menor producción de gasolinas y kerosene-turbo. En lo que va del año, la producción sectorial se contrajo 41 por ciento.

La **actividad turística**, medida por el número de visitantes a la Fortaleza de Kuelap, aumentó 92,5 por ciento en el mes bajo análisis respecto al mismo período del año previo, debido a la mayor afluencia de turistas nacionales y extranjeros. Asimismo, durante los primeros siete meses del año, el arribo de turistas creció 23 por ciento.

En el **sector financiero**, al cierre de julio, el sistema financiero de Amazonas alcanzó un saldo de depósitos de S/. 31,3 millones, superior en 10,4 por ciento al de similar mes de 2005. Por otra parte, el saldo de las colocaciones bordeó los S/. 30,2 millones, creciendo en 103,1 por ciento, merced al dinamismo de las entidades de microfinanzas.

La **recaudación tributaria** mensual bordeó los S/.592 mil y resultó mayor en 38,4 por ciento a la de julio de 2005, como consecuencia, básicamente, de la mayor recaudación del Impuesto a la Renta (45,3 por ciento de crecimiento). Durante el período enero-julio, la captación ascendió a S/. 4 millones, denotando un crecimiento del 23,5 por ciento con relación a similar lapso del año anterior.

I. INFLACIÓN

En julio, el **Índice de Precios al Consumidor** registró un incremento de 0,32 por ciento respecto al mes precedente, debido, principalmente, al aumento de precios registrado en el grupo de “Transporte y Comunicaciones” (1 por ciento) y en el grupo “Otros Bienes y

Servicios” (2,47 por ciento). Cabe señalar que los únicos grupos que presentaron decrementos fueron “Muebles y Enseres” (-0.28 por ciento) y el grupo de “Alquiler de vivienda, combustibles y electricidad” (-0.09).

VARIACIÓN POR GRUPOS DE CONSUMO

GRUPOS DE CONSUMO	PONDERACIÓN	VARIACIÓN %		
		JUL06/ JUN06	JUL06/ DIC05	JUL06/ JUL05
ÍNDICE GENERAL	100.00	0.32	2.22	3.22
1. Alimentos y Bebidas	58.86	0.19	2.21	3.09
2. Vestido y Calzado	7.08	0.44	0.39	0.47
3. Alquiler de la Viv. Comb. y Elec.	13.27	-0.09	3.40	7.11
4. Muebles y Enseres	4.64	-0.28	0.31	0.36
5. Cuid. y Conserv. de Salud	2.20	0.00	0.57	-0.03
6. Transportes y Comunicac.	3.12	1.00	4.35	6.19
7. Enseñanza y Cultura	2.46	0.00	-1.25	-2.08
8. Otros Bienes y Servicios	8.38	2.47	5.05	5.07

FUENTE : INEI

ELABORACION: Departamento de Estudios Económicos BCRP-Sede Regional Piura

La inflación durante los primeros siete meses fue de 2,22 por ciento y la

anualizada, del 3,22 por ciento, superior a la de Lima Metropolitana (1,55 por ciento).

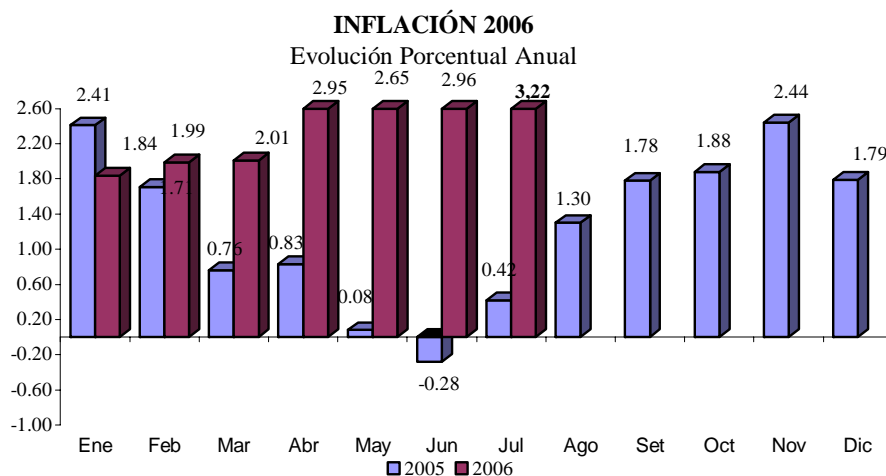

II. PRODUCCIÓN

En julio, la producción de bienes en el departamento de Amazonas disminuyó 18,0 por ciento respecto a similar mes de 2005, resultado que se explica por el desempeño

negativo de los sectores agropecuario (-5,1 por ciento) y manufacturero (-28,9 por ciento). Durante los primeros siete meses, la producción se contrajo 25,7 por ciento.

INDICADOR DE PRODUCCIÓN

(variación porcentual)*

Sectores	Julio	Ene- Jul
Agropecuario	-5.1	-7.6
Manufactura	-28.9	-41.0
TOTAL	-18.0	-25.7

(*) Del Valor Bruto de la Producción

(*) Del Valor Bruto de la Producción

2.1. Producción Agropecuaria

La **producción agropecuaria** mensual decreció 5,1 por ciento en comparación con julio del año anterior. Este comportamiento responde a la contracción del subsector

agrícola (-5,5 por ciento), pese al incremento de la producción del subsector pecuario (1,6 por ciento). En los primeros siete meses, la caída fue de 7,6 por ciento.

VALOR BRUTO DE LA PRODUCCIÓN AGROPECUARIA

(miles de nuevos soles a precios constantes de 1994)

CULTIVOS	JULIO		ENERO - JULIO		VAR. %	
	2005	2006	2005	2006	Julio	Ene-Jul
Subsector Agrícola	71.865	67.892	473.909	433.557	-5.5	-8.5
Subsector Pecuario	5.146	5.226	34.657	36.469	1.6	5.2
Sector Agropecuario	77.011	73.118	508.566	470.026	-5.1	-7.6

Fuente : Ministerio de Agricultura - Región Piura

Elaboración : Departamento de Estudios Económicos BCRP - Sede Regional Piura

VALOR BRUTO DE LA PRODUCCIÓN AGROPECUARIA

(en miles de nuevos soles)

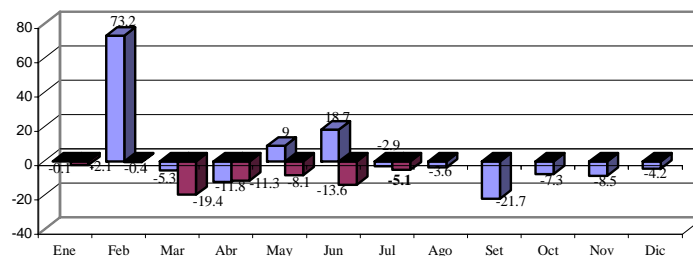

El desempeño negativo del subsector agrícola radicó en la menor producción de los principales cultivos. Esto se explica por factores climáticos adversos (fuertes lluvias) que ocasionaron pérdidas de sembríos y deterioro en la infraestructura de riego.

La papa fue uno de los productos que más decreció (-49,9 por ciento), ya que en los meses de diciembre 2005 y enero 2006 se sembraron pocas áreas. Asimismo, la producción de plátano disminuyó a raíz de las menores superficies cosechadas en las zonas que generalmente se dedican a este cultivo.

**PRODUCCIÓN AGRÍCOLA DE PRINCIPALES CULTIVOS
(TM)**

CULTIVOS	JULIO		ENERO - JULIO		VAR. %	
	2005	2006	2005	2006	Julio	Ene-Jul
Arroz	31 790	32 415	134 793	137 817	2.0	2.2
Café	2 878	4 692	22 526	22 480	63.0	-0.2
Maíz Amiláceo	1 691	1 363	4 542	2 933	-19.4	-35.4
Maíz Amarillo duro	1 699	2 130	15 123	9 703	25.4	-35.8
Plátano	10 245	9 074	68 728	54 784	-11.4	-20.3
Papa	5 442	2 727	32 326	14 208	-49.9	-56.0
Yuca	10 651	8 939	65 962	44 205	-16.1	-33.0

FUENTE : Dirección Regional Agraria - Amazonas.

ELABORACIÓN : Departamento de Estudios Económicos BCRP - Sede Regional Piura

Por el contrario, la producción de arroz se incrementó 2 por ciento luego de varios meses de presentar disminuciones. Esto se debió a la concentración de la cosecha de este cultivo en el mes de análisis, acompañado de un incremento en el rendimiento. Otro producto que retomó la senda de crecimiento fue el café, el cual tuvo un considerable incremento (63 por ciento), por las mayores áreas cultivadas y altos rendimientos, pese a que en algunas zonas de producción (específicamente, Longa Grande) se han presentado plagas, como consecuencia de las lluvias que se registraron en abril de este año.

Es preciso señalar que los cafetos no han sido afectadas directamente por esta plaga, que se ha presentado en las plantas que les dan sombra. Han sido atacados los guabos, cuya función es, además, proporcionar

nitrógeno al suelo, pero que por efecto de la referida plaga han sufrido la caída de sus hojas.

Otro problema que ha enfrentado este cultivo es el incremento del costo de la mano de obra, el cual habría subido hasta 12 y 15 soles por jornal. Esta situación se estaría presentando porque los antiguos peones, que apoyaban en las labores de cosecha, están trabajando sus propias tierras (recientemente adquiridas o reactivadas productivamente) y se ha generado una relativa escasez de mano de obra que estaría presionando los jornales al alza.

Asimismo, el hecho de que algunos agricultores estén adelantando sus cosechas, presionaría al alza los costos de producción en estos meses de cosecha anticipada.

En el periodo enero-julio, la producción agrícola tuvo un comportamiento negativo. Todos los productos, a excepción del arroz, muestran un decrecimiento acumulado,

siendo la papa, el maíz amarillo duro y el maíz amiláceo los que más cayeron.

**PRODUCCIÓN PECUARIA
(TM)**

ESPECIES	JUL		ENERO - JUL		Var. %	
	2005	2006	2005	2006	JUL	ENERO - JUL
AVES						
Carne	67	76	472	509	13.1	7.8
Huevos	135	139	954	987	3.1	3.4
VACUNO						
Carne	477	482	3 133	3 523	1.1	12.4
Leche	4 990	4 945	33 886	33 778	-0.9	-0.3
OVINO						
Carne	6	6	40	39	-8.2	-1.6
PORCINO						
Carne	85	89	575	615	4.6	6.8
CUY						
Carne	30	35	214	228	15.6	6.6
CAPRINO						
Carne	2	2	16	16	7.5	1.7
TOTAL	5 792	5 773	39 289	39 693	-0.3	1.0

FUENTE : Ministerio de Agricultura - Región Tumbes
ELABORACIÓN : Departamento de Estudios Económicos BCRP - Sede Regional Piura

En cuanto al valor de la producción pecuaria, los resultados muestran un ligero incremento, debido, principalmente, a la mayor producción de carne de aves (13,1

por ciento) y de vacunos (1,1 por ciento). Cabe recordar que las lluvias del mes de abril favorecieron el buen estado de los pastizales en esta región.

2.2. Industria

El Valor Bruto de la Producción Manufacturera (refinación de petróleo), cayó 28,9 por ciento con relación a julio de 2005, ante la menor producción de gasolinas y kerosene-turbo. Por el contrario la producción de diesel se incrementó considerablemente. Esto responde, en parte, a una mayor demanda de este combustible, para ciertos usos, en sustitución de la

gasolina de mayor octanaje, cuyo precio ha crecido, significativamente.

En términos acumulados, en el período enero-julio, la producción de derivados del petróleo se contrajo 41 por ciento, guardando similares patrones de comportamiento, por tipo de producto, a la evolución mensual.

VALOR BRUTO DE LA PRODUCCIÓN MANUFACTURERA (En miles de nuevos soles de 1994)

	Julio		Enero - Julio		Variación %	
	2005	2006	2005	2006	Julio	Ene - Jul
Gasolinas	719,174	193,939	5,594,198	1,637,328	-73.0	-70.7
Turbo y kerosene	365,064	179,226	3,507,921	1,310,580	-50.9	-62.6
Diesel y Fuel Oil	647,612	858,385	4,936,839	5,337,307	32.5	8.1
TOTAL	1 731 851	1 231 550	14 038 958	8 285 215	-28.9	-41.0

Fuente : Refinería El Milagro de PETROPERU

Elaboración: Dpto. Estudios Económicos BCRP - Sede Regional Piura

La empresa estatal Petroperú estaría concentrando la producción de gasolina de 84 octanos en su refinería de Talara. A raíz de esto, la producción de este combustible en la refinería de El Milagro está

mostrando una disminución importante respecto a julio de 2005; pese que a nivel nacional la demanda de este combustible se ha incrementado (3,2 por ciento).

PRODUCCIÓN DE REFINERÍA EL MILAGRO 2006

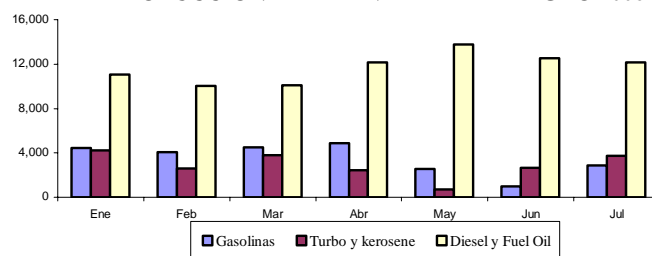

PRODUCCIÓN DE DERIVADOS DEL PETRÓLEO (En barriles)

Derivados	Julio		Enero - Julio		Var. %	
	2005	2006	2005	2006	Junio	Ene - Jun
Gasolinas	10,702	2,886	88,585	26,486	-73.0	-70.1
Turbo y kerosene	5,300	2,602	54,471	21,629	-50.9	-60.3
Diesel y Fuel Oil	10,078	13,358	83,939	96,416	32.5	14.9

Fuente : Refinería El Milagro - PETROPERU

Elaboración: Dpto. Estudios Económicos BCRP - Sede Regional Piura

2.4. Turismo

La actividad turística, medida por el número de visitantes a la Fortaleza de Kuelap, aumentó 92,5 por ciento en el mes bajo análisis con relación al mismo período del año previo, debido a la mayor afluencia

de turistas nacionales y extranjeros. Asimismo, durante los primeros siete meses del año, el arribo de turistas creció 23 por ciento.

ARRIBO DE TURISTAS A KUELAP

(Número de turistas)

PROCEDENCIA	2005	2006		VAR %		ENERO - JUL		
	JUL	JUN	JUL	JUL2006/ JUN2006	JUL2006/ JUL2005	2005	2006	VAR %
Nacionales	607	386	1 193	209.1	96.5	3 050	3 621	18.7
Extranjeros	260	240	476	98.3	83.1	1 120	1 510	34.8
TOTAL	867	626	1 669	166.6	92.5	4 170	5 131	23.0

FUENTE : Instituto Nacional de Cultura Amazonas

ELABORACIÓN: Sección Estudios Económicos BCR - Sucursal Piura.

AFLUENCIA TURÍSTICA

Variación Porcentual Anual

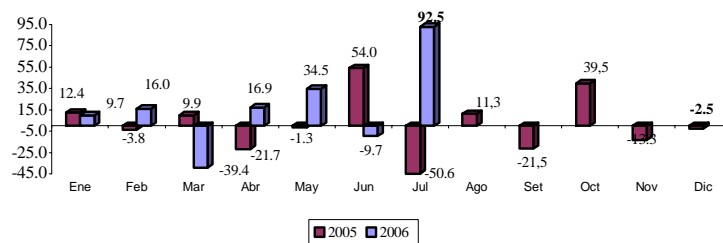

FUENTE : Instituto Nacional de Cultura Amazonas

ELABORACIÓN: Departamento de Estudios Económicos BCRP - Sede Regional Piura.

III. MONEDA Y BANCA

3.1. Depósitos y Obligaciones

Al cierre de julio, el sistema financiero de Amazonas, alcanzó un saldo de depósitos de S/. 31,3 millones, superior en 10,4 por ciento al de similar mes de 2005. Este comportamiento obedece a la mayor

captación de las empresas bancarias (6,9 por ciento), representadas por el Banco de Crédito, así como de las instituciones de microfinanzas (41,5 por ciento).

DEPÓSITOS EN EL SISTEMA FINANCIERO

(Saldos en miles de nuevos soles)

Entidades	Julio		Var. % Jul06/Jul05
	2005	2006	
1. Empresas Bancarias	25 598	27 374	6.9
Banca Múltiple	25 598	27 374	6.9
2. Instituciones de microfinanzas	2 808	3 974	41.5
Cajas Municipales	2 808	3 974	41.5
Total	28 406	31 348	10.4
M/N	18 315	19 651	7.3
M/E	10 091	11 697	15.9

Fuente : SBS

Elaboración: Dpto. Estudios Económicos BCRP - Sede Regional Piura

DEPÓSITOS EN EL SISTEMA FINANCIERO

Variación Porcentual Anual

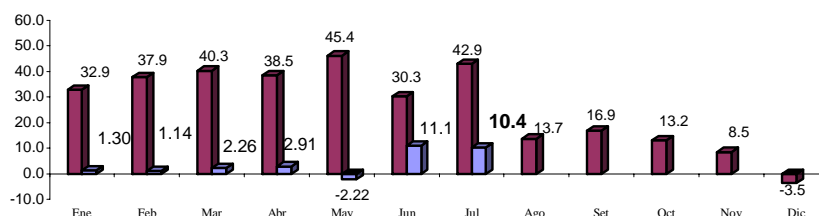

FUENTE : Superintendencia de Banca y Seguros

ELABORACIÓN: Departamento de Estudios Económicos BCR - Sede Regional Piura.

Por tipo de moneda, es mayor el saldo depositado en moneda nacional (62,7 por ciento del total), que supera en 7,3 puntos porcentuales al registrado en julio 2005. Por

otro lado, el saldo en moneda extranjera muestra un mayor incremento entre ambos períodos de referencia (15,9 por ciento).

DEPÓSITOS POR TIPO DE MONEDA

(Miles de Nuevos Soles)

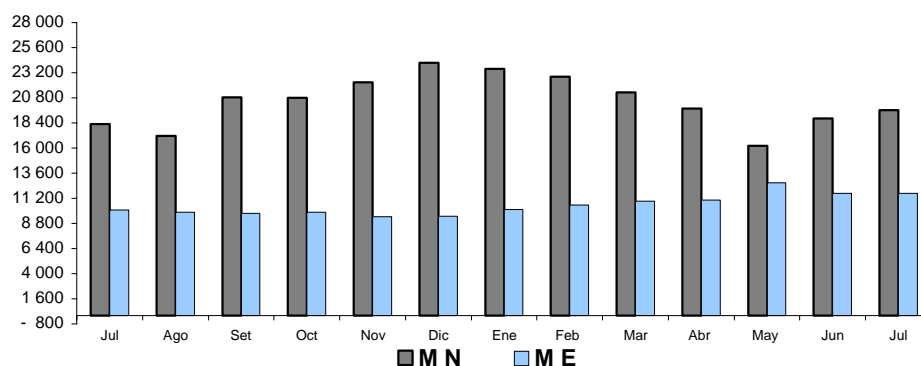

Las obligaciones a la vista crecieron en 24,7 por ciento en comparación con el saldo de julio del año anterior, al igual que los ahorros corrientes y los depósitos a plazo, que lo hicieron en 2,5 y 35,7 por ciento,

respectivamente. Es marcada la preferencia por los depósitos de ahorro, que llegan a representar el 66,7 por ciento del saldo total.

EVOLUCIÓN DE LOS DEPÓSITOS

(En miles de nuevos soles)

	Julio		Var. %
	2005	2006	Jul06/Jul05
Obligaciones a la Vista	3 799	4 737	24.7
Ahorros	20 406	20 912	2.5
Depósitos a plazo	4 201	5 699	35.7
Total	28 406	31 348	10.4

Fuente : SBS

Elaboración: Dpto. Estudios Económicos BCRP - Sede Regional Piura

En el sistema financiero de Amazonas, el Banco de Crédito tiene la mayor representatividad en materia de depósitos

(87,3 por ciento), seguido de la CMAC Piura (7,8 por ciento) y de la CMAC Paita (4,9 por ciento).

PARTICIPACIÓN EN LOS DEPÓSITOS: JULIO 2006

(Saldo en miles de nuevos soles)

Puesto	Institución financiera	Saldo	%
1	Crédito	27 374	87.3
2	CMAC Piura	2 444	7.8
3	CMAC Paita	1 530	4.9
	Total:	31 348	100.0

Fuente : SBS

Elaboración: Dpto. Estudios Económicos BCRP - Sede Regional Piura

3.2. Colocaciones

El saldo de las colocaciones en el mes bordeó los S/. 30,2 millones, superior en 103,1 por ciento al de julio del año pasado. El 70,3 por ciento del saldo corresponde a las colocaciones de las cajas municipales, a través de sus agencias en Chachapoyas

y Bagua Grande. Esto evidencia el importante rol de las microfinanzas en Amazonas, el cual se consolida en virtud a tasas de crecimiento altas (164,8 por ciento).

COLOCACIONES EN EL SISTEMA FINANCIERO (Saldos en miles de nuevos soles)

Entidades	Julio		Var. % Jul06/Jul05
	2005	2006	
1. Empresas Bancarias	6 849	8 957	30.8
Banca Múltiple	6 849	8 957	30.8
2. Instituciones de microfinanzas	8 020	21 235	164.8
Cajas Municipales	8 020	21 235	164.8
Total	14 869	30 192	103.1
M/N	12 199	25 409	108.3
M/E	2 670	4 783	79.1

Fuente : Superintendencia de Banca y Seguros

Elaboración: Dpto. Estudios Económicos BCRP - Sede Regional Piura

SALDO DE COLOCACIONES EN EL SISTEMA FINANCIERO

Variación Porcentual Anual

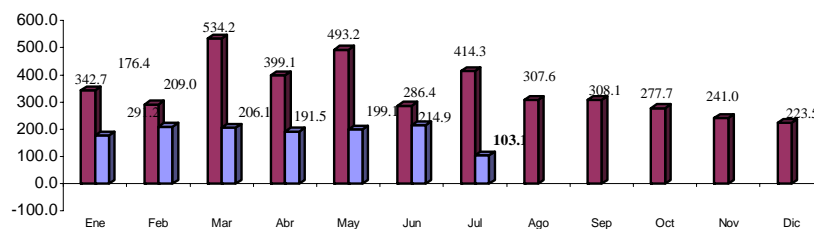

FUENTE : Superintendencia de Banca y Seguros

ELABORACIÓN: Departamento de Estudios Económicos BCRP - Sede Regional Piura.

Por tipo de moneda, se observa un significativo repunte tanto de las colocaciones en moneda nacional (108,3 por ciento), que representan el 84,2 por ciento del saldo total, cuanto en moneda

extranjera (79,1 por ciento). Por otro lado, corresponde a la CMAC Piura el mayor saldo de las colocaciones (61 por ciento), seguida del Banco de Crédito (29,7 por ciento).

**PARTICIPACIÓN EN LAS COLOCACIONES:
JULIO 2006
(En miles de nuevos soles)**

Puesto	Institución financiera	Saldo	%
1	CMAC Piura	18 429	61.0
2	Banco de Crédito	8 957	29.7
3	CMAC Paita	2 806	9.3
Total		30 192	100.0

Fuente : Superintendencia de Banca y Seguros

Elaboración: Dpto. Estudios Económicos BCRP - Sede Regional Piura

El índice de morosidad de las entidades de microfinanzas es de 1,7 por ciento, implicando un incremento de 0,2 puntos porcentuales con relación a julio del año anterior.

**CARTERA PESADA DE INSTITUCIONES DE MICROFINANZAS
(En Porcentaje de las colocaciones brutas)**

	Julio		Var. %
	2005	2006	Jul06/Jul05
CMAC Paita	2.4	3.0	0.6
CMAC Piura	1.2	1.5	0.3
Total	1.5	1.7	0.2

(*) Cartera Pesada = (Créditos vencidos + cobranza judicial) / Colocaciones brutas)

Fuente : Superintendencia de Banca y Seguros

Elaboración: Dpto. Estudios Económicos BCRP - Sede Regional Piura

IV. SECTOR FISCAL

4.1. Ingresos Fiscales

La recaudación tributaria mensual bordeó los S/.592 mil, y resultó mayor en 38,4 por ciento a la de julio de 2005, como consecuencia, básicamente, de la mayor recaudación del Impuesto a la Renta (45,3

por ciento de crecimiento). Durante los primeros siete meses, la captación ascendió a S/. 4 millones, denotando un crecimiento del 23,5 por ciento con relación a similar período del año anterior.

INGRESOS RECAUDADOS POR SUNAT (En miles de nuevos soles)

	Julio		Enero - Julio		Variación %	
	2005	2006	2005	2006	Julio	Ene - Jul
Tributos Internos	428	592	3 266	4 033	38.4	23.5
.Impuesto a la Renta	330	480	2438	3236	45.3	32.7
.Impuesto General a la Ventas	27	38	264	291	42.2	10.2
.Impuesto Selectivo al Consumo	2	1	15	9	- 42.8	- 40.1
.Impuesto Extraordinario de Solidaridad	0	0	5	0	0.0	n.d.
.Régimen Unico Simplificado	30	31	205	210	2.8	2.6
.Otros Tributos Internos	39	43	339	288	10.0	- 15.1

Fuente : SUNAT

Elaboración: Dpto. de Estudios Económicos BCRP - Sede Regional Piura

4.2. Gastos del Gobierno Regional

Los gastos del gobierno regional ascendieron a S/. 18,9 millones, creciendo 14 por ciento respecto a julio de 2005. La principal fuente de ingresos fue la de Recursos Ordinarios (transferencias del gobierno central), que cubrió el 87,8 por ciento de lo ejecutado en el mes, mientras

que otro 10,4 por ciento fue financiado con operaciones de crédito interno. Los gastos acumulados en el lapso enero-julio bordearon S/. 109,6 millones, implicando un incremento del 7,6 por ciento en relación a análogo período de 2005.

EJECUCION PRESUPUESTAL POR FUENTE DE FINANCIAMIENTO (En miles de nuevos soles)

	Presupuesto 2006	Julio		Enero - Julio		Variación %	
		2005	2006	2005	2006	Julio	Ene - Jul
Recursos Ordinarios	175 807	14 135	16 560	84 742	100 917	17.2	19.1
Canon y sobre Canon	74	0	0	0	59	n.d	n.d
Recursos Directamente Recaudados	5 576	366	333	2 510	1 806	-8.8	-28.1
Donación y Transferencias	154	200	0	1 584	0	n.d.	-100.0
Operaciones Ofic.Cred.Interno	13 416	737	1 963	5 787	6 786	166.4	17.3
Recursos por Privatiz.y Concesiones	0	1 108	0	7 214	0	-100.0	-100.0
TOTAL	195 026	16 546	18 856	101 837	109 567	14.0	7.6

Fuente : Gobierno Regional de Amazonas

Elaboración: Dpto. Estudios Económicos BCRP - Sede Regional Piura

Los gastos corrientes del mes ascendieron a S/. 16,1 millones y representaron el 85,3 por ciento del total. No obstante, los gastos

de capital mostraron un crecimiento sustancial del 83,0 por ciento.

EJECUCIÓN PRESUPUESTAL POR TIPO DE GASTO
(En miles de nuevos soles)

	Presupuesto	Junio		Enero - Junio		Variación %	
	2006	2005	2006	2005	2006	Junio	Ene - Jun
GASTOS CORRIENTES	170 647	15 031	16 083	90 327	96 447	7.0	6.8
Personal y Obligaciones Sociales	134 504	11 869	12 511	70 385	76 678	5.4	8.9
Obligaciones Previsionales	17 246	1 720	1 776	10 554	10 696	3.2	1.3
Bienes y Servicios	17 868	1 403	1 758	9 140	8 787	25.3	-3.9
Otros Gastos Corrientes	1 030	39	39	248	286	-1.0	15.5
GASTOS DE CAPITAL	24 379	1 515	2 773	11 510	13 119	83.0	14.0
Inversiones	21 509	1 323	2 625	10 067	11 534	98.4	14.6
Otros Gastos de Capital	2 869	192	148	1 443	1 585	-23.1	9.9
TOTAL	195 026	16 546	18 856	101 837	109 567	14.0	7.6

Fuente : Gobierno Regional de Amazonas

Elaboración: Dpto. de Estudios Económicos BCRP - Sede Regional Piura

Al cabo de los primeros siete meses, el presupuesto anual, ascendente a S/. 195 millones, tiene un grado de avance del 56,5

por ciento en materia de gastos corrientes y del 53,8 por ciento, en gastos de capital.

AMAZONAS: INFLACIÓN MENSUAL
(Año Base 1994 =100)

RUBROS	2005						2006						
	JUL	AGO	SET	OCT	NOV	DIC	ENE	FEB	MAR	ABR	MAY	JUN	JUL
ÍNDICE GENERAL	0,07	0,89	0,02	-0,03	0,35	-0,24	-0,2	0,16	0,64	1,48	-0,22	0,04	0,32
Alimentos y bebidas	0,06	1,21	-0,23	-0,24	0,75	-0,62	-0,68	0,28	1,23	2,58	-0,95	-0,41	0,19
Vestido y calzado	0,00	0,08	-0,01	0,00	0,02	0,00	-0,33	0,00	-0,07	0,00	0,12	0,23	0,44
Alq. de vivienda, comb. y elect.	0,12	1,68	1,28	0,40	0,09	0,11	1,11	0,40	0,31	0,14	1,04	0,44	-0,09
Muebles, Enseres y Manten.	0,04	0,00	0,13	0,04	-0,13	0,00	0,12	0,00	-0,09	0,00	0,47	0,09	-0,28
Cuidado de salud y serv. med.	0,00	0,00	0,00	0,03	-0,63	0,00	-0,03	0,00	0,00	0,00	0,66	-0,06	0,00
Transportes y Comunic.	1,50	-0,01	-1,56	1,00	0,00	2,36	-0,53	-1,26	-0,27	4,54	1,48	-0,58	1,00
Enseñanza y cultura	-0,09	0,04	-0,42	0,00	-0,47	0,00	0,20	-0,38	-0,57	0,03	-0,29	-0,26	0,00
Otros Bienes y Servicios	-0,25	0,00	-0,01	0,00	0,18	-0,15	-0,03	0,00	0,00	0,00	-0,01	2,56	2,47

FUENTE : Instituto Nacional de Estadística e Informática

ELABORACIÓN: Dpto. de Estudios Económicos BCRP - Sede Regional Piura

**AMAZONAS: PRODUCCIÓN AGROPECUARIA
(TM)**

PRODUCTOS	2005						2006						JUL06/ JUL05	JUL06/ JUN05	
	JUL	AGO	SET	OCT	NOV	DIC	ENE	FEB	MAR	ABR	MAY	JUN			JUL
Arroz	31 790	19 830	26 983	16 936	12 158	12 031	5 692	2 557	10 166	21 992	25 767	35 381	32 415	2,0	-8,4
Cacao	201	180	531	249	238	249	23	171	227	0	0	0	0	-100,0	n.d
Café	2 878	1 183	1 038	217	39	40	24	0	0	3 935	6 463	2 229	4 692	63,0	110,5
Caña de Azúcar	18 688	18 415	28 526	19 856	20 689	19 891	18 402	19 313	18 657	0	0	0	0	-100,0	n.d
Frijol g/s	757	705	939	21	0	0	439	146	36	0	0	0	0	-100,0	n.d
Limón Sutil	528	437	807	381	358	424	367	543	454	0	0	0	0	-100,0	n.d
Maíz Amiláceo	1 691	1 048	627	95	271	146	15	489	182	65	60	6 485	1 363	-19,4	-79,0
Maíz Amarillo Duro	1 699	1 352	3 755	259	370	619	1 161	465	221	576	2 624	2 045	2 130	25,4	4,2
Maíz Choclo	60	63	2 162	12	12	89	115	667	1 165	0	0	0	0	-100,0	n.d
Naranja	513	335	545	276	242	329	280	478	425	0	0	0	0	-100,0	n.d
Olluco	159	140	248	124	127	232	55	94	60	0	0	0	0	-100,0	n.d
Plátano	10 245	8 292	7 923	9 740	8 757	9 490	6 143	9 550	7 465	7 494	7 161	8 683	9 074	-11,4	4,5
Papa	5 442	4 408	6 402	3 603	2 513	1 595	632	1 508	2 090	2 861	2 289	7 416	2 727	-49,9	-63,2
Piña	471	747	807	485	384	481	194	1 143	1 168	0	0	0	0	-100,0	n.d
Yuca	10 651	9 504	23 439	9 748	8 241	7 664	5 597	4 351	5 417	5 945	6 285	759	8 939	-16,1	1077,7

PECUARIO

AVES															
Carne	67	68	68	66	66	72	66	70			71	79	76	13,4	-3,8
Huevos	135	131	135	134	134	269	143	144			140	140	139	3,0	-0,7
VACUNO															
Carne	477	466	472	494	567	538	479	494			496	506	482	1,0	-4,7
Leche	4 990	4 770	4 718	4 848	4 822	4 962	4 799	4 571			4 997	4 562	4 945	-0,9	8,4
OVINO															
Carne	6	6	6	7	5	6	5	5			6	6	6	0,0	0,0
PORCINO															
Carne	85	85	84	86	80	85	82	87			85	84	89	4,7	6,0
CUY															
Carne	30	30	30	30	31	31	30	31			33	35	35	16,7	0,0
CAPRINO															
Carne	2	2	2	2	2	2	2	2			2	2	2	0,0	0,0

FUENTE : Dirección del Ministerio de Agricultura

ELABORACIÓN: Dpto. de Estudios Económicos BCRP - Sede Regional Piura

AMAZONAS: ARRIBO DE TURISTAS A KUELAP
(Número de Turistas)

ORIGEN	2005						2006						VAR%		
	JUL	AGO	SET	OCT	NOV	DIC	ENE	FEB	MAR	ABR	MAY	JUN	JUL	JUL06/ JUL05	JUL06/ JUN06
Nacionales	607	1 206	651	738	1 007	718	626	499	170	269	478	386	1 193	96,5	209,1
Extranjeros	260	346	205	328	150	107	169	154	99	145	227	240	476	83,1	98,3
TOTAL	867	1 552	856	1 066	1 157	825	795	653	269	414	705	626	1 669	92,5	166,6

FUENTE : Instituto Nacional de Cultura

ELABORACION: Dpto. de Estudios Económicos BCRP - Sede Regional Piura

AMAZONAS: RECAUDACIÓN TRIBUTARIA *
(Miles de Nuevos Soles)

CONCEPTO	2005						2006						VAR%		
	JUL	AGO	SET	OCT	NOV	DIC	ENE	FEB	MAR	ABR	MAY	JUN	JUL	JUL06/ JUL05	JUL06/ JUN06
IGV	27	27	12	37	16	18,9	44,0	56,0	34,0	29,0	52,0	37,0	38,0	43,4	2,7
ISC	2	1	2	1	1	1,7	2,0	1,0	2,0	1,0	1,0	1,0	1,0	-34,8	0,0
Impuesto Renta	330	282	357	345	380	379,2	467,0	343,0	474,0	535,0	459,0	477,0	480,0	45,3	0,6
RUS	30	31	30	29	30	31,0	30,0	29,0	30,0	29,0	31,0	30,0	31,0	3,4	3,3
IES	0	2	0	.-	0	.-	0	0	0	0	0	0	0	-100,0	n.d
Otros	32	40	34	31	37	34,4	26,0	41,0	48,0	50,0	44,0	36,0	43,0	35,2	19,4
TOTAL	421	383	435	443	464	465	569	470	588	644	587	581	593	40,9	2,1

* Sólo tributos internos

FUENTE : SUNAT

ELABORACION: Dpto. de Estudios Económicos BCRP - Sede Regional Piura