

BANCO CENTRAL DE RESERVA DEL PERÚ
SUCURSAL PIURA



SÍNTESIS AMAZONAS
MARZO 2006



SECCIÓN ESTUDIOS ECONÓMICOS

ÍNDICE

	Pág.
INTRODUCCIÓN	3
I. INFLACIÓN	4
II. PRODUCCIÓN	5
2.1. PRODUCCIÓN AGROPECUARIA	5
2.2. INDUSTRIA.....	7
2.4. TURISMO	8
III. MONEDA Y BANCA.....	9
3.1. DEPÓSITOS Y OBLIGACIONES.....	9
3.2. COLOCACIONES.....	11
IV. SECTOR FISCAL	13
4.1. INGRESOS FISCALES	13

INTRODUCCIÓN

El **Índice de Precios al Consumidor** de la ciudad de Chachapoyas aumentó 0,64 por ciento en marzo con respecto al mes anterior, lo cual recayó, principalmente, en el incremento del precio promedio de los grupos de “Alimentos y bebidas” (1,23 por ciento) y “Alquiler de vivienda, combustible y electricidad” (0,31 por ciento). La inflación del primer trimestre fue de 0,59 por ciento y la anualizada, del 2,01 por ciento, inferior a la de Lima Metropolitana (2,50 por ciento).

En el mes bajo análisis, la **producción de bienes** del departamento disminuyó 29,4 por ciento respecto a similar período del 2005, resultado que se explica por el desempeño negativo de los sectores agropecuario (-19,4 por ciento) y manufacturero (-37,8 por ciento). Durante el primer trimestre, la producción se contrajo 24,9 por ciento.

La **producción agropecuaria** mensual decreció 19,4 por ciento en comparación con marzo del año anterior. Este comportamiento responde a la contracción del subsector agrícola en 21,5 por ciento, frente a un aumento estimado en el pecuario de 6,4 por ciento. En el primer trimestre, la contracción fue de 7,7 por ciento.

La **refinación de petróleo** declinó 37,8 puntos porcentuales respecto a la de marzo 2005, siendo inferior en el caso de todos los derivados: gasolinás (-56,8 por ciento), turbo y kerosene (-53,8 por ciento) y diesel y fuel oil (-5,4 por ciento). En el primer trimestre, la producción respectiva fue también menor en 39,5 por ciento.

La **actividad turística** en el mes, medida por el número de visitantes a la Fortaleza de Kuelap, decreció 39,4 por ciento con relación a marzo del año previo, lo cual radicó en la menor afluencia de turistas nacionales. En el primer trimestre, el arribo de turistas descendió 0,9 por ciento.

En el **ámbito financiero**, al finalizar marzo, el saldo de los depósitos bordeó los S/.32,3 millones, cifra superior en 2,3 por ciento a la de igual mes del 2005. De otro lado, el saldo de las colocaciones se ubicó en el orden de los S/.24,4 millones, evidenciando un significativo crecimiento del 206,1 por ciento.

En marzo, la **recaudación tributaria** alcanzó la cifra de S/.589 mil, superior en 19,2 por ciento a la registrada en análogo período del año anterior, como resultado de la mayor captación de los impuestos a la Renta (21,2 por ciento) y General a las Ventas (32,3 por ciento).

I. INFLACIÓN

El **Índice de Precios al Consumidor** de la ciudad de Chachapoyas aumentó 0,64 por ciento en marzo con respecto al mes anterior, lo cual recayó, principalmente, en el incremento del precio promedio de los grupos de “Alimentos y bebidas” (1,23 por ciento) y “Alquiler de vivienda, combustible y electricidad” (0,31 por ciento). En el primer caso, fueron determinantes los incrementos significativos del azúcar (12,94 por ciento), hortalizas y legumbres frescas (12,10 por ciento) y leguminosas y derivados (2,79 por ciento), mientras que en el segundo caso, los rubros que registraron los mayores aumentos fueron combustibles (0,79 por ciento) y energía eléctrica (0,64 por ciento).

VARIACIÓN POR GRUPOS DE CONSUMO

GRUPOS DE CONSUMO	PONDERACIÓN	VARIACION %		
		MAR06/ FEB06	MAR06/ DIC05	MAR06/ MAR05
ÍNDICE GENERAL	100.00	0.64	0.59	2.01
1. Alimentos y Bebidas	58.86	1.23	0.82	2.35
2. Vestido y Calzado	7.08	-0.07	-0.40	-0.36
3. Alquiler de la Viv. Comb. y Elec.	13.27	0.31	1.83	6.10
4. Muebles y Enseres	4.64	-0.09	0.02	-0.23
5. Cuid. y Conserv. de Salud	2.20	0.00	-0.03	-0.16
6. Transportes y Comunicac.	3.12	-0.27	-2.04	0.57
7. Enseñanza y Cultura	2.46	-0.57	-0.74	-2.00
8. Otros Bienes y Servicios	8.38	0.00	-0.03	-0.22

FUENTE : INEI

ELABORACIÓN: Departamento de Estudios Económicos BCRP-Sede Regional Piura

La inflación del primer trimestre fue de 0,59 por ciento y la anualizada, del 2,01 por ciento, inferior a la de Lima Metropolitana (2,50 por ciento).

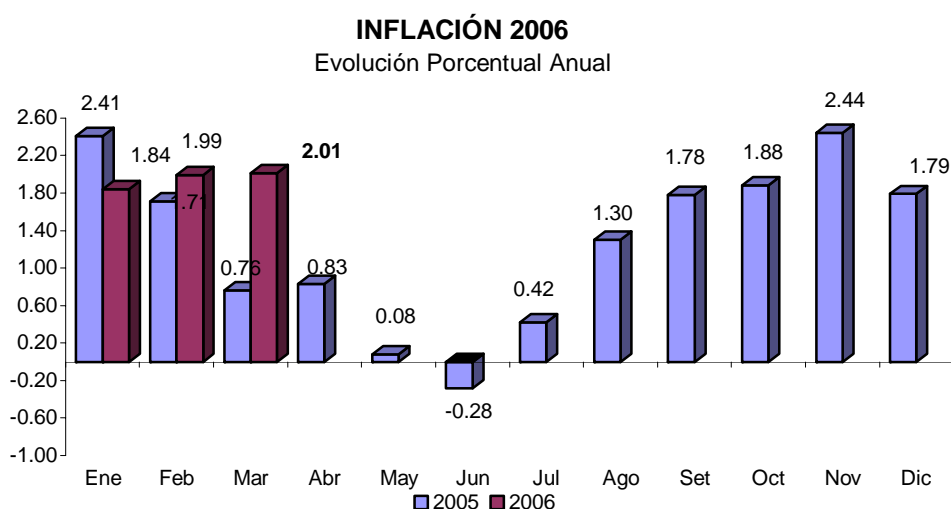

II. PRODUCCIÓN

En marzo, la producción de bienes en el departamento de Amazonas disminuyó 29,4 por ciento respecto a similar mes del 2005, resultado que se explica por el desempeño negativo de los sectores agropecuario (-19,4 por ciento) y manufacturero (-37,8 por ciento). Durante el primer trimestre, la producción se contrajo 24,9 por ciento.

INDICADOR DE PRODUCCIÓN

(variación porcentual)*

Sectores	Marzo	Ene-Mar
Agropecuario	-19.4	-7.7
Manufactura	-37.8	-39.4
TOTAL	-29.4	-24.9

(*) Del Valor Bruto de la Producción

2.1. Producción Agropecuaria

La **producción agropecuaria** mensual decreció 19,4 por ciento en comparación con marzo del año anterior. Este comportamiento responde a la contracción del subsector agrícola en 21,5 por ciento, frente a un aumento estimado en el pecuario de 6,4 por ciento. En el primer trimestre, la contracción fue de 7,7 por ciento.

VALOR BRUTO DE LA PRODUCCIÓN AGROPECUARIA

(miles de nuevos soles a precios constantes de 1994)

CULTIVOS	MARZO		ENERO - MARZO		VAR. %	
	2005	2006	2005	2006	marzo	enero-marzo
Subsector Agrícola	57,333	44,988	160,441	146,091	-21,5	-8,9
Subsector Pecuario	4,700	5,000	14,096	15,035	6,4	6,7
Sector Agropecuario	62,033	49,988	174,537	161,126	-19,4	-7,7

Fuente : Ministerio de Agricultura - Región Piura

Elaboración : Departamento de Estudios Económicos BCRP - Sede Regional Piura

VALOR BRUTO DE LA PRODUCCIÓN AGROPECUARIA

(variación porcentual)

■ 2005/2004 ■ 2006/2005

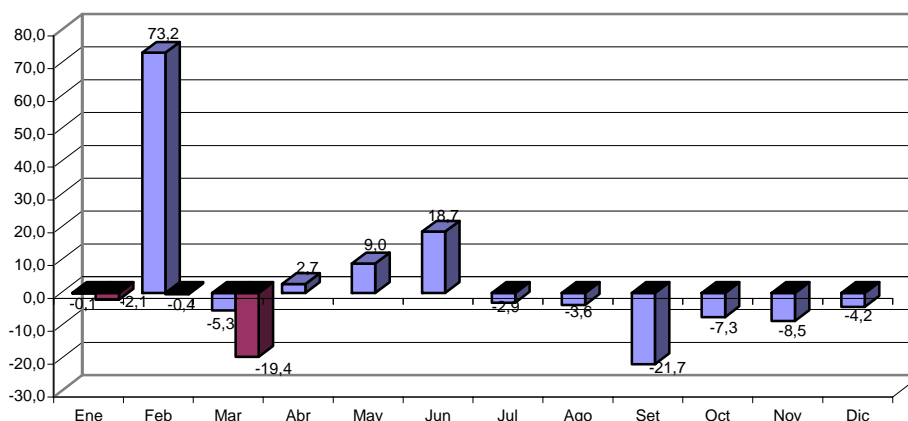

El desempeño negativo del subsector agrícola estuvo determinado por la menor producción de casi todos los principales cultivos, excepto naranjo y piña.

Esto se explica por la falta de uniformidad en el calendario de siembras, debido principalmente a factores climatológicos (retraso en las lluvias que motivó desfases en las instalaciones de los cultivos), pero también a decisiones de los agricultores frente a precios bajos para sus productos respecto de la campaña anterior (particularmente en el caso del arroz).

**PRODUCCIÓN AGRÍCOLA DE PRINCIPALES CULTIVOS
(TM)**

CULTIVOS	MARZO		ENERO - MARZO		VAR. %	
	2005	2006	2005	2006	marzo	enero-marzo
Caña de Azúcar	19 050	18 657	57 203	57 035	-2,1	-0,3
Arroz	10 340	10 166	24 336	22 261	-1,7	-8,5
Plátano	9 722	7 465	28 148	23 158	-23,2	-17,7
Yuca	8 219	5 417	27 681	15 800	-34,1	-42,9
Papa	5 488	2 090	12 719	4 230	-61,9	-66,7
Piña	393	1 168	1 496	3 578	197,1	139,2
Maíz Choclo	1 602	1 165	3 200	1 946	-27,3	-39,2
Limón Sutil	489	454	1 307	1 381	-7,2	5,6
Naranjo	349	425	952	1 221	21,9	28,3
Cacao	261	227	685	585	-13,0	-14,5
Maíz Amarillo Duro	762	221	4 002	1 846	-71,0	-53,9
Maíz Amiláceo	285	182	854	686	-36,2	-19,7
Olluco	212	60	489	210	-71,6	-57,0
Frijol g/s	236	36	1 430	620	-85,0	-56,6
Café	787	0	800	24	-100,0	-97,0

FUENTE : Dirección Regional Agraria - Amazonas.

ELABORACIÓN : Departamento de Estudios Económicos BCRP - Sede Regional Piura

A nivel acumulado en el primer trimestre, también se observa una disminución en la producción de casi todos los principales cultivos. Empero, los de mayor preponderancia, en términos de volúmenes cosechados, fueron: caña de azúcar, arroz, plátano y yuca.

2.2. Industria

La refinación de petróleo en Amazonas declinó 37,8 puntos porcentuales respecto a la de marzo 2005, siendo inferior en el caso de todos los derivados: gasolinas (-56,8 por ciento), turbo y kerosene (-53,8 por ciento) y diesel y fuel oil (-5,4 por ciento). En el primer trimestre, la producción respectiva fue también menor en 39,5 por ciento.

Valor bruto de la producción manufacturera (refinación de petróleo) (En nuevos soles de 1994)

	Marzo		Enero - Marzo		Variación %	
	2005	2006	2005	2006	Marzo	Ene - Mar
Gasolinas	699 082	302 266	2 202 547	876 086	-56.8	-60.2
Turbo y kerosene	564 196	260 849	1 598 567	732 263	-53.8	-54.2
Diesel y Fuel Oil	686 233	648 962	2 165 755	2 004 591	-5.4	-7.4
Total :	1 949 510	1 212 076	5 966 869	3 612 940	-37.8	-39.4

Fuente : Empresas Industriales

Elaboración: Dpto.de Estudios Económicos BCRP - Sede Regional Piura

Producción de derivados del petróleo (En barriles)

Derivados	Marzo		Ene - Marzo		Var. %	
	2005	2006	2005	2006	Marzo	Ene - Mar
Gasolinas	10 403	4 498	32 776	13 037	-56.8	-60.2
Turbo y kerosene	8 191	3 787	23 208	10 631	-53.8	-54.2
Diesel y Fuel Oil	10 679	10 099	33 703	31 195	-5.4	-7.4

Fuente : PETROPERU

Elaboración: Dpto. de Estudios Económicos BCRP - Sede Regional Piura

2.4. Turismo

La actividad turística, medida por el número de visitantes a la Fortaleza de Kuelap, decreció 39.4 por ciento con relación a marzo del año previo, lo cual radicó en la menor afluencia de turistas nacionales. En el primer trimestre, el arribo de turistas descendió 0,9 por ciento.

ARRIBO DE TURISTAS A KUELAP
(Número de turistas)

PROCEDENCIA	2005	2006		VAR %		ENERO - MAR		
	MAR	FEB	MAR	MAR2006/ FEB2006	MAR2006/ MAR2005	2005	2006	VAR %
Nacionales	355	499	170	-65.9	-52.1	1 380	1 295	-6.2
Extranjeros	89	154	99	-35.7	11.2	352	422	19.9
TOTAL	444	653	269	-58.8	-39.4	1 732	1 717	-0.9

FUENTE : Instituto Nacional de Cultura Amazonas

ELABORACIÓN: Sección Estudios Económicos BCR - Sucursal Piura.

AFLUENCIA TURISTICA
Variación Porcentual Anual

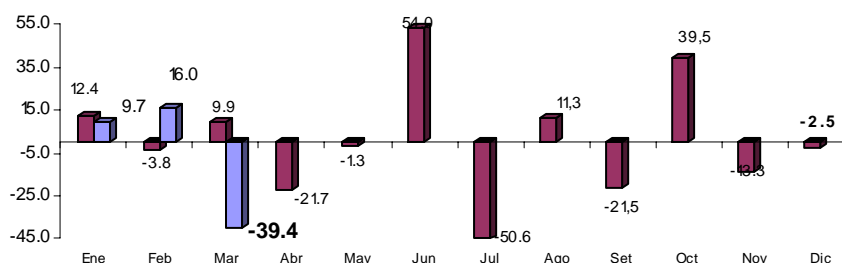

FUENTE : Instituto Nacional de Cultura Amazonas

ELABORACIÓN : Departamento de Estudios Económicos BCRP - Sede Regional Piura.

III. MONEDA Y BANCA

3.1. Depósitos y Obligaciones

Al finalizar marzo, el saldo de los depósitos bordeó los S/.32,3 millones, cifra superior en 2,3 por ciento a la de igual mes del 2005. Este comportamiento se debe a la mayor captación de depósitos por parte de las cajas municipales de Paita y Piura, ya que, por el contrario, las empresas bancarias registraron una caída del 3,2 por ciento.

**Depósitos en el Sistema Financiero
(Saldos en miles de nuevos soles)**

Entidades	Marzo		Var. % Mar06/Mar05
	2005	2006	
1. Empresas Bancarias	29 422	28 468	-3.2
Banca Múltiple	29 422	28 468	-3.2
2. Instituciones de microfinanzas	2 151	3 817	77.5
Cajas Municipales	2 151	3 817	77.5
Total	31 573	32 285	2.3
M/N	21 758	21 358	-1.8
M/E	9 815	10 927	11.3

Fuente : SBS

Elaboración: Dpto. Estudios Económicos BCRP - Sede Regional Piura

DEPOSITOS EN EL SISTEMA FINANCIERO
Variación Porcentual Anual

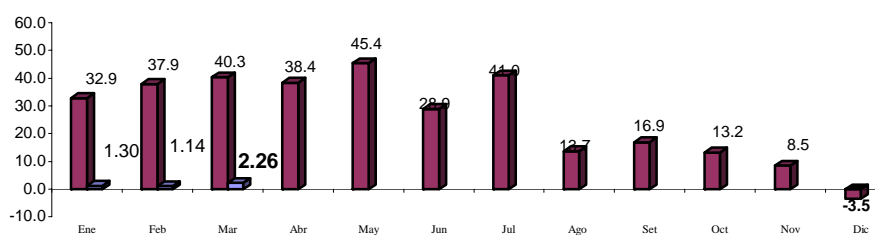

FUENTE : Superintendencia de Banca y Seguros

ELABORACION: Departamento de Estudios Económicos BCR - Sede Regional Piura.

Los depósitos en moneda nacional siguen siendo los más representativos (66,1 por ciento de peso relativo); sin embargo, observaron una disminución del 1,8 por ciento respecto al saldo de marzo del 2005, mientras que las captaciones en moneda extranjera crecieron 11,3 por ciento.

DEPÓSITOS POR TIPO DE MONEDA

(Miles de Nuevos Soles)

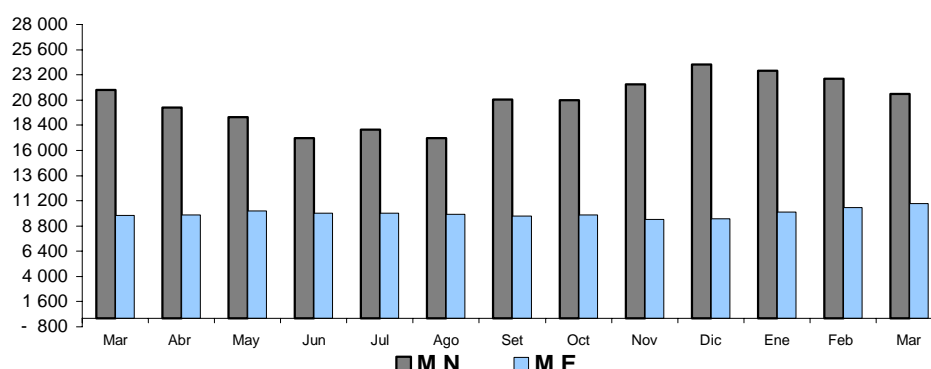

Por tipo de depósitos, los ahorros corrientes son los predominantes, con un peso relativo del 73,4 por ciento; sin embargo, estos decrecieron 3,6 por ciento en comparación con marzo del año pasado. De otro lado, los depósitos a plazo exhiben un mayor dinamismo, al registrar una tasa de crecimiento del 60,7 por ciento, ante la activa labor de captación realizada por las cajas municipales.

Evolución de los depósitos
(En miles de nuevos soles)

	Marzo		Var. % Mar06/Mar05
	2005	2006	
Obligaciones a la vista	3 976	3 735	-6.1
Ahorros	24 569	23 684	-3.6
Depósitos a plazo	3 028	4 866	60.7
Total	31 573	32 285	2.3

Fuente : Superintendencia de Banca y Seguros.

Elaboración: Dpto. Estudios Económicos BCRP - Sede Regional Piura

En el sistema financiero de Amazonas, el Banco de Crédito tiene la mayor representatividad en materia de captación de depósitos (88,2 por ciento), seguido de la CMAC Piura (6,2 por ciento) y de la CMAC Paita (5,7 por ciento).

Participación en los depósitos: Marzo 2006

(Saldo en miles de nuevos soles)

Puesto	Institución Financiera	Saldo	%
1	Crédito	28 468	88.2
2	CMAC Piura	1 987	6.2
3	CMAC Paita	1 830	5.7
	Total	32 285	100.0

Fuente : SBS

Elaboración: Dpto. Estudios Económicos BCRP - Sede Regional Piura

3.2. Colocaciones

El saldo de colocaciones en el mes se ubicó en el orden de los S/.24,4 millones, evidenciando un significativo crecimiento del 206,1 por ciento con relación a marzo del 2005. Las instituciones de microfinanzas (cajas municipales) consolidan su participación en el mercado crediticio departamental, al dar cuenta del 65,5 por ciento de las colocaciones totales, con una tasa de crecimiento del 135,6 por ciento. Empero, el Banco de Crédito exhibe un extraordinario repunte del 607,3 por ciento.

Colocaciones del Sistema Financiero
(Saldos en miles de nuevos soles)

Entidades	Marzo		Var. % Mar06/Mar05
	2005	2006	
1. Empresas Bancarias	1 191	8 424	607.3
Banca Múltiple	1 191	8 424	607.3
2. Instituciones de microfinanzas	6 775	15 960	135.6
Cajas Municipales	6 775	15 960	135.6
Total	7 966	24 384	206.1
M/N	7 019	20 686	194.7
M/E	947	3 698	290.5

Fuente : Superintendencia de Banca y Seguros.

Elaboración: Dpto. Estudios Económicos BCRP - Sede Regional Piura

SALDO DE COLOCACIONES EN EL SISTEMA FINANCIERO

Variación Porcentual Anual

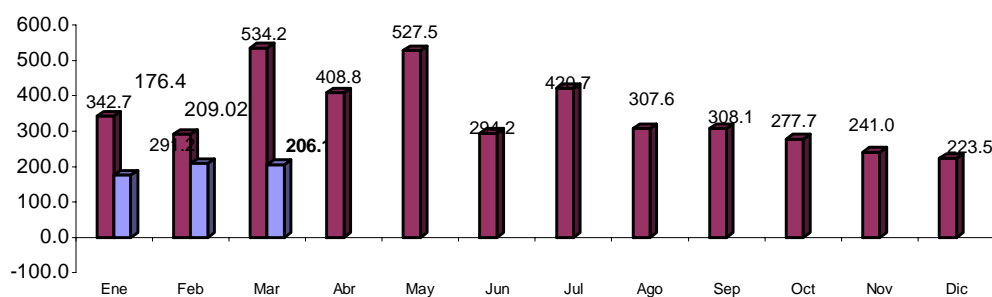

FUENTE : Superintendencia de Banca y Seguros

ELABORACION: Departamento de Estudios Económicos BCRP - Sede Regional Piura.

En el mes de análisis, la CMAC Piura registra el mayor saldo colocado (54,8 por ciento de importancia relativa), seguida del Banco de Crédito (34,5 por ciento) y de la CMAC Paíta (10,7 por ciento).

Participación en las colocaciones: Marzo 2006
(En miles de nuevos soles)

Puesto	Institución Financiera	Saldo	%
1	CMAC Piura	13 360	54.8
2	Banco de Crédito	8 424	34.5
3	CMAC Paita	2 600	10.7
Total		24 384	100.0

Fuente : Superintendencia de Banca y Seguros.

Elaboración: Dpto. Estudios Económicos BCRP - Sede Regional Piura

El índice de morosidad de las instituciones de microfinanzas fue de 5,9 por ciento, incrementándose 5,5 por ciento respecto a marzo del 2005. Cabe señalar que en este mes del año pasado, los prestatarios de las cajas municipales aún tenían poca historia crediticia acumulada en razón de que dichas entidades financieras tenían poco tiempo de establecidas en el departamento, ya que recién empezaron a operar a mediados del 2004.

Cartera Pesada de Instituciones de Microfinanzas
(En porcentaje de las colocaciones brutas)

	Marzo		Var. %
	2005	2006	Mar06/Mar05
CMAC Paita	0.53	5.76	5.2
CMAC Piura	0.38	6.10	5.7
Total	0.42	5.90	5.5

(*) Cartera Pesada = (Créditos vencidos + cobranza judicial) / Colocaciones bruta

Fuente : Superintendencia de Banca y Seguros.

Elaboración: Dpto. Estudios Económicos BCRP - Sede Regional Piura

IV. SECTOR FISCAL

4.1. Ingresos Fiscales

En marzo, la recaudación tributaria alcanzó la cifra de S/.589 mil, superior en 19,2 por ciento a la registrada en similar mes del año anterior, como resultado de la mayor captación de los impuestos a la Renta (21,2 por ciento) y General a las Ventas (32,3 por ciento).

En el primer trimestre, los ingresos fiscales acumulados bordearon los S/.1,6 millones, incrementándose 11,2 por ciento con relación a análogo período del año anterior. Este comportamiento se explica por la mayor captación del Impuesto a la Renta (23,4 por ciento de crecimiento), el cual representó la fuente de recaudación más significativa, con una importancia relativa del 78,9 por ciento.

Ingresos recaudados por SUNAT
(En miles de nuevos soles)

	Marzo		Ene - Marzo		Var %	
	2005	2006	2005	2006	Marzo	Ene - Mar
Tributos Internos	494	589	1 464	1 628	19.2	7.1
.Impuesto a la Renta	391	474	1 041	1 284	21.2	23.4
.Impuesto General a las Ventas	26	34	152	134	32.3	-11.7
.Impuesto Selectivo al Consumo	4	2	9	5	-52.8	-44.8
.Impuesto Extraordinario de Solidaridad	1	0	3	0	-100.0	-94.4
.Régimen Unico Simplificado	30	30	87	89	1.3	3.0
.Otros Tributos Internos	42	48	172	115	13.9	-33.4
TOTAL	494	589	1 464	1 628	19.2	11.2

Fuente : SUNAT

Elaboración: Dpto. de Estudios Económicos BCRP - Sede Regional Piura

AMAZONAS: INFLACIÓN MENSUAL
(Año Base 1994 =100)

RUBROS	2006												
	MAR	ABR	MAY	JUN	JUL	AGO	SET	OCT	NOV	DIC	ENE	FEB	MAR
ÍNDICE GENERAL	0.61	0.55	0.07	-0.26	0.07	0.89	0.02	-0.03	0.35	-0.24	-0.2	0.16	0.64
Alimentos y bebidas	1.11	1.03	0.10	-0.53	0.06	1.21	-0.23	-0.24	0.75	-0.62	-0.68	0.28	1.23
Vestido y calzado	0.05	0.00	-0.08	0.03	0.00	0.08	-0.01	0.00	0.02	0.00	-0.33	0.00	-0.07
Alq. de vivienda, comb. y elect.	0.04	0.27	-0.11	0.30	0.12	1.68	1.28	0.40	0.09	0.11	1.11	0.40	0.31
Muebles, Enseres y Manten.	-0.31	0.00	-0.45	0.11	0.04	0.00	0.13	0.04	-0.13	0.00	0.12	0.00	-0.09
Cuidado de salud y serv. med.	0.03	0.00	0.47	0.00	0.00	0.00	0.00	0.03	-0.63	0.00	-0.03	0.00	0.00
Transportes y Comunic.	-0.22	-0.60	0.07	-0.08	1.50	-0.01	-1.56	1.00	0.00	2.36	-0.53	-1.26	-0.27
Enseñanza y cultura	1.28	0.00	0.00	-0.19	-0.09	0.04	-0.42	0.00	-0.47	0.00	0.20	-0.38	-0.57
Otros Bienes y Servicios	0.00	0.00	0.43	-0.38	-0.25	0.00	-0.01	0.00	0.18	-0.15	-0.03	0.00	0.00

FUENTE : Instituto Nacional de Estadística e Informática

ELABORACIÓN: Dpto. de Estudios Económicos BCRP - Sede Regional Piura

**AMAZONAS: PRODUCCIÓN AGROPECUARIA
(TM)**

PRODUCTOS	2006													MAR06/ MAR05	MAR06/ FEB06
	MAR	ABR	MAY	JUN	JUL	AGO	SET	OCT	NOV	DIC	ENE	FEB	MAR		
Arroz	10 340	13 695	22 694	41 404	31 735	19 830	26 983	16 936	12 158	12 031	5 692	2 557	10 166	-1.7	297.6
Cacao	261	235	241	238	201	180	531	249	238	249	23	171	227	-13.0	32.7
Café	787	3 124	6 573	8 712	2 836	1 183	1 038	217	39	40	24	0	0	-100.0	n.d
Caña de Azúcar	19 050	20 526	18 676	18 916	18 688	18 415	28 526	19 856	20 689	19 891	18 402	19 313	18 657	-2.1	-3.4
Frijol g/s	236	208	315	505	757	705	939	21	0	0	439	146	36	-84.7	-75.3
Limón Sutil	489	314	482	517	528	437	807	381	358	424	367	543	454	-7.2	-16.4
Maíz Amiláceo	285	280	971	1 612	1 612	1 048	627	95	271	146	15	489	182	-36.1	-62.8
Maíz Amarillo Duro	762	3 694	2 878	2 651	1 489	1 352	3 755	259	370	619	1 161	465	221	-71.0	-52.5
Maíz Choclo	1 602	688	491	148	60	63	2 162	12	12	89	115	667	1 165	-27.3	74.7
Naranja	349	456	599	548	513	335	545	276	242	329	280	478	425	21.8	-11.1
Olluco	212	212	198	163	159	140	248	124	127	232	55	94	60	-71.7	-36.2
Plátano	9 722	9 422	9 079	10 281	10 563	8 292	7 923	9 740	8 757	9 490	6 143	9 550	7 465	-23.2	-21.8
Papa	5 488	4 537	4 366	5 182	5 472	4 408	6 402	3 603	2 513	1 595	632	1 508	2 090	-61.9	38.6
Piña	393	504	386	238	471	747	807	485	384	481	194	1 143	1 168	197.2	2.2
Yuca	8 219	8 401	7 272	7 900	9 875	9 504	23 439	9 748	8 241	7 664	5 597	4 351	5 417	-34.1	24.5
PECUARIO															
AVES															
Carne	71	68	69	66	67	68	68	66	66	72	66	70			
Huevos	138	138	138	139	135	131	135	134	134	269	143	144			
VACUNO															
Carne	467	452	461	456	477	466	472	494	567	538	479	494			
Leche	4 884	4 697	4 896	4 856	4 951	4 770	4 718	4 848	4 822	4 962	4 799	4 571			
OVINO															
Carne	6	6	6	6	6	6	6	7	5	6	5	5			
PORCINO															
Carne	84	84	83	82	85	85	84	86	80	85	82	87			
CUY															
Carne	32	32	31	30	30	30	30	30	31	31	30	31			
CAPRINO															
Carne	2	2	2	2	2	2	2	2	2	2	2	2			

FUENTE : Dirección del Ministerio de Agricultura

ELABORACIÓN: Dpto. de Estudios Económicos BCRP - Sede Regional Piura

FALTA ACTUALIZAR LOS DATOS DE PECUARIO DE MARZO 2005 Y 2006

AMAZONAS: ARRIBO DE TURISTAS A KUELAP
(Número de Turistas)

ORIGEN	2006												VAR%		
	MAR	ABR	MAY	JUN	JUL	AGO	SET	OCT	NOV	DIC	ENE	FEB	MAR	MAR06/ MAR05	MAR06/ FEB06
Nacionales	355	206	362	495	607	1 206	651	738	1 007	718	626	499	170	-52.1	-65.9
Extranjeros	89	148	162	198	260	346	205	328	150	107	169	154	99	11.2	-35.7
TOTAL	444	354	524	693	867	1 552	856	1 066	1 157	825	795	653	269	-39.4	-58.8

FUENTE : Instituto Nacional de Cultura

ELABORACION: Dpto. de Estudios Económicos BCRP - Sede Regional Piura

AMAZONAS: DEPÓSITOS Y OBLIGACIONES EN EL SISTEMA FINANCIERO
(Miles de Nuevos Soles)

RUBROS	2006												VAR%		
	MAR	ABR	MAY	JUN	JUL	AGO	SET	OCT	NOV	DIC	ENE	FEB	MAR	MAR06/ MAR05	MAR06/ FEB06
A la Vista	3 976	3 971	4 893	3 901	3 800	3 263	3 486	3 259	2 876	3 555	3 720	0	0		
Banco de Crédito	3 976	3 971	4 893	3 901	3 800	3 263	3 486	3 259	2 876	3 555	3 720				
Cmac Piura	0	0	0	0	0	0	0	0	0	0	0				
Cmac Paita	0	0	0	0	0	0	0	0	0	0	0				
Ahorro	24 524	22 735	20 946	19 484	20 407	19 703	22 838	22 994	24 216	25 509	25 287	0	0		
Banco de Crédito	24 039	22 202	20 413	19 016	19 926	19 227	22 083	22 074	23 239	24 567	24 161				
Cmac Piura	368	423	423	365	393	379	402	563	613	647	843				
Cmac Paita	117	110	110	103	88	97	353	357	364	295	283				
A Plazo	2 796	3 223	3 377	3 803	3 817	4 116	4 262	4 399	4 651	4 584	4 687	0	0		
Banco de Crédito	1 408	1 546	1 700	1 864	1 875	1 992	2 042	1 985	2 148	2 162	2 001				
Cmac Piura	264	404	404	575	487	625	739	900	892	973	986				
Cmac Paita	1 124	1 273	1 273	1 364	1 455	1 499	1 481	1 514	1 611	1 449	1 700				
TOTAL	31 296	29 929	29 217	27 188	28 024	27 082	30 586	30 653	31 743	33 648	33 694	0	0		
Moneda Nacional	21 520	20 068	18 998	17 179	17 991	17 196	20 840	20 809	22 298	24 161	23 568				
Moneda Extranjera	9 776	9 861	10 219	10 009	10 033	9 886	9 746	9 844	9 445	9 487	10 126				

FUENTE : SBS

ELABORACION: Dpto. de Estudios Económicos BCRP - Sede Regional Piura

AMAZONAS: SALDO DE COLOCACIONES EN EL SISTEMA FINANCIERO
(Miles de Nuevos Soles)

RUBROS													VAR%		
	MAR	ABR	MAY	JUN	JUL	AGO	SET	OCT	NOV	DIC	ENE	FEB	MAR	MAR06/ MAR05	MAR06/ FEB06
BAGUA GRANDE	1 138	1 408	1 319	1 091	4 136	4 676	6 068	6 610	7 255	7 652	3 821		0		
Banco de Crédito	1 138	1 408	1 319	1 091	4 136	4 676	4 920	4 728	4 951	4 819	353				
Cmac Piura	0	0	0	0	0	0	1 148	1 882	2 304	2 833	3 468				
Cmac Paita	0	0	0	0	0	0	0	0	0	0	0				
CHACHAPOYAS	6 977	7 465	7 688	8 024	10 918	11 498	12 258	11 990	11 869	12 287	12 928		0		
Banco de Crédito	53	69	45	45	2 713	2 827	2 794	2 900	3 112	3 085	3 080				
Cmac Piura	4 667	4 977	5 184	5 478	5 766	6 178	6 502	6 653	6 720	6 998	7 393				
Cmac Paita	2 257	2 419	2 459	2 501	2 439	2 493	2 962	2 437	2 037	2 204	2 455				
TOTAL	8 115	8 873	9 007	9 115	15 054	16 174	18 326	18 600	19 123	19 939	16 749		0		
Banco de Crédito	1 191	1 477	1 364	1 136	6 849	7 503	7 714	7 628	8 063	7 904	3 433				
Cmac Piura	4 667	4 977	5 184	5 478	5 766	6 178	7 650	8 535	9 023	9 831	10 861				
Cmac Paita	2 257	2 419	2 459	2 501	2 439	2 493	2 962	2 437	2 037	2 204	2 455				
Moneda Nacional	7 163	7 839	8 105	8 209	12 379	12 975	14 270	14 771	15 490	16 431	14 530				
Moneda Extranjera	952	1 034	902	906	2 675	3 199	4 056	3 829	3 634	3 507	2 222				

FUENTE : SBS

7904.00

ELABORACION: Dpto. de Estudios Económicos BCRP - Sede Regional Piura

AMAZONAS: RECAUDACIÓN TRIBUTARIA *
(Miles de Nuevos Soles)

CONCEPTO	2006												VAR%		
	MAR	ABR	MAY	JUN	JUL	AGO	SET	OCT	NOV	DIC	ENE	FEB	MAR	MAR06/ MAR05	MAR06/ FEB06
IGV	26	25	33	28	27	27	12	37	16	18.9	44.0	56.0	34.0	32.5	-39.3
ISC	4	1	1	2	2	1	2	1	1	1.7	2.0	1.0	2.0	-43.9	100.0
Impuesto Renta	391	414	322	331	330	282	357	345	380	379.2	467.0	343.0	474.0	21.1	38.2
RUS	30	29	29	30	30	31	30	29	30	31.0	30.0	29.0	30.0	-0.1	3.4
IES	1	1	1	--	0	2	0	--	0	--	0	0	0	-100.0	n.d
Otros	42	32	38	36	32	40	34	31	37	34.4	26.0	41.0	48.0	14.3	17.1
TOTAL	493	502	424	426	421	383	435	443	464	465	569	470	588	19.2	25.1

* Sólo tributos internos

FUENTE : SUNAT

ELABORACION: Dpto. de Estudios Económicos BCRP - Sede Regional Piura