

BANCO CENTRAL DE RESERVA DEL PERÚ
SUCURSAL PIURA

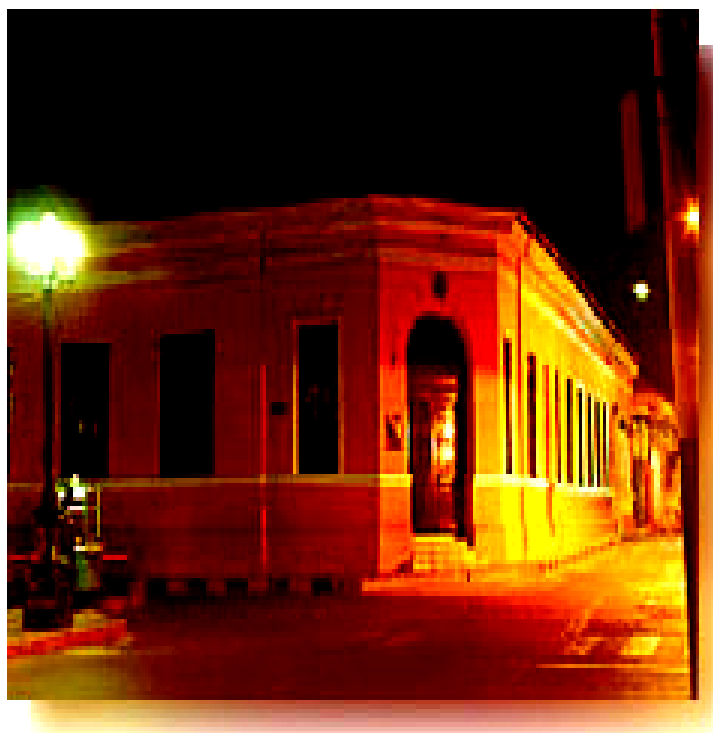

SÍNTESIS AMAZONAS
ENERO 2006



SECCIÓN ESTUDIOS ECONÓMICOS

ÍNDICE

	Pág.
INTRODUCCIÓN	3
I. INFLACIÓN	4
II. PRODUCCIÓN	5
2.1. PRODUCCIÓN AGROPECUARIA	5
2.2. INDUSTRIA	7
2.3. CONSTRUCCIÓN	7
2.4. TURISMO	8
III. MONEDA Y BANCA	9
3.1. DEPÓSITOS Y OBLIGACIONES	9
3.2. COLOCACIONES	10
IV. SECTOR FISCAL	12
4.1. INGRESOS FISCALES.....	12

INTRODUCCIÓN

El **Índice de Precios al Consumidor** de la ciudad de Chachapoyas disminuyó 0,20 por ciento en enero, lo cual radicó, principalmente, en el decremento del precio promedio del grupo "Alimentos y bebidas" (-0,68 por ciento), y "Transportes y comunicaciones" (-0,53 por ciento). Con este resultado, la inflación anualizada fue del 1,84 por ciento, ligeramente inferior a la de Lima Metropolitana (1,9 por ciento).

En enero, la **producción de bienes** en el departamento de Amazonas disminuyó 22,7 por ciento respecto a similar mes del 2005, resultado que se explica por el desempeño negativo de los sectores agropecuario (-15,2 por ciento) y manufacturero (-37,8 por ciento).

La **producción agropecuaria** mensual decreció 15,2 por ciento en comparación con enero del año anterior. Este comportamiento responde a la contracción del subsector agrícola (-17,4 por ciento), no compensada por el incremento del subsector pecuario (7,6 por ciento).

La actividad de **refinación de petróleo** se contrajo 37,8 por ciento en el mes bajo análisis respecto a análogo período del año pasado, lo cual se reflejó en una menor producción de gasolinas (-62,6 por ciento), turbo y kerosene (-45,7 por ciento) y diesel y fuel oil (-7,9 por ciento).

El **sector construcción**, medido indirectamente a través de los despachos de cemento hacia el departamento, registró un nivel nulo de estos en el mes de análisis, al igual que en similar período del año anterior.

La **actividad turística**, medida por el número de visitantes a la Fortaleza de Kuelap, creció 9,7 por ciento con relación a enero del año previo, lo cual radicó en la mayor afluencia de turistas extranjeros y nacionales.

En cuanto al **sector financiero**, el saldo de los depósitos en el mes fue de S/.33,7 millones, superior en 1,3 por ciento al de enero del 2005. Por otro lado, el saldo de las colocaciones bordeó los S/. 21,4 millones, evidenciando un crecimiento de 176,4 por ciento.

La **recaudación tributaria** mensual alcanzó la cifra de S/.569 mil, aumentando 12,5 por ciento respecto a enero del año pasado, lo que se debe específicamente a la mayor recaudación del Impuesto a la Renta (31,3 por ciento) ya que la mayoría de los restantes tributos internos mostraron una significativa contracción.

I. INFLACIÓN

El **Índice de Precios al Consumidor** de la ciudad de Chachapoyas disminuyó 0,20 por ciento en enero respecto del mes previo, lo cual radicó, principalmente, en el decremento del precio promedio del grupo "Alimentos y bebidas" (-0,68 por ciento) y "Transportes y comunicaciones" (-0,53 por ciento). En el primer caso, fue determinante la caída significativa que registraron las hortalizas y legumbres frescas (-10,67 por ciento), así como los productos lácteos y los huevos (-6,95 por ciento).

IPC: VARIACIÓN POR GRUPOS DE CONSUMO

GRUPOS DE CONSUMO	PONDERACIÓN	VARIACIÓN %		
		ENE06/ DIC05	ENE06/ DIC05	ENE06/ ENE05
ÍNDICE GENERAL	100.00	-0.20	-0.20	1.84
1. Alimentos y Bebidas	58.86	-0.68	-0.68	1.70
2. Vestido y Calzado	7.08	-0.33	-0.33	-0.16
3. Alquiler de Vivienda, Comb. y Elect.	13.27	1.11	1.11	5.39
4. Muebles y Enseres	4.64	0.12	0.12	-0.47
5. Cuidado y Conserv. de Salud	2.20	-0.03	-0.03	-0.12
6. Transportes y Comunicaciones	3.12	-0.53	-0.53	-0.96
7. Enseñanza y Cultura	2.46	0.20	0.20	5.74
8. Otros Bienes y Servicios	8.38	-0.03	-0.03	-0.22

FUENTE : INEI

ELABORACIÓN: Dpto. Estudios Económicos BCRP-Sede Regional Piura

La inflación anualizada fue del 1,84 por ciento, ligeramente inferior a la de Lima Metropolitana (1,9 por ciento).

INFLACIÓN 2006

Evolución Porcentual Anual

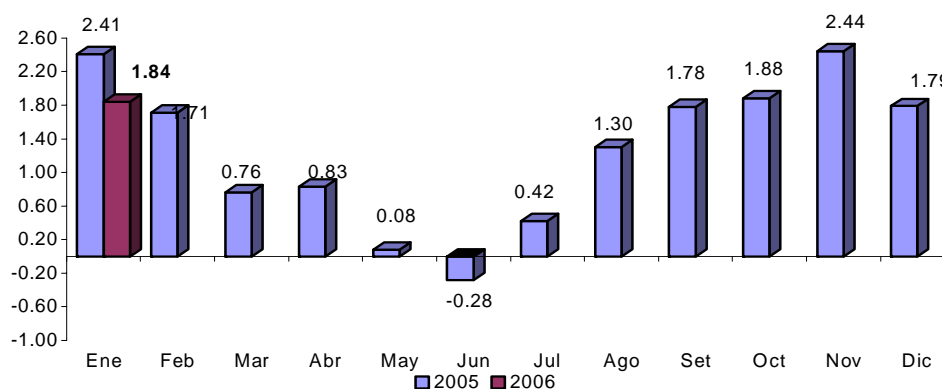

II. PRODUCCIÓN

En enero, la producción de bienes en el departamento de Amazonas disminuyó 22,7 por ciento respecto a similar mes del 2005, resultado que se explica por el desempeño negativo de los sectores agropecuario (-15,2 por ciento) y manufacturero (-37,8 por ciento).

INDICADOR DE PRODUCCIÓN

(variación porcentual)*

Sectores	Enero	Acumulado
Agropecuario	-15.2	-15.2
Manufactura	-37.8	-37.8
Construcción	0.0	0.0
TOTAL	-22.7	-22.7

(*) Del Valor Bruto de la Producción

2.1. Producción Agropecuaria

La **producción agropecuaria** mensual decreció 15,2 por ciento en comparación con enero del año anterior. Este comportamiento responde a la contracción del subsector agrícola (-17,4 por ciento), no compensada por el incremento del subsector pecuario (7,6 por ciento).

Valor Bruto de la Producción Agropecuaria (Miles de nuevos soles a precios constantes de 1994)

Subsector	Enero		Var. % Enero
	2005	2006	
Subsector Agrícola	49.476	40.875	-17.4
Subsector Pecuario	4.673	5.030	7.6
Sector Agropecuario	54.149	45.905	-15.2

Fuente : Ministerio de Agricultura - Amazonas
Elaboración: Dpto. Estudios Económicos, BCRP - Sede Regional Piura

El desempeño negativo del subsector agrícola estuvo determinado por la menor producción de casi todos los cultivos; que se explica, a su vez, por la postergación de las siembras, debido a factores climatológicos y económicos (débil dotación de factores productivos y financiamiento por parte de los productores).

El arroz y la caña de azúcar tuvieron mejores niveles de producción merced a las favorables condiciones climáticas y la disponibilidad de recurso hídrico al inicio de campaña. En el caso del arroz también incidió una mejor conducción técnica del cultivo (controles de plagas y enfermedades) y la vigencia de un precio del cereal superior al de la campaña anterior. La concentración de cosechas en este mes ocasionó un aumento de producción respecto a similar período del año anterior (de 4 360 T.M a 5 691 T.M). Las mayores áreas cosechadas se localizaron en las provincias de Utcubamba y Bagua.

En la contraparte, la menor producción de plátano se explica por la deficiente fructificación de las plantaciones debido a variaciones climáticas. En las provincias de Luya, Chachapoyas, Bagua y Condorcanqui se observó una disminución de las áreas cosechadas. Cabe resaltar que existe alta utilización del plátano para autoconsumo.

Producción agrícola
(T M)

C u l t i v o s	E n e r o		V a r. % E n e r o
	2 0 0 5	2 0 0 6	
C a ñ a d e A z ú c a r	1 8 3 0 4	1 8 4 0 2	0 . 5
P l á t a n o	8 8 5 8	6 1 4 3	- 3 0 . 6
A r r o z	4 3 6 1	5 6 9 2	3 0 . 5
Y u c a	9 4 4 7	5 5 9 7	- 4 0 . 8
M a í z A m a r i l l o D u r o	1 7 0 4	1 1 6 1	- 3 1 . 9
P a p a	3 0 7 3	6 3 2	- 7 9 . 4
F r i j o l g / s	6 6 3	4 3 9	- 3 3 . 8
L i m ó n S u t i l	3 7 0	3 6 7	- 0 . 8
N a r a n j o	2 2 3	2 8 0	2 5 . 7
P i ñ a	6 0 4	1 9 4	- 6 7 . 9
M a í z C h o c l o	6 2 1	1 1 5	- 8 1 . 5
O l l u c o	1 3 3	5 5	- 5 8 . 5
C a f é	1	2 4	2 , 2 9 4 . 0
C a c a o	2 1 4	2 3	- 8 9 . 2
M a í z A m i l á c e o	3 7	1 5	- 5 8 . 4

F u e n t e : D i r e c c i ó n R e g i o n a l A g r a r i a - A m a z o n a s .
E l a b o r a c i ó n : D p t o . E s t u d i o s E c o n ó m i c o s B C R P - S e d e R e g i o n a l P

Las siembras de los principales cultivos han sido inferiores a las de similar mes del año pasado, por el retraso de las lluvias. Estas recién se están presentando, propiciando la preparación de las áreas para cultivos bajo seco.

En el caso del arroz, se han instalado 4 689 Has frente a 5 638 Has de igual mes de la campaña anterior -pese a la regular disponibilidad del recurso hídrico- con el fin de ajustarse a lo que se tiene programado ejecutar en la presente campaña. La provincia de mayor siembra fue Utcubamba.

En maíz amarillo duro, se instalaron 884 has frente a 1 166 Has de enero del 2005, dado que en la partes de selva baja (Utcubamba, Bagua y Condorcanqui) recién se vienen registrando lluvias regulares que favorecen la preparación de tierras bajo seco. También se observa escasa disponibilidad de semilla.

La evolución positiva del subsector pecuario se sustentó en una mayor saca de animales de casi todas las especies (excepto caprinos), lo cual se explica por la mayor demanda de los mercados circundantes, así como por la necesidad de los agricultores de solventar sus gastos de consumo.

Producción pecuaria
(T M)

E s p e c i e s	E n e r o		V a r. % E n e r o
	2 0 0 5	2 0 0 6	
A v e s			
C a r n e	6 4	6 6	1 . 9
H u e v o s	1 3 2	1 4 3	8 . 5
V a c u n o s			
C a r n e	3 8 9	4 7 9	2 3 . 0
L e c h e	4 7 3 1	4 7 9 9	1 . 4
O v i n o s			
C a r n e	5	5	3 . 2
P o r c i n o s			
C a r n e	7 4	8 1	9 . 4
C u y e s			
C a r n e	2 9	3 0	5 . 0
C a p r i n o s			
C a r n e	3	2	- 9 . 8
T o t a l	5 4 2 7	5 6 0 5	3 . 3

F u e n t e : D i r e c c i ó n R e g i o n a l A g r a r i a A m a z o n a s
E l a b o r a c i ó n : D p t o . E s t u d i o s E c o n ó m i c o s B C R P - S e d e R e g i o n a l P i u r a

2.2. Industria

La actividad de refinación de petróleo se contrajo 37,8 por ciento en el mes bajo análisis respecto a análogo período del año pasado, lo cual se reflejó en una menor producción de gasolinas (-62,6 por ciento), turbo y kerosene (-45,7 por ciento) y diesel y fuel oil (-7,9 por ciento).

Producción de derivados del petróleo (En barriles)

Productos	Enero		Var % Ene06/Ene05
	2005	2006	
Gasolinas	11 945	4 467	-62.6
Turbo y kerosene	7 802	4 234	-45.7
Diesel y Fuel Oil	12 016	11 062	-7.9
Total	31 763	19 763	-37.8

Fuente : Refinería El Milagro - Amazonas.

Elaboración : Dpto. Estudios Económicos BCRP - Sede Regional Piura.

2.3. Construcción

El **sector construcción**, medido indirectamente a través de los despachos de cemento hacia el departamento, registró un nivel nulo de estos en el mes de análisis, al igual que en similar período del año anterior.

Despachos de cemento (TM)

	2005		2006		VAR %	
	Enero	Diciembre	Enero	Ene06/Dic05	Ene06/Ene05	
Despachos de Cemento	0	0	0	n.d.	n.d.	
Total	0	0	0	n.d.	n.d.	

Fuente: Cementos Pacasmayo

Elaboración: Dpto. Estudios Económicos BCRP - Sede Regional Piura.

DESPACHOS DE CEMENTO Variación Porcentual Anual

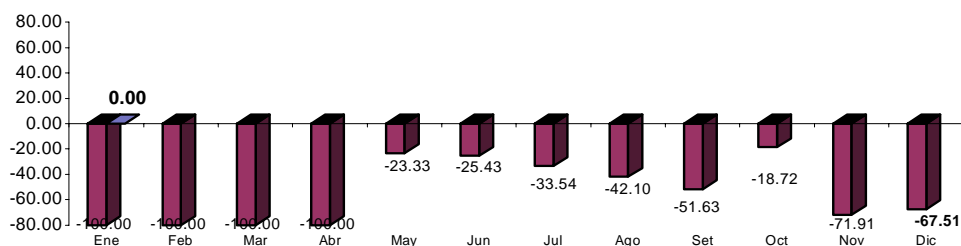

ELABORACIÓN: Departamento de Estudios Económicos BCRP - Sede Regional Piura.

2.4. Turismo

La actividad turística, medida por el número de visitantes a la Fortaleza de Kuelap, creció 9,7 por ciento con relación a enero del año previo, lo cual radicó en la mayor afluencia de turistas extranjeros y nacionales.

ARRIBO DE TURISTAS A KUELAP (Número de turistas)

PROCEDECENCIA	2005		2006	VAR %	
	ENE	DIC	ENE	ENE2006/ DIC2005	ENE2006/ ENE2005
Nacionales	596	718	626	-12.8	5.0
Extranjeros	129	107	169	57.9	31.0
TOTAL	725	825	795	-3.6	9.7

FUENTE : Instituto Nacional de Cultura Amazonas

ELABORACIÓN: Departamento de Estudios Económicos BCRP - Sede Regional Piura.

AFLUENCIA TURISTICA Variación Porcentual Anual

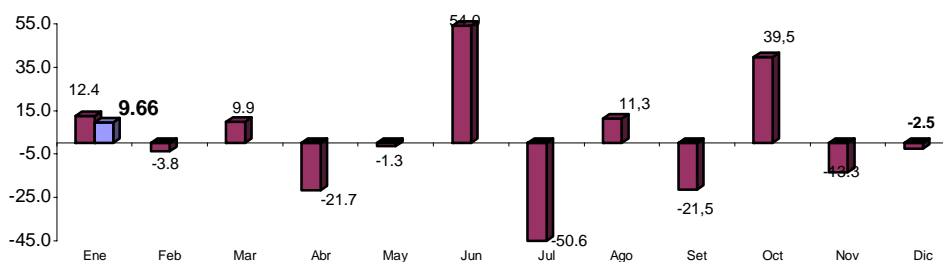

FUENTE : Instituto Nacional de Cultura Amazonas

ELABORACIÓN: Departamento de Estudios Económicos BCRP - Sede Regional Piura.

III. MONEDA Y BANCA

3.1. Depósitos y Obligaciones

El saldo de los depósitos en el mes fue de S/.33,7 millones, superior en 1,3 por ciento al de enero del 2005. Este comportamiento se debe a que las instituciones de microfinanzas registran un significativo crecimiento (81,5 por ciento), habiendo incrementado su importancia relativa desde 6,3 por ciento en enero del año pasado hasta 11,3 por ciento en la actualidad. En contraste, la banca múltiple muestra una menor captación (-4,1 por ciento), conservando, sin embargo, su gran representatividad dentro del sistema (88,7 por ciento).

Depósitos en el Sistema Financiero
(SalDOS en miles de nuevos soles)

Entidades	Enero		Var.% Ene06/Ene05
	2005	2006	
Empresas Bancarias	31 162	29 882	-4.1
Banca Múltiple	31 162	29 882	-4.1
Banco de Crédito	31 162	29 882	-4.1
Instituciones de Microfinanzas	2 100	3 812	81.5
Cajas Municipales	2 100	3 812	81.5
CMAC Paíta	1 528	1 983	29.8
CMAC Piura	572	1 829	219.8
Total	33 262	33 694	1.3
M/N	23 425	23 568	0.6
M/E	9 837	10 126	2.9

Fuente: Superintendencia de Banca y Seguros

Elaboración: Dpto. Estudios Económicos BCRP - Sede Regional Piura

DEPOSITOS EN EL SISTEMA FINANCIERO
Variación Porcentual Anual

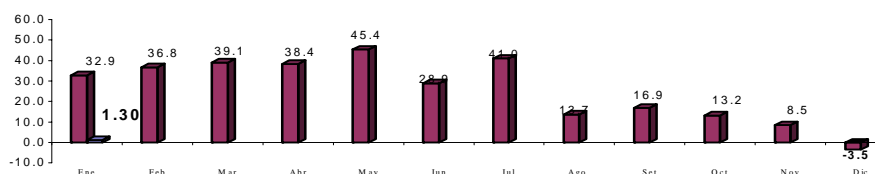

FUENTE : Superintendencia de Banca y Seguros

ELABORACION: Departamento de Estudios Económicos BCR - Sede Regional Piura.

El componente en moneda nacional es, de lejos, el más significativo dentro del total de captaciones con un peso relativo del 69,9 por ciento en el mes de análisis, similar al de enero del 2005.

DEPÓSITOS POR TIPO DE MONEDA

(Miles de Nuevos Soles)

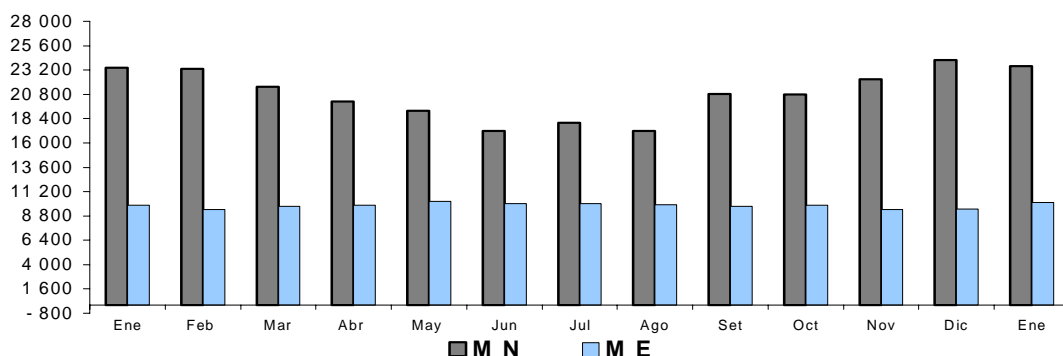

Las obligaciones a la vista sólo se registran en el Banco Crédito, que es la única empresa de banca múltiple en este departamento, y se muestran decrecientes (-3,7 por ciento). De otro lado, los ahorros corrientes caen 3,9 puntos porcentuales pero mantienen su mayor significación (75 por ciento), en tanto que los depósitos a plazo se incrementan sustancialmente (52,2 por ciento) gracias al dinamismo captador de las cajas municipales.

Evolución de los depósitos (En miles de nuevos soles)

	Enero		Var. % Ene06/Ene05
	2005	2006	
Obligaciones inmediatas	3 865	3 720	-3.8
Ahorros	26 325	25 287	-3.9
Depósitos a plazos	3 073	4 687	52.5
Total	33 263	33 694	1.3

Fuente: Superintendencia de Banca y Seguros

Elaboración: Dpto. Estudios Económicos BCRP - Sede Regional Piura

3.2. Colocaciones

El saldo de las colocaciones en el mes bordeó los S/.21,4 millones, denotando un significativo crecimiento del 176,4 por ciento respecto a análogo período del año anterior. Este desempeño responde tanto al dinamismo mostrado por las empresas bancarias (290,1 por ciento) cuanto el de las instituciones microfinancieras (135,0 por ciento).

Las colocaciones en moneda nacional son las de mayor representatividad, habiendo alcanzando en este mes una significación del 84,2 por ciento, frente al 79,6 por ciento de enero del 2005. Esto guarda relación con la estructura de fondeo del sistema financiero departamental.

**Colocaciones del Sistema Financiero
(Saldos en miles de nuevos soles)**

Entidades	Enero		Var.% Ene06/Ene05
	2005	2006	
Empresas Bancarias	2 066	8 060	290.1
Banca Múltiple	2 066	8 060	290.1
Banco de Crédito	2 066	8 060	290.1
Instituciones de Microfinanzas	5 668	13 319	135.0
CMAC Paíta	1 858	2 455	32.1
CMAC Piura	3 810	10 864	185.1
Total	7 734	21 379	176.4
M/N	6 153	17 995	192.5
M/E	1 581	3 384	114.0

Fuente: Superintendencia de Banca y Seguros

Elaboración: Dpto. Estudios Económicos BCRP - Sede Regional Piura

Dentro del total de colocaciones de enero, tanto del presente año cuanto del 2005, es superior el saldo registrado por la CMAC Piura, que a través de sus agencias en Bagua y Chachapoyas se ha constituido en la principal fuente de financiamiento formal en este departamento.

SALDO DE COLOCACIONES EN EL SISTEMA FINANCIERO
Variación Porcentual Anual

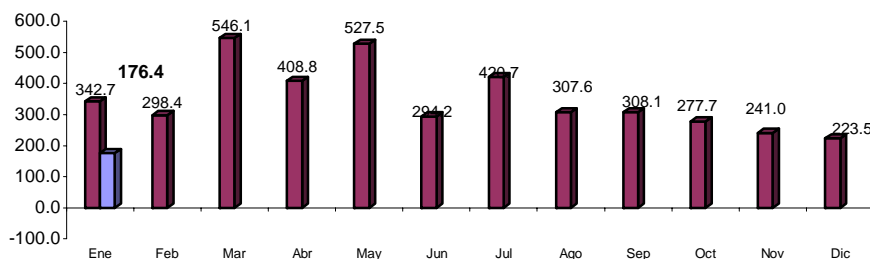

FUENTE : Superintendencia de Banca y Seguros

ELABORACION: Departamento de Estudios Económicos BCRP - Sede Regional Piura.

IV. SECTOR FISCAL

4.1. Ingresos Fiscales

La recaudación tributaria en el mes bajo análisis alcanzó la cifra de S/.569 mil, aumentando 12,5 por ciento respecto a enero del año pasado, lo que se debe específicamente a la mayor recaudación del Impuesto a la Renta (31,3 por ciento) ya que la mayoría de los restantes tributos internos mostraron una significativa contracción.

Ingresos recaudados por SUNAT (en miles de nuevos Soles)

	Enero		Var. %
	2005	2006	Ene06/Ene05
Tributos Internos	506	569	12.5
.Impuesto a la Renta	356	467	31.3
.Impuesto General a la Ventas	86	44	-48.5
.Impuesto Selectivo al Consumo	3	2	-44.2
.Impuesto Extraordinario de Solidaridad	2	0.09	-95.4
.Régimen Unico Simplificado	29	30	5.0
.Otros Tributos Internos	31	26	-15.1

Fuente: SUNAT

Elaboración: Dpto. Estudios Económicos BCRP, Sede Regional- Piura

AMAZONAS: INFLACIÓN MENSUAL
(Año Base 1994 =100)

RUBROS	2005												2006
	ENE	FEB	MAR	ABR	MAY	JUN	JUL	AGO	SET	OCT	NOV	DIC	ENE
ÍNDICE GENERAL	-0.25	0.01	0.61	0.55	0.07	-0.26	0.07	0.89	0.02	-0.03	0.35	-0.24	-0.2
Alimentos y bebidas	-0.39	-0.25	1.11	1.03	0.10	-0.53	0.06	1.21	-0.23	-0.24	0.75	-0.62	-0.68
Vestido y calzado	0.13	0.07	0.05	0.00	-0.08	0.03	0.00	0.08	-0.01	0.00	0.02	0.00	-0.33
Alq. de vivienda, comb. y elect.	-0.01	0.00	0.04	0.27	-0.11	0.30	0.12	1.68	1.28	0.40	0.09	0.11	1.11
Muebles, Enseres y Manten.	-0.08	-0.02	-0.31	0.00	-0.45	0.11	0.04	0.00	0.13	0.04	-0.13	0.00	0.12
Cuidado de salud y serv. med.	0.04	0.00	0.03	0.00	0.47	0.00	0.00	0.00	0.00	0.03	-0.63	0.00	-0.03
Transportes y Comunic.	1.24	-2.80	-0.22	-0.60	0.07	-0.08	1.50	-0.01	-1.56	1.00	0.00	2.36	-0.53
Enseñanza y cultura	-0.08	5.53	1.28	0.00	0.00	-0.19	-0.09	0.04	-0.42	0.00	-0.47	0.00	0.20
Otros Bienes y Servicios	-1.20	0.00	0.00	0.00	0.43	-0.38	-0.25	0.00	-0.01	0.00	0.18	-0.15	-0.03

FUENTE : Instituto Nacional de Estadística e Informática

ELABORACIÓN: Dpto. de Estudios Económicos BCRP - Sede Regional Piura

**AMAZONAS: PRODUCCIÓN AGROPEUARIA
(TM)**

PRODUCTOS	2005												2006		
	ENE	FEB	MAR	ABR	MAY	JUN	JUL	AGO	SET	OCT	NOV	DIC	ENE	ENE06/ ENE05	ENE06/ DIC05
Arroz	4 361	9 520	3 250	13 695	22 694	41 404	31 735	19 830	26 983	16 936	12 158	12 031	5 692	30.5	-52.7
Cacao	214	207	15	235	241	238	201	180	531	249	238	249	23	-89.3	-90.8
Café	1	1	0	3 124	6 573	8 712	2 836	1 183	1 038	217	39	40	24	2300.0	-40.0
Caña de Azúcar	18 304	841	15 933	20 526	18 676	18 916	18 688	18 415	28 526	19 856	20 689	19 891	18 402	0.5	-7.5
Frijol g/s	663	1 062	2	208	315	505	757	705	939	21	0	0	439	-33.8	n.d
Limón Sutil	370	321	103	314	482	517	528	437	807	381	358	424	367	-0.8	-13.4
Maíz Amiláceo	37	70	280	280	971	1 612	1 612	1 048	627	95	271	146	15	-59.5	-89.7
Maíz Amarillo Duro	1 704	860	404	3 694	2 878	2 651	1 489	1 352	3 755	259	370	619	1 161	-31.9	87.6
Maíz Choclo	621	587	639	688	491	148	60	63	2 162	12	12	89	115	-81.5	29.2
Naranja	223	223	362	456	599	548	513	335	545	276	242	329	280	25.6	-14.9
Olluco	133	214	227	212	198	163	159	140	248	124	127	232	55	-58.6	-76.3
Plátano	8 858	2 587	8 600	9 422	9 079	10 281	10 563	8 292	7 923	9 740	8 757	9 490	6 143	-30.7	-35.3
Papa	3 073	2 114	3 633	4 537	4 366	5 182	5 472	4 408	6 402	3 603	2 513	1 595	632	-79.4	-60.4
Piña	604	417	520	504	386	238	471	747	807	485	384	481	194	-67.9	-59.7
Yuca	9 447	9 610	7 912	8 401	7 272	7 900	9 875	9 504	23 439	9 748	8 241	7 664	5 597	-40.8	-27.0

PECUARIO

AVES															
Carne	64	66	71	68	69	66	67	68	68	66	66	72	66	2.4	-8.3
Huevos	132	154	138	138	138	139	135	131	135	134	134	269	143	8.3	-46.8
VACUNO															
Carne	389	432	467	452	461	456	477	466	472	494	567	538	479	23.1	-11.0
Leche	4 731	5 127	4 884	4 697	4 896	4 856	4 951	4 770	4 718	4 848	4 822	4 962	4 799	1.4	-3.3
OVINO															
Carne	5	5	6	6	6	6	6	6	6	7	5	6	5	5.9	-16.7
PORCINO															
Carne	74	82	84	84	83	82	85	85	84	86	80	85	81	9.3	-4.7
CUY															
Carne	29	30	32	32	31	30	30	30	30	30	31	31	30	3.3	-3.2
CAPRINO															
Carne	3	2	2	2	2	2	2	2	2	2	2	2	2	-21.6	0.0

FUENTE : Dirección del Ministerio de Agricultura

ELABORACIÓN: Dpto. de Estudios Económicos BCRP - Sede Regional Piura

AMAZONAS: DEPÓSITOS Y OBLIGACIONES EN EL SISTEMA FINANCIERO
(Miles de Nuevos Soles)

RUBROS	2005												2006		VAR%	
	ENE	FEB	MAR	ABR	MAY	JUN	JUL	AGO	SET	OCT	NOV	DIC	ENE	ENE06/ ENE05	ENE06/ DIC05	
A la Vista	3 865	4 193	3 976	3 971	4 893	3 901	3 800	3 263	3 486	3 259	2 876	3 555	3 720	- 3.8	4.6	
Banco de Crédito	3 865	4 193	3 976	3 971	4 893	3 901	3 800	3 263	3 486	3 259	2 876	3 555	3 720	- 3.8	4.6	
Cmac Piura	0	0	0	0	0	0	0	0	0	0	0	0	0	n.d	n.d	
Cmac Paita	0	0	0	0	0	0	0	0	0	0	0	0	0	n.d	n.d	
Ahorro	26 325	25 889	24 524	22 735	20 946	19 484	20 407	19 703	22 838	22 994	24 216	25 509	25 287	- 3.9	- 0.9	
Banco de Crédito	25 863	25 360	24 039	22 202	20 413	19 016	19 926	19 227	22 083	22 074	23 239	24 567	24 161	- 6.6	- 1.7	
Cmac Piura	367	429	368	423	423	365	393	379	402	563	613	647	843	129.7	30.3	
Cmac Paita	95	100	117	110	110	103	88	97	353	357	364	295	283	197.9	- 4.1	
A Plazo	2 838	2 688	2 796	3 223	3 377	3 803	3 817	4 116	4 262	4 399	4 651	4 584	4 687	65.2	2.2	
Banco de Crédito	1 435	1 327	1 408	1 546	1 700	1 864	1 875	1 992	2 042	1 985	2 148	2 162	2 001	39.4	- 7.4	
Cmac Piura	201	210	264	404	404	575	487	625	739	900	892	973	986	390.5	1.3	
Cmac Paita	1 202	1 151	1 124	1 273	1 273	1 364	1 455	1 499	1 481	1 514	1 611	1 449	1 700	41.4	17.3	
TOTAL	33 028	32 770	31 296	29 929	29 217	27 188	28 024	27 082	30 586	30 653	31 743	33 648	33 694	2.0	0.1	
Moneda Nacional	14 311	23 342	21 520	20 068	18 998	17 179	17 991	17 196	20 840	20 809	22 298	24 161	23 568	64.7	- 2.5	
Moneda Extranjera	10 721	9 428	9 776	9 861	10 219	10 009	10 033	9 886	9 746	9 844	9 445	9 487	10 126	- 5.5	6.7	

FUENTE : SBS

ELABORACION: Dpto. de Estudios Económicos BCRP - Sede Regional Piura

AMAZONAS: SALDO DE COLOCACIONES EN EL SISTEMA FINANCIERO
(Miles de Nuevos Soles)

RUBROS	2005												VAR%		
	ENE	FEB	MAR	ABR	MAY	JUN	JUL	AGO	SET	OCT	NOV	DIC	ENE	ENE06/ ENE05	ENE06/ DIC05
BAGUA GRANDE	1 304	1 321	1 138	1 408	1 319	1 091	4 136	4 676	6 068	6 610	7 255	7 652	3 821	193.0	-50.1
Banco de Crédito	1 304	1 321	1 138	1 408	1 319	1 091	4 136	4 676	4 920	4 728	4 951	4 819	353	-72.9	-92.7
Cmac Piura	0	0	0	0	0	0	0	0	1 148	1 882	2 304	2 833	3 468	n.d	22.4
Cmac Paita	0	0	0	0	0	0	0	0	0	0	0	0	0	n.d	n.d
CHACHAPOYAS	5 842	6 212	6 977	7 465	7 688	8 024	10 918	11 498	12 258	11 990	11 869	12 287	12 928	121.3	5.2
Banco de Crédito	50	63	53	69	45	45	2 713	2 827	2 794	2 900	3 112	3 085	3 080	6,060.0	-0.2
Cmac Piura	3 883	4 029	4 667	4 977	5 184	5 478	5 766	6 178	6 502	6 653	6 720	6 998	7 393	90.4	5.6
Cmac Paita	1 909	2 120	2 257	2 419	2 459	2 501	2 439	2 493	2 962	2 437	2 037	2 204	2 455	28.6	11.4
TOTAL	7 146	7 533	8 115	8 873	9 007	9 115	15 054	16 174	18 326	18 600	19 123	19 939	16 749	134.4	-16.0
Banco de Crédito	1 354	1 384	1 191	1 477	1 364	1 136	6 849	7 503	7 714	7 628	8 063	7 904	3 433	153.5	-56.6
Cmac Piura	3 883	4 029	4 667	4 977	5 184	5 478	5 766	6 178	7 650	8 535	9 023	9 831	10 861	179.7	10.5
Cmac Paita	1 909	2 120	2 257	2 419	2 459	2 501	2 439	2 493	2 962	2 437	2 037	2 204	2 455	28.6	11.4
Moneda Nacional	6 203	6 576	7 163	7 839	8 105	8 209	12 379	12 975	14 270	14 771	15 490	16 431	14 530	134.2	-11.6
Moneda Extranjera	943	957	952	1 034	902	906	2 675	3 199	4 056	3 829	3 634	3 507	2 222	135.6	-36.6

FUENTE : SBS

ELABORACION: Dpto. de Estudios Económicos BCRP - Sede Regional Piura

7 904

AMAZONAS: RECAUDACIÓN TRIBUTARIA *
(Miles de Nuevos Soles)

CONCEPTO	2005												2006		VAR%	
	ENE	FEB	MAR	ABR	MAY	JUN	JUL	AGO	SET	OCT	NOV	DIC	ENE	ENE06/ ENE05	ENE06/ DIC05	
IGV	86	40	26	25	33	28	27	27	12	37	16	19	44	-48.8	132.8	
ISC	3	3	4	1	1	2	2	1	2	1	1	2	2	-27.4	17.6	
Impuesto Renta	356	294	391	414	322	331	330	282	357	345	380	379	467	31.3	23.2	
RUS	29	28	30	29	29	30	30	31	30	29	30	31	30	4.8	-3.2	
IES	2	1	1	1	1	-.-	0	2	0	-.-	0	-.-	0	-95.4	n.d	
Otros	31	69	35	32	38	36	32	40	34	31	37	34	26	-16.1	-24.4	
TOTAL	506	434	487	502	424	426	421	383	435	443	464	465	569	12.5	22.3	

* Sólo tributos internos

FUENTE : SUNAT

ELABORACION: Dpto. de Estudios Económicos BCRP - Sede Regional Piura