

BANCO CENTRAL DE RESERVA DEL PERÚ
SEDE REGIONAL PIURA

SÍNTESIS TUMBES



DICIEMBRE 2005



DEPARTAMENTO ESTUDIOS ECONÓMICOS

ÍNDICE

	Pág.
ÍNDICE	2
INTRODUCCIÓN	2
I. INFLACIÓN	4
II. PRODUCCIÓN	5
2.1. AGROPECUARIA	5
2.2. PESQUERÍA.....	9
II. SECTOR EXTERNO.....	10
3.1. EXPORTACIONES.....	10
3.2. IMPORTACIONES.....	13
IV. MONEDA Y CRÉDITO	15
4.1. DEPÓSITOS Y OBLIGACIONES.....	15
4.2. COLOCACIONES.....	17
V. SECTOR FISCAL	19
5.1. INGRESOS FISCALES	19
5.2. GASTOS DEL GOBIERNO REGIONAL.....	20

INTRODUCCIÓN

En diciembre, el **Índice de Precios al Consumidor** registró un decremento de 0,28 por ciento respecto al mes anterior. Los grupos de mayor decrecimiento de precios fueron “Alimentos y bebidas” (-0,57 por ciento), “Vestido y calzado” (-0,16 por ciento) y “Otros bienes y servicios” (-0,21 por ciento). Con este resultado, la inflación anual fue del -0,47 por ciento, frente a la variación de precios de Lima Metropolitana que fue del 1,49 por ciento.

En el mes de análisis, la **producción primaria** de bienes aumentó en 49,7 por ciento con relación a similar período del 2004, debido al comportamiento positivo del sector agropecuario (76,8 por ciento) y del sector pesquero (19,9 por ciento). Durante el año, la producción primaria repuntó 10,5 por ciento.

La **producción agropecuaria** creció 76,8 por ciento respecto de igual mes del año pasado, debido al favorable comportamiento del sub-sector agrícola (88,3 por ciento) que contrarrestó con creces la contracción del pecuario (-28,7 por ciento). En el transcurso del año, el sector creció 2,5 por ciento.

La **producción pesquera** mostró una recuperación del 19,9 por ciento respecto de diciembre del año anterior, sustentada principalmente en la mayor extracción de recursos orientados a la actividad del congelado (15,5 por ciento).

Las **exportaciones** del mes, efectuadas por la aduana de Tumbes, fueron de US\$ 5,4 millones, inferiores en 39 por ciento a las de similar período del año anterior, en razón a la menor oferta de productos tradicionales (-6,3 por ciento) y no tradicionales (-42,3 por ciento). Por otro lado, las **importaciones** ascendieron a US\$ 3,8 millones, aumentando en 48,8 por ciento con relación a diciembre del año pasado, por las mayores compras de bienes de consumo (53,0 por ciento) e insumos (59,6 por ciento).

En cuanto al **sector financiero**, el saldo de los depósitos en el mes bajo análisis registra S/.88,3 millones, lo que muestra un incremento del 15,0 por ciento con relación a similar período del 2004. Por otro lado, el saldo de las colocaciones ascendió a S/.120,2 millones, exhibiendo un incremento del 12,3 por ciento.

La **recaudación tributaria** mensual fue del orden de los S/.3,3 millones, superior en 7,5 por ciento respecto a diciembre del 2004. Este resultado obedece a la mayor recaudación de tributos internos (13,7 por ciento) y aduaneros (1,7 por ciento). En el primer caso, destaca el Impuesto General a la Ventas, el cual registró un incremento del 22 por ciento.

I. INFLACIÓN

En diciembre, el **Índice de Precios al Consumidor** registró un decremento de 0,28 por ciento respecto al mes anterior. Los grupos de mayor decrecimiento de precios fueron "Alimentos y bebidas" (-0,57 por ciento), "Vestido y calzado" (-0,16 por ciento) y "Otros bienes y servicios" (-0,21 por ciento).

VARIACIÓN POR GRUPOS DE CONSUMO

GRUPOS DE CONSUMO	PONDERACIÓN	VARIACIÓN %		
		DIC 05/ NOV 05	DIC 04/ DIC 05	DIC 05/ DIC 04
ÍNDICE GENERAL	100.00	-0.28	-0.47	-0.47
1. Alimentos y Bebidas	59.1	-0.57	-1.65	-1.65
2. Vestido y Calzado	5.92	-0.16	2.82	2.82
3. Alquiler de la Viv. Comb. y Elec.	13.23	0.29	1.49	1.49
4. Muebles y Enseres	3.95	0.00	0.04	0.04
5. Cuid. y Conserv. de la Salud	1.22	0.00	2.81	2.81
6. Transportes y Comunicac.	7.27	0.12	1.21	1.21
7. Enseñanza y Cultura	2.92	0.04	0.49	0.49
8. Otros Bienes y Servicios	6.40	-0.21	-1.80	-1.80

FUENTE : INEI

ELABORACIÓN: Sección Estudios Económicos BCRP-Sucursal Piura

Con este resultado, la inflación anual fue del -0,47 por ciento, frente a la variación de precios de Lima Metropolitana que fue del 1,49 por ciento.

INFLACIÓN Evolución Porcentual Anual

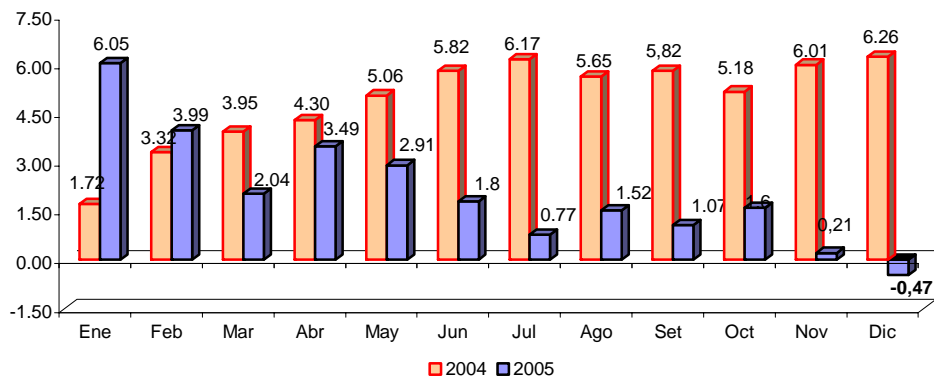

II. PRODUCCIÓN

En diciembre, la **producción primaria** de bienes aumentó en 49,7 por ciento con relación a similar mes del 2004, debido al comportamiento positivo del sector agropecuario (76,8 por ciento) y del sector pesquero (19,9 por ciento). En el año, la producción primaria aumentó 10,5 por ciento.

INDICADOR DE PRODUCCIÓN (variación porcentual)

Sectores	Mensual	Acumulado
Agropecuario	76.8	2.5
Pesca	19.9	19.2
TOTAL	49.7	10.5

2.1. Agropecuaria

La **producción agropecuaria** aumentó en 76,8 por ciento respecto de igual mes del 2004, debido al favorable comportamiento del sub-sector agrícola (88,3 por ciento) que contrarrestó la contracción del pecuario (-28,7 por ciento). En el transcurso del presente año, el sector creció en 2,5 por ciento.

PRODUCCION AGROPECUARIA (Variación porcentual) *

SECTOR	Diciembre	Enero-Diciembre
AGROPECUARIO	76,8	2,5
Agrícola	88,3	3,5
Pecuario	-28,7	-4,7

(*) Del Valor Bruto de la Producción

FUENTE : Ministerio de Agricultura - Región Tumbes

PRODUCCIÓN AGROPECUARIA Variación Porcentual Anual

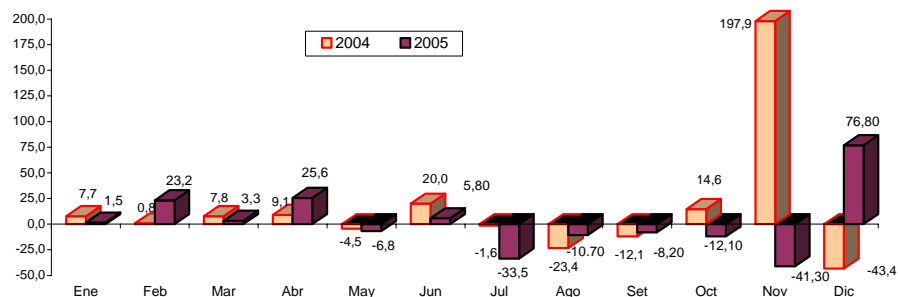

FUENTE : Dirección de Agricultura - Región Tumbes

ELABORACIÓN: Sección Estudios Económicos BCR - Sucursal Piura.

En el mes de análisis, el desempeño positivo del **subsector agrícola** fue determinado principalmente por la mayor producción de arroz (110,4 por ciento), plátano (7,5 por ciento) y limón (26,0 por ciento).

En el caso del **arroz**, la producción pasó de 15 294 T.M. a 32 183 T.M, sustentada principalmente en la mayor superficie cosechada. El rendimiento promedio en el mes fue de 7 044 kg/Ha.

PRODUCCIÓN AGRÍCOLA
(TM)

CULTIVOS	2004		2005		VAR %		ENERO - DICIEMBRE		
	DICIEMBRE	NOVIEMBRE	DICIEMBRE	DIC05/ NOV05	DIC05/ DIC04	2004	2005	VAR %	
PERMANENTES									
Limón	245	198	309	55.6	26.0	2 326	2 209	-5.0	
Mango	207	12	150	1,196.1	-27.7	507	306	-39.7	
			0						
SEMI-PERMANENTES									
Plátano	4 448	4 649	4 781	2.8	7.5	57 327	56 241	-1.9	
TRANSITORIOS									
Arroz	15 294	11 512	32 183	179.6	110.4	101 992	108 617	6.5	
Frijol Caupi	0	0	0	n.d.	n.d.	107	20	-81.4	
Maíz Amarillo Duro	50	42	39	-7.5	-22.9	1 258	456	-63.7	
Maíz Choclo	18	80	88	10.8	389.6	187	433	131.6	
Melón	0	0	0	n.d.	n.d.	0	4	n.d.	
Tabaco	0	0	0	n.d.	n.d.	0	0	n.d.	
Soya	10	0	1	n.d.	-92.5	224	43	-80.9	
Yuca	91	38	66	75.7	-27.5	264	416	57.5	

FUENTE : Ministerio de Agricultura - Región Tumbes

ELABORACIÓN : Sección Estudios Económicos BCR - Sucursal Piura.

Cabe señalar que, durante el año 2005, el arroz continuó siendo el de mayor superficie sembrada en la región, en comparación con el resto de cultivos; observándose, de manera concomitante, un aumento de su área cosechada con relación al año pasado.

COSECHAS DE CULTIVOS TRANSITORIOS
(Has)

CULTIVOS	2004		2005		VAR %		ENERO - DICIEMBRE		
	DICIEMBRE	NOVIEMBRE	DICIEMBRE	DIC05/ NOV05	DIC05/ DIC04	2004	2005	VAR %	
Arroz	1 916	1 535	4 569	197,7	138,5	12 991	15 145	16,6	
Frijol caupi	0	0	0	n.d.	n.d.	78	8	-89,7	
Maíz Amarillo Duro	19	16	14	-7,1	-22,2	593	187	-68,4	
Soya	5	0	1	n.d.	-90,0	119	26	-77,9	
Yuca	8	4	7	75,0	-12,5	32	50	57,2	
TOTAL	1 948	1 555	4 591	195,3	135,8	13 813	15 416	11,6	

FUENTE : Ministerio de Agricultura - Región Tumbes

ELABORACIÓN : Sección Estudios Económicos BCR - Sucursal Piura.

En cuanto a los **precios en chacra**, se observa un incremento en los precios de limón y plátano en comparación con diciembre del año anterior, en tanto que en el caso del arroz se verifica una caída a la mitad.

PRECIO EN CHACRA DE PRINCIPALES CULTIVOS
(Nuevos Soles x Kg.)

CULTIVOS	2004	2005		VAR %	
	DICIEMBRE	NOVIEMBRE	DICIEMBRE	DIC05/ NOV05	DIC05/ DIC04
Arroz	1,21	0,64	0,60	-6,3	-50,4
Frijol Caupi	0,00	0,00	0,00	n.d.	n.d.
Limón	0,66	0,64	0,69	7,8	4,5
Maíz Amarillo Duro	0,67	0,58	0,61	5,2	-9,0
Mango	0,43	0,00	0,29	n.d.	-32,6
Plátano	0,35	0,39	0,42	7,7	20,0
Soya	2,00	0,00	1,20	n.d.	-40,0
Yuca	0,40	0,41	0,35	-14,63	-12,5

FUENTE : Ministerio de Agricultura - Región Tumbes.

ELABORACIÓN : Sección Estudios Económicos BCR - Sucursal Piura.

En este mes, el río Tumbes ha tenido un comportamiento variable, con un incremento de su caudal a partir del día 16, y con un posterior descenso a finales del mes. Existen algunas zonas que han sido bastante afectadas por la fuerte sequía que atraviesa la región y que sólo utilizan aguas subterráneas para atender la agricultura y la ganadería.

En el mes de análisis, las **siembras** de los principales cultivos han sido superiores a las de diciembre del 2004; principalmente por las mayores superficies de plátano (15 Has frente a 3 Has).

En el período agosto - diciembre 2005 de la presente campaña agrícola, el avance acumulado de siembras ha sido de 26 por ciento con relación a lo programado. Han predominado las siembras de arroz (4 165 Has), aún cuando éstas fueron inferiores a las registradas en similar período de la campaña anterior (5 769 Has), como respuesta a la menor rentabilidad de este cultivo, por la disminución del precio.

SIEMBRAS DE PRINCIPALES CULTIVOS
(HAS)

CULTIVOS	2004	2005		VAR %		CAMPAÑA: AGOSTO- DICIEMBRE		
	DICIEMBRE	NOVIEMBRE	DICIEMBRE	DIC05/ NOV05	DIC05/ DIC04	2003-2004	2004-2005	VAR %
PERMANENTES	0	8	0	-100,0	n.d.	23	14	-39,1
Limón	0	8	0	-100,0	n.d.	23	14	-39,1
Mango	0	0	0	n.d.	n.d.	0	0	n.d.
SEMI-PERMANENTES	3	38	15	-60,5	400,0	26	102	292,3
Plátano	3	38	15	-60,5	400,0	26	102	292,3
TRANSITORIOS	22	70	30	-57,1	36,4	5 921	4 368	-26,2
Arroz	0	0	0	n.d.	n.d.	5.769	4.165	-27,8
Frijol Castilla	0	3	0	-100,0	n.d.	1	5	400,0
Maíz Amarillo	17	40	12	-69,6	-29,4	93	101	8,1
Maíz Choclo	2	11	12	14,3	500,0	17	59	244,1
Melón	0	0	0	n.d.	n.d.	0	0	n.d.
Tabaco	0	0	0	n.d.	n.d.	0	0	n.d.
Soya	0	10	0	-100,0	n.d.	22	16	-27,3
Yuca	3	7	6	-14,3	100,0	19	23	21,1
TOTAL	25	116	45	-61,2	80,0	5 970	4 484	-24,9

Fuente : Ministerio de Agricultura - Región Tumbes.

Elaboración : Sección Estudios Económicos BCR - Sucursal Piura.

El subsector pecuario decreció en 28,7 por ciento respecto de igual mes del año anterior, por la contracción en casi todos los rubros de producción, excepto huevos.

PRODUCCIÓN PECUARIA
(TM)

ESPECIES	2004		2005		VAR %		ENERO - DICIEMBRE		
	DICIEMBRE	NOVIEMBRE	DICIEMBRE	DIC05/ NOV05	DIC05/ DIC04	2004	2005	VAR %	
AVES									
Carne	6	4	5	25,0	-16,7	82	58	-29,3	
Huevos	2	2	3	50,0	50,0	30	31	1,8	
VACUNO									
Carne	40	27	26	-3,7	-35,0	645	356	-44,8	
Leche	16	14	13	-7,1	-18,8	366	203	-44,4	
OVINO									
Carne	4	3	3	0,0	-25,0	70	37	-47,1	
PORCINO									
Carne	16	11	11	0,0	-31,3	182	169	-7,1	
CAPRINO									
Carne	26	19	20	5,3	-23,1	522	274	-47,5	

FUENTE : Ministerio de Agricultura - Región Tumbes
ELABORACIÓN : Sección Estudios Económicos BCR - Sucursal Piura.

2.2. Pesquería

La producción pesquera creció en 19,9 por ciento respecto de diciembre del año anterior, sustentada principalmente en la mayor extracción de recursos orientados a la actividad del congelado (15,5 por ciento).

PRODUCCION PESQUERA (TM)

DESTINO	2004		2005		VAR %		ENERO - DICIEMBRE		
	DICIEMBRE	NOVIEMBRE	DICIEMBRE	DIC05/ NOV05	DIC05/ DIC04	2004	2005	VAR %	
Consumo Humano Directo	1 952	2 467	1 664	-32,5	-14,7	21 368	25 633	20,0	
Congelado	722	881	833	-5,4	15,5	8 934	11 094	24,2	
Curado	7	8	8	3,1	14,3	84	88	5,1	
Fresco	1 223	1 577	822	-47,9	-32,7	12 350	14 451	17,0	
Variación % del Valor Bruto de la Producción					-37,0	19,9	19,2		

FUENTE : Ministerio de Pesquería - Región Tumbes.

ELABORACIÓN : Sección Estudios Económicos BCR - Sucursal Piura.

PRODUCCIÓN PESQUERA Variación Porcentual Anual

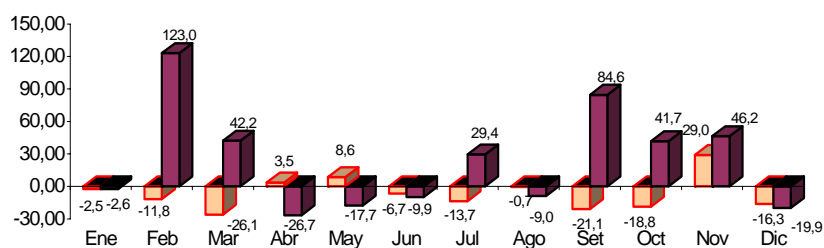

FUENTE : Dirección de Pesquería - Región Tumbes

ELABORACIÓN: Sección Estudios Económicos BCR - Sucursal Piura.

III. SECTOR EXTERNO

3.1. Exportaciones

En diciembre del 2005, las **exportaciones** efectuadas por la aduana de Tumbes fueron de US\$ 5,4 millones, inferiores a las de similar mes del año anterior (-39,0 por ciento), en razón a la menor oferta de productos tradicionales (-6,3 por ciento) y no tradicionales (-42,3 por ciento).

EXPORTACIONES POR TUMBES
(Miles US \$)

PRODUCTOS	2004		2005		VAR %		ENERO - DICIEMBRE		
	DICIEMBRE	NOVIEMBRE	DICIEMBRE	DIC05/ NOV04	DIC05/ DIC04	2004	2005	VAR %	
I. TRADICIONALES	812	703	760	8,2	-6,3	2.490	8.584	244,7	
MINEROS	21	0	0	n.d.	-100,0	167	68	-59,0	
PETROLEO	56	0	0	n.d.	-100,0	166	28	-83,1	
AGROPECUARIOS	691	490	549	11,9	-20,6	1.660	6.104	267,7	
PESQUEROS	43	213	212	-0,4	395,4	498	2.383	378,9	
II. NO TRADICIONALES	8.062	4.245	4.651	9,6	-42,3	48.756	53.801	10,3	
AGROPECUARIOS	1.969	1.620	2.004	23,7	1,8	13.706	20.048	46,3	
MADERA Y PAPELES	460	307	307	0,0	-33,3	4.654	3.582	-23,0	
METAL MECANICOS	671	220	452	105,5	-32,6	2.817	3.027	7,5	
MINERÍA NO METALICA	292	104	151	45,2	-48,1	1.324	1.791	35,3	
PESQUEROS	264	15	16	10,3	-93,8	1.782	1.583	-11,2	
QUIMICO	2.158	1.093	1.298	18,8	-39,9	9.645	13.308	38,0	
RESTO	54	76	103	35,2	91,6	1.223	1.264	3,4	
SIDEROMETALURGICO	16	116	75	-35,6	375,4	1.122	898	-20,0	
TEXTIL	2.179	694	244	-64,8	-88,8	12.484	8.301	-33,5	
III. OTROS	0	0	0	n.d.	n.d.	0	0	n.d.	
TOTAL	8.874	4.948	5.411	9,4	-39,0	51.246	62.385	21,7	

FUENTE : Aduanas

ELABORACION : Sección de Estudios Económicos de BCRP - Sucursal Piura

EXPORTACIONES POR TUMBES
Variaciones Porcentuales Anuales

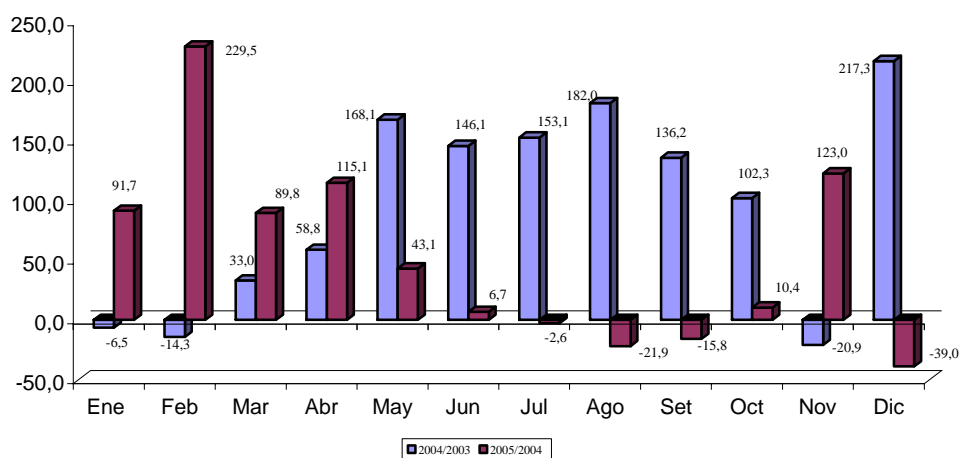

En el presente año, el mayor ingreso de divisas fue obtenido de la venta de productos no tradicionales (86 por ciento del total).

EXPORTACIONES POR TUMBES, 2005
Participación Porcentual

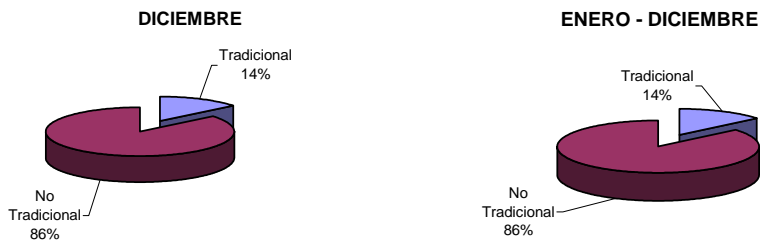

Durante el año, según sector de origen, el 43 por ciento de los productos que salieron por la aduana de Tumbes provino del sector agropecuario, el 21 por ciento del químico, el 13 por ciento del textil, el 6 por ciento de pesquería, el 6 por ciento de madera y papel. La oferta exportable creció en 21,7 por ciento, y los sectores más dinámicos fueron el agropecuario, el químico y el pesquero, con tasas de crecimiento de 85,7 por ciento, 60,4 por ciento y 89,4 por ciento, respectivamente.

EXPORTACIONES POR TUMBES, 2005
Participación Porcentual

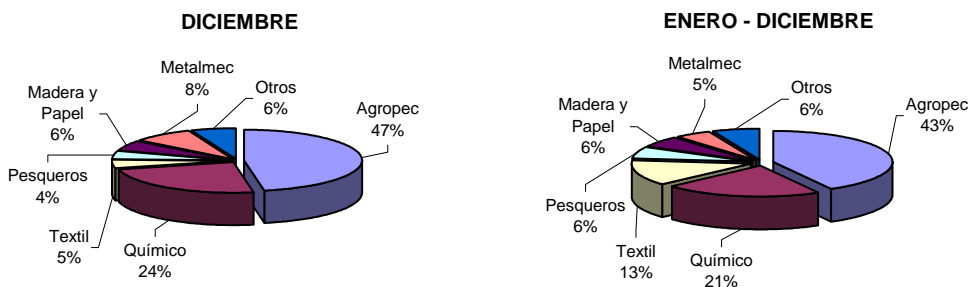

Del total exportado, US\$ 4,8 millones correspondieron a ventas al Ecuador (US\$ 2,0 millones en productos agropecuarios, US\$ 822 mil en productos manufacturados de plástico y US\$ 212 mil en harina de pescado), US\$ 505 mil a Colombia (US\$ 471 mil en café, US\$ 34 mil en legumbres) y US\$ 90 mil a Alemania (frutas).

EXPORTACIONES DE PRINCIPALES PRODUCTOS POR TUMBES
(Miles US\$)

SECTOR	RUBRO	2004	2005		VAR %		ENERO - DICIEMBRE		
		DICIEMBRE	NOVIEMBRE	DICIEMBRE	DIC05/ NOV05	DIC05/ DIC04	2004	2005	VAR %
AGROPECUARIO	PRODUCTOS VEGETALES DIVERSOS	1 647	1 336	1 770	32,5	7,5	10 516	17 177	63,3
	CEREALES Y SUS PREPARACIONES	120	192	180	-6,6	49,7	1 787	1 128	-36,9
	LEGUMBRES	202	91	55	-39,2	-72,6	1 432	1 827	27,5
	CAFÉ	677	422	471	11,8	-30,4	1 040	4 969	378,0
	CUEROS	15	69	77	12,4	440,0	591	1 051	77,9
TOTAL	2 661	2 110	2 553	21,0	-4,1	15 366	26 152	70,2	
MADERAS Y PAPEL	MANUFACTURAS DE PAPEL Y CARTÓN	453	252	247	-1,9	-45,5	4 293	3 407	-20,6
	RESTO DE MADERA Y PAPELES	7	55	60	9,1	757,1	361	175	-51,5
TOTAL	460	307	307	0,0	-33,3	4 654	3 582	-23,0	
METAL MECÁNICO	RESTO DE PRODUCTOS METALMECÁNICOS	446	117	185	58,1	-58,5	897	1 362	51,8
	MAQUINARIA Y EQUIPO INDUSTRIAL	205	92	109	18,5	-46,8	1 729	1 311	-24,2
	VEHICULOS DE CARRETERA	20	11	158	1.303,6	712,5	191	354	85,4
	TOTAL	671	220	452	105,5	-32,6	2 817	3 027	7,5
MINERALES METÁLICOS	ESTAÑO	21	0	0	n.d.	-100,0	140	39	-72,0
	ZINC	0	0	0	n.d.	n.d.	13	0	-100,0
	PLOMO	0	0	0	n.d.	n.d.	13	29	120,5
	TOTAL	21	0	0	n.d.	-100,0	167	68	-59,0
MINERÍA NO METÁLICA	ABONOS Y MINERALES	208	54	130	143,0	-37,3	930	1 233	32,6
	RESTO DE PRODUCTOS MINERALES NO METÁLICOS	47	27	8	-70,9	-83,2	238	316	33,1
	CEMENTO Y MATERIALES DE CONSTRUCCIÓN	37	24	0	-100,0	-100,0	156	210	34,3
	VIDRIO Y ARTÍCULOS DE VIDRIO	0	0	13	n.d.	n.d.	0	32	n.d.
	TOTAL	292	104	151	45,2	-48,1	1 324	1 791	35,3
PESQUERO	HARINA DE PESCADO	43	213	212	-0,4	395,4	480	2 383	396,9
	PESCADO CONGELADO	95	9	8	-15,5	-91,6	713	626	-12,2
	CRUSTACEOS Y MOLUSCOS CONGELADOS	88	5	8	54,7	-90,4	386	456	18,3
	PREPARACIONES Y CONSERVAS	81	0	0	n.d.	-100,0	398	403	1,3
	RESTO DE PRODUCTOS PESQUEROS	0	0	0	n.d.	n.d.	304	98	-67,9
TOTAL	306	228	228	0,3	-25,5	2 280	3 966	73,9	
PETRÓLEO Y DERIVADOS	ACEITES CRUDOS	56	0	0	n.d.	-100,0	166	28	-83,1
	TOTAL	56	0	0	n.d.	-100,0	166	28	-83,1
QUIMICO	ARTÍCULOS MANUFACTURADOS DE PLÁSTICOS	1 626	595	782	31,3	-51,9	5 023	8 351	66,3
	RESTO DE PRODUCTOS QUÍMICOS	226	346	206	-40,5	-9,0	2 106	2 312	9,8
	PRODUCTOS QUÍMICOS ORGÁNICOS E INORG.	222	118	201	70,0	-9,8	1 377	1 840	33,7
	MATERIAS TINTORIAS, CURTIENTES Y CO	66	12	66	458,1	-0,3	390	438	12,1
	ACEITES ESCENCIALES, PROD. DE TOCAD	10	9	3	-63,4	-65,8	387	176	-54,6
	MANUFACTURAS DE CAUCHO	7	12	40	227,3	460,4	362	190	-47,5
TOTAL	2 158	1 093	1 298	18,8	-39,9	9 645	13 308	38,0	
RESTO DE NO TRADICIONALES	RESTO DE OTROS NO TRADICIONALES	54	76	103	35,2	91,6	1 223	1 264	3,4
	TOTAL	54	76	103	35,2	91,6	1 223	1 264	3,4
SIDERO-METALURGICO	PRODUCTOS DE HIERRO	6	21	6	-72,3	-4,7	730	340	-53,4
	MANUFACTURAS DE METALES COMUNES	10	95	48	-49,7	377,7	64	354	453,1
	PRODUCTOS DE COBRE	0	0	0	n.d.	n.d.	0	151	n.d.
	PRODUCTOS DE ZINC	0	0	21	n.d.	n.d.	0	53	n.d.
	TOTAL	16	116	75	-35,6	375,4	1 122	898	-20,0
TEXTIL	FIBRAS TEXTILES	458	424	125	-70,6	-72,8	5 074	5 253	3,5
	PRENDAS DE VESTIR Y OTRAS CONFECCIONES	1 575	270	115	-57,3	-92,7	0	2 444	n.d.
	TEJIDOS	139	0	4	n.d.	-96,9	3 282	586	-82,1
	HILADOS	8	0	0	n.d.	-100,0	44	17	-61,1
	TOTAL	2 179	694	244	-64,8	-88,8	12 484	8 301	-33,5
TOTAL	8 874	4 948	5 411	9,4	-39,0	51 246	62 385	21,7	

FUENTE : Aduanas

ELABORACION : Seccion de Estudios Económicos de BCRP - SUC- Piura

3.2. Importaciones

Las **importaciones** por la aduana de Tumbes ascendieron a US\$ 3,8 millones, aumentando en 48,8 por ciento respecto de diciembre del año pasado, por las mayores compras de bienes de consumo (53,0 por ciento) e insumos (59,6 por ciento) frente a una disminución en bienes de capital (-37,6 por ciento).

IMPORTACIONES POR TUMBES (miles US\$)								
PRODUCTOS	2004		2005		VAR %		ENERO - DICIEMBRE	
	DICIEMBRE	NOVIEMBRE	DICIEMBRE	DIC05/ NOV05	DIC05/ DIC04	2004	2005	VAR %
Bienes de Consumo	1 527	2 353	2 336	-0,7	53,0	9 557	17 039	78,3
Insumos	826	1 229	1 318	7,2	59,6	10 351	12 463	20,4
Bienes de Capital	178	271	111	-59,0	-37,6	1 134	3 322	192,9
TOTAL	2 531	3 853	3 765	-2,3	48,8	21 042	32 825	56,0

FUENTE : Aduanas

ELABORACION: Sección Estudios Económicos BCRP - Sucursal Piura.

IMPORTACIONES POR TUMBES

Variación Porcentual Anual

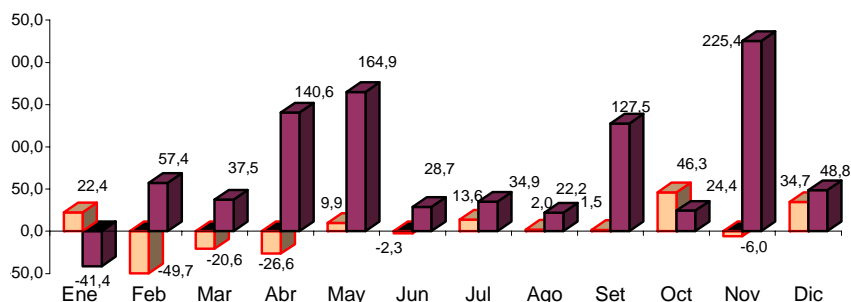

FUENTE : Aduanas

ELABORACIÓN: Sección Estudios Económicos BCR - Sucursal Piura.

En el transcurso del presente año, el rubro de “Bienes de Consumo” se constituyó en el de mayor importancia relativa, con el 52 por ciento del gasto acumulado de divisas, seguido de “Insumos” (38 por ciento) y de “Bienes de Capital” (10 por ciento).

IMPORTACIONES POR TUMBES, 2005

Participación Porcentual

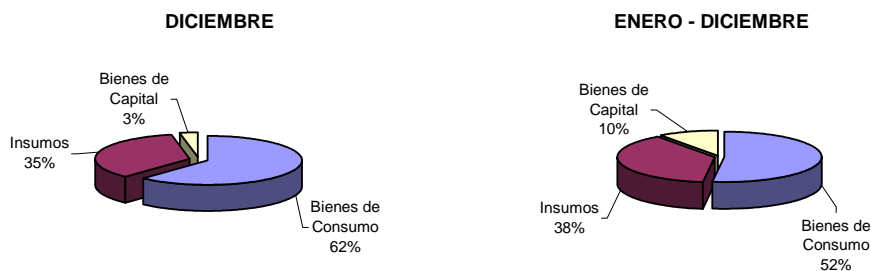

La casi totalidad de las importaciones provino de Ecuador (US\$ 3,6 millones), mientras que desde Islas Vírgenes se realizaron compras del orden de los US\$ 200 mil.

IMPORTACIONES DE PRINCIPALES PRODUCTOS POR TUMBES
(Miles US\$)

RUBRO	2004		2005		VAR %		ENERO - DICIEMBRE		
	DICIEMBRE		NOVIEMBRE	DICIEMBRE	DIC05/ NOV05	DIC05/ DIC04	2004	2005	VAR %
Alimentos	672		683	1.136	66,2	69,0	3.903	6.324	62,0
Artefactos domésticos y accesorios	201		1.404	946	-32,6	371,5	1.167	5.635	382,9
Otros	654		266	254	-4,4	-61,1	4.486	5.080	13,2
BIENES DE CONSUMO	1.527		2.353	2.335	-0,7	53,0	9.556	17.039	78,3
Insumos agroindustriales	639		526	880	67,1	37,7	8.845	7.373	-16,6
Materias primas y prod.intermedios para la agricultura	74		430	76	-82,3	2,8	489	2.664	445,0
Insumos químicos	113		273	362	32,4	219,7	1.010	2.394	137,0
Combustible, lubricantes	0		0	0	n.d.	n.d.	8	32	307,3
INSUMOS	826		1.230	1.318	7,2	59,5	10.352	12.464	20,4
Materiales de construcción	36		23	59	160,9	65,0	330	1.447	338,7
Bienes de capital para la industria	87		248	6	-97,6	-93,1	206	1.143	454,9
Bienes de capital para la agricultura y pesca	19		0	0	n.d.	-100,0	148	409	177,3
Partes y accesorios de equipo de transporte	37		0	46	n.d.	26,3	450	323	-28,2
BIENES DE CAPITAL	178		271	111	-58,9	-37,5	1.133	3.322	193,2
TOTAL	2.531		3.853	3.765	-2,3	48,7	21.041	32.824	56,0

FUENTE : Aduanas

ELABORACIÓN: Sección Estudios Económicos BCR - Sucursal Piura.

IV. MONEDA Y CRÉDITO

4.1 Depósitos y Obligaciones

El saldo de los depósitos en el mes bajo análisis registra S/.88,3 millones, lo que muestra un incremento del 15,0 por ciento con relación a similar período del año anterior. Esto obedece a repuntes en las captaciones del sistema no bancario (49,3 por ciento), banca de consumo (32,5 por ciento y banca múltiple (4,6 por ciento).

	DIC 04	VAR.%			
		NOV 05	DIC 05	DIC05/DIC04	DIC05/NOV05
SISTEMA BANCARIO	59 521	59 512	62 574	5.1%	5.1%
Banca Múltiple	58 350	58 045	61 023	4.6%	5.1%
Crédito	19 399	19 096	20 546	5.9%	7.6%
Continental	25 723	28 706	30 614	19.0%	6.6%
Financiero	13 228	10 243	9 864	-25.4%	-3.7%
Banca de Consumo	1 171	1 467	1 551	32.5%	5.7%
Del Trabajo	1 171	1 467	1 551	32.5%	5.7%
SISTEMA NO BANCARIO	17 234	26 138	25 723	49.3%	-1.6%
CMAC Sullana	12 695	20 659	19 883	56.6%	-3.8%
CMAC Piura	4 539	5 478	5 840	28.7%	6.6%
SISTEMA FINANCIERO	76 755	85 650	88 298	15.0%	3.1%
M/N	44 925	52 386	52 829	17.6%	0.8%
M/E	31 830	33 263	35 469	11.4%	6.6%

FUENTE: Entidades financieras de la región

ELABORACIÓN: Sección Estudios Económicos, BCRP - Suc. Piura.

DEPOSITOS EN EL SISTEMA FINANCIERO

Variación Porcentual Anual

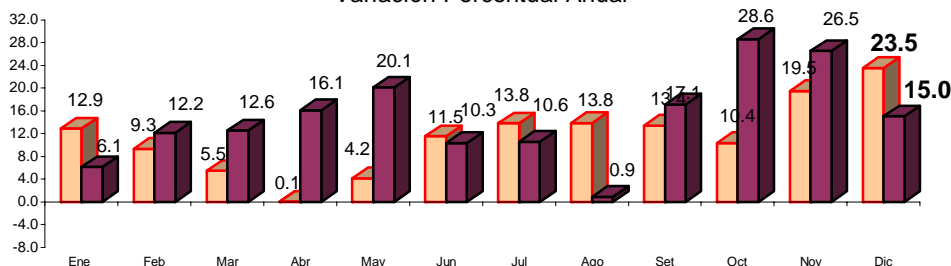

FUENTE : Entidades Financieras de la Región

ELABORACION: Sección Estudios Económicos BCR - Sucursal Piura.

DEPÓSITOS Y OBLIGACIONES POR TIPO DE MONEDA

(Miles de Nuevos Soles)

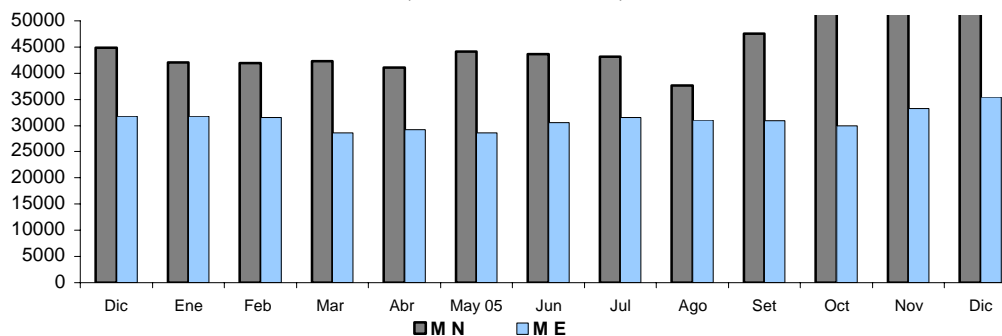

Los depósitos en moneda nacional mostraron un repunte del 17,6 por ciento, mayor al que alcanzaron los de moneda extranjera (11,1 por ciento). De tal modo, que los primeros ya representan el 59,8 por ciento de las captaciones del sistema.

En comparación con diciembre del 2004, las obligaciones a la vista crecieron 47,1 por ciento, mientras que los ahorros corrientes lo hicieron en 27,8 por ciento y los depósitos a plazo disminuyeron 9,0 por ciento. Los depósitos de ahorro dan cuenta del 38,3 por ciento de las captaciones, seguidos de cerca por los depósitos a plazo (35,8 por ciento).

EVOLUCION DE LOS DEPOSITOS

(Miles de Nuevos Soles)

TIPO DE DEPÓSITO	2004	2005		VAR. %	
	DICIEMBRE	NOVIEMBRE	DICIEMBRE	DIC05/DIC04	DIC05/NOV05
Obligaciones a la vista	15 548	22 953	22 877	47.1	-0.3
Ahorros	26 449	32 059	33 797	27.8	5.4
Depósitos a plazos	34 758	30 637	31 624	-9.0	3.2
Total	76 755	85 650	88 298	15.0	3.1

FUENTE: Entidades financieras de la región.

ELABORACIÓN: Sección Estudios Económicos, BCRP Sucursal Piura.

El Banco Continental mantiene la mayor participación (34,7 por ciento) en los depósitos del sistema, seguido del Banco de Crédito (23,2 por ciento) y de la Caja Municipal de Sullana (22,5 por ciento). En conjunto, las dos primeras entidades representan el 58 por ciento del total captado.

PARTICIPACIÓN EN DEPÓSITOS : DICIEMBRE 2005

PUESTO	ENTIDAD	SALDO	%
		(Miles S/.)	
1	. Continental	30 614	34.7%
2	. Crédito	20 546	23.3%
3	. CMAC Sullana	19 883	22.5%
4	. Financiero	9 864	11.2%
5	. CMAC Piura	5 840	6.6%
6	. Del Trabajo	1 551	1.8%
TOTAL		88 298	100.0%

FUENTE: Entidades financieras de la región

ELABORACIÓN: Secc. Estud. Económ., BCRP - Suc. Piura

4.2. Colocaciones

El saldo de las colocaciones ascendió a S/.120,2 millones, exhibiendo un incremento del 12,3 por ciento con relación a diciembre del año pasado. Este comportamiento responde a mayores préstamos por parte de la banca múltiple (20 por ciento de crecimiento) y del sistema no bancario (13,9 por ciento). En contraste, la banca de consumo muestra una marcada caída del 35,9 por ciento.

	COLOCACIONES (Miles Nuevos Soles)				
	2004	2005		VAR.%	
	DIC 04	NOV 05	DIC 05	DIC05/DIC04	DIC05/NOV05
SISTEMA BANCARIO	55 822	61 120	61 840	10.8%	1.2%
Banca Múltiple	46 576	55 107	55 914	20.0%	1.5%
Crédito	2 505	2 750	2 346	-6.3%	-14.7%
Continental	13 341	17 484	18 332	37.4%	4.8%
Financiero	30 730	34 873	35 236	14.7%	1.0%
Banca de Consumo	9 246	6 013	5 926	-35.9%	-1.4%
Del Trabajo	9 246	6 013	5 926	-35.9%	-1.4%
SISTEMA NO BANCARIO	51 245	70 107	58 358	13.9%	-16.8%
CMAC Sullana	40 065	49 134	36 505	-8.9%	-25.7%
CMAC Piura	11 180	20 974	21 853	95.5%	4.2%
SISTEMA FINANCIERO	107 067	131 228	120 198	12.3%	-8.4%
M/N	85 099	109 982	98 230	15.4%	-10.7%
M/E	21 969	21 246	21 969	0.0%	3.4%

FUENTE: Entidades financieras de la región

ELABORACIÓN: Sección Estudios Económicos, BCRP - Suc. Piura

SALDO DE COLOCACIONES EN EL SISTEMA FINANCIERO

Variación Porcentual Anual

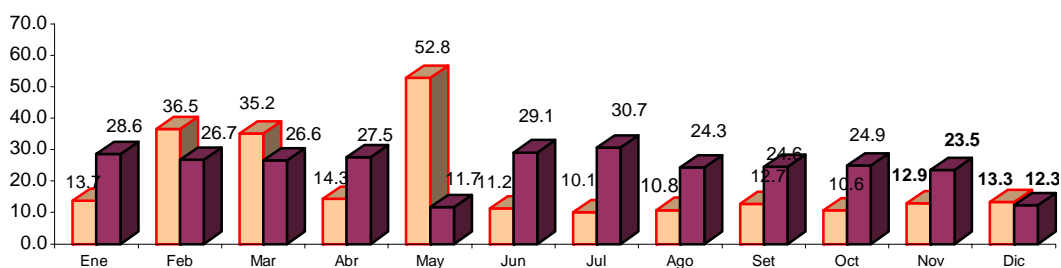

FUENTE : Entidades Financieras de la Región

ELABORACIÓN: Sección Estudios Económicos BCR - Sucursal Piura.

La mayor participación en las colocaciones corresponde a la CMAC Sullana (30,4 por ciento), seguida muy de cerca por el Banco Financiero (29,3 por ciento), dando cuenta, en forma conjunta, del 59,7 por ciento del sistema.

PARTICIPACION EN COLOCACIONES: DICIEMBRE 2005

PUESTO	ENTIDAD	SALDO	
		(Miles S./.)	
1	. CMAC Sullana	36 505	30.4%
2	. Financiero	35 236	29.3%
3	. CMAC Piura	21 853	18.2%
4	. Continental	18 332	15.3%
5	. Del Trabajo	5 926	4.9%
6	. Crédito	2 346	2.0%
TOTAL		120 198	100.0%

FUENTE: Entidades financieras de la región

ELABORACIÓN: Secc. Est. Económicos, BCRP-Suc. Piura

El índice de cartera pesada es de 3,9 por ciento, mostrando una disminución del 1,1 por ciento respecto de diciembre del año pasado y un incremento del 0,3 por ciento con relación al mes precedente. En comparación con igual mes del 2004, los créditos vencidos disminuyeron 53,4 por ciento, mientras que los sujetos a cobranza judicial se incrementaron 64,8 por ciento.

ANALISIS DE LA CARTERA PESADA DEL SISTEMA FINANCIERO

CONCEPTO	SALDO (S./MILES)			VAR. %	
	2002		2005 DICIEMBRE	DIC05/DIC04	DIC05/NOV05
	DICIEMBRE	NOVIEMBRE			
Créditos vencidos	3 592	1 850	1 675	-53.4%	-9.4%
Créditos cobranza judicial	1 863	2 983	3 071	64.8%	3.0%
Colocaciones brutas	107 067	131 228	120 198	12.3%	-8.4%
Cartera pesada (%) *	5.1%	3.7%	3.9%	-1.1%	0.3%

* Cartera pesada = (Créditos vencidos + Créditos Cobranza Judicial) / Colocaciones Brutas

FUENTE: Entidades financieras de la región

ELABORACIÓN: Sección Estudios Económicos - BCRP Sucursal Piura.

CARTERA PESADA
(% Colocaciones Brutas)

	2004	2005		VAR. %	
	DIC 04	NOV 05	DIC 05	DIC05/DIC04	DIC05/NOV05
I. SISTEMA BANCARIO	3.61	1.55	1.59	-2.0	0.0
Banca Corporativa	2.88	1.45	1.52	-1.4	0.1
. Crédito	47.19	27.97	34.85	-12.3	6.9
. Continental	1.21	0.18	0.17	-1.0	0.0
. Financiero	0.00	0.00	0.00	0.0	0.0
					0.0
Bca. Créd. Consumo	7.26	2.44	2.28	-5.0	-0.2
. Del Trabajo	7.26	2.44	2.28	-5.0	-0.2
II. SIST. NO BANCARIO	6.71	5.54	6.45	-0.3	0.9
. CMAC Sullana	6.28	5.21	6.83	0.6	1.6
. CMAC Piura	8.28	6.33	5.81	-2.5	-0.5
TOTAL	5.09	3.68	3.95	-1.1	0.3

FUENTE: Entidades financieras de la región

V. SECTOR FISCAL

5.1. Ingresos Fiscales

La recaudación tributaria mensual fue del orden de los S/.3,3 millones, superior en 7,5 por ciento respecto a diciembre del 2004. Este resultado obedece a la mayor recaudación de tributos internos (13,7 por ciento) y aduaneros (1,7 por ciento). En el primer caso, destaca el Impuesto General a la Ventas, el cual registró un incremento del 22 por ciento.

INGRESOS RECAUDADOS POR SUNAT REGION TUMBES (en miles de Nuevos Soles)

	Diciembre		Enero-Diciembre		Variación%	
	2004	2005	2004	2005	Dic	Ene-Dic
Tributos Internos	1.479	1.682	15.626	19.134	13,7	22,4
.Impuesto a la Renta	553	552	5.699	6.579	-0,2	15,4
.Impuesto General a la Ventas	689	841	7.178	9.910	22,0	38,1
.Impuesto Selectivo al Consumo	1	--	3	0	n.d.	-100,0
.Impuesto Extraordinario de Solidaridad	43	9	550	39	-78,1	-93,0
.Régimen Unico Simplificado	53	58	592	645	9,8	8,9
.Otros Tributos Internos	141	223	1.604	1.961	57,8	22,3
Tributos Aduaneros	1.568	1.596	12.746	17.360	1,7	36,2
.A la Importación	213	271	2.021	2.488	27,0	23,1
.Impuesto General a las Ventas	1.318	1.233	10.448	13.865	-6,4	32,7
.Impuesto Selectivo al Consumo	34	79	136	755	n.d.	454,1
.Otros Tributos Aduaneros	4	13	140	251	227,4	79,3
TOTAL	3.048	3.278	28.372	36.494	7,5	28,6

Fuente: SUNAT

Elaboración: Sección Estudios Económicos BCRP, Suc. Piura

Los ingresos fiscales acumulados al finalizar el año, ascendieron a S/.36,5 millones, creciendo 28,6 por ciento respecto a igual período del año pasado. Este desempeño se explica tanto por la mayor captación de impuestos internos (22,4 por ciento) cuanto de tributos aduaneros (36,2 por ciento). Las captaciones por concepto de Impuesto General a las Ventas fueron las más significativas, a la vez que las de mayor dinamismo relativo.

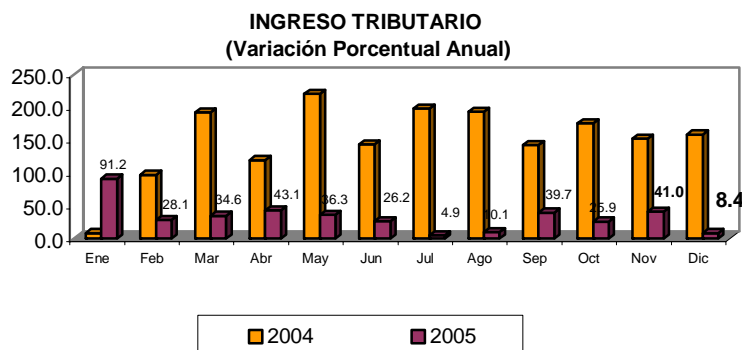

5.2. Gastos del Gobierno Regional

El gasto efectuado por el Gobierno Regional, en el mes bajo análisis, fue del orden de los S/.24,4 millones, incrementándose en 78 puntos porcentuales respecto a diciembre del año pasado . La mayor fuente de financiamiento del gasto mensual fueron los Recursos Ordinarios, que permitieron cubrir el 82,1 por ciento del mismo.

GOBIERNO REGIONAL DE TUMBES EJECUCIÓN DE GASTOS SEGÚN FUENTE DE FINANCIAMIENTO: DICIEMBRE 2005 (Miles de Nuevos Soles)

FUENTE DE FINANCIAMIENTO	PRESUP.	EJECUTADO		%
		DICIEMBRE	ENERO-DICIEMBRE	
Recursos Ordinarios	126 215	20 074	126 090	99,9
Canon y sobrecanon	25 837	1 010	8 266	32,0
Recursos directamente recaudados	9 387	773	5 187	55,3
Donaciones y Transferencias	5 567	157	5 046	90,6
Fondo de Compensación Regional	6 652	2 432	5 901	88,7
TOTAL	173 658	24 446	150 490	86,7

FUENTE: Gobierno Regional de Tumbes

ELABORACIÓN: Sección Estudios Económicos, BCRP Sucursal Piura

Los gastos corrientes significaron el 84,9 por ciento de la ejecución mensual, en tanto que la inversión pública dio cuenta del 15,1 por ciento restante. Dentro del primer rubro, sobresalió el pago de remuneraciones al sector público, cuyo desembolso fue de S/.12,6 millones.

GOBIERNO REGIONAL DE TUMBES EJECUCIÓN DE GASTOS: DICIEMBRE 2005 (Nuevos Soles)

CONCEPTO	PRESUP.	EJECUTADO		%
		DICIEMBRE	ENERO-DICIEMBRE	
GASTOS CORRIENTES	135 689	20 746	132 144	97,4
Personal y Obligaciones Sociales	98 464	12 646	98 275	99,8
Obligaciones Previsionales	20 105	5 815	20 059	99,8
Bienes y Servicios	16 239	2 055	13 065	80,5
Otros Gastos Corrientes	881	229	746	84,6
GASTOS DE CAPITAL	37 969	3 699	18 345	48,3
Inversiones	36 928	3 635	17 731	48,0
Otros Gastos de Capital	1 041	65	614	59,0
TOTAL	173 658	24 446	150 490	86,7

FUENTE: Gobierno Regional de Tumbes

ELABORACIÓN: Sección Estudios Económicos, BCRP Sucursal Piura

El gasto acumulado en este año alcanzó los S/.150,5 millones, superior en 18,7 por ciento a lo ejecutado el 2004. La meta presupuestaria anual se cumplió en un 86,7 por ciento, lo cual se explica por la ejecución del 97,4 por ciento del gasto corriente programado, ya que el gasto de capital observó un bajo grado de avance (48,3 por ciento).

TUMBES: ÍNDICE DE PRECIOS AL CONSUMIDOR
(Variación Porcentual)

GRANDES GRUPOS DE CONSUMO	2005												
	DIC	ENE	FEB	MAR	ABR	MAY	JUN	JUL	AGO	SET	OCT	NOV	DIC
Índice General	0,41	0,04	-0,29	-0,05	3,49	0,18	-0,71	-0,73	0,14	0,00	0,04	-0,32	-0,28
Alimentos, bebidas y tabaco	-0,03	0,43	-0,63	-0,62	1,50	0,40	-1,06	-1,68	0,14	-0,42	-0,22	-0,12	-0,57
Vestido y calzado	0,31	0,49	0,41	1,11	3,35	0,24	-0,24	0,00	0,09	1,20	0,48	-0,12	-0,16
Alquiler de vivienda, comb. y elect.	0,75	-0,24	0,03	0,81	6,94	-0,46	0,66	0,24	-0,58	0,97	0,69	-1,46	0,29
Muebles, enseres y manten.	0,57	0,31	0,39	0,00	-2,05	-0,06	-0,48	-0,15	-0,12	0,15	0,13	-0,19	0,00
Cuidado y conservación de la salud	0,10	-0,38	0,02	3,70	7,25	0,70	-1,69	-0,29	3,00	0,03	-0,99	-1,24	0,00
Transporte y comunicaciones	3,30	-0,34	-0,09	-0,35	18,23	0,01	-0,03	1,11	-0,08	-0,15	0,84	0,29	0,12
Esparc., diversión y serv. culturales	0,76	-0,23	0,37	-0,07	0,16	0,04	0,00	-0,17	-0,12	0,03	0,11	0,47	0,04
Otros	0,50	-1,86	-0,03	0,49	1,91	0,01	-1,87	0,79	1,19	0,07	-0,34	-0,37	-0,21

FUENTE : Instituto Nacional de Estadística e Informática

ELABORACIÓN: Dpto. Estudios Económicos BCR - Sede Regional Piura

**TUMBES: PRODUCCIÓN AGRÍCOLA.
(TM)**

CUMTIVOS	2004	2005												VAR%	
	DIC	ENE	FEB	MAR	ABR	MAY	JUN	JUL	AGO	SET	OCT	NOV	DIC	DIC05/ DIC04	DIC05/ NOV 05
PERMANENTES															
Limón	245	318	293	261	197	170	122	88	76	62	115	198	309	26,1	56,1
Mango	207	145	0	0	0	0	0	0	0	0	0	12	150	- 27,5	1 150,0
SEMI-PERMANENTES															
Plátano	4 448	5 274	5 053	4 952	4 524	4 190	4 341	4 318	4 447	4 855	4 885	4 649	4 781	7,5	2,8
TRANSITORIOS															
Arroz	15 294	11 568	1 008	0	2 756	27 460	20 212	1 898	20	0	0	11 512	32 183	110,4	179,6
Frijol Caupí	0	0	0	1	1	0	8	8	0	2	0	0	0	n.d	n.d
Maíz Amarillo	50	67	32	25	37	39	57	48	21	34	17	42	39	- 22,0	- 7,1
Soya	10	0	5	5	7	0	3	0	9	8	5	0	1	- 90,0	n.d
Yuca	91	68	18	38	11	13	30	40	40	18	36	38	66	- 27,5	73,7

FUENTE : Dirección Regional de Agricultura

ELABORACIÓN: Dpto. Estudios Económicos BCR - Sede Regional Piura

TUMBES: SUPERFICIE COSECHADA
(Has)

CULTIVOS	2004	2005												VAR %	
	DIC	ENE	FEB	MAR	ABR	MAY	JUN	JUL	AGO	SET	OCT	NOV	DIC	DIC05/ DIC04	DIC05/ NOV05
Arroz	1 916	1 523	133	0	354	3 702	3 018	307	4	0	0	1 535	4 569	138,5	197,7
Frijol Castilla	0	0	0	1	1	0	0	5	0	1	0	0	0	n.d	n.d
Maíz Amarillo Duro	19	27	14	10	15	16	24	20	10	14	7	16	14	- 24,3	- 12,5
Soya	5	0	3	5	4	0	2	0	5	4	3	0	1	- 80,0	n.d
Yuca	8	7	2	5	2	2	4	4	5	2	5	4	7	- 12,5	75,0

FUENTE : Dirección Regional de Agricultura

ELABORACIÓN: Dpto. Estudios Económicos BCR - Sede Regional Piura

TUMBES : PRECIO EN CHACRA DE LOS PRINCIPALES CULTIVOS.
(S/. x Kg)

CULTIVOS	2004	2005												VAR%	
	DIC	ENE	FEB	MAR	ABR	MAY	JUN	JUL	AGO	SET	OCT	NOV	DIC	DIC05/ DIC04	DIC05/ NOV05
Arroz	1,21	1,02	1,00	0,00	0,00	0,60	0,59	0,64	0,00	0,00	0,00	0,64	0,60	-50,4	-6,3
Frijol Castilla	0,00	0,00	0,00	1,50	0,00	0,00	0,00	1,20	0,00	1,40	0,00	0,00	0,00	n.d	n.d
Limón	0,66	0,49	0,41	0,44	0,26	0,49	0,51	0,61	0,31	0,66	0,69	0,64	0,69	4,5	7,8
Maíz Amarillo Duro	0,67	0,61	0,54	0,61	0,61	0,57	0,56	0,56	0,60	0,55	0,60	0,58	0,61	-9,0	5,2
Mango	0,43	0,34	0,00	0,00	0,00	0,00	0,00	0,00	0,00	0,00	0,00	0,00	0,29	-32,6	n.d
Plátano	0,35	0,23	0,32	0,41	0,27	0,41	0,40	0,39	0,24	0,44	0,42	0,39	0,42	20,0	7,7
Soya	2,00	0,00	1,50	1,50	0,00	0,00	1,50	0,00	0,00	1,50	1,20	0,00	1,20	-40,0	n.d
Yuca	0,40	0,37	0,39	0,38	0,56	0,42	0,50	0,37	0,50	0,36	0,41	0,41	0,35	-12,5	-14,6

FUENTE : Dirección Regional de Agricultura

ELABORACIÓN: Dpto. Estudios Económicos BCR - Sede Regional Piura

**TUMBES: SUPERFICIE SEMBRADA
(Has)**

CULTIVOS	2004	2005												VAR%	
	DIC	ENE	FEB	MAR	ABR	MAY	JUN	JUL	AGO	SET	OCT	NOV	DIC	DIC05/ DIC04	DIC05/ NOV05
PERMANENTES	0	0	0	5	0	2	1	4	0	2	4	8	0	n.d	- 100,0
Limón	0	0	0	5	0	2	1	4	0	2	4	8	0	n.d	- 100,0
Mango	0	0	0	0	0	0	0	0	0	0	0	0	0	n.d	n.d
SEMI-PERMANENTES	3	0	3	1	0	2	8	4	11	19	19	38	15	500,0	- 60,5
Plátano	3	0	3	1	0	2	8	4	11	19	19	38	15	500,0	- 60,5
TRANSITORIOS	22	2 902	3 187	1 377	29	28	180	3 081	4 037	202	29	71	30	36,4	- 57,7
Arroz	0	2 885	3 165	1 336	0	0	150	3 059	4 004	161	0	0	0	n.d	n.d
Frijol Castilla	0	1	0	0	0	0	0	1	0	0	2	3	0	n.d	- 100,0
Maíz Amarillo	17	11	11	21	25	17	12	16	16	22	11	40	12	- 29,4	- 70,0
Maíz Choclo	2	4	4	8	4	9	8	3	12	14	10	11	12	500,0	9,1
Melón	0	0	0	1	0	0	0	0	0	0	0	0	0	n.d	n.d
Tabaco	0	0	0	0	0	0	0	0	0	0	0	0	0	n.d	n.d
Soya	0	0	6	6	0	0	5	0	0	1	5	10	0	n.d	- 100,0
Yuca	3	2	1	7	0	2	5	2	5	4	1	7	6	100,0	- 14,3
TOTAL	25	2 902	3 190	1 383	29	32	189	3 089	4 048	223	52	117	45	83,7	- 61,5

FUENTE : Dirección Regional de Agricultura

ELABORACIÓN: Dpto. Estudios Económicos BCR - Sede Regional Piura

TUMBES: RENDIMIENTO AGRÍCOLA
(Kg/Ha)

CULTIVOS	2005												VAR %		
	DIC	ENE	FEB	MAR	ABR	MAY	JUN	JUL	AGO	SET	OCT	NOV	DIC	DIC05/ DIC04	DIC05/ NOV05
TRANSITORIOS															
Arroz	7 982	7 598	7 579	n.d	7 785	7 418	6 697	6 182	5 000	n.d.	n.d.	7 500	7 044	-11,8	-6,1
Frijol Castilla	n.d	n.d	n.d	900	1 000	n.d	n.d.	1 600	n.d.	2 000	n.d.	n.d.	n.d	n.d	n.d
Maíz Amarillo Duro	2 703	2 486	2 286	2 399	2 461	2 438	2 375	2 400	2 100	2 429	2 429	2 625	2 786	3,1	6,1
Soya	2 000	n.d	1 667	1 051	1 828	n.d	1 500	n.d.	1 800	2 000	1 667	n.d.	1 000	-50,0	n.d
Yuca	11 375	9 377	9 000	7 138	5 440	6 500	7 500	10 000	8 000	9 000	7 200	9 500	9 429	-17,1	-0,8

FUENTE : Dirección Regional de Agricultura

ELABORACIÓN: Dpto. Estudios Económicos BCR - Sede Regional Piura

**TUMBES: EXTRACCIÓN DE RECURSOS HIDROBIOLÓGICOS.
(TM)**

DESTINO	2004	2005												VAR.%	
	DIC	ENE	FEB	MAR	ABR	MAY	JUN	JUL	AGO	SET	OCT	NOV	DIC	DIC05/ DIC04	DIC05/ NOV05
Consumo Humano Directo															
Congelado	722	223	2 839	871	798	877	1 090	1 135	109	230	517	881	833	15,4	- 5,4
Curado	7	7	7	8	8	7	6	6	7	8	8	8	8	9,0	0,0
Fresco	1 223	1 124	1 103	1 247	756	812	1 185	1 248	1 158	1 913	1 499	1 577	822	- 32,8	- 47,9
TOTAL	1 952	1 355	3 949	2 126	1 561	1 696	2 281	2 389	1 274	2 151	2 024	2 466	1 663	- 14,8	- 32,6

FUENTE : Dirección Regional de Production

ELABORACIÓN: Dpto. Estudios Económicos BCR - Sede Regional Piura

TUMBES : EXPORTACIONES
(Miles de US \$)

PRODUCTOS	2005												VAR %		
	DIC	ENE	FEB	MAR	ABR	MAY	JUN	JUL	AGO	SET	OCT	NOV	DIC	DIC05/ DIC04	DIC05/ NOV05
I. TRADICIONALES	811	258	430	593	433	1 263	1 178	510	1 113	870	474	703	761	- 6,2	8,3
Mineros	21	12	21	0	0	0	19	0	13	4	0	0	0	- 100,0	n.d
Petróleo	56	0	0	24	0	0	0	0	1	0	4	0	0	- 100,0	n.d
Agrícolas	691	177	351	436	327	980	1 004	403	737	537	115	490	549	- 20,6	12,0
Pesqueros	43	70	58	134	106	283	155	107	362	329	355	213	212	395,9	- 0,5
II. NO TRADICIONALES	8 063	4 404	4 607	4 581	4 728	4 387	3 936	3 877	3 707	4 086	5 288	4 245	4 650	- 42,3	9,5
Agropecuarios	1 969	1 110	1 256	1 765	1 634	1 571	1 831	1 629	1 654	1 692	2 283	1 620	2 004	1,8	23,7
Textiles	2 179	983	993	611	802	954	468	534	680	590	748	694	244	- 88,8	- 64,8
Pesqueros	264	518	312	234	40	153	15	136	97	14	32	15	16	- 93,9	6,7
Metalmecánicos	671	164	202	402	206	154	241	178	151	390	265	220	452	- 32,6	105,5
Químicos	2 158	1 081	1 591	1 203	1 049	1 054	863	838	858	888	1 498	1 093	1 298	- 39,9	18,8
Sidermetalúrgicos	16	54	133	160	24	26	30	12	59	120	91	116	75	368,8	- 35,3
Minerales no Metálicos	292	231	119	205	222	119	170	96	82	127	164	104	151	- 48,3	45,2
Resto	514	262	598,25	691,59	752	356	318	454	126	265	207	383	410	- 20,2	7,0
TOTAL	8 874	4 663	5 037	5 174	5 161	5 650	5 114	4 387	4 820	4 956	5 762	4 948	5 411	- 39,0	9,4

FUENTE : Aduana de Tumbes

ELABORACIÓN: Dpto. Estudios Económicos BCR - Sede Regional Piura

TUMBES: DEPÓSITOS Y OBLIGACIONES DEL SISTEMA FINANCIERO
(Saldos en miles de nuevos soles)

SISTEMA FINANCIERO	2004	2005												VAR%	
	DIC	ENE	FEB	MAR	ABR	MAY	JUN	JUL	AGO	SET	OCT	NOV	DIC	DIC05/ DIC04	DIC05/ NOV05
I. SISTEMA BANCARIO	59 521	57 688	56 983	55 006	54 111	54 551	55 612	55 317	54 610	58 858	58 679	59 512	62 575	5,1	5,1
Banca Múltiple	58 350	56 463	55 844	53 757	52 926	53 252	54 344	53 977	53 239	57 414	57 173	58 045	61 024	4,6	5,1
Crédito	19 399	20 016	18 228	17 027	16 954	17 261	18 645	19 927	19 031	18 510	16 988	19 096	20 546	5,9	7,6
Continental	25 723	23 721	24 476	24 522	24 134	24 206	24 329	25 014	25 112	28 643	28 587	28 706	30 614	19,0	6,6
Financiero	13 228	12 726	13 141	12 208	11 838	11 785	11 370	9 036	9 096	10 261	11 598	10 243	9 864	- 25,4	- 3,7
Banca de Consumo	1 171	1 225	1 139	1 249	1 185	1 299	1 268	1 340	1 371	1 444	1 506	1 467	1 551	32,5	5,7
Del Trabajo	1 171	1 225	1 139	1 249	1 185	1 299	1 268	1 340	1 371	1 444	1 506	1 467	1 551	32,5	5,7
II. SISTEMA NO BANCARIO	17 234	16 093	16 524	15 877	16 170	18 274	18 586	19 365	15 889	19 573	24 060	26 137	25 723	49,3	- 1,6
CMAC Sullana	12 695	11 865	11 979	11 019	11 596	13 566	13 375	13 841	10 901	14 804	19 373	20 659	19 883	56,6	- 3,8
CMAC Piura	4 539	4 227	4 545	4 858	4 575	4 708	5 211	5 524	4 988	4 769	4 687	5 478	5 840	28,7	6,6
SISTEMA FINANCIERO	76 755	73 781	73 508	70 883	70 281	72 825	74 198	74 682	70 499	78 431	82 739	85 649	88 298	15,0	3,1
M/N	44 925	41 997	41 954	42 294	41 064	44 181	43 673	43 095	39 466	47 535	52 807	52 386	52 829	17,6	0,8
M/E	31 830	31 784	31 554	28 588	29 217	28 644	30 525	31 585	31 034	30 896	29 931	33 263	35 469	11,4	6,6

FUENTE : Entidades Financieras

ELABORACION: Dpto. Estudios Económicos BCR - Sede Regional Piura

TUMBES: COLOCACIONES DEL SISTEMA FINANCIERO
(Saldos en miles de nuevos soles)

SISTEMA FINANCIERO	2004	2005												VAR %	
	DIC	ENE	FEB	MAR	ABR	MAY	JUN	JUL	AGO	SET	OCT	NOV	DIC	DIC05/ DIC04	DIC05/ NOV05
I. SISTEMA BANCARIO	55 822 #	56 124	57 114	58 039	58 630	58 299	58 537	57 724	56 241	57 450	58 820	61 120	61 840	10,8	1,2
Banca Múltiple	46 576 #	46 776	47 645	48 430	48 912	50 088	50 171	49 371	50 521	51 732	52 942	55 107	55 914	20,0	1,5
Crédito	2 505	2 748	2 647	2 576	2 569	2 516	2 713	2 682	2 577	2 597	2 452	2 750	2 346	-6,3	-14,7
Continental	13 341	12 995	13 311	13 974	13 954	14 457	14 702	14 135	14 939	15 940	16 887	17 484	18 332	37,4	4,9
Financiero	30 730	31 033	31 687	31 880	32 389	33 115	32 756	32 554	33 005	33 195	33 603	34 873	35 236	14,7	1,0
Banca de Consumo	9 246 #	9 348	9 469	9 609	9 718	8 211	8 366	8 353	5 720	5 718	5 878	6 013	5 926	-35,9	-1,4
Del Trabajo	9 246	9 348	9 469	9 609	9 718	8 211	8 366	8 353	5 720	5 718	5 878	6 013	5 926	-35,9	-1,4
II. SISTEMA NO BANCARIO	51 245 #	51 481	52 382	53 705	55 493	56 169	57 147	59 889	58 587	64 107	66 739	70 108	58 358	13,9	-16,8
CMAC Sullana	40 065	40 838	40 951	41 751	42 381	42 536	42 519	43 285	41 214	45 916	47 347	49 134	36 505	-8,9	-25,7
CMAC Piura	11 180	10 643	11 431	11 954	13 112	13 633	14 628	16 604	17 373	18 191	19 392	20 974	21 853	95,5	4,2
SISTEMA FINANCIERO	107 067 #	107 605	109 496	111 743	114 123	114 468	115 684	117 613	114 828	121 557	125 559	131 228	120 198	12,3	-8,4
M/N	85 099	85 885	86 766	89 027	91 183	91 157	91 859	93 705	90 058	95 603	98 326	109 982	98 230	15,4	-10,7
M/E	21 969	21 720	22 730	22 717	22 939	23 311	23 825	23 909	24 770	25 955	27 232	21 246	21 969	0,0	3,4

FUENTE : Entidades Financieras

ELABORACIÓN: Dpto. Estudios Económicos BCR - Sede Regional Piura

TUMBES: CARTERA MOROSA DEL SISTEMA FINANCIERO
(Porcentaje de las Colocaciones Brutas)

ENTIDADES	2004	2005												VAR %	
	DIC	ENE	FEB	MAR	ABR	MAY	JUN	JUL	AGO	SET	OCT	NOV	DIC	DIC05/ DIC04	NOV05/ OCT05
I. SISTEMA BANCARIO	3,61	3,67	2,82	2,85	2,71	2,80	2,80	2,91	1,81	1,80	1,60	1,55	1,59	-2,0	0,0
Banca Múltiple	2,88	2,88	1,85	1,87	1,64	1,67	1,67	1,68	1,66	1,63	1,51	1,45	1,52	-1,4	0,1
Crédito	47,19	43,09	27,24	28,69	0,28	30,33	30,33	28,15	29,63	29,90	31,31	27,97	34,85	-12,3	6,9
Continental	1,21	1,25	1,21	1,19	0,01	0,51	0,51	0,51	0,49	0,42	0,19	0,18	0,17	-1,0	0,0
Banca de Consumo	7,26	7,62	7,67	7,79	0,08	9,69	9,69	10,19	3,16	3,29	2,42	2,44	2,28	-5,0	-0,2
Del Trabajo	7,26	7,62	7,67	7,79	0,08	9,69	9,96	10,19	3,16	3,29	2,42	2,44	2,28	-5,0	-0,2
II. SISTEMA NO BANCARIO	6,71	8,65	7,55	7,35	0,24	7,10	7,10	6,73	6,17	5,71	5,65	5,54	6,45	-0,3	0,9
CMAC Sullana	6,28	8,58	7,22	6,82	0,16	6,62	6,62	6,58	5,93	5,30	5,47	5,21	6,83	0,6	1,6
CMAC Piura	8,28	8,93	8,73	9,21	0,09	8,57	8,57	7,14	6,72	6,72	6,09	6,33	5,81	-2,5	-0,5
SISTEMA FINANCIERO	5,09	6,05	5,08	5,01	4,87	4,91	4,91	4,86	4,03	3,86	3,75	3,68	3,95	-1,1	0,3

FUENTE : Entidades Financieras

ELABORACIÓN: Dpto. Estudios Económicos BCR - Sede Regional Piura

TUMBES: RECAUDACIÓN TRIBUTARIA *
(Miles de Nuevos Soles)

CONCEPTO	2 004	2 005												VAR%	
	DIC	ENE	FEB	MAR	ABR	MAY	JUN	JUL	AGO	SET	OCT	NOV	DIC	DIC05/ DIC04	DIC05/ NOV05
IGV	689	771	755	916	778	888	944	896	780	998	695	649	841	22,0	29,6
ISC	1	0	0	-.-	-.-	0	-.-	-.-	-.-	-.-	-.-	0	0	n.d	n.d
Impuesto Renta	553	677	535	813	702	497	453	434	465	482	464	508	552	-0,1	8,7
RUS	53	53	54	53	51	54	54	48	55	56	53	57	58	10,2	1,9
IES	43	6	2	2	1	1	1	1	3	0	0	12	9	-79,0	-24,4
Otros	141	94	108	125	108	131	104	105	171	150	202	173	223	58,2	28,9
TOTAL	1 479	1 601	1 454	1 908	1 639	1 570	1 556	1 483	1 473	1 686	1 413	1 399	1 683	13,8	20,3

*Sólo tributos internos

FUENTE : SUNAT

ELABORACION: Dpto. Estudios Económicos BCR - Sede Regional Piura