

**BANCO CENTRAL DE RESERVA DEL PERÚ**  
**SEDE REGIONAL PIURA**

**SÍNTESIS TUMBES**



**NOVIEMBRE 2005**



**DEPARTAMENTO ESTUDIOS ECONÓMICOS**

## ÍNDICE

	Pág.
ÍNDICE .....	2
INTRODUCCIÓN .....	2
I. INFLACIÓN .....	3
II. PRODUCCIÓN .....	5
2.1. AGROPECUARIA .....	5
2.2. PESQUERÍA.....	9
II. SECTOR EXTERNO.....	10
3.1. EXPORTACIONES.....	10
3.2. IMPORTACIONES.....	13
IV. MONEDA Y CRÉDITO .....	15
4.1. DEPÓSITOS Y OBLIGACIONES.....	15
4.2. COLOCACIONES.....	17
V. SECTOR FISCAL .....	19
5.1. INGRESOS FISCALES .....	19
5.2. GASTOS DEL GOBIERNO REGIONAL.....	20

## INTRODUCCIÓN

En noviembre, el **Índice de Precios al Consumidor** registró un decremento de 0,32 por ciento respecto al mes anterior. Los grupos de mayor decrecimiento de precios fueron “Alquiler de vivienda, combustibles y electricidad”, “Cuidados y Conservación de la Salud”, “Muebles y enseres” y “Otros bienes y servicios”. Asimismo, el grupo más significativo en la canasta de consumo (Alimentos y bebidas) mostró una caída en sus precios promedio del -0,12 por ciento.

La **producción primaria** de bienes aumentó en 17,9 por ciento con relación a similar mes del 2004, debido al comportamiento positivo del sector pesquero (46,2 por ciento), que contrarrestó con creces la caída en el sector agropecuario. En los once primeros meses del año, la producción primaria disminuyó en 10,6 por ciento.

La **producción agropecuaria** mensual disminuyó en 7,9 por ciento respecto de igual período del 2004, debido al desfavorable comportamiento de los sub-sectores agrícola (-8,7 por ciento) y pecuario (-2,1 por ciento). En lo que va del año, el sector cayó 41,3 por ciento.

La **producción pesquera** creció 46,2 por ciento respecto de noviembre del año anterior, sustentada principalmente en la mayor extracción de recursos orientados al consumo en estado fresco (65,2 por ciento). En el lapso enero-noviembre, el sector repuntó 23,2 por ciento.

En noviembre del 2005, las **exportaciones** efectuadas por la aduana de Tumbes fueron de US\$ 4,9 millones, superiores a las de similar mes del año pasado (123,0 por ciento); en razón a la mayor oferta de productos tradicionales (240,2 por ciento) y no tradicionales (110,9 por ciento). Por otra parte, las **importaciones** del mes ascendieron a US\$ 3,9 millones, aumentando en 225,4 por ciento.

En cuanto al **sector financiero**, el saldo de los **depósitos** en el mes de análisis bordeó los S/.85,6 millones, lo que muestra un incremento del 26,5 por ciento con relación a similar período del año anterior. Por otro lado, el saldo de las **colocaciones** ascendió a S/.131,2 millones, exhibiendo un incremento del 23,5 por ciento.

La **recaudación tributaria** mensual fue del orden de los S/. 3 millones, implicando un incremento del 41 por ciento con relación a noviembre del 2004. Este resultado obedece al sensible incremento en la recaudación aduanera (102,4 por ciento), y, en menor medida, en la captación de tributos internos (5,4 por ciento).

## I. INFLACIÓN

En noviembre, el **Índice de Precios al Consumidor** registró un decremento de 0,32 por ciento respecto al mes anterior. Los grupos de mayor decrecimiento de precios fueron "Alquiler de vivienda, combustibles y electricidad", "Cuidados y Conservación de la Salud", "Muebles y enseres" y "Otros bienes y servicios". Asimismo, el grupo más significativo en la canasta de consumo (Alimentos y bebidas) mostró una caída en sus precios promedio del -0,12 por ciento.

### VARIACIÓN POR GRUPOS DE CONSUMO

GRUPOS DE CONSUMO	PONDERACIÓN	VARIACION %		
		NOV05/ OCT05	DIC04/ NOV05	NOV05/ NOV04
<b>ÍNDICE GENERAL</b>	<b>100.00</b>	<b>-0.32</b>	<b>-0.20</b>	<b>0.21</b>
1. Alimentos y Bebidas	59.1	-0.12	-1.09	-1.12
2. Vestido y Calzado	5.92	-0.12	2.99	3.30
3. Alquiler de la Viv. Comb. y Elec.	13.23	-1.46	1.19	1.95
4. Muebles y Enseres	3.95	-0.19	0.04	0.62
5. Cuid. y Conserv. de la Salud	1.22	-1.24	2.81	2.91
6. Transportes y Comunicac.	7.27	0.29	1.09	4.42
7. Enseñanza y Cultura	2.92	0.47	0.45	-0.32
8. Otros Bienes y Servicios	6.40	-0.37	-1.60	-1.11

FUENTE : INEI

ELABORACIÓN: Sección Estudios Económicos BCRP-Sucursal Piura

Con este resultado, la inflación acumulada desde diciembre 2004 al mes de noviembre de este año fue del -0,20 por ciento, en tanto que la inflación anualizada fue del 0,21 por ciento.

### INFLACIÓN Evolución Porcentual Anual

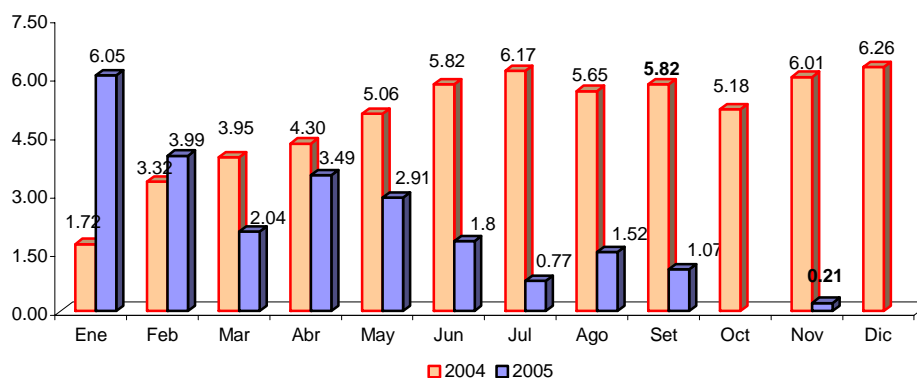

## II. PRODUCCIÓN

En noviembre, la **producción primaria** de bienes aumentó en 17,9 por ciento con relación a similar mes del 2004, debido al comportamiento positivo del sector pesquero (46,2 por ciento), que contrarrestó con creces la caída en el sector agropecuario. En los once primeros meses del año, la producción primaria disminuyó en 10,6 por ciento.

### INDICADOR DE PRODUCCIÓN PRIMARIA NOVIEMBRE 2005 (variación porcentual)

Sectores	Mensual	Acumulado
Agropecuario	-7.9	-41.3
Pesca	46.2	23.2
<b>TOTAL</b>	<b>17.9</b>	<b>-10.6</b>

### 2.1. Agropecuaria

La **producción agropecuaria** disminuyó 7,9 por ciento respecto de igual mes del 2004, debido al desfavorable comportamiento de los sub-sectores agrícola (-8,7 por ciento) y pecuario (-2,1 por ciento). En lo que va del año, el sector cayó en 41,3 por ciento.

### PRODUCCION AGROPECUARIA (Variación porcentual) \*

SECTOR	Noviembre	Enero-Noviembre
<b>AGROPECUARIO</b>	<b>-7,9</b>	<b>-41,3</b>
Agrícola	-8,7	-42,6
Pecuario	-2,1	-22,9

(\*) Del Valor Bruto de la Producción

FUENTE : Ministerio de Agricultura - Región Tumbes

### PRODUCCIÓN AGROPECUARIA Variación Porcentual Anual

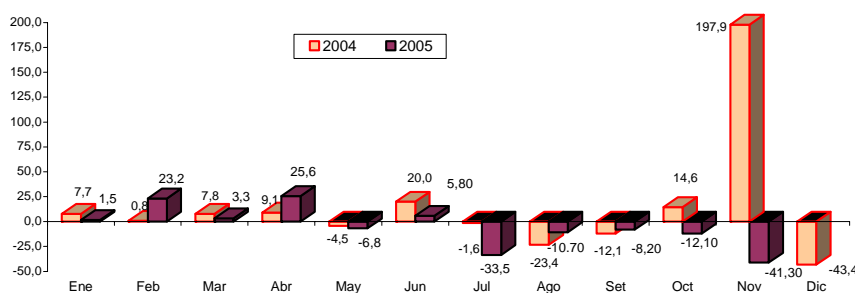

FUENTE : Dirección de Agricultura - Región Tumbes

ELABORACIÓN: Sección Estudios Económicos BCR - Sucursal Piura.

En el mes de análisis, el desempeño negativo del **subsector agrícola** fue determinado principalmente por la menor producción de arroz (-53,5 por ciento), limón (-7,7 por ciento) y mango (-75,9 por ciento).

En el caso del **limón** se observaron menores rendimientos por hectárea, presumiéndose la influencia de bajas temperaturas y lloviznas que no permitieron el rápido llenado de fruto. Las plantaciones se encuentran en las etapas de floración y formación de frutos.

La producción de **plátano** aumentó (9,3 por ciento), en base a una mayor área cosechada y mejores rendimientos por hectárea, ya que el productor viene asistiendo sus plantaciones con riegos y fertilización oportuna. Es destacable también la progresiva orientación hacia el banano orgánico, dadas las condiciones favorables de mercado (mejores precios) que exhibe este producto.

**PRODUCCIÓN AGRÍCOLA**  
(TM)

CULTIVOS	2004		2005		VAR %		ENERO - NOVIEMBRE		
	NOVIEMBRE	OCTUBRE	NOVIEMBRE	NOV05/ OCT05	NOV05/ NOV04	2004	2005	VAR %	
<b>PERMANENTES</b>									
Limón	215		115	72,5	-7,7	2 081	1 900	-8,7	
Mango	48		0	n.d.	-75,9	300	156	-47,9	
			0						
<b>SEMI-PERMANENTES</b>									
Plátano	4 254		4 855	-4,3	9,3	52 879	51 460	-2,7	
			0						
<b>TRANSITORIOS</b>									
Arroz	24 745		0	n.d.	-53,5	86 698	76 434	-11,8	
Frijol Caupi	0		0	n.d.	n.d.	107	20	-81,4	
Maíz Amarillo Duro	17		17	147,8	145,4	1 208	418	-65,4	
Maíz Choclo	11		60	32,5	622,9	169	345	104,1	
Melón	0		0	n.d.	n.d.	0	4	n.d.	
Tabaco	0		0	n.d.	n.d.	0	0	n.d.	
Soya	18		5	-100,0	-100,0	214	42	-80,4	
Yuca	10		36	4,3	275,5	173	350	102,1	

FUENTE : Ministerio de Agricultura - Región Tumbes  
ELABORACIÓN : Sección Estudios Económicos BCR - Sucursal Piura.

**COSECHAS DE CULTIVOS TRANSITORIOS**  
(Has)

CULTIVOS	2004		2005		VAR %		ENERO - NOVIEMBRE		
	NOVIEMBRE	OCTUBRE	NOVIEMBRE	NOV05/ OCT05	NOV05/ NOV04	2004	2005	VAR %	
Arroz	3 295		0	n.d.	-53,4	11 075	10 576	-4,5	
Frijol caupi	0		0	n.d.	n.d.	78	8	-89,7	
Maíz Amarillo Duro	6		7	121,4	158,3	574	173	-69,9	
Soya	9		3	-100,0	-100,0	114	26	-77,4	
Yuca	1		5	-10,0	350,0	24	43	78,3	
<b>TOTAL</b>	<b>3 311</b>		<b>15</b>	<b>10.266,7</b>	<b>-53,0</b>	<b>11 865</b>	<b>10 825</b>	<b>-8,8</b>	

FUENTE : Ministerio de Agricultura - Región Tumbes  
ELABORACIÓN : Sección Estudios Económicos BCR - Sucursal Piura.

En cuanto a los **precios en chacra**, se observa una caída en casi todos los precios -excepto en plátano- en comparación con similar mes del año pasado.

**PRECIO EN CHACRA DE PRINCIPALES CULTIVOS**  
(Nuevos Soles x Kg.)

CULTIVOS	2004		2005		VAR %	
	NOVIEMBRE	OCTUBRE	NOVIEMBRE	NOV05/ OCT05	NOV05/ NOV04	
Arroz	1,25	0,00	0,64	n.d.	-48,8	
Frijol Caupi	0,00	0,00	0,00	n.d.	n.d.	
Limón	1,08	0,69	0,64	-7,2	-40,7	
Maíz Amarillo Duro	0,70	0,60	0,58	-3,3	-17,1	
Mango	0,43	0,00	0,00	n.d.	-100,0	
Plátano	0,32	0,42	0,39	-7,1	21,9	
Soya	2,00	1,20	0,00	-100,0	-100,0	
Yuca	0,45	0,41	0,41	0,00	-8,9	

FUENTE : Ministerio de Agricultura - Región Tumbes.  
ELABORACIÓN : Sección Estudios Económicos BCR - Sucursal Piura.

El río Tumbes registra poca agua superficial, por lo cual se han tomado acuerdos para racionar el uso del recurso hídrico. Para paliar esta difícil situación, el gobierno regional a puesto motobombas al servicio de los productores del valle de Zarumilla y está rehabilitando pozos, lo cual ha permitido que los riegos se apliquen a los cultivos en forma oportuna.

Aún cuando poco significativas, en el mes de análisis, las **siembras** de los principales cultivos han sido superiores a las de noviembre del 2004 en más del doble. En maíz amarillo duro se registraron 40 Has y en plátano 38 Has.

El cultivo con mayores siembras acumuladas en el período agosto 2004 - noviembre 2005 fue el arroz, con 4,165 Has. No obstante, esta superficie es inferior en 27,8 por ciento a la registrada en similar período de la campaña pasada; debido a la menor rentabilidad de este cultivo, por la disminución del precio.

**SIEMBRAS DE PRINCIPALES CULTIVOS**  
(HAS)

CULTIVOS	2004		2005		VAR %		CAMPAÑA : AGOSTO - NOVIEMBRE		
	NOVIEMBRE	OCTUBRE	NOVIEMBRE	NOV05/ OCT05	NOV05/ NOV04	2003-2004	2004-2005	VAR %	
<b>PERMANENTES</b>	6	4	8	100,0	33,3	23	14	-39,1	
Limón	6	4	8	100,0	33,3	23	14	-39,1	
Mango	0	0	0	n.d.	n.d.	0	0	n.d.	
<b>SEMI-PERMANENTES</b>	11	19	38	100,0	245,5	23	87	278,3	
Plátano	11	19	38	100,0	245,5	23	87	278,3	
<b>TRANSITORIOS</b>	38	29	70	141,4	84,2	5 899	4 338	-26,5	
Arroz	0	0	0	n.d.	n.d.	5.769	4.165	-27,8	
Frijol Castilla	1	2	3	50,0	200,0	1	5	400,0	
Maíz Amarillo	22	11	40	259,1	79,5	76	89	16,4	
Maíz Choclo	7	10	11	5,0	50,0	15	47	210,0	
Melón	0	0	0	n.d.	n.d.	0	0	n.d.	
Tabaco	0	0	0	n.d.	n.d.	0	0	n.d.	
Soya	0	5	10	100,0	n.d.	22	16	-27,3	
Yuca	8	1	7	600,0	-12,5	16	17	6,3	
<b>TOTAL</b>	<b>55</b>	<b>52</b>	<b>116</b>	<b>123,1</b>	<b>110,9</b>	<b>5 945</b>	<b>4 439</b>	<b>-25,3</b>	

Fuente : Ministerio de Agricultura - Región Tumbes.  
Elaboración : Sección Estudios Económicos BCR - Sucursal Piura.

En los once primeros meses del año, el subsector pecuario decreció 22,9 por ciento, respecto de igual período del año anterior, por la contracción en todos los rubros de producción.

**PRODUCCIÓN PECUARIA**  
(TM)

ESPECIES	2004		2005		VAR %		ENERO - NOVIEMBRE		
	NOVIEMBRE	OCTUBRE	NOVIEMBRE	NOV05/ OCT05	NOV05/ NOV04	2004	2005	VAR %	
<b>AVES</b>									
Carne	5		4	0,0	-20,0	76	53	-30,3	
Huevos	2		2	0,0	0,0	28	28	-1,7	
<b>VACUNO</b>									
Carne	35		24	12,5	-22,9	605	330	-45,5	
Leche	17		14	0,0	-17,6	350	190	-45,6	
<b>OVINO</b>									
Carne	3		3	0,0	0,0	66	34	-48,5	
<b>PORCINO</b>									
Carne	15		11	0,0	-26,7	166	158	-4,8	
<b>CAPRINO</b>									
Carne	25		19	0,0	-24,0	496	254	-48,8	

FUENTE : Ministerio de Agricultura - Región Tumbes

ELABORACIÓN : Sección Estudios Económicos BCR - Sucursal Piura.



## 2.2. Pesquería

La producción pesquera creció 46,2 por ciento respecto de noviembre del año anterior, sustentada principalmente en la mayor extracción de recursos orientados al consumo en estado fresco (65,2 por ciento). En el lapso enero-noviembre, el sector repuntó 23,2 por ciento.

### PRODUCCION PESQUERA (TM)

DESTINO	2004		2005		VAR%		ENERO - NOVIEMBRE		
	NOVIEMBRE	OCTUBRE	NOVIEMBRE	NOV05/ OCT05	NOV05/ NOV04	2004	2005	VAR%	
<b>Consumo Humano Directo</b>									
Congelado	804	748	881	17.8	9.6	8 213	10 261	24.9	
Curado	7	8	8	5.7	12.7	76	79	4.3	
Fresco	955	1 501	1 577	5.1	65.2	11 127	13 628	22.5	
<b>Variación % del Valor Bruto de la Producción</b>					<b>8.0</b>	<b>46.2</b>	<b>23.2</b>		

FUENTE : Ministerio de Pesquería - Región Tumbes.

ELABORACIÓN : Sección Estudios Económicos BCR - Sucursal Piura.

### PRODUCCIÓN PESQUERA Variación Porcentual Anual

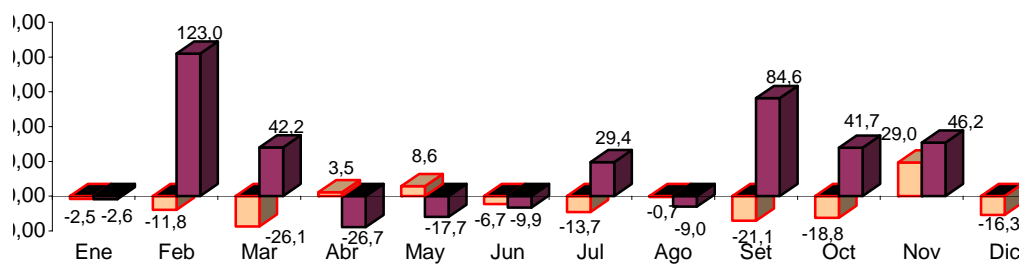

FUENTE : Dirección de Pesquería - Región Tumbes

ELABORACIÓN: Sección Estudios Económicos BCR - Sucursal Piura.

### III. SECTOR EXTERNO

#### 3.1. Exportaciones

En noviembre del 2005, las **exportaciones** efectuadas por la aduana de Tumbes fueron de US\$ 4,9 millones, superiores a las de similar mes del año anterior (123,0 por ciento); en razón a la mayor oferta de productos tradicionales (240,2 por ciento) y no tradicionales (110,9 por ciento).

EXPORTACIONES POR TUMBES  
(Miles US \$)

PRODUCTOS	2004		2005		VAR %		ENERO - NOVIEMBRE		
	NOVIEMBRE	OCTUBRE	NOVIEMBRE	NOV05/ OCT04	NOV05/ NOV04	2004	2005	VAR %	
<b>I. TRADICIONALES</b>	<b>207</b>	<b>473</b>	<b>703</b>	<b>48,6</b>	<b>240,2</b>	<b>1.679</b>	<b>7.823</b>	<b>366,0</b>	
MINEROS	0	0	0	n.d.	n.d.	145	68	-53,1	
PETROLEO	0	4	0	-100,0	n.d.	110	28	-74,4	
AGROPECUARIOS	183	115	490	326,7	167,4	969	5.556	473,5	
PESQUEROS	23	355	213	-40,0	813,7	455	2.171	377,4	
<b>II. NO TRADICIONALES</b>	<b>2.012</b>	<b>5.287</b>	<b>4.245</b>	<b>-19,7</b>	<b>110,9</b>	<b>40.694</b>	<b>49.150</b>	<b>20,8</b>	
AGROPECUARIOS	511	2.283	1.620	-29,0	217,0	11.737	18.044	53,7	
MADERA Y PAPELES	36	53	307	483,6	754,3	4.195	3.275	-21,9	
METAL MECANICOS	31	265	220	-16,9	614,9	2.146	2.574	20,0	
MINERÍA NO METALICA	51	164	104	-36,6	105,3	1.032	1.640	58,9	
PESQUEROS	0	32	15	-53,2	n.d.	1.519	1.566	3,1	
QUIMICO	875	1.498	1.093	-27,0	24,8	7.487	12.010	60,4	
RESTO	64	154	76	-50,3	19,2	1.169	1.161	-0,7	
SIDEROMETALURGICO	42	91	116	28,0	175,1	1.106	823	-25,6	
TEXTIL	402	748	694	-7,2	72,5	10.304	8.057	-21,8	
<b>III. OTROS</b>	<b>0</b>	<b>0</b>	<b>0</b>	<b>n.d.</b>	<b>n.d.</b>	<b>0</b>	<b>0</b>	<b>n.d.</b>	
<b>TOTAL</b>	<b>2.219</b>	<b>5.760</b>	<b>4.948</b>	<b>-14,1</b>	<b>123,0</b>	<b>42.373</b>	<b>56.973</b>	<b>34,5</b>	

FUENTE : Aduanas

ELABORACIÓN : Sección Estudios Económicos BCR - Sucursal Piura.

EXPORTACIONES POR TUMBES  
Variaciones Porcentuales Anuales

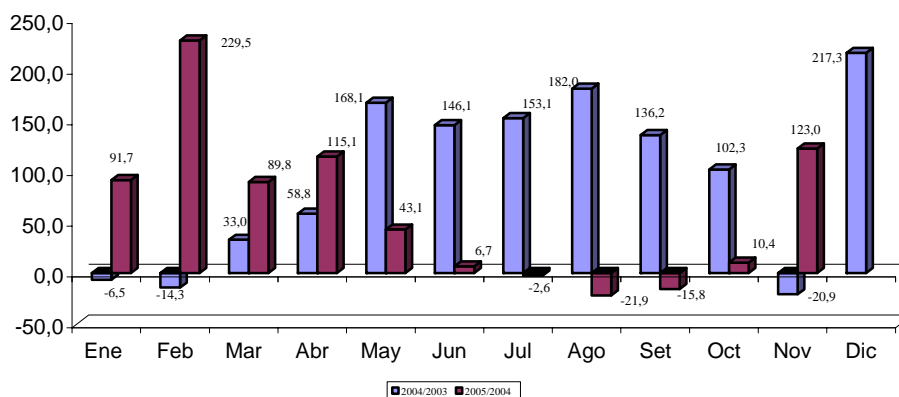

En lo que va del año, el mayor ingreso de divisas proviene de la venta de productos no tradicionales, con un aporte del 86 por ciento dentro del total exportado.



Del total de productos vendidos por la aduana de Tumbes, en el lapso enero-noviembre del 2005, el 40 por ciento provino del sector agropecuario, el 21 por ciento del químico, el 14 por ciento del textil, el 7 por ciento de pesquería y el 6 por ciento de madera y papel. La oferta exportable creció en 34,5 por ciento, y los sectores más dinámicos fueron el agropecuario, el químico y el pesquero, con tasas de crecimiento de 85,7 por ciento, 60,4 por ciento y 89,4 por ciento, respectivamente, comparados con similar período del año anterior.

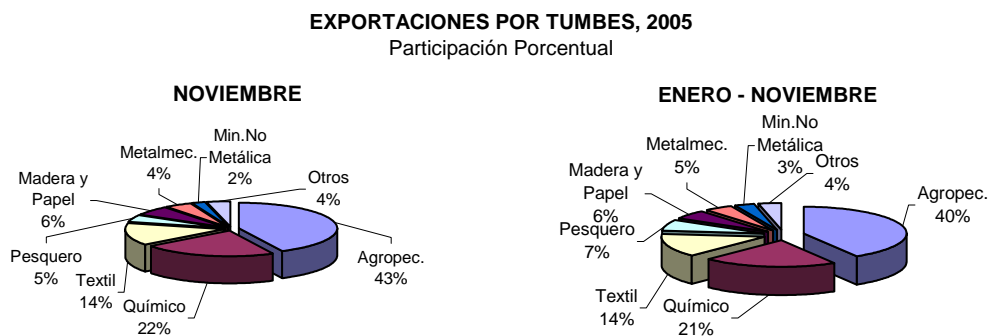

Del total exportado, US\$ 4,4 millones fueron a Ecuador (US\$ 1,6 millones en productos agropecuarios, US\$ 424 mil en fibras textiles, US\$ 213 mil en harina de pescado, entre otros), US\$ 544 mil a Colombia (US\$ 470 mil en café, US\$58 mil en legumbres) y US\$ 41 mil a Alemania.

**EXPORTACIONES DE PRINCIPALES PRODUCTOS POR TUMBES**  
(Miles US\$)

SECTOR	RUBRO	2004	2005		VAR %		ENERO - NOVIEMBRE		
		NOVIEMBRE	OCTUBRE	NOVIEMBRE	NOV05/ OCT05	NOV05/ NOV04	2004	2005	VAR %
AGROPECUARIO	PRODUCTOS VEGETALES DIVERSOS	335	1 906	1 336	-29,9	298,4	8 869	15 408	73,7
	CAFÉ	169	0	422	n.d.	149,4	363	4 497	1.140,1
	LEGUMBRES	119	157	91	-42,1	-23,7	1 230	1 771	44,0
	CUEROS	14	115	69	-40,1	380,3	577	974	68,9
	CEREALES Y SUS PREPARACIONES	56	219	193	-12,2	243,1	1 667	948	-43,1
	<b>TOTAL</b>	<b>694</b>	<b>2 398</b>	<b>2 110</b>	<b>-12,0</b>	<b>203,9</b>	<b>12 705</b>	<b>23 599</b>	<b>85,7</b>
MADERAS Y PAPEL	MANUFACTURAS DE PAPEL Y CARTÓN	36	53	307	483,6	754,3	4 195	3 275	-21,9
	<b>TOTAL</b>	<b>36</b>	<b>53</b>	<b>307</b>	<b>483,6</b>	<b>754,3</b>	<b>4 195</b>	<b>3 275</b>	<b>-21,9</b>
METAL MECANICO	MAQUINARIA Y EQUIPO INDUSTRIAL	11	12	46	293,2	318,2	536	767	43,1
	MAQUINAS Y APARATOS ELECTRICOS	16	26	52	105,7	220,4	892	341	-61,7
	VEHICULOS DE CARRETERA	0	12	11	-3,5	n.d.	172	196	14,4
	ARTÍCULOS MANUFACTURADOS DE HIERRO	0	31	0	-100,0	n.d.	96	100	4,7
	RESTO DE PRODUCTOS METALMECÁNICOS	4	185	110	-40,7	3.177,9	451	1 169	157,8
	<b>TOTAL</b>	<b>31</b>	<b>265</b>	<b>220</b>	<b>-16,9</b>	<b>614,9</b>	<b>2 146</b>	<b>2 574</b>	<b>20,0</b>
MINERALES METALICOS	ZINC	0	0	0	n.d.	n.d.	13	0	-100,0
	ESTAÑO	0	0	0	n.d.	n.d.	119	39	-67,1
	PLOMO	0	0	0	n.d.	n.d.	13	29	120,5
	<b>TOTAL</b>	<b>0</b>	<b>0</b>	<b>0</b>	<b>n.d.</b>	<b>n.d.</b>	<b>145</b>	<b>68</b>	<b>-53,1</b>
MINERÍA NO METALICA	ABONOS Y MINERALES	35	91	54	-40,8	51,6	722	1 103	52,7
	RESTO DE PRODUCTOS MINERALES NO MET.	16	74	51	-31,0	221,5	310	538	73,3
	<b>TOTAL</b>	<b>51</b>	<b>164</b>	<b>104</b>	<b>-36,6</b>	<b>105,3</b>	<b>1 032</b>	<b>1 640</b>	<b>58,9</b>
PESQUERO	HARINA DE PESCADO	23	355	213	-40,0	813,7	437	2 171	397,0
	PESCADO CONGELADO	0	18	9	-46,5	n.d.	618	618	0,0
	CRUSTACEOS Y MOLUSCOS CONGELADOS	0	14	5	-61,5	n.d.	298	447	50,4
	PREPARACIONES Y CONSERVAS	0	0	0	n.d.	n.d.	317	403	27,1
	RESTO DE PRODUCTOS PESQUEROS	0	0	0	n.d.	n.d.	304	98	-67,9
	<b>TOTAL</b>	<b>23</b>	<b>387</b>	<b>228</b>	<b>-41,1</b>	<b>877,6</b>	<b>1 973</b>	<b>3 737</b>	<b>89,4</b>
PETRÓLEO Y DERIVADOS	ACEITES CRUDOS	0	4	0	-100,0	n.d.	110	28	-74,4
	<b>TOTAL</b>	<b>0</b>	<b>4</b>	<b>0</b>	<b>-100,0</b>	<b>n.d.</b>	<b>110</b>	<b>28</b>	<b>-74,4</b>
QUIMICO	ARTICULOS MANUFACTURADOS DE PLASTIC	294	838	595	-28,9	102,3	3 397	7 570	122,9
	RESTO DE PRODUCTOS QUIMICOS	457	603	379	-37,1	-17,0	2 936	2 801	-4,6
	PRODUCTOS QUIMICOS ORGÁNICOS E INORC	124	58	118	104,5	-5,0	1 154	1 640	42,0
	<b>TOTAL</b>	<b>875</b>	<b>1 498</b>	<b>1 093</b>	<b>-27,0</b>	<b>24,8</b>	<b>7 487</b>	<b>12 010</b>	<b>60,4</b>
RESTO DE NO TRADICIONALES	RESTO DE OTROS NO TRADICIONALES	64	154	76	-50,3	19,2	1 169	1 161	-0,7
	<b>TOTAL</b>	<b>64</b>	<b>154</b>	<b>76</b>	<b>-50,3</b>	<b>19,2</b>	<b>1 169</b>	<b>1 161</b>	<b>-0,7</b>
SIDERO-METALURGICO	PRODUCTOS DE HIERRO	42	25	21	-15,4	-49,5	723	334	-53,8
	MANUFACTURAS DE METALES COMUNES	0	53	95	78,8	31.552,3	30	298	906,9
	RESTO DE PRODUCTOS SIDERO-METALURGI	0	13	0	-100,0	n.d.	27	191	614,2
	<b>TOTAL</b>	<b>42</b>	<b>91</b>	<b>116</b>	<b>28,0</b>	<b>175,1</b>	<b>1 106</b>	<b>823</b>	<b>-25,6</b>
TEXTIL	FIBRAS TEXTILES	226	364	424	16,5	87,5	4 616	5 129	11,1
	PRENDAS DE VESTIR Y OTRAS CONFECCIONI	176	301	270	-10,2	53,2	0	2 329	n.d.
	TEJIDOS	0	83	0	-100,0	n.d.	3 179	599	-81,2
	<b>TOTAL</b>	<b>402</b>	<b>748</b>	<b>694</b>	<b>-7,2</b>	<b>72,5</b>	<b>10 304</b>	<b>8 057</b>	<b>-21,8</b>
<b>TOTAL</b>	<b>2 219</b>	<b>5 760</b>	<b>4 948</b>	<b>-14,1</b>	<b>123,0</b>	<b>42 373</b>	<b>56 973</b>	<b>34,5</b>	

FUENTE : Aduanas

ELABORACION : Seccion de Estudios Económicos de BCRP - SUC- Piura

### 3.2. Importaciones

Las **importaciones** por la aduana de Tumbes ascendieron a US\$ 3,9 millones, aumentando en 225,4 por ciento respecto de noviembre del año pasado, por las mayores compras de bienes de consumo (410,4 por ciento), insumos (91,4 por ciento) y bienes de capital (234,6 por ciento).

IMPORTACIONES POR TUMBES (Miles US\$)								
PRODUCTOS	2004	2005		VAR %		ENERO - NOVIEMBRE		
	NOVIEMBRE	OCTUBRE	NOVIEMBRE	NOV04/ OCT04	NOV05/ NOV04	2004	2005	VAR %
Bienes de Consumo	461	1 698	2 353	38,6	410,4	8 030	14 703	83,1
Insumos	642	1 046	1 229	17,5	91,4	9 525	11 145	17,0
Bienes de Capital	81	107	271	153,3	234,6	956	3 211	235,9
Diversos	0	0	0	n.d.	n.d.	0	0	n.d.
<b>TOTAL</b>	<b>1 184</b>	<b>2 851</b>	<b>3 853</b>	<b>35,1</b>	<b>225,4</b>	<b>18 511</b>	<b>29 060</b>	<b>57,0</b>

FUENTE : Aduanas

ELABORACION: Sección Estudios Económicos BCRP - Sucursal Piura.

#### IMPORTACIONES POR TUMBES

Variación Porcentual Anual

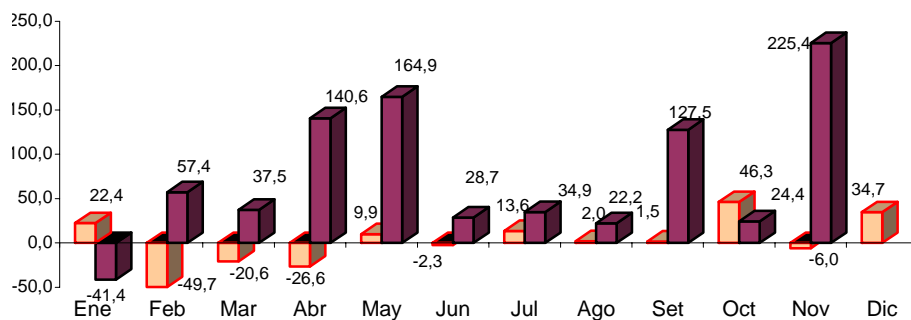

FUENTE : Aduanas

ELABORACIÓN: Sección Estudios Económicos BCR - Sucursal Piura.

En lo que va del año, el rubro de “Bienes de Consumo” se constituyó en el de mayor importancia relativa, con el 51 por ciento del gasto acumulado de divisas, seguido de “Insumos” (38 por ciento) y de “Bienes de Capital” (11 por ciento).

#### IMPORTACIONES POR TUMBES

Participación Porcentual

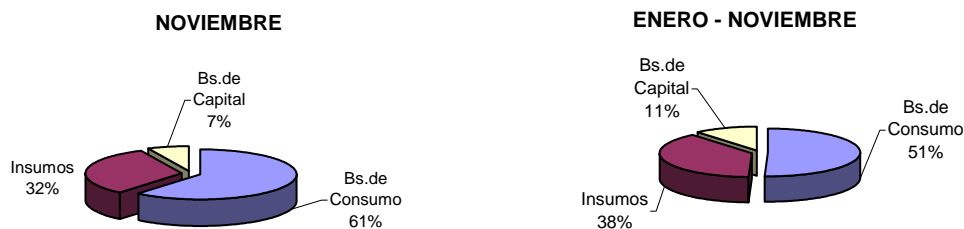

La casi totalidad de las importaciones provino de Ecuador (US\$ 3,8 millones); mientras que a Islas Vírgenes se le compró sólo US\$ 51 mil.

IMPORTACIONES DE PRINCIPALES PRODUCTOS POR TUMBES  
(Miles US\$)

RUBRO	2004	2005		VAR %		ENERO - NOVIEMBRE		
	NOVIEMBRE	OCTUBRE	NOVIEMBRE	NOV05/ OCT05	NOV05/ NOV04	2004	2005	VAR %
Alimentos	286	626	683	9,1	139,3	3.231	5.188	60,6
Artefactos domésticos y accesorios	54	587	1.404	139,2	2.496,3	966	4.690	385,3
Otros bienes de consumo no duradero	73	83	187	125,1	157,9	2.331	2.603	11,7
Otros artículos	0	369	20	-94,6	4.903,5	54	1.378	2.471,5
Productos farmacéuticos y de tocador	41	0	0	n.d.	-100,0	1.214	531	-56,3
Vestidos y otras confecciones	8	13	59	364,5	646,1	88	196	121,8
Vajilla	0	19	0	-100,0	n.d.	44	67	51,9
Vehículos para uso particular	0	0	0	n.d.	n.d.	56	33	-40,7
Muebles para el hogar	0	0	0	-100,0	n.d.	45	18	-61,2
<b>BIENES DE CONSUMO</b>	<b>461</b>	<b>1.698</b>	<b>2.353</b>	<b>38,6</b>	<b>410,0</b>	<b>8.030</b>	<b>14.703</b>	<b>83,1</b>
Insumos agroindustriales	597	850	526	-38,1	-11,7	8.206	6.494	-20,9
Materias primas y prod.intermedios para la agricultura	12	0	430	n.d.	3.504,9	415	2.588	524,0
Insumos químicos	34	196	273	39,5	709,3	897	2.032	126,6
Combustible, lubricantes	0	0	0	n.d.	n.d.	8	32	307,3
<b>INSUMOS</b>	<b>642</b>	<b>1.046</b>	<b>1.230</b>	<b>17,5</b>	<b>91,5</b>	<b>9.525</b>	<b>11.146</b>	<b>17,0</b>
Materiales de construcción	0	45	23	-49,5	n.d.	294	1.388	371,9
Bienes de capital para la industria	42	11	248	2.214,6	487,0	110	1.137	937,4
Bienes de capital para la agricultura y pesca	0	10	0	-100,0	n.d.	129	409	217,5
Partes y accesorios de equipo de transporte	36	42	0	-100,0	-100,0	409	216	-47,2
Otro equipo de transporte	0	0	0	n.d.	n.d.	4	61	1.552,0
Otros bienes de capital para la industria	3	0	0	n.d.	-100,0	9	0	-98,5
<b>BIENES DE CAPITAL</b>	<b>81</b>	<b>107</b>	<b>271</b>	<b>152,9</b>	<b>232,6</b>	<b>955</b>	<b>3.211</b>	<b>236,3</b>
<b>TOTAL</b>	<b>1.185</b>	<b>2.851</b>	<b>3.853</b>	<b>35,2</b>	<b>225,2</b>	<b>18.510</b>	<b>29.060</b>	<b>57,0</b>

FUENTE : Aduanas

ELABORACIÓN: Sección Estudios Económicos BCR - Sucursal Piura.

## IV. MONEDA Y CRÉDITO

### 4.1 Depósitos y Obligaciones

El saldo de los depósitos en el mes de análisis bordeó los S/.85,6 millones, lo que muestra un incremento del 26,5 por ciento con relación a similar período del año anterior. Este comportamiento se debe a que tanto el Sistema Bancario cuanto el No Bancario incrementaron sus captaciones en 10,9 y 86,2 por ciento, respectivamente, entre ambos períodos de referencia.

	DEPOSITOS Y OBLIGACIONES CON EL PÚBLICO (Miles Nuevos Soles)				
	NOV 04	OCT 05	NOV 05	VAR. %	
				NOV05/NOV04	NOV05/OCT05
<b>SISTEMA BANCARIO</b>	<b>53 654</b>	<b>58 679</b>	<b>59 512</b>	<b>10.9%</b>	<b>1.4%</b>
<b>Banca Múltiple</b>	<b>52 582</b>	<b>57 173</b>	<b>58 045</b>	<b>10.4%</b>	<b>1.5%</b>
Crédito	17 110	16 988	19 096	11.6%	12.4%
Continental	22 417	28 587	28 706	28.1%	0.4%
Financiero	13 055	11 598	10 243	-21.5%	-11.7%
<b>Banca de Consumo</b>	<b>1 072</b>	<b>1 506</b>	<b>1 467</b>	<b>36.8%</b>	<b>-2.6%</b>
Del Trabajo	1 072	1 506	1 467	36.8%	-2.6%
<b>SISTEMA NO BANCARIO</b>	<b>14 037</b>	<b>24 059</b>	<b>26 138</b>	<b>86.2%</b>	<b>8.6%</b>
CMAC Sullana	10 545	19 373	20 659	95.9%	6.6%
CMAC Piura	3 492	4 687	5 478	56.9%	16.9%
<b>SISTEMA FINANCIERO</b>	<b>67 691</b>	<b>82 738</b>	<b>85 650</b>	<b>26.5%</b>	<b>3.5%</b>
M/N	38 648	52 807	52 386	35.5%	-0.8%
M/E	29 043	29 931	33 263	14.5%	11.1%

FUENTE: Entidades financieras de la región

ELABORACIÓN: Sección Estudios Económicos, BCRP - Suc. Piura.

### DEPOSITOS EN EL SISTEMA FINANCIERO

Variación Porcentual Anual

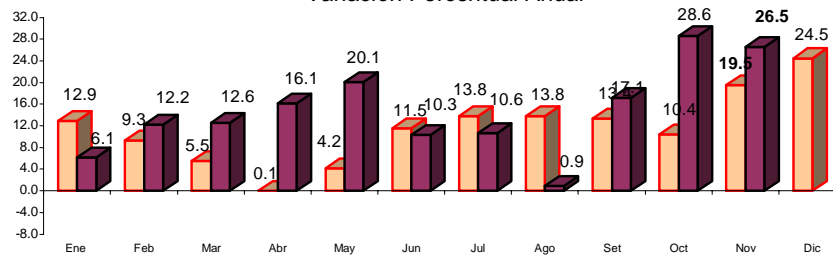

FUENTE : Entidades Financieras de la Región

ELABORACIÓN: Sección Estudios Económicos BCR - Sucursal Piura.

## DEPÓSITOS Y OBLIGACIONES POR TIPO DE MONEDA

(Miles de Nuevos Soles)

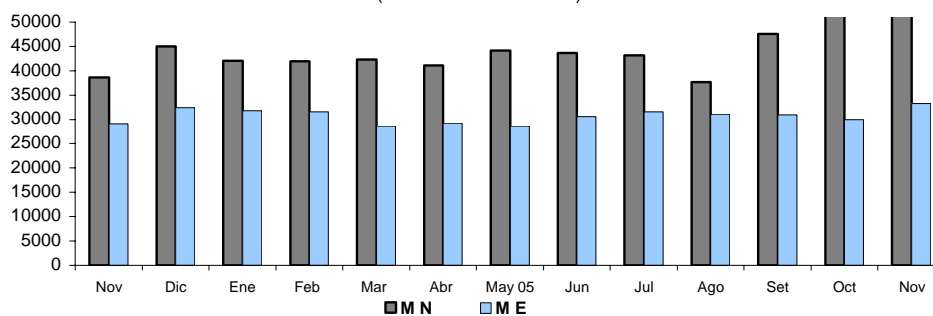

Los depósitos en moneda nacional mostraron un repunte del 35,5 por ciento, mayor al que alcanzaron los de moneda extranjera (14,5 por ciento). De este modo, los primeros ya representan el 61,2 por ciento de las captaciones del sistema.

En comparación con noviembre del 2004, las obligaciones a la vista crecieron 55,8 por ciento, mientras que los ahorros corrientes lo hicieron en 43,4 por ciento y los depósitos a plazo sólo en 0,1 por ciento. Los depósitos de ahorro representan el 37 por ciento de las captaciones totales mientras que los depósitos a plazo le siguen con una significación del 36 por ciento.

## EVOLUCIÓN DE LOS DEPÓSITOS

(Miles de Nuevos Soles)

TIPO DE DEPÓSITO	2004		2005		VAR. %	
	NOVIEMBRE	OCTUBRE	NOVIEMBRE	NOV05/NOV04	NOV05/OCT05	
Obligaciones a la vista	14 735	23 411	22 953	55.8	-2.0	
Ahorros	22 357	28 846	32 059	43.4	11.1	
Depósitos a plazos	30 599	30 481	30 637	0.1	0.5	
<b>Total</b>	<b>67 691</b>	<b>82 738</b>	<b>85 650</b>	<b>26.5</b>	<b>3.5</b>	

FUENTE: Entidades financieras de la región.

ELABORACIÓN: Sección Estudios Económicos, BCRP Sucursal Piura.

El Banco Continental mantiene la mayor participación (33,5 por ciento) en los depósitos del sistema, seguido de la Caja Municipal de Sullana (24,1). En conjunto, estas dos entidades representan el 57,6 por ciento del total captado.

## PARTICIPACIÓN EN DEPÓSITOS : NOVIEMBRE 2005

PUESTO	ENTIDAD	SALDO	%
		(Miles S/.)	
1	. Continental	28 706	33,5%
2	. CMAC Sullana	20 659	24,1%
3	. Crédito	19 096	22,3%
4	. Financiero	10 243	12,0%
5	. CMAC Piura	5 478	6,4%
6	. Del Trabajo	1 467	1,7%
<b>TOTAL</b>		<b>85 650</b>	<b>100,0%</b>

FUENTE: Entidades financieras de la región

ELABORACIÓN: Secc. Estud. Económ., BCRP - Suc. Piura



## 4.2. Colocaciones

El saldo de las colocaciones ascendió a S/.131,2 millones, exhibiendo un incremento del 23,5 por ciento con relación a noviembre del año pasado. Este incremento responde a mayores préstamos por parte del Sistema No Bancario (36,2 por ciento) y de la banca múltiple (21 por ciento). Por el contrario, la banca de consumo muestra una caída del 34,6 por ciento.

	COLOCACIONES (Miles Nuevos Soles)				
	2004	2005		VAR. %	
	NOV 04	OCT 05	NOV 05	NOV05/NOV04	NOV05/OCT05
<b>SISTEMA BANCARIO</b>	<b>54 789</b>	<b>58 820</b>	<b>61 120</b>	<b>11.6%</b>	<b>3.9%</b>
<b>Banca Múltiple</b>	<b>45 594</b>	<b>52 942</b>	<b>55 107</b>	<b>20.9%</b>	<b>4.1%</b>
Crédito	2 564	2 452	2 750	7.3%	12.2%
Continental	13 027	16 887	17 484	34.2%	3.5%
Financiero	30 003	33 603	34 873	16.2%	3.8%
<b>Banca de Consumo</b>	<b>9 195</b>	<b>5 878</b>	<b>6 013</b>	<b>-34.6%</b>	<b>2.3%</b>
Del Trabajo	9 195	5 878	6 013	-34.6%	2.3%
<b>SISTEMA NO BANCARIO</b>	<b>51 463</b>	<b>66 739</b>	<b>70 107</b>	<b>36.2%</b>	<b>5.0%</b>
CMAC Sullana	39 906	47 347	49 134	23.1%	3.8%
CMAC Piura	11 557	19 392	20 974	81.5%	8.2%
<b>SISTEMA FINANCIERO</b>	<b>106 252</b>	<b>125 559</b>	<b>131 228</b>	<b>23.5%</b>	<b>4.5%</b>
M/N	85 005	105 245	109 982	29.4%	4.5%
M/E	21 246	20 314	21 246	0.0%	4.6%

FUENTE: Entidades financieras de la región

ELABORACIÓN: Sección Estudios Económicos, BCRP - Suc. Piura

### SALDO DE COLOCACIONES EN EL SISTEMA FINANCIERO

Variación Porcentual Anual

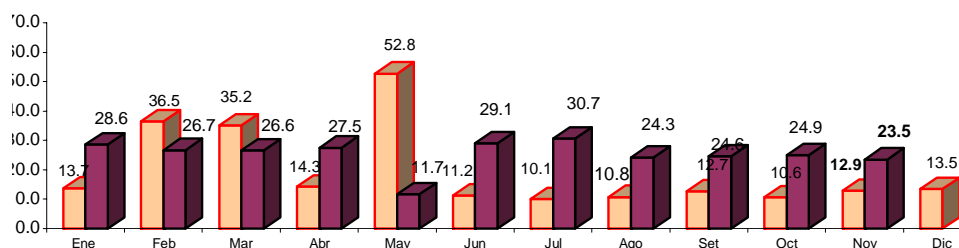

FUENTE : Entidades Financieras de la Región

ELABORACIÓN: Sección Estudios Económicos BCR - Sucursal Piura.

La mayor participación en las colocaciones, la tuvo la CMAC Sullana (37,4 por ciento), seguida del Banco Financiero (26,6 por ciento), los cuales dieron cuenta, en forma conjunta, del 64 por ciento de las colocaciones del sistema. Esto se explica por la especialización de ambas entidades en el crédito de consumo y a pequeñas y micro empresas, en línea con los requerimientos de los agentes económicos dominantes en la zona.

## PARTICIPACION EN COLOCACIONES: NOVIEMBRE 2005

PUESTO	ENTIDAD	SALDO	
		(Miles S/.)	
1	. CMAC Sullana	49 134	37.4%
2	. Financiero	34 873	26.6%
3	. CMAC Piura	20 974	16.0%
4	. Continental	17 484	13.3%
5	. Del Trabajo	6 013	4.6%
6	. Crédito	2 750	2.1%
<b>TOTAL</b>		<b>131 228</b>	<b>100.0%</b>

FUENTE: Entidades financieras de la región

ELABORACIÓN: Secc. Est. Económicos, BCRP-Suc. Piura

El índice de cartera pesada fue del 3,7 por ciento, presentando una disminución respecto del mes precedente (-0,1 por ciento) y de noviembre del año previo (-1,7 por ciento). Los créditos vencidos se contrajeron 49,4 por ciento con relación a noviembre del 2004, mientras que los créditos en cobranza judicial crecieron 44,6 por ciento.

## ANALISIS DE LA CARTERA PESADA DEL SISTEMA FINANCIERO

CONCEPTO	SALDO (S./MILES)			VAR. %	
	2002	2005		NOV05/NOV04	NOV05/OCT05
	NOVIEMBRE	OCTUBRE	NOVIEMBRE		
Créditos vencidos	3 654	1 790	1 850	-49.4%	3.3%
Créditos cobranza judicial	2 063	2 924	2 983	44.6%	2.0%
Colocaciones brutas	106 252	125 559	131 228	23.5%	4.5%
Cartera pesada (%) *	5.4%	3.8%	3.7%	-1.7%	-0.1%

\* Cartera pesada = (Créditos vencidos + Créditos Cobranza Judicial) / Colocaciones Brutas

FUENTE: Entidades financieras de la región

ELABORACIÓN: Sección Estudios Económicos - BCRP Sucursal Piura.

CARTERA PESADA  
(% Colocaciones Brutas)

	2004	2005		VAR. %	
	NOV 04	OCT 05	NOV 05	NOV05/NOV04	NOV05/OCT05
	<b>I. SISTEMA BANCARIO</b>	<b>4.03</b>	<b>1.60</b>	<b>1.55</b>	<b>-2.5</b>
<b>Banca Corporativa</b>	<b>3.59</b>	<b>1.51</b>	<b>1.45</b>	<b>-2.1</b>	<b>-0.1</b>
. Crédito	47.36	31.31	27.97	-19.4	-3.3
. Continental	3.24	0.19	0.18	-3.1	0.0
					<b>0.0</b>
<b>Bca. Créd. Consumo</b>	<b>6.22</b>	<b>2.42</b>	<b>2.44</b>	<b>-3.8</b>	<b>0.0</b>
. Del Trabajo	6.22	2.42	2.44	-3.8	0.0
<b>II. SIST. NO BANCARIO</b>	<b>6.82</b>	<b>5.65</b>	<b>5.54</b>	<b>-1.3</b>	<b>-0.1</b>
. CMAC Sullana	6.42	5.47	5.21	-1.2	-0.3
. CMAC Piura	8.21	6.09	6.33	-1.9	0.2
<b>TOTAL</b>	<b>5.38</b>	<b>3.75</b>	<b>3.68</b>	<b>-1.7</b>	<b>-0.1</b>

FUENTE: Entidades financieras de la región

ELABORACIÓN: Secc. Est. Económicos, BCRP-Suc. Piura

## V. SECTOR FISCAL

### 5.1. Ingresos Fiscales

La recaudación tributaria mensual fue del orden de los S/. 3 millones, implicando un incremento del 41 por ciento con relación a noviembre del 2004. Este resultado obedece al sensible incremento en la recaudación aduanera (102,4 por ciento), y, en menor medida, en la captación de tributos internos (5,4 por ciento).

#### INGRESOS RECAUDADOS POR SUNAT REGION TUMBES

(en miles de Nuevos Soles)

	Noviembre		Enero-Noviemvre		Variación%	
	2004	2005	2004	2005	Nov	Ene-Nov
<b>Tributos Internos</b>	<b>1.327</b>	<b>1.399</b>	<b>14.147</b>	<b>17.452</b>	<b>5,4</b>	<b>23,4</b>
.Impuesto a la Renta	464	507,8	5.146	6.027	9,5	17,1
.Impuesto General a la Ventas	602	649,0	6.489	9.069	7,9	39,8
.Impuesto Selectivo al Consumo	0	--	2	0	n.d.	-100,0
.Impuesto Extraordinario de Solidaridad	44	11,9	507	29	-73,0	-94,3
.Régimen Unico Simplificado	50	56,9	540	588	13,0	8,9
.Otros Tributos Internos	167	173	1.463	1.739	4,2	18,8
<b>Tributos Aduaneros</b>	<b>768</b>	<b>1.554</b>	<b>11.178</b>	<b>15.764</b>	<b>102,4</b>	<b>41,0</b>
.A la Importación	108	308,3	1.808	2.217	185,8	22,6
.Impuesto General a las Ventas	656	1.156,2	9.131	12.632	76,3	38,3
.Impuesto Selectivo al Consumo	--	75,8	103	676	n.d.	559,6
.Otros Tributos Aduaneros	4	13,9	136	239	217,2	75,1
<b>TOTAL</b>	<b>2.095</b>	<b>2.953</b>	<b>25.325</b>	<b>33.216</b>	<b>41,0</b>	<b>31,2</b>

Fuente: SUNAT

Elaboración: Sección Estudios Económicos BCRP, Suc. Piura

Los ingresos fiscales acumulados en los once primeros meses del año, ascendieron a S/.33,2 millones, creciendo 31,2 por ciento respecto a igual período del año pasado. Este desempeño se explica tanto por una mayor captación de impuestos internos (23,4 por ciento) cuanto de tributos aduaneros (41 por ciento).

#### INGRESO TRIBUTARIO (Variación Porcentual Anual)

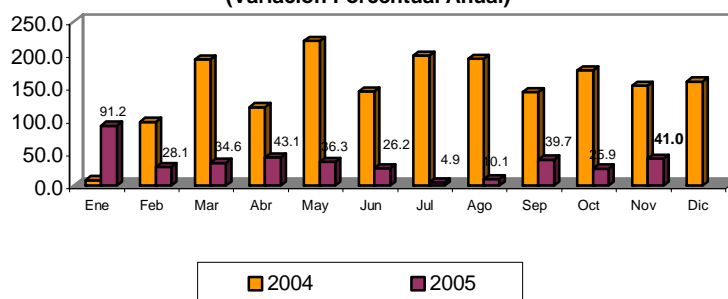

## 5.2. Gastos del Gobierno Regional

El gasto efectuado por el Gobierno Regional, en el mes bajo análisis, fue del orden de los S/.11,4 millones, cifra con la que alcanza un 72,6 por ciento la ejecución presupuestal del presente año. La mayor fuente de financiamiento del gasto mensual fue la de Recursos Ordinarios, que permitió cubrir el 91 por ciento del mismo.

**GOBIERNO REGIONAL DE TUMBES**  
**EJECUCIÓN DE GASTOS SEGÚN FUENTE DE FINANCIAMIENTO: NOVIEMBRE 2005**  
**(Miles de Nuevos Soles)**

FUENTE DE FINANCIAMIENTO	PRESUP.	EJECUTADO		%
		NOVIEMBRE	ENERO-NOVIEMBRE	
Recursos Ordinarios	126 215	10 357	106 015	84.0
Canon y sobrecanon	25 837	165	7 256	28.1
Recursos directamente recaudados	9 387	294	4 414	47.0
Donaciones y Transferencias	5 567	174	4 888	87.8
Fondo de Compensación Regional	6 652	402	3 470	52.2
<b>TOTAL</b>	<b>173 658</b>	<b>11 392</b>	<b>126 044</b>	<b>72.6</b>

FUENTE: Gobierno Regional de Tumbes

ELABORACIÓN: Sección Estudios Económicos, BCRP Sucursal Piura

Los gastos corrientes significaron el 94,3 por ciento de la ejecución mensual, en tanto que la inversión pública dio cuenta del 5,7 por ciento restante. Dentro del primer rubro, sobresalió el pago de remuneraciones al sector público, cuyo desembolso fue de S/.8,1 millones.

**GOBIERNO REGIONAL DE TUMBES**  
**EJECUCIÓN DE GASTOS: NOVIEMBRE 2005**  
**(Miles de Nuevos Soles)**

CONCEPTO	PRESUP.	EJECUTADO		%
		NOVIEMBRE	ENERO-NOVIEMBRE	
<b>GASTOS CORRIENTES</b>	<b>135 689</b>	<b>10 739</b>	<b>111 398</b>	<b>82.1</b>
Personal y Obligaciones Sociales	98 464	8 138	85 629	87.0
Obligaciones Previsionales	20 105	1 427	14 244	70.8
Bienes y Servicios	16 239	1 125	11 009	67.8
Otros Gastos Corrientes	881	49	517	58.6
<b>GASTOS DE CAPITAL</b>	<b>37 969</b>	<b>653</b>	<b>14 646</b>	<b>38.6</b>
Inversiones	36 928	620	14 096	38.2
Otros Gastos de Capital	1 041	33	550	52.8
<b>TOTAL</b>	<b>173 658</b>	<b>11 392</b>	<b>126 044</b>	<b>72.6</b>

FUENTE: Gobierno Regional de Tumbes

ELABORACIÓN: Sección Estudios Económicos, BCRP Sucursal Piura

El gasto acumulado en los primeros once meses del año alcanzó los S/.126 millones. La meta presupuestaria anual se cumplió en un 72,6 por ciento, siendo significativamente mayor el grado de avance en materia de gastos corrientes (82,1 por ciento) que en materia de gasto de capital (38,6 por ciento).

**TUMBES: ÍNDICE DE PRECIOS AL CONSUMIDOR POR RUBROS**  
(Variación Porcentual)

GRANDES GRUPOS DE CONSUMO	2005												
	NOV	DIC	ENE	FEB	MAR	ABR	MAY	JUN	JUL	AGO	SET	OCT	NOV
<b>Índice General</b>	<b>1,06</b>	<b>0,41</b>	<b>0,04</b>	<b>-0,29</b>	<b>-0,05</b>	<b>3,49</b>	<b>0,18</b>	<b>-0,71</b>	<b>-0,73</b>	<b>0,14</b>	<b>0,00</b>	<b>0,04</b>	<b>-0,32</b>
Alimentos Bebidas y Tabaco	-0,68	-0,03	0,43	-0,63	-0,62	1,50	0,40	-1,06	-1,68	0,14	-0,42	-0,22	-0,12
Vestido y Calzado	0,22	0,31	0,49	0,41	1,11	3,35	0,24	-0,24	0,00	0,09	1,20	0,48	-0,12
Alquiler Vvda. Comb.	2,02	0,75	-0,24	0,03	0,81	6,94	-0,46	0,66	0,24	-0,58	0,97	0,69	-1,46
Muebles Enseres y Manten.	-0,07	0,57	0,31	0,39	0,00	-2,05	-0,06	-0,48	-0,15	-0,12	0,15	0,13	-0,19
Cuid y Conservación de la Salud	-0,18	0,10	-0,38	0,02	3,70	7,25	0,70	-1,69	-0,29	3,00	0,03	-0,99	-1,24
Transporte y Comunicaciones	14,34	3,30	-0,34	-0,09	-0,35	18,23	0,01	-0,03	1,11	-0,08	-0,15	0,84	0,29
Esparc. Div. y Serv. Culturales	0,75	0,76	-0,23	0,37	-0,07	0,16	0,04	0,00	-0,17	-0,12	0,03	0,11	0,47
Otros	1,44	0,50	-1,86	-0,03	0,49	1,91	0,01	-1,87	0,79	1,19	0,07	-0,34	-0,37

FUENTE : INEI - Tumbes

ELABORACIÓN: Sección Estudios Económicos BCR - Sucursal Piura

**TUMBES: PRODUCCIÓN AGRÍCOLA.  
(TM)**

CUMTIVOS	2005												VAR%		
	NOV	DIC	ENE	FEB	MAR	ABR	MAY	JUN	JUL	AGO	SET	OCT	NOV	NOV05/ NOV04	NOV05/ OCT 05
<b>PERMANENTES</b>															
Limón	215	245	318	293	261	197	170	122	88	76	62	115	198	- 7,9	72,2
Mango	48	207	145	0	0	0	0	0	0	0	0	0	12	- 75,0	n.d
<b>SEMI-PERMANENTES</b>															
Plátano	4 254	4 448	5 274	5 053	4 952	4 524	4 190	4 341	4 318	4 447	4 855	4 885	4 649	9,3	- 4,8
<b>TRANSITORIOS</b>															
Arroz	24 745	15 294	11 568	1 008	0	2 756	27 460	20 212	1 898	20	0	0	#####	- 53,5	n.d
Frijol Caupí	0	0	0	0	1	1	0	8	8	0	2	0	0	n.d	n.d
Maíz Amarillo	17	50	67	32	25	37	39	57	48	21	34	17	42	147,1	147,1
Soya	18	10	0	5	5	7	0	3	0	9	8	5	0	- 100,0	- 100,0
Yuca	10	91	68	18	38	11	13	30	40	40	18	36	38	280,0	5,6

FUENTE : Dirección del Ministerio de Agricultura Tumbes

EIABORACIÓN: Sección Estudios Econ

**TUMBES: COSECHAS.**  
(Has)

CULTIVOS	2005													VAR %	
	NOV	DIC	ENE	FEB	MAR	ABR	MAY	JUN	JUL	AGO	SET	OCT	NOV	NOV05/ NOV04	NOV05/ OCT05
Arroz	3 295	1 916	1 523	133	0	354	3 702	3 018	307	4	0	0	1 535	- 53,4	n.d.
Frijol Castilla	0	0	0	0	1	1	0	0	5	0	1	0	0	n.d.	n.d.
Maíz Amarillo Duro	6	19	27	14	10	15	16	24	20	10	14	7	16	166,7	128,6
Soya	9	5	0	3	5	4	0	2	0	5	4	3	0	- 100,0	- 100,0
Yuca	1	8	7	2	5	2	2	4	4	5	2	5	5	400,0	0,0

**FUENTE** : Dirección del Ministerio de Agricultura Tumbes

**ELABORACIÓN:** Sección Estudios Económicos BCR - Sucursal Piura

**TUMBES : PRECIO EN CHACRA DE LOS PRINCIPALES CULTIVOS.**  
(Nuevos soles x Kg)

CULTIVOS	2005												VAR%		
	NOV	DIC	ENE	FEB	MAR	ABR	MAY	JUN	JUL	AGO	SET	OCT	NOV	NOV05/ NOV04	NOV05/ OCT05
Arroz	1,25	1,21	1,02	1,00	0,00	0,00	0,60	0,59	0,64	0,00	0,00	0,00	0,64	-48,8	n.d.
Frijol Castilla	n.d	0,00	0,00	0,00	1,50	0,00	0,00	0,00	1,20	0,00	1,40	0,00	0,00	n.d.	n.d.
Limón	1,08	0,66	0,49	0,41	0,44	0,26	0,49	0,51	0,61	0,31	0,66	0,69	0,64	-40,7	-7,2
Maíz Amarillo Duro	0,70	0,67	0,61	0,54	0,61	0,61	0,57	0,56	0,56	0,60	0,55	0,60	0,58	-17,1	-3,3
Mango	0,43	0,43	0,34	0,00	0,00	0,00	0,00	0,00	0,00	0,00	0,00	0,00	0,00	-100,0	n.d.
Plátano	0,32	0,35	0,23	0,32	0,41	0,27	0,41	0,40	0,39	0,24	0,44	0,42	0,39	21,9	-7,1
Soya	2,00	2,00	0,00	1,50	1,50	0,00	0,00	1,50	0,00	0,00	1,50	1,20	0,00	-100,0	-100,0
Yuca	0,45	0,40	0,37	0,39	0,38	0,56	0,42	0,50	0,37	0,50	0,36	0,41	0,41	-8,9	0,0

**FUENTE** : Dirección del Ministerio de Agricultura Tumbes

**ELABORACIÓN:** Sección Estudios Económicos BCR - Sucursal Piura



**TUMBES: SIEMBRAS.**  
(Has)

CULTIVOS	2005													VAR%	
	NOV	DIC	ENE	FEB	MAR	ABR	MAY	JUN	JUL	AGO	SET	OCT	NOV	NOV05/ NOV04	NOV05/ OCT05
<b>PERMANENTES</b>	<b>6</b>	<b>0</b>	<b>0</b>	<b>0</b>	<b>5</b>	<b>0</b>	<b>2</b>	<b>1</b>	<b>4</b>	<b>0</b>	<b>2</b>	<b>4</b>	<b>8</b>	<b>33,3</b>	<b>100,0</b>
Limón	6	0	0	0	5	0	2	1	4	0	2	4	8	33,3	100,0
Mango	0	0	0	0	0	0	0	0	0	0	0	0	0	0	n.d.
<b>SEMI-PERMANENTES</b>	<b>11</b>	<b>3</b>	<b>0</b>	<b>3</b>	<b>1</b>	<b>0</b>	<b>2</b>	<b>8</b>	<b>4</b>	<b>11</b>	<b>19</b>	<b>19</b>	<b>38</b>	<b>245,5</b>	<b>100,0</b>
Plátano	11	3	0	3	1	0	2	8	4	11	19	19	38	245,5	100,0
<b>TRANSITORIOS</b>	<b>38</b>	<b>22</b>	<b>2 908</b>	<b>3 187</b>	<b>1 377</b>	<b>29</b>	<b>28</b>	<b>180</b>	<b>3 081</b>	<b>4 037</b>	<b>202</b>	<b>29</b>	<b>71</b>	<b>86,8</b>	<b>144,8</b>
Arroz	0	0	2 885	3 165	1 336	0	0	150	3 059	4 004	161	0	0	n.d.	n.d.
Frijol Castilla	1	0	1	0	0	0	0	0	1	0	0	2	3	200,0	50,0
Maíz Amarillo	22	17	11	11	21	25	17	12	16	16	22	11	40	81,8	263,6
Máiz Choclo	7	2	4	4	8	4	9	8	3	12	14	10	11	57,1	10,0
Melón	0	0	0	0	1	0	0	0	0	0	0	0	0	n.d.	n.d.
Tabaco	0	0	0	0	0	0	0	0	0	0	0	0	0	n.d.	n.d.
Soya	0	0	0	6	6	0	0	5	0	0	1	5	10	n.d.	100,0
Yuca	8	3	2	1	7	0	2	5	2	5	4	1	7	- 12,5	600,0
<b>TOTAL</b>	<b>55</b>	<b>25</b>	<b>2 908</b>	<b>3 190</b>	<b>1 383</b>	<b>29</b>	<b>32</b>	<b>189</b>	<b>3 089</b>	<b>4 048</b>	<b>223</b>	<b>52</b>	<b>117</b>	<b>113</b>	<b>125</b>

Fuente : Dirección del Ministerio de Agricultura Tumbes

Elaboración: Sección Estudios Económicos BCR

**TUMBES: RENDIMIENTO**  
(Kg/Ha)

CULTIVOS	2005												VAR %		
	NOV	DIC	ENE	FEB	MAR	ABR	MAY	JUN	JUL	AGO	SET	OCT	NOV	NOV05/ NOV04	NOV05/ OCT05
<b>TRANSITORIOS</b>															
Arroz	7 510	7 982	7 598	7 579	n.d	7 785	7 418	6 697	6 182	5 000	n.d.	n.d.	7 500	-0,1	n.d.
Frijol Castilla	n.d	n.d	n.d	n.d	900	1 000	n.d	n.d.	1 600	n.d.	2 000	n.d.	n.d.	n.d.	n.d.
Maíz Amarillo Duro	2 833	2 703	2 486	2 286	2 399	2 461	2 438	2 375	2 400	2 100	2 429	2 429	2 625	-7,4	8,1
Soya	2 000	2 000	n.d	1 667	1 051	1 828	n.d	1 500	n.d.	1 800	2 000	1 667	0	-100,0	-100,0
Yuca	10 000	11 375	9 377	9 000	7 138	5 440	6 500	7 500	10 000	8 000	9 000	7 200	7 600	-24,0	5,6

**FUENTE** : Dirección Regional del Ministerio de Agricultura - Tumbes

**ELABORACIÓN:** Sección Estudios Económicos BCR - Sucursal Piura

**TUMBES: EXTRACCIÓN DE RECURSOS HIDROBIOLÓGICOS.  
(TM)**

DESTINO	2005												VAR %			
	NOV	DIC	ENE	FEB	MAR	ABR	MAY	JUN	JUL	AGO	SET	OCT	NOV	NOV05/ NOV04	NOV05/ OCT05	
<b>Consumo Humano Directo</b>																
Congelado	804	722	223	2 839	871	798	877	1 090	1 135	109	230	517	881	9,6	70,4	
Curado	7	7	7	7	8	8	7	6	6	7	8	8	8	10,8	0,0	
Fresco	955	1 223	1 124	1 103	1 247	756	812	1 185	1 248	1 158	1 913	1 499	1 577	65,1	5,2	
<b>TOTAL</b>	<b>1766,28</b>	<b>1951,78</b>	<b>0</b>	<b>1 355</b>	<b>3 949</b>	<b>2 126</b>	<b>1 561</b>	<b>1 696</b>	<b>2 281</b>	<b>2 389</b>	<b>1 274</b>	<b>2 151</b>	<b>2 024</b>	<b>2 466 #</b>	<b>39,6</b>	<b>21,8</b>

**FUENTE** : Dirección del Ministerio de Pesquería - Tumbes

**ELABORACIÓN:** Sección Estudios Económicos BCR - Sucursal Piura

**TUMBES :TOTAL EXPORTACIONES  
(MILES US \$)**

PRODUCTOS	2005													VAR %	
	NOV	DIC	ENE	FEB	MAR	ABR	MAY	JUN	JUL	AGO	SET	OCT	NOV	NOV05/ NOV04	NOV05/ OCT05
<b>I. TRADICIONALES</b>	<b>208</b>	<b>847 0</b>	<b>258</b>	<b>430</b>	<b>593</b>	<b>433</b>	<b>1 263</b>	<b>1 178</b>	<b>510</b>	<b>1 113</b>	<b>870</b>	<b>474</b>	<b>703</b>	<b>238,0</b>	<b>48,3</b>
Mineros	0	0	12	21	0	0	0	19	0	13	4	0	0	n.d.	n.d.
Petróleo	1	113	0	0	24	0	0	0	0	1	0	4	0	- 100,0	- 100,0
Agrícolas	184	691	177	351	436	327	980	1 004	403	737	537	115	490	166,3	326,1
Pesqueros	23	43	70	58	134	106	283	155	107	362	329	355	213	826,1	- 40,0
<b>II. NO TRADICIONALES</b>	<b>2 011</b>	<b>8 027 0</b>	<b>4 404</b>	<b>4 607</b>	<b>4 581</b>	<b>4 728</b>	<b>4 387</b>	<b>3 936</b>	<b>3 877</b>	<b>3 707</b>	<b>4 086</b>	<b>5 288</b>	<b>4 245 0</b>	<b>111,1</b>	<b>- 19,7</b>
Agropecuarios	512	1 399	1 110	1 256	1 765	1 634	1 571	1 831	1 629	1 654	1 692	2 283	1 620	216,4	- 29,0
Textiles	404	2 187	983	993	611	802	954	468	534	680	590	748	694	71,8	- 7,2
Pesqueros	0	264	518	312	234	40	153	15	136	97	14	32	15	n.d.	- 53,1
Metalmecánicos	30	871	164	202	402	206	154	241	178	151	390	265	220	633,3	- 17,0
Químicos	632	457	1 081	1 591	1 203	1 049	1 054	863	838	858	888	1 498	1 093	72,9	- 27,0
Sidermetalúrgicos	52	15	54	133	160	24	26	30	12	59	120	91	116	123,1	27,5
Minerales no Metálicos	15	106	231	119	205	222	119	170	96	82	127	164	104	593,3	- 36,6
Resto	366	2 729	262	598.255	691.592	752	356	318	454	126	265	207	383	4,6	85,0
<b>TOTAL</b>	<b>2 219</b>	<b>8 874 0</b>	<b>4 663</b>	<b>5 037</b>	<b>5 174</b>	<b>5 161</b>	<b>5 650</b>	<b>5 114</b>	<b>4 387</b>	<b>4 820</b>	<b>4 956</b>	<b>5 762</b>	<b>4 948 0</b>	<b>123,0</b>	<b>-14,1</b>

FUENTE : ADUANA - Tumbes

ELABORACIÓN: Sección Estudios Económicos BCR - Sucursal Piura.

**TUMBES: DEPÓSITOS Y OBLIGACIONES**  
(Miles de Nuevos Soles)

SISTEMA FINANCIERO	2005												VAR%		
	NOV	DIC	ENE	FEB	MAR	ABR	MAY	JUN	JUL	AGO	SET	OCT	NOV	NOV05/ NOV04	NOV05/ OCT05
<b>I. SISTEMA BANCARIO</b>	53 654	60 139	57 688	56 983	55 006	54 111	54 551	55 612	55 317	54 610	58 858	58 679	59 512 #	10,9	1,4
<b>BANCA MÚLTIPLE</b>	<b>52581,77</b>	<b>58 968</b>	<b>56 463</b>	<b>55 844</b>	<b>53 757</b>	<b>52 926</b>	<b>53 252</b>	<b>54 344</b>	<b>53 977</b>	<b>53 239</b>	<b>57 414</b>	<b>57 173</b>	<b>58 045</b>	<b>10,4</b>	<b>1,5</b>
CRÉDITO	17110,24	20 016	20 016	18 228	17 027	16 954	17 261	18 645	19 927	19 031	18 510	16 988	19 096	11,6	12,4
CONTINENTAL FINANCIERO	22 417 13 055	25 723 13 228	23 721 12 726	24 476 13 141	24 522 12 208	24 134 11 838	24 206 11 785	24 329 11 370	25 014 9 036	25 112 9 096	28 643 10 261	28 587 11 598	28 706 10 243	28,1 - 21,5	0,4 - 11,7
<b>BANCA DE CONSUMO</b>	<b>1 072</b>	<b>1 171</b>	<b>1 225</b>	<b>1 139</b>	<b>1 249</b>	<b>1 185</b>	<b>1 299</b>	<b>1 268</b>	<b>1 340</b>	<b>1 371</b>	<b>1 444</b>	<b>1 506</b>	<b>1 467 #</b>	<b>36,8</b>	<b>- 2,6</b>
DEL TRABAJO	1072	1 171	1 225	1 139	1 249	1 185	1 299	1 268	1 340	1 371	1 444	1 506	1 467	36,8	- 2,6
<b>II. SISTEMA NO BANCARIO</b>	<b>14 037</b>	<b>17 234</b>	<b>16 093</b>	<b>16 524</b>	<b>15 877</b>	<b>16 170</b>	<b>18 274</b>	<b>18 586</b>	<b>19 365</b>	<b>15 889</b>	<b>19 573</b>	<b>24 060</b>	<b>26 137 #</b>	<b>86,2</b>	<b>8,6</b>
CMAC SULLANA	10 545	12 695	11 865	11 979	11 019	11 596	13 566	13 375	13 841	10 901	14 804	19 373	20 659	95,9	6,6
CMAC PIURA	3 492	4 539	4 227	4 545	4 858	4 575	4 708	5 211	5 524	4 988	4 769	4 687	5 478	56,9	16,9
<b>SISTEMA FINANCIERO</b>	<b>67 691</b>	<b>77 372</b>	<b>73 781</b>	<b>73 508</b>	<b>70 883</b>	<b>70 281</b>	<b>72 825</b>	<b>74 198</b>	<b>74 682</b>	<b>70 499</b>	<b>78 431</b>	<b>82 739</b>	<b>85 649</b>	<b>26,5</b>	<b>3,5</b>
M/N	38 648	44 995	41 997	41 954	42 294	41 064	44 181	43 673	43 095	39 466	47 535	52 807	52 386	35,5	- 0,8
M/E	29 043	32 378	31 784	31 554	28 588	29 217	28 644	30 525	31 585	31 034	30 896	29 931	33 263	14,5	11,1

FUENTE : Entidades Financieras de la Región  
ELABORACION: Sección Estudios Económicos BCR - Sucursal Piura

**TUMBES: SALDO DE COLOCACIONES**  
(Miles de Nuevos Soles)

SISTEMA FINANCIERO	2005												VAR %		
	NOV	DIC	ENE	FEB	MAR	ABR	MAY	JUN	JUL	AGO	SET	OCT	NOV	NOV05/ NOV04	NOV05/ OCT05
<b>I. SISTEMA BANCARIO</b>	54 789	56 066 0	56 124	57 114	58 039	58 630	58 299	58 537	57 724	56 241	57 450	58 820	61 120	11,6	3,9
<b>BANCA MÚLTIPLE</b>	45 594	46 820 0	46 776	47 645	48 430	48 912	50 088	50 171	49 371	50 521	51 732	52 942	55 107 #	20,9	4,1
CREDITO	2 564	2 748	2 748	2 647	2 576	2 569	2 516	2 713	2 682	2 577	2 597	2 452	2 750	7,3	12,2
CONTINENTAL	13 027	13 341	12 995	13 311	13 974	13 954	14 457	14 702	14 135	14 939	15 940	16 887	17 484	34,2	3,5
FINANCIERO	30 003	30 730	31 033	31 687	31 880	32 389	33 115	32 756	32 554	33 005	33 195	33 603	34 873	16,2	3,8
<b>BANCA DE CONSUMO</b>	9 195	9 246 0	9 348	9 469	9 609	9 718	8 211	8 366	8 353	5 720	5 718	5 878	6 013 #	-34,6	2,3
DEL TRABAJO	9 195	9 246	9 348	9 469	9 609	9 718	8 211	8 366	8 353	5 720	5 718	5 878	6 013	-34,6	2,3
<b>II. SISTEMA NO BANCARIO</b>	51 463	51 245 0	51 481	52 382	53 705	55 493	56 169	57 147	59 889	58 587	64 107	66 739	70 108 #	36,2	5,0
CMAC SULLANA	39 906	40 065	40 838	40 951	41 751	42 381	42 536	42 519	43 285	41 214	45 916	47 347	49 134	23,1	3,8
CAMC PIURA	11 557	11 180	10 643	11 431	11 954	13 112	13 633	14 628	16 604	17 373	18 191	19 392	20 974	81,5	8,2
<b>SISTEMA FINANCIERO</b>	106 252	107 311 0	107 605	109 496	111 743	114 123	114 468	115 684	117 613	114 828	121 557	125 559	131 228 #	23,5	4,5
M/N	85 005	85 114	85 885	86 766	89 027	91 183	91 157	91 859	93 705	90 058	95 603	98 326	109 982	29,4	11,9
M/E	21 246	22 197	21 720	22 730	22 717	22 939	23 311	23 825	23 909	24 770	25 955	27 232	21 246	0,0	-22,0

FUENTE : Entidades Financieras de la Región

ELABORACIÓN: Sección Estudios Económicos BCR - Sucursal Piura

**TUMBES: CARTERA MOROSA**  
(Porcentaje de las Colocaciones Brutas)

ENTIDADES	2005													VAR %	
	NOV	DIC	ENE	FEB	MAR	ABR	MAY	JUN	JUL	AGO	SET	OCT	NOV	NOV05/ NOV04	NOV05/ OCT05
<b>I. SISTEMA BANCARIO</b>	<b>4,03</b>	<b>3,60</b>	<b>3,67</b>	<b>2,82</b>	<b>2,85</b>	<b>2,71</b>	<b>2,80</b>	<b>2,80</b>	<b>2,91</b>	<b>1,81</b>	<b>1,80</b>	<b>1,60</b>	<b>1,55</b>	<b>-2,5</b>	<b>-0,1</b>
<b>BANCA MÚLTIPLE</b>	<b>3,59</b>	<b>2,87</b>	<b>2,88</b>	<b>1,85</b>	<b>1,87</b>	<b>1,64</b>	<b>1,67</b>	<b>1,67</b>	<b>1,68</b>	<b>1,66</b>	<b>1,63</b>	<b>1,51</b>	<b>1,45</b>	<b>-2,1</b>	<b>-0,1</b>
CRÉDITO	47,36	43,09	43,09	27,24	28,69	0,28	30,33	30,33	28,15	29,63	29,90	31,31	27,97	-19,4	-3,3
CONTINENTAL	3,24	1,21	1,25	1,21	1,19	0,01	0,51	0,51	0,51	0,49	0,42	0,19	0,18	-3,1	0,0
<b>BANCA DE CONSUMO</b>	<b>6,22</b>	<b>7,26</b>	<b>7,62</b>	<b>7,67</b>	<b>7,79</b>	<b>0,08</b>	<b>9,69</b>	<b>9,69</b>	<b>10,19</b>	<b>3,16</b>	<b>3,29</b>	<b>2,42</b>	<b>2,44</b>	<b>-3,8</b>	<b>0,0</b>
DEL TRABAJO	6,22	7,26	7,62	7,67	7,79	0,08	9,69	9,96	10,19	3,16	3,29	2,42	2,44	-3,8	0,0
<b>II. SISTEMA NO BANCARIO</b>	<b>6,82</b>	<b>6,71</b>	<b>8,65</b>	<b>7,55</b>	<b>7,35</b>	<b>0,24</b>	<b>7,10</b>	<b>7,10</b>	<b>6,73</b>	<b>6,17</b>	<b>5,71</b>	<b>5,65</b>	<b>5,54</b>	<b>-1,3</b>	<b>-0,1</b>
CMAC SULLANA	6,42	6,28	8,58	7,22	6,82	0,16	6,62	6,62	6,58	5,93	5,30	5,47	5,21	-1,2	-0,3
CMAC PIURA	8,21	8,28	8,93	8,73	9,21	0,09	8,57	8,57	7,14	6,72	6,72	6,09	6,33	-1,9	0,2
<b>SISTEMA FINANCIERO</b>	<b>5,38</b>	<b>5,09</b>	<b>6,05</b>	<b>5,08</b>	<b>5,01</b>	<b>4,87</b>	<b>4,91</b>	<b>4,91</b>	<b>4,86</b>	<b>4,03</b>	<b>3,86</b>	<b>3,75</b>	<b>3,68</b>	<b>-1,7</b>	<b>-0,1</b>

FUENTE : Entidades Financieras de la Región

ELABORACIÓN: Sección Estudios Económicos BCR - Sucursal Piura

**TUMBES: RECAUDACIÓN TRIBUTARIA \***  
(Miles de Nuevos Soles)

CONCEPTO	2 005												VAR%		ENERO-NOVIEMBRE			
	NOV	DIC	ENE	FEB	MAR	ABR	MAY	JUN	JUL	AGO	SET	OCT	NOV	NOV05/ NOV04	NOV05/ OCT05	2004	2005	VAR %
IGV	602	689	771,2	755,2	915,9	777,5	888,5	943,7	895,9	780,2	997,5	694,6	649,0	7,9	-30,4	6 489	9 069	39,8
ISC	0	1	--	--	--	--	--	--	--	--	--	--	--	-100,0	n.d.	2	0	-100,0
Impuesto Renta	464	553	676,5	534,7	812,5	701,6	496,5	453,3	433,6	465,0	481,9	464,0	507,8	9,5	-3,7	5 146	6 027	17,1
RUS	50	53	53,2	54,4	52,6	51,2	53,6	54,2	47,8	54,7	56,2	52,6	56,9	12,9	-6,4	540	588	8,9
IES	44	43	6,5	2,3	2,2	0,9	0,7	0,9	0,8	2,5	0,3	0,2	11,9	-72,9	-33,3	507	29	-94,3
Otros	167	118	94	108	125	108	131	104	105	171	150	202	173	3,6	34,7	1 463	1 739	18,9
<b>TOTAL</b>	<b>1 327</b>	<b>1 456 0</b>	<b>1 601</b>	<b>1 454</b>	<b>1 908</b>	<b>1 639</b>	<b>1 570</b>	<b>1 556</b>	<b>1 483</b>	<b>1 473</b>	<b>1 686</b>	<b>1 413</b>	<b>1 399 0</b>	<b>5,4</b>	<b>-16,2</b>	<b>14 147</b>	<b>17 452</b>	<b>23,4</b>

\*Sólo tributos internos

FUENTE : SUNAT

ELABORACION: Sección de Estudios Económicos del BCRP - Sucursal Piura