

BANCO CENTRAL DE RESERVA DEL PERÚ
SUCURSAL PIURA



SÍNTESIS TUMBES
OCTUBRE 2005



SECCIÓN ESTUDIOS ECONÓMICOS

ÍNDICE

	Pág.
ÍNDICE.....	2
INTRODUCCIÓN.....	3
I. INFLACIÓN	4
II. PRODUCCIÓN	5
2.1. AGROPECUARIA.....	5
2.2. PESQUERÍA.....	9
II. SECTOR EXTERNO.....	10
3.1. EXPORTACIONES	10
3.2. IMPORTACIONES.....	13
IV. MONEDA Y CRÉDITO.....	15
4.1. DEPÓSITOS Y OBLIGACIONES	15
4.2. COLOCACIONES	17
V. SECTOR FISCAL	19
5.1. INGRESOS FISCALES.....	19
5.2. GASTOS DEL GOBIERNO REGIONAL.....	20

INTRODUCCIÓN

En octubre, el **Índice de Precios al Consumidor** registró un incremento de 0,04 por ciento respecto al mes anterior. Los grupos de mayor crecimiento de precios fueron “Transporte y comunicaciones”, “Alquiler de vivienda, combustibles y electricidad” y “Vestido y calzado”. No obstante, el grupo más significativo en la canasta de consumo (Alimentos y bebidas) mostró una caída en sus precios promedio del 0,22 por ciento.

En el mes de análisis, la **producción primaria** de bienes aumentó 8,6 por ciento con relación a similar mes del 2004, en virtud al comportamiento positivo del sector pesquero, que compensó con creces la caída registrada en el sector agropecuario . En los diez primeros meses del año, la producción primaria creció 8,7 por ciento.

La **producción agropecuaria** cayó 12,1 por ciento respecto de igual mes del año pasado, debido al desfavorable comportamiento de los sub-sectores agrícola (-5,7 por ciento) y pecuario (-27,1 por ciento). Entre enero y octubre del año en curso, el crecimiento del sector fue de 0,3 por ciento.

La **producción pesquera** creció 31,4 por ciento respecto de octubre del año anterior, lo cual se asocia a la mayor extracción de recursos orientados al consumo en estado fresco (81,9 por ciento).

Las **exportaciones** efectuadas por la aduana de Tumbes fueron de US\$ 5,8 millones, superiores en 10,4 por ciento en comparación con similar mes del año pasado; en razón a la mayor oferta de productos tradicionales (31,1 por ciento) y no tradicionales (8,9 por ciento). Por otra parte, las **importaciones** por la aduana de Tumbes ascendieron a US\$ 2,9 millones, lo que significó un incremento mensual del 24,4 por ciento.

En cuanto al **sector financiero**, el saldo de los **depósitos** en el mes de análisis bordeó los S/.82,7 millones, lo que muestra un incremento del 28,6 por ciento con relación a similar período del año anterior. Por otro lado, el saldo de las **colocaciones** ascendió a S/.125,6 millones, exhibiendo un repunte del 24,9 por ciento.

La **recaudación tributaria** mensual fue del orden de los S/.3,1 millones, implicando un crecimiento del 25,9 por ciento respecto a octubre del 2004. Este resultado obedece al incremento del 48,8 por ciento en la recaudación aduanera, y, en menor medida al repunte de los tributos internos (6,6 por ciento).

I. INFLACIÓN

En octubre, el **Índice de Precios al Consumidor** registró un incremento de 0,04 por ciento respecto al mes anterior. Los grupos de mayor crecimiento de precios fueron “Transporte y comunicaciones”, “Alquiler de vivienda, combustibles y electricidad” y “Vestido y calzado”. No obstante, el grupo más significativo en la canasta de consumo (Alimentos y bebidas) mostró una caída en sus precios promedio del -0,22 por ciento.

VARIACIÓN POR GRUPOS DE CONSUMO

GRUPOS DE CONSUMO	PONDERACIÓN	VARIACIÓN %		
		OCT05/ SET05	DIC04/ OCT05	OCT05/ OCT04
ÍNDICE GENERAL	100.00	0.04	0.12	1.60
1. Alimentos y Bebidas	59.1	-0.22	-0.97	-1.67
2. Vestido y Calzado	5.92	0.48	3.11	3.66
3. Alquiler de la Viv. Comb. y Elec.	13.23	0.69	2.69	5.55
4. Muebles y Enseres	3.95	0.13	0.23	0.73
5. Cuid. y Conserv. de la Salud	1.22	-0.99	4.10	4.01
6. Transportes y Comunicac.	7.27	0.84	0.80	19.06
7. Enseñanza y Cultura	2.92	0.11	-0.02	-0.03
8. Otros Bienes y Servicios	6.40	-0.34	-1.23	0.69

FUENTE : INEI

ELABORACIÓN: Sección Estudios Económicos BCRP-Sucursal Piura

Con este resultado, la inflación acumulada desde diciembre 2004 al mes de octubre de este año fue del 0,12 por ciento, en tanto que la inflación anualizada fue del 1,6 por ciento.

INFLACIÓN Evolución Porcentual Anual

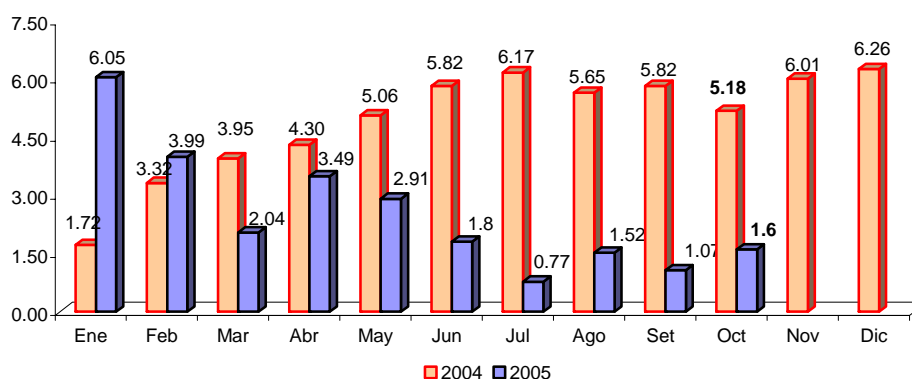

II. PRODUCCIÓN

En octubre, la **producción primaria** de bienes aumentó 8,6 por ciento respecto a similar mes del 2004, en virtud al comportamiento positivo del sector pesquero (31,4 por ciento de crecimiento), que compensó con creces la caída registrada en el sector agropecuario (-12,1 por ciento). En los diez primeros meses del año, la producción primaria creció 8,7 por ciento.

INDICADOR DE PRODUCCIÓN PRIMARIA OCTUBRE 2005 (variación porcentual)

Sectores	Mensual	Acumulado
Agropecuario	-12.1	0.3
Pesca	31.4	18.0
TOTAL	8.6	8.7

2.1. Agropecuaria

La **producción agropecuaria** cayó 12,1 por ciento respecto de igual mes del 2004, debido al desfavorable comportamiento de los sub-sectores agrícola (-5,7 por ciento) y pecuario (-27,1 por ciento). Entre enero y octubre del año en curso, el crecimiento del sector fue de 0,3 por ciento.

PRODUCCION AGROPECUARIA (Variación porcentual) *

SECTOR	Octubre	Enero-Octubre
AGROPECUARIO	-12.1	0.3
Agrícola	-5.7	0.3
Pecuario	-27.1	0.2

(*) Del Valor Bruto de la Producción

FUENTE : Ministerio de Agricultura - Región Tumbes

PRODUCCIÓN AGROPECUARIA Variación Porcentual Anual

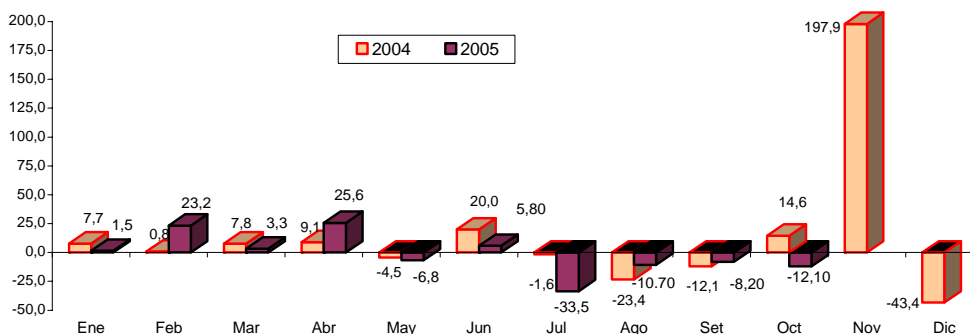

FUENTE : Dirección de Agricultura - Región Tumbes

ELABORACIÓN: Sección Estudios Económicos BCR - Sucursal Piura.

En el mes de análisis, el desempeño negativo del **subsector agrícola** fue determinado principalmente por la menor producción de maíz amarillo duro (-89,1 por ciento) y limón (-43,6 por ciento). En el caso del **limón**, la caída se explica por los menores rendimientos obtenidos, debido a la presencia de bajas temperaturas y lloviznas que no permitieron el rápido llenado de fruto, en la etapa correspondiente.

En la contraparte, aumentaron los volúmenes producidos de **plátano** (4,1 por ciento), sustentados en una mayor área cosechada y mejores rendimientos.

PRODUCCIÓN AGRÍCOLA
(TM)

CULTIVOS	2004		2005		VAR %		ENERO - OCTUBRE		
	OCTUBRE	SETIEMBRE	OCTUBRE	OCT05/ SET05	OCT05/ OCT04	2004	2005	VAR %	
PERMANENTES									
Limón	204	62	115	85,5	-43,6	1 866	1 702	-8,8	
Mango	0	0	0	n.d.	n.d.	252	145	-42,6	
SEMI-PERMANENTES									
Plátano	4 663	4 855	4 855	0,0	4,1	48 625	46 811	-3,7	
TRANSITORIOS									
Arroz	0	0	0	n.d.	n.d.	61 953	64 922	4,8	
Frijol Caupi	3	2	0	-100,0	-100,0	107	20	-81,4	
Maíz Amarillo Duro	155	34	17	-50,5	-89,1	1 191	376	-68,4	
Maíz Choclo	8	18	60	233,3	650,0	158	265	68,0	
Melón	0	0	0	n.d.	n.d.	0	4	n.d.	
Soya	0	8	5	-37,5	n.d.	196	42	-78,6	
Yuca	24	18	36	100,0	50,0	163	312	91,5	

FUENTE : Ministerio de Agricultura - Región Tumbes
ELABORACIÓN : Sección Estudios Económicos BCR - Sucursal Piura.

COSECHAS DE CULTIVOS TRANSITORIOS
(Has)

CULTIVOS	2004		2005		VAR %		ENERO - OCTUBRE		
	OCTUBRE	SETIEMBRE	OCTUBRE	OCT05/ SET05	OCT05/ OCT04	2004	2005	VAR %	
Arroz	0	0	0	n.d.	n.d.	7 780	9 041	16,2	
Frijol caupi	3	1	0	-100,0	-100,0	78	8	-89,7	
Maíz Amarillo Duro	50	14	7	-50,0	-86,0	568	157	-72,3	
Soya	0	4	3	-25,0	n.d.	105	26	-75,4	
Yuca	2	2	5	150,0	150,0	23	38	66,5	
TOTAL	55	21	15	-28,6	-72,7	8 554	9 270	8,4	

FUENTE : Ministerio de Agricultura - Región Tumbes
ELABORACIÓN : Sección Estudios Económicos BCR - Sucursal Piura.

En el lapso enero-octubre del 2005, los cultivos más importantes fueron el arroz y el plátano, con el 57 por ciento y el 41 por ciento de la producción total.

PRODUCCION AGRICOLA DE PRINCIPALES CULTIVOS, 2005
Participación Porcentual

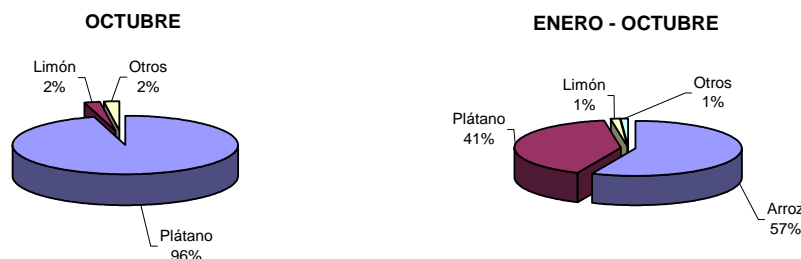

En cuanto a los **precios en chacra**, se observa una caída en el de limón y maíz amarillo duro, en comparación con similar mes del año pasado. En cambio, el precio del plátano subió 10,5 por ciento.

PRECIO EN CHACRA DE PRINCIPALES CULTIVOS
(Nuevos Soles x Kg.)

CULTIVOS	2004	2005		VAR %	
	OCTUBRE	SETIEMBRE	OCTUBRE	OCT05/ SET05	OCT05/ OCT04
Arroz	0,00	0,00	0,00	n.d.	n.d.
Frijol Caupi	1,10	1,40	0,00	-100,0	-100,0
Limón	1,22	0,66	0,69	4,5	-43,4
Maíz Amarillo Duro	0,64	0,55	0,60	9,1	-6,3
Mango	0,00	0,00	0,00	n.d.	n.d.
Plátano	0,38	0,44	0,42	-4,5	10,5
Soya	0,00	1,50	1,20	-20,0	n.d.
Yuca	0,40	0,36	0,41	13,89	2,5

FUENTE : Ministerio de Agricultura - Región Tumbes.

ELABORACIÓN : Sección Estudios Económicos BCR - Sucursal Piura.

El río Tumbes registra un rápido descenso del caudal, por lo que se han tomado acuerdos para racionar el uso del recurso hídrico, lo que ha incidido en las **siembras** del mes. En términos acumulados, se observa predominio del cultivo de arroz, con 4 165 Has; aún cuando la rentabilidad de este cultivo, en la campaña pasada, cayó debido a la disminución del precio.

SIEMBRAS DE PRINCIPALES CULTIVOS
(HAS)

CULTIVOS	2004	2005		VAR %		CAMPAÑA : AGOSTO - OCTUBRE		
	OCTUBRE	SETIEMBRE	OCTUBRE	OCT05/ SET05	OCT05/ OCT04	2003-2004	2004-2005	VAR %
PERMANENTES	5	2	4	100,0	-20,0	17	6	-64,7
Limón	5	2	4	100,0	-20,0	17	6	-64,7
Mango	0	0	0	n.d.	n.d.	0	0	n.d.
SEMI-PERMANENTES	5	19	19	0,0	280,0	12	49	308,3
Plátano	5	19	19	0,0	280,0	12	49	308,3
TRANSITORIOS	566	202	29	-85,6	-94,9	5 861	4 268	-27,2
Arroz	548	161	0	-100,0	-100,0	5.769	4.165	-27,8
Frijol Castilla	0	0	2	n.d.	n.d.	0	2	n.d.
Maíz Amarillo	12	22	11	-50,0	-8,3	54	49	-9,3
Maíz Choclo	1	14	10	-28,6	900,0	8	36	350,0
Melón	0	0	0	n.d.	n.d.	0	0	n.d.
Tabaco	0	0	0	n.d.	n.d.	0	0	n.d.
Soya	3	1	5	400,0	66,7	22	6	-72,7
Yuca	2	4	1	-75,0	-50,0	8	10	25,0
TOTAL	576	223	52	-76,7	-91,0	5 890	4 323	-26,6

Fuente : Ministerio de Agricultura - Región Tumbes.

Elaboración : Sección Estudios Económicos BCR - Sucursal Piura.

El subsector pecuario decreció en 27,1 por ciento, respecto de igual mes del año anterior, por la contracción en casi todos los rubros de producción.

PRODUCCIÓN PECUARIA
(TM)

ESPECIES	2004		2005		VAR %		ENERO - OCTUBRE		
	OCTUBRE	SETIEMBRE	OCTUBRE	OCT05/ SET05	OCT05/ OCT04	2004	2005	VAR %	
AVES									
Carne	5	4	4	0,0	-20,0	71	49	-31,0	
Huevos	2	2	2	0,0	0,0	26	26	-1,8	
VACUNO									
Carne	35	22	24	9,1	-31,4	570	303	-46,8	
Leche	17	15	14	-6,7	-17,6	333	176	-47,0	
OVINO									
Carne	3	2	3	50,0	0,0	63	31	-50,8	
PORCINO									
Carne	15	12	11	-8,3	-26,7	151	147	-2,6	
CAPRINO									
Carne	11	19	19	0,0	72,7	471	235	-50,1	

FUENTE : Ministerio de Agricultura - Región Tumbes
ELABORACIÓN : Sección Estudios Económicos BCR - Sucursal Piura.

2.2. Pesquería

La producción pesquera mensual creció en 31,4 puntos porcentuales respecto de octubre del año anterior, lo cual se asocia a la mayor extracción de recursos orientados al consumo en estado fresco (74,1 por ciento).

PRODUCCION PESQUERA (TM)

DESTINO	2004		2005		VAR %		ENERO - OCTUBRE		
	OCTUBRE	SETIEMBRE	OCTUBRE	OCT05/ SET05	OCT05/ OCT04	2004	2005	VAR %	
Consumo Humano Directo	1 744	2 150	2 024	-5,9	16,1	17 650	20 806	17,9	
Congelado	913	230	517	125,2	-43,3	7 409	8 688	17,3	
Curado	7	8	8	-0,1	10,0	69	71	3,4	
Fresco	824	1 913	1 499	-21,7	81,9	10 172	12 046	18,4	
Variación % del Valor Bruto de la Producción				-11,6	31,4			18,0	

FUENTE : Ministerio de Pesquería - Región Tumbes.

ELABORACIÓN : Sección Estudios Económicos BCR - Sucursal Piura.

PRODUCCIÓN PESQUERA Variación Porcentual Anual

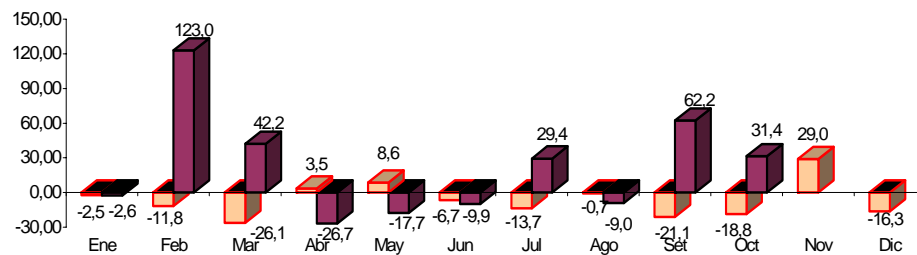

FUENTE : Dirección de Pesquería - Región Tumbes

ELABORACIÓN: Sección Estudios Económicos BCR - Sucursal Piura.

En los diez primeros meses del año, la actividad del congelado aportó el 42 por ciento de la producción del sector, frente al 58 por ciento de fresco.

PRODUCCION PESQUERA, 2005 Participación Porcentual

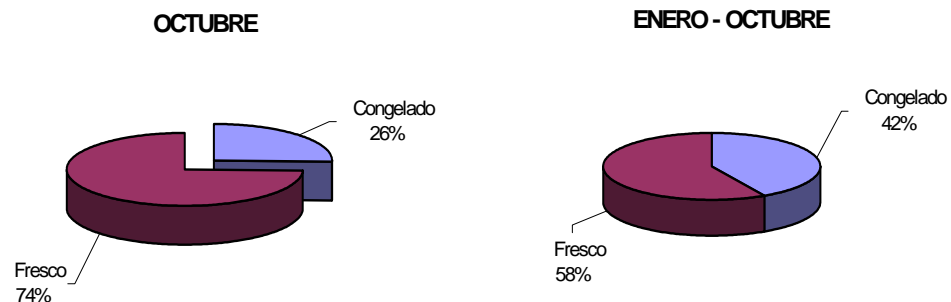

III. SECTOR EXTERNO

3.1. Exportaciones

En octubre del 2005, las **exportaciones** efectuadas por la aduana de Tumbes fueron de US\$ 5,8 millones, superiores en 10,4 por ciento con relación a las de similar mes del año anterior, en razón a la mayor oferta de productos tradicionales (31,1 por ciento) y no tradicionales (8,9 por ciento).

EXPORTACIONES POR TUMBES
(miles US \$)

PRODUCTOS	2004		2005		VAR %		ENERO - OCTUBRE		
	OCTUBRE	SETIEMBRE	OCTUBRE	OCT05/ SET04	OCT05/ OCT04	2004	2005	VAR %	
I. TRADICIONALES	361	869	473	-45,5	31,1	1.472	7.120	383,7	
MINEROS	42	4	0	-100,0	-100,0	145	68	-53,1	
PETROLEO	0	0	4	n.d.	n.d.	110	28	-74,4	
AGROPECUARIOS	208	537	115	-78,6	-44,7	785	5.065	544,9	
PESQUEROS	111	329	355	7,9	219,3	432	1.958	353,8	
II. NO TRADICIONALES	4.854	4.087	5.287	29,4	8,9	38.682	44.905	16,1	
AGROPECUARIOS	1.524	1.692	2.283	34,9	49,8	11.226	16.424	46,3	
MADERA Y PAPELES	280	203	53	-74,1	-81,2	4.159	2.969	-28,6	
METAL MECANICOS	159	390	265	-32,1	66,3	2.115	2.354	11,3	
MINERÍA NO METALICA	115	127	164	29,2	43,2	981	1.536	56,5	
PESQUEROS	7	14	32	125,7	371,4	1.519	1.551	2,2	
QUIMICO	1.690	888	1.498	68,7	-11,4	6.611	10.917	65,1	
RESTO	48	62	154	147,6	222,5	1.105	1.084	-1,9	
SIDEROMETALURGICO	62	120	91	-24,2	45,9	1.064	707	-33,5	
TEXTIL	970	590	748	26,7	-22,9	9.902	7.363	-25,6	
III. OTROS	0	0	0	n.d.	n.d.	0	0	n.d.	
TOTAL	5.216	4.956	5.760	16,2	10,4	40.154	52.025	29,6	

FUENTE : Aduanas

ELABORACION : Sección Estudios Económicos, BCRP -Sucursal Piura

EXPORTACIONES POR TUMBES
Variaciones Porcentuales Anuales

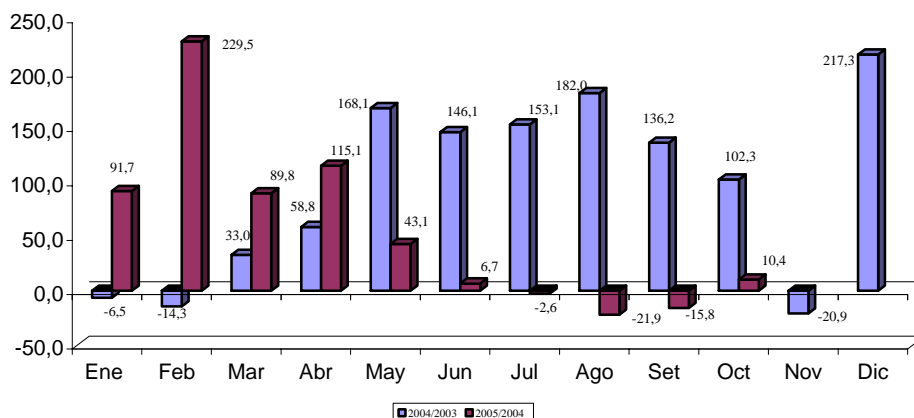

El mayor ingreso de divisas proviene de la venta de productos no tradicionales, con un aporte del 86 por ciento dentro del total exportado en los diez primeros meses del año.

EXPORTACIONES POR TUMBES, 2005
Participación Porcentual

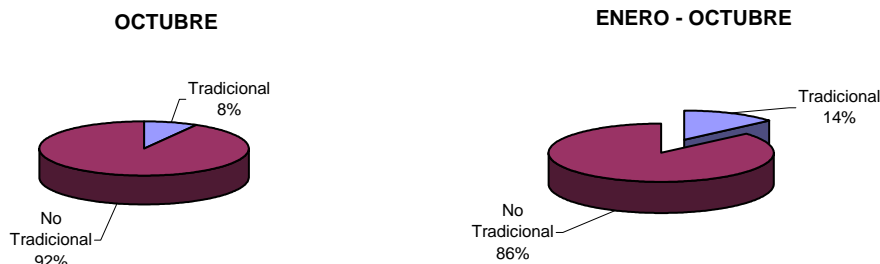

Del total de productos vendidos por la aduana de Tumbes, en el lapso enero-octubre del 2005, el 40 por ciento provino del sector agropecuario, el 21 por ciento del químico, el 14 por ciento del textil, el 7 por ciento de pesquería, el 6 por ciento de maderas y papel. La oferta exportable creció en 29,6 por ciento y los sectores más dinámicos fueron el agropecuario, el químico y el pesquero, con tasas de crecimiento del 78,9 por ciento, 65,1 por ciento y 80,0 por ciento, respectivamente, comparados con similar período del año anterior.

EXPORTACIONES POR TUMBES, 2005
Participación Porcentual

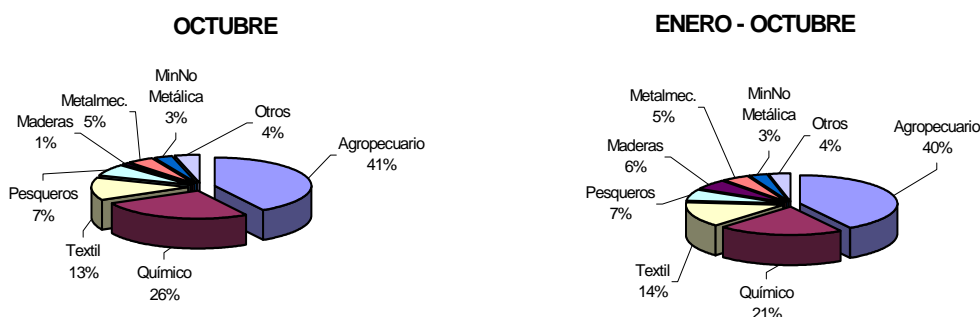

Del total exportado, US\$ 4,4 millones se dirigieron a Ecuador (US\$ 1,6 millones en productos agropecuarios, US\$ 647 mil en fibras textiles y US\$ 362 mil en harina de pescado) y US\$ 544 mil a Colombia (US\$ 470 mil de café, US\$ 58 mil de legumbres).

EXPORTACIONES DE PRINCIPALES PRODUCTOS POR TUMBES
(miles US\$)

SECTOR	RUBRO	2004	2005		VAR %		ENERO - OCTUBRE		
		OCTUBRE	SEPTIEMBRE	OCTUBRE	OCT05/ SET05	OCT05/ OCT04	2004	2005	VAR %
AGROPECUARIO	PRODUCTOS VEGETALES DIVERSOS	1 058	1 517	1 895			8 383	13 936	62,0
	CAFÉ	194	470	0	-100,0	-100,0	194	4 076	2.005,0
	LEGUMBRES	133	61	157	158,8	18,2	1 110	1 680	51,3
	CUEROS	14	67	115	72,6	701,6	562	905	60,9
	CEREALES Y SUS PREPARACIONES	332	114	219	91,5	-34,0	1 611	756	-53,1
	FRUTAS	0	0	11	n.d.	n.d.	151	137	-9,7
	TOTAL	1 732	2 228	2 398	7,6	38,5	12 011	21 489	78,9
MADERA Y PAPEL	MANUFACTURAS DE MADERA Y PAPEL	280	203	53	-74,1	-81,2	4 159	2 969	-28,6
	TOTAL	280	203	53	-74,1	-81,2	4 159	2 969	-28,6
METAL MECÁNICO	RESTO DE PRODUCTOS METALMECÁNICOS	58	226	185	-18,1	221,2	446	1 059	137,4
	MAQUINARIA Y EQUIPO INDUSTRIAL	89	103	12	-88,6	-86,8	435	614	41,0
	MAQUINAS Y APARATOS ELECTRICOS	0	17	26	50,4	n.d.	875	289	-67,0
	VEHICULOS DE CARRETERA	7	41	12	-71,8	58,6	172	185	7,8
	ARTÍCULOS MANUFACTURADOS DE HIERRO	6	2	31	1.573,3	449,5	96	100	4,7
	MAQUINA Y EQUIPO GENERADORES DE FUERZA	0	0	0	n.d.	n.d.	69	63	-9,4
	MAQUINARIA Y EQUIPO DE ING CIVIL	0	2	0	-100,0	n.d.	21	44	107,5
	TOTAL	159	390	265	-32,1	66,3	2 115	2 354	11,3
MINERALES METÁLICOS	ESTANO Y PLOMO	42	4	0	-100,0	-100,0	145	68	-53,1
	TOTAL	42	4	0	-100,0	-100,0	145	68	-53,1
MINERÍA NO METÁLICA	ABONOS Y MINERALES	76	94	91	-3,9	19,1	686	1 049	52,8
	OTROS	39	33	74	124,2	89,7	295	487	65,1
	TOTAL	115	127	164	29,2	43,2	981	1 536	56,5
PESQUERO	HARINA DE PESCADO	93	329	355	7,9	281,1	414	1 958	373,6
	PESCADO CONGELADO	1	0	18	n.d.	1.207,4	618	608	-1,5
	CRUSTACEOS Y MOLLUSCOS CONGELADOS	5	14	14	0,5	162,4	298	442	48,6
	PREPARACIONES Y CONSERVAS	0	0	0	n.d.	n.d.	317	403	27,1
	RESTO DE PRODUCTOS PESQUEROS	18	0	0	n.d.	-100,0	304	98	-67,9
	TOTAL	118	343	387	12,7	228,0	1 950	3 510	80,0
PETRÓLEO Y DERIVADOS	ACEITES CRUDOS	0	0	4	n.d.	n.d.	110	28	-74,4
	TOTAL	0	0	4	n.d.	n.d.	110	28	-74,4
QUIMICO	ARTÍCULOS MANUFACTURADOS DE PLÁSTICOS	995	500	838	67,6	-15,8	3 102	6 974	124,8
	PRODUCTOS QUÍMICOS	519	337	517	53,5	-0,4	2 485	3 282	32,0
	MATERIAS TINTORIAS, CURTIENTES Y CO	54	7	143	1.973,6	162,3	306	360	17,5
	ACEITES ESCENCIALES, PROD. DE TOCAD	22	6	0	-100,0	-100,0	363	164	-54,9
	MANUFACTURAS DE CALUCHO	101	39	1	-98,3	-99,3	355	137	-61,3
	TOTAL	1 691	888	1 498	68,7	-11,4	6 611	10 917	65,1
RESTO DE NO TRADICIONALES	RESTO DE OTROS NO TRADICIONALES	48	62	154	147,6	222,5	1 105	1 084	-1,9
	TOTAL	48	62	154	147,6	222,5	1 105	1 084	-1,9
MINERALES METÁLICOS	PRODUCTOS DE HIERRO, COBRE Y OTROS	62	120	91	-24,2	45,9	1 064	707	-33,5
	TOTAL	62	120	91	-24,2	45,9	1 064	707	-33,5
TEXTIL	FIBRAS TEXTILES	453	402	364	-9,6	-19,7	4 390	4 705	7,2
	PRENDAS DE VESTIR Y OTRAS CONFECCIONES	454	149	301	101,3	-33,8	0	2 059	n.d.
	TEJIDOS E HILADOS	63	39	83	113,4	32,0	3 179	599	-81,2
	TOTAL	970	590	748	26,7	-22,9	9 902	7 363	-25,6
TOTAL		5 216	4 956	5 760	16,2	10,4	40 154	52 025	29,6

FUENTE : Aduanas

ELABORACION : Sección de Estudios Económicos de BCRP - SUC - Piura

3.2. Importaciones

Las **importaciones** por la aduana de Tumbes ascendieron a US\$ 2,9 millones, lo que significó un repunte del 24,4 por ciento respecto de octubre del año pasado, por las mayores compras de bienes de consumo (98,4 por ciento de incremento), que contrarrestaron la caída en insumos (-19,5 por ciento) y en bienes de capital (-21,9 por ciento).

PRODUCTOS	IMPORTACIONES POR TUMBES (miles US\$)							
	2004		2005		VAR %		ENERO - OCTUBRE	
	OCTUBRE	SETIEMBRE	OCTUBRE	OCT04/ SET04	OCT05/ OCT04	2004	2005	VAR %
Bienes de Consumo	856	1 562	1 698	8,7	98,4	7 569	12 350	63,2
Insumos	1 299	1 792	1 046	-41,6	-19,5	8 883	9 916	11,6
Bienes de Capital	137	259	107	-58,7	-21,9	875	2 940	236,0
Diversos	0	0	0	n.d.	n.d.	0	0	n.d.
TOTAL	2 292	3 613	2 851	-21,1	24,4	17 327	25 207	45,5

FUENTE : Aduanas

ELABORACION: Sección Estudios Económicos BCRP - Sucursal Piura.

IMPORTACIONES POR TUMBES
Variación Porcentual Anual

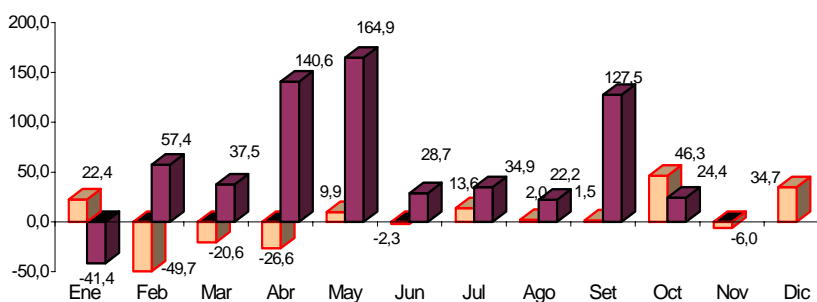

FUENTE : Aduanas

ELABORACIÓN: Sección Estudios Económicos BCR - Sucursal Piura.

El rubro de “Bienes de Consumo” se constituyó en el de mayor importancia relativa, con el 49 por ciento del gasto acumulado de divisas, seguido de “Insumos” (39 por ciento) y de “Bienes de Capital” (12 por ciento).

IMPORTACIONES POR TUMBES, 2005
Participación Porcentual

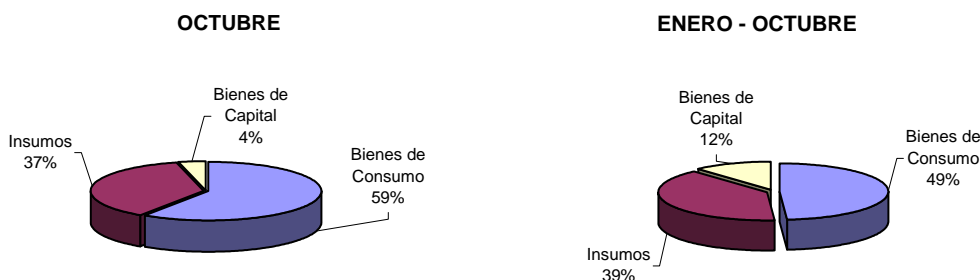

La casi totalidad de las importaciones provino de Ecuador. Desde Islas Vírgenes se realizaron compras por sólo US\$ 6 mil.

IMPORTACIONES DE PRINCIPALES PRODUCTOS POR TUMBES
(miles US\$)

RUBRO	2004	2005		VAR %		ENERO - OCTUBRE		
	OCTUBRE	SEPTIEMBRE	OCTUBRE	OCT05/ SET05	OCT05/ OCT04	2004	2005	VAR %
Alimentos	317	535	626	17,1	97,4	2.945	4.505	53,0
Artefactos domésticos y accesorios	118	518	587	13,3	397,8	912	3.286	260,2
Productos farmacéuticos y de tocador	65	0	0	n.d.	-100,0	1.173	531	-54,8
Vestidos y otras confecciones	0	13	13	-1,2	n.d.	80	136	70,1
Otros	356	497	472	-5,0	32,7	2.457	3.892	58,4
BIENES DE CONSUMO	856	1.562	1.698	8,6	98,3	7.568	12.350	63,2
Insumos agroindustriales	1.141	526	850	61,6	-25,5	7.610	5.967	-21,6
Materias primas y prod.intermedios para la agricultura	25	942	0	-100,0	-100,0	403	2.158	435,8
Insumos químicos	133	323	196	-39,4	47,9	863	1.758	103,8
Combustible, lubricantes	0	0	0	n.d.	n.d.	8	32	307,3
INSUMOS	1.299	1.792	1.046	-41,6	-19,4	8.883	9.916	11,6
Materiales de construcción	21	123	45	-63,8	113,9	294	1.365	364,2
Bienes de capital para la industria	17	67	11	-84,0	-35,4	67	889	1.220,3
Bienes de capital para la agricultura y pesca	95	69	10	-85,3	-89,3	129	409	217,5
Partes y accesorios de equipo de transporte	0	0	42	n.d.	n.d.	373	216	-42,1
Otro equipo de transporte	4	0	0	n.d.	-100,0	4	61	1.552,0
Otros bienes de capital para la industria	0	0	0	n.d.	n.d.	7	0	-97,8
BIENES DE CAPITAL	137	259	107	-58,7	-21,6	873	2.940	236,6
TOTAL	2.291	3.613	2.851	-21,1	24,4	17.325	25.206	45,5

FUENTE : Aduanas

ELABORACIÓN: Sección Estudios Económicos BCR - Sucursal Piura.

IV. MONEDA Y CRÉDITO

4.1. Depósitos y Obligaciones

El saldo de los depósitos en el mes de análisis bordeó los S/.82,7 millones, lo que muestra un incremento del 28,6 por ciento con relación a similar período del año anterior. Este comportamiento se debe fundamentalmente al dinamismo del sistema no bancario, que creció a una tasa del 82,5 por ciento; además, también creció la banca múltiple (14,4 por ciento) y la banca de consumo (30,5 por ciento).

	DEPOSITOS Y OBLIGACIONES CON EL PÚBLICO (Miles Nuevos Soles)				
	2004 OCT	2005		VAR.%	
		SET	OCT	OCT05/OCT04	OCT05/SET05
SISTEMA BANCARIO	51 141	58 859	58 679	14.7%	-0.3%
Banca Múltiple	49 988	57 415	57 173	14.4%	-0.4%
Crédito	15 937	18 510	16 988	6.6%	-8.2%
Continental	21 204	28 643	28 587	34.8%	-0.2%
Financiero	12 846	10 261	11 598	-9.7%	13.0%
Banca de Consumo	1 154	1 444	1 506	30.5%	4.3%
Del Trabajo	1 154	1 444	1 506	30.5%	4.3%
SISTEMA NO BANCARIO	13 185	19 573	24 059	82.5%	22.9%
CMAC Sullana	9 984	14 804	19 373	94.0%	30.9%
CMAC Piura	3 201	4 769	4 687	46.4%	-1.7%
SISTEMA FINANCIERO	64 326	78 432	82 738	28.6%	5.5%
M/N	35 651	47 535	52 807	48.1%	11.1%
M/E	28 675	30 896	29 931	4.4%	-3.1%

FUENTE: Entidades financieras de la región

ELABORACIÓN: Sección Estudios Económicos, BCRP - Suc. Piura.

DEPOSITOS EN EL SISTEMA FINANCIERO

Variación Porcentual Anual

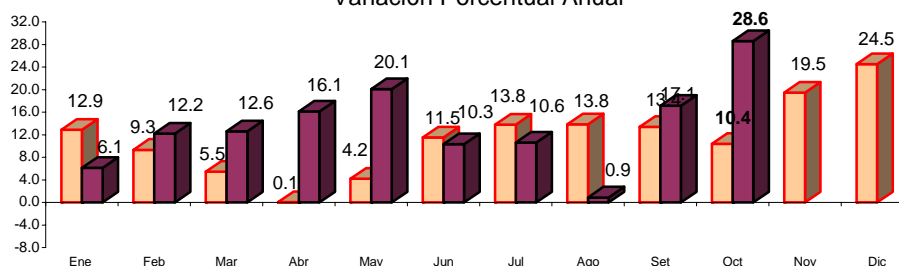

FUENTE : Entidades Financieras de la Región

ELABORACIÓN: Sección Estudios Económicos BCR - Sucursal Piura.

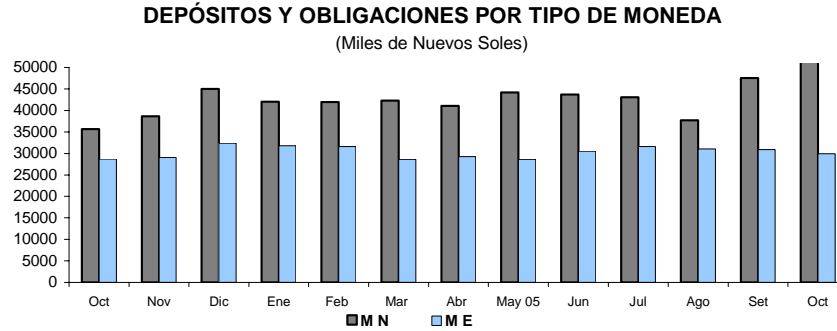

Los depósitos en moneda nacional exhibieron un repunte del 48,1 por ciento, en tanto que los de moneda extranjera aumentaron sólo 4,4 por ciento. De tal modo, que los primeros ya representan el 63,8 por ciento de las captaciones del sistema.

EVOLUCION DE LOS DEPOSITOS (Miles de Nuevos Soles)

TIPO DE DEPÓSITO	2004	2005		VAR. %	
	OCTUBRE	SETIEMBRE	OCTUBRE	OCT05/OCT04	OCT05/SET05
Obligaciones a la vista	12 560	24 306	23 411	86.4	-3.7
Ahorros	21 126	27 260	28 846	36.5	5.8
Depósitos a plazos	30 639	26 865	30 481	-0.5	13.5
Total	64 326	78 432	82 738	28.6	5.5

FUENTE: Entidades financieras de la región.

ELABORACIÓN: Sección Estudios Económicos, BCRP Sucursal Piura.

En comparación con octubre del 2004, las obligaciones a la vista crecieron 86,4 por ciento, mientras que los ahorros corrientes lo hicieron en 36,5 por ciento y los depósitos a plazo disminuyeron 0,5 por ciento. Estos últimos representan el 36,8 por ciento de las captaciones totales y los ahorros les siguen en orden de importancia, con una significación del 34,8 por ciento.

El Banco Continental mantiene la mayor participación (34,6 por ciento) en los depósitos del sistema, seguido de la Caja Municipal de Sullana (23,4). En conjunto, estas dos entidades representan el 58 por ciento del total captado.

PARTICIPACIÓN EN DEPÓSITOS: OCTUBRE 2005

PUESTO	ENTIDAD	SALDO (Miles S/.)	%
1	. Continental	28 587	34.6%
2	. CMAC Sullana	19 373	23.4%
3	. Crédito	16 988	20.5%
4	. Financiero	11 598	14.0%
5	. CMAC Piura	4 687	5.7%
6	. Del Trabajo	1 506	1.8%
TOTAL		82 738	100.0%

FUENTE: Entidades financieras de la región

ELABORACIÓN: Secc. Estud. Económ., BCRP - Suc. Piura

4.2. Colocaciones

El saldo de las colocaciones ascendió a S/.125,6 millones, exhibiendo un incremento del 24,9 por ciento con relación a octubre del año pasado. Este desempeño se sustenta en mayores préstamos por parte del sistema no bancario (35,4 por ciento) y de la banca múltiple (23 por ciento), ya que, por el contrario, la banca de consumo muestra una caída del 28 por ciento.

COLOCACIONES (Miles Nuevos Soles)					
	2004	2005		VAR.%	
	OCT	SET	OCT	OCT05/OCT04	OCT05/SET05
SISTEMA BANCARIO	51 205	57 450	58 820	14.9%	2.4%
Banca Múltiple	43 043	51 732	52 942	23.0%	2.3%
Crédito	2 445	2 597	2 452	0.3%	-5.6%
Continental	12 705	15 940	16 887	32.9%	5.9%
Financiero	27 893	33 195	33 603	20.5%	1.2%
Banca de Consumo	8 162	5 718	5 878	-28.0%	2.8%
Del Trabajo	8 162	5 718	5 878	-28.0%	2.8%
SISTEMA NO BANCARIO	49 292	64 107	66 739	35.4%	4.1%
CMAC Sullana	39 135	45 916	47 347	21.0%	3.1%
CMAC Piura	10 158	18 191	19 392	90.9%	6.6%
SISTEMA FINANCIERO	100 498	121 557	125 559	24.9%	3.3%
M/N	80 184	95 603	98 326	22.6%	2.8%
M/E	20 314	25 955	27 232	34.1%	4.9%

FUENTE: Entidades financieras de la región

ELABORACIÓN: Sección Estudios Económicos, BCRP - Suc. Piura

SALDO DE COLOCACIONES EN EL SISTEMA FINANCIERO

Variación Porcentual Anual

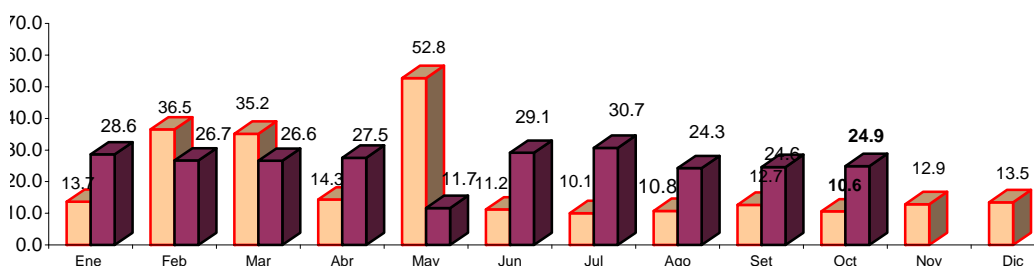

FUENTE : Entidades Financieras de la Región

ELABORACIÓN: Sección Estudios Económicos BCR - Sucursal Piura.

La mayor participación en las colocaciones, la tuvieron la CMAC Sullana (37,7 por ciento) y el Banco Financiero (26,8 por ciento), los cuales dieron cuenta, en forma conjunta, del 64,5 por ciento del sistema.

PARTICIPACIÓN EN COLOCACIONES : OCTUBRE 2005

PUESTO	ENTIDAD	SALDO (Miles S/.)	%
1	. CMAC Sullana	47 347	37.7%
2	. Financiero	33 603	26.8%
3	. CMAC Piura	19 392	15.4%
4	. Continental	16 887	13.4%
5	. Del Trabajo	5 878	4.7%
6	. Crédito	2 452	2.0%
TOTAL		125 559	100.0%

FUENTE: Entidades financieras de la región

ELABORACIÓN: Secc. Est. Económicos, BCRP-Suc. Piura

El índice de cartera pesada fue del 3,8 por ciento, presentando una caída respecto del mes precedente (3,9 por ciento) y de octubre del año previo (5,1 por ciento). Los créditos vencidos disminuyeron 43 por ciento con relación a octubre del 2004, mientras que los créditos en cobranza judicial crecieron 48,1 por ciento.

ANÁLISIS DE LA CARTERA PESADA DEL SISTEMA FINANCIERO

CONCEPTO	SALDO (S./MILES)			VAR. %	
	2002	2003		OCT05/OCT04	OCT05/SET05
	OCTUBRE	SETIEMBRE	OCTUBRE		
Créditos vencidos	3 142	2 047	1 790	-43.0%	-12.5%
Créditos cobranza judicial	1 975	2 643	2 924	48.1%	10.6%
Colocaciones brutas	100 498	121 557	125 559	24.9%	3.3%
Cartera pesada (%) *	5.1%	3.9%	3.8%	-1.3%	-0.1%

* Cartera pesada = (Créditos vencidos + Créditos Cobranza Judicial) / Colocaciones Brutas

FUENTE: Entidades financieras de la región

ELABORACIÓN: Sección Estudios Económicos - BCRP Sucursal Piura.

CARTERA PESADA
(% Colocaciones Brutas)

	2004		2005		VAR. %	
	OCT 04	SET 05	OCT 05	OCT05/OCT04	OCT05/SET05	
	I. SISTEMA BANCARIO	3.18	1.80	1.60	-1.6	-0.2
Banca Corporativa	3.78	1.63	1.51	-2.3	-0.1	
. Crédito	49.83	29.90	31.31	-18.5	1.4	
. Continental	3.21	0.42	0.19	-3.0	-0.2	
Bca. Créd. Consumo	0.02	3.29	2.42	2.4	-0.9	
. Del Trabajo	0.02	3.29	2.42	2.4	-0.9	
II. SIST. NO BANCARIO	7.08	5.71	5.65	-1.4	-0.1	
. CMAC Sullana	6.64	5.30	5.47	-1.2	0.2	
. CMAC Piura	8.77	6.72	6.09	-2.7	-0.6	
TOTAL	5.09	3.86	3.75	-1.3	-0.1	

FUENTE: Entidades financieras de la región

ELABORACIÓN: Secc. Est. Económicos, BCRP-Suc. Piura

V. SECTOR FISCAL

5.1. Ingresos Fiscales

La recaudación tributaria mensual fue del orden de los S/.3,1 millones, implicando un incremento del 25,9 por ciento con relación a octubre del 2004. Este resultado obedece al incremento del 48,8 por ciento en la recaudación aduanera, y, en menor medida al repunte de los tributos internos (6,6 por ciento).

INGRESOS RECAUDADOS POR SUNAT REGION TUMBES

(en miles de Nuevos Soles)

	Octubre		Enero-Octubre		Variación%	
	2004	2005	2004	2005	Oct	Ene-Oct
Tributos Internos	1.326	1.414	12.820	16.053	6,6	25,2
.Impuesto a la Renta	481	464,0	4.682	5.520	-3,6	17,9
.Impuesto General a la Ventas	622	694,6	5.887	8.420	11,7	43,0
.Impuesto Selectivo al Consumo	0	-.-	2	0	n.d.	-100,0
.Impuesto Extraordinario de Solidaridad	41	0,2	463	17	-99,5	-96,3
.Régimen Unico Simplificado	51	52,6	489	531	3,9	8,4
.Otros Tributos Internos	131	202	1.297	1.565	54,0	20,7
Tributos Aduaneros	1.122	1.669	10.410	14.210	48,8	36,5
.A la Importación	139	255,8	1.700	1.909	83,7	12,3
.Impuesto General a las Ventas	977	1.320,1	8.475	11.475	35,1	35,4
.Impuesto Selectivo al Consumo	-.-	88,7	103	600	n.d.	485,7
.Otros Tributos Aduaneros	6	4,1	132	225	-26,7	70,4
TOTAL	2.448	3.082	23.230	30.263	25,9	30,3

Fuente: SUNAT

Elaboración: Sección Estudios Económicos BCRP, Suc. Piura

Los ingresos fiscales acumulados en los diez primeros meses del año ascendieron a S/.30,3 millones, creciendo 30,3 por ciento respecto a igual período del año pasado. Este desempeño se explica tanto por una mayor captación de impuestos internos (25,2 por ciento) cuanto de tributos aduaneros (36,5 por ciento).

INGRESO TRIBUTARIO (Variación Porcentual Anual)

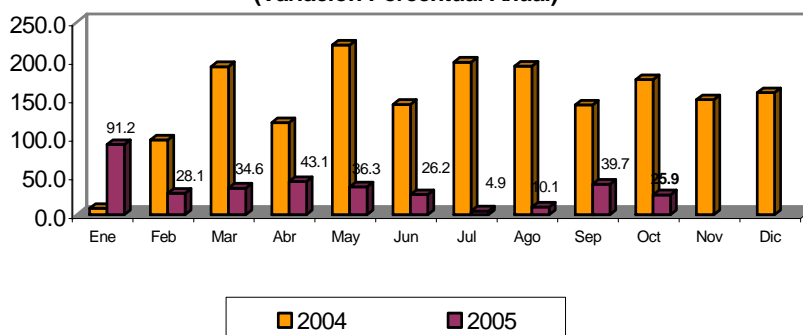

5.2. Gastos del Gobierno Regional

El gasto efectuado por el Gobierno Regional, en el mes bajo análisis, fue del orden de los S/.10,5 millones. La mayor fuente de financiamiento del gasto mensual fueron los Recursos Ordinarios, que permitieron cubrir el 91,9 por ciento del mismo.

GOBIERNO REGIONAL DE TUMBES EJECUCIÓN DE GASTOS SEGÚN FUENTE DE FINANCIAMIENTO: OCTUBRE 2005 (Miles de Nuevos Soles)

FUENTE DE FINANCIAMIENTO	PRESUP.	EJECUTADO		%
		OCTUBRE	ENERO-OCTUBRE	
Recursos Ordinarios	116 281	9 691	95 729	82,3
Canon y sobrecanon	24 635	175	7 173	29,1
Recursos directamente recaudados	8 898	312	4 163	46,8
Donaciones y Transferencias	5 567	112	4 738	85,1
Fondo de Compensación Regional	6 652	252	3 077	46,2
TOTAL	162 034	10 543	114 880	70,9

FUENTE: Gobierno Regional de Tumbes

ELABORACIÓN: Sección Estudios Económicos, BCRP Sucursal Piura

Los gastos corrientes significaron el 94,3 por ciento de la ejecución mensual, en tanto que la inversión pública dio cuenta del 5,7 por ciento restante. Dentro del primer rubro, sobresalió el pago de remuneraciones al sector público, cuyo desembolso fue de S/.7,9 millones.

GOBIERNO REGIONAL DE TUMBES EJECUCIÓN DE GASTOS: OCTUBRE 2005 (Miles de Nuevos Soles)

CONCEPTO	PRESUP.	EJECUTADO		%
		OCTUBRE	ENERO-OCTUBRE	
GASTOS CORRIENTES	125 577	9 943	100 766	80,2
Personal y Obligaciones Sociales	94 081	7 878	77 545	82,4
Obligaciones Previsionales	15 714	1 189	12 822	81,6
Bienes y Servicios	15 059	825	9 932	66,0
Otros Gastos Corrientes	723	51	468	64,7
GASTOS DE CAPITAL	36 457	599	14 114	38,7
Inversiones	35 462	578	13 583	38,3
Otros Gastos de Capital	994	22	530	53,3
TOTAL	162 034	10 543	114 880	70,9

FUENTE: Gobierno Regional de Tumbes

ELABORACIÓN: Sección Estudios Económicos, BCRP Sucursal Piura

El gasto acumulado en los primeros diez meses del año alcanzó los S/.114,9 millones. La meta presupuestaria anual se cumplió en un 70,9 por ciento, siendo mayor el grado de avance en materia de gastos corrientes (80,2 por ciento) que en materia de gasto de capital (38,7 por ciento).

TUMBES: ÍNDICE DE PRECIOS AL CONSUMIDOR POR RUBROS
(Variación Porcentual)

GRANDES GRUPOS DE CONSUMO	2005												
	OCT	NOV	DIC	ENE	FEB	MAR	ABR	MAY	JUN	JUL	AGO	SET	OCT
Índice General	-0,48	1,06	0,41	0,04	-0,29	-0,05	3,49	0,18	-0,71	-0,73	0,14	0,00	0,04
Alimentos Bebidas y Tabaco	-0,80	-0,68	-0,03	0,43	-0,63	-0,62	1,50	0,40	-1,06	-1,68	0,14	-0,42	-0,22
Vestido y Calzado	0,23	0,22	0,31	0,49	0,41	1,11	3,35	0,24	-0,24	0,00	0,09	1,20	0,48
Alquiler Vvda. Comb.	0,20	2,02	0,75	-0,24	0,03	0,81	6,94	-0,46	0,66	0,24	-0,58	0,97	0,69
Muebles Enseres y Manten.	-1,25	-0,07	0,57	0,31	0,39	0,00	-2,05	-0,06	-0,48	-0,15	-0,12	0,15	0,13
Cuid y Conservación de la Salud	-0,17	-0,18	0,10	-0,38	0,02	3,70	7,25	0,70	-1,69	-0,29	3,00	0,03	-0,99
Transporte y Comunicaciones	0,32	14,34	3,30	-0,34	-0,09	-0,35	18,23	0,01	-0,03	1,11	-0,08	-0,15	0,84
Esparc. Div. y Serv. Culturales	0,36	0,75	0,76	-0,23	0,37	-0,07	0,16	0,04	0,00	-0,17	-0,12	0,03	0,11
Otros	-0,66	1,44	0,50	-1,86	-0,03	0,49	1,91	0,01	-1,87	0,79	1,19	0,07	-0,34

FUENTE : INEI - Tumbes

ELABORACIÓN: Sección Estudios Económicos BCR - Sucursal Piura

**TUMBES: PRODUCCIÓN AGRÍCOLA.
(TM)**

CUMTIVOS	2005													VAR%	
	OCT	NOV	DIC	ENE	FEB	MAR	ABR	MAY	JUN	JUL	AGO	SET	OCT	OCT05/ OCT04	OCT05/ SET05
PERMANENTES															
Limón	204	215	245	318	293	261	197	170	122	88	76	62	115	- 43,6	85,5
Mango	0	48	207	145	0	0	0	0	0	0	0	0	0	n.d.	n.d.
SEMI-PERMANENTES															
Plátano	4 663	4 254	4 448	5 274	5 053	4 952	4 524	4 190	4 341	4 318	4 447	4 855	4 885	4,8	0,6
TRANSITORIOS															
Arroz	0	24 745	15 294	11 568	1 008	0	2 756	27 460	20 212	1 898	20	0	0	n.d.	n.d.
Frijol Caupí	3	0	0	0	0	1	1	0	8	8	0	2	0	- 100,0	- 100,0
Maíz Amarillo	155	17	50	67	32	25	37	39	57	48	21	34	17	- 89,0	- 50,0
Soya	0	18	10	0	5	5	7	0	3	0	9	8	5	n.d.	- 37,5
Yuca	24	10	91	68	18	38	11	13	30	40	40	18	36	50,0	100,0

FUENTE : Dirección del Ministerio de Agricultura Tumbes

EIABORACIÓN: Sección Estudios Económicos I

TUMBES: COSECHAS.
(Has)

CULTIVOS	2005													VAR %		
	OCT	NOV	DIC	ENE	FEB	MAR	ABR	MAY	JUN	JUL	AGO	SET	OCT	OCT05/ OCT04	OCT05/ SET05	
TRANSITORIOS	55	3 311	1 948	0	1 557	152	21	376	3 720	3 048	336	24	21	15	- 72,7	- 28,6
Arroz	0	3 295	1 916	1 523	133	0	354	3 702	3 018	307	4	0	0	n.d.	n.d.	
Frijol Castilla	3	0	0	0	0	1	1	0	0	5	0	1	0	- 100,0	- 100,0	
Maíz Amarillo Duro	50	6	19	27	14	10	15	16	24	20	10	14	7	- 86,0	- 50,0	
Soya	0	9	5	0	3	5	4	0	2	0	5	4	3	n.d.	- 25,0	
Yuca	2	1	8	7	2	5	2	2	4	4	5	2	5	150,0	150,0	

FUENTE : Dirección del Ministerio de Agricultura Tumbes

ELABORACIÓN: Sección Estudios Económicos BCR - Sucursal Piura

TUMBES : PRECIO EN CHACRA DE LOS PRINCIPALES CULTIVOS.
(Nuevos soles x Kg)

CULTIVOS	2005													VAR%	
	OCT	NOV	DIC	ENE	FEB	MAR	ABR	MAY	JUN	JUL	AGO	SET	OCT	OCT05/ OCT04	OCT05/ SET05
Arroz	0,00	1,25	1,21	1,02	1,00	0,00	0,00	0,60	0,59	0,64	0,00	0,00	0,00	n.d.	n.d.
Frijol Castilla	1,10	n.d	0,00	0,00	0,00	1,50	0,00	0,00	0,00	1,20	0,00	1,40	0,00	n.d.	n.d.
Limón	1,22	1,08	0,66	0,49	0,41	0,44	0,26	0,49	0,51	0,61	0,31	0,66	0,69	-43,4	4,5
Maíz Amarillo Duro	0,64	0,70	0,67	0,61	0,54	0,61	0,61	0,57	0,56	0,56	0,60	0,55	0,60	-6,3	9,1
Mango	0,00	0,43	0,43	0,34	0,00	0,00	0,00	0,00	0,00	0,00	0,00	0,00	0,00	n.d.	n.d.
Plátano	0,38	0,32	0,35	0,23	0,32	0,41	0,27	0,41	0,40	0,39	0,24	0,44	0,42	10,5	-4,5
Soya	n.d	2,00	2,00	0,00	1,50	1,50	0,00	0,00	1,50	0,00	0,00	1,50	1,20	n.d.	-20,0
Yuca	0,40	0,45	0,40	0,37	0,39	0,38	0,56	0,42	0,50	0,37	0,50	0,36	0,41	2,5	13,89

FUENTE : Dirección del Ministerio de Agricultura Tumbes

ELABORACIÓN: Sección Estudios Económicos BCR - Sucursal Piura

TUMBES: SIEMBRAS.
(Has)

CULTIVOS	2005													VAR%	
	OCT	NOV	DIC	ENE	FEB	MAR	ABR	MAY	JUN	JUL	AGO	SET	OCT	OCT05/ OCT04	OCT05/ SET05
PERMANENTES	5	6	0	0	0	5	0	2	1	4	0	2	4	- 20,0	100,0
Limón	5	6	0	0	0	5	0	2	1	4	0	2	4	- 20,0	100,0
Mango	0	0	0	0	0	0	0	0	0	0	0	0	0	n.d.	n.d.
SEMI-PERMANENTES	5	11	3	0	3	1	0	2	8	4	11	19	19	280,0	0,0
Plátano	5	11	3	0	3	1	0	2	8	4	11	19	19	280,0	0,0
TRANSITORIOS	566	38	22	2 908	3 187	1 377	29	28	180	3 081	4 037	202	29	- 94,9	- 85,6
Arroz	548	0	0	2 885	3 165	1 336	0	0	150	3 059	4 004	161	0	- 100,0	- 100,0
Frijol Castilla	0	1	0	1	0	0	0	0	0	1	0	0	2	n.d.	n.d.
Maíz Amarillo	12	22	17	11	11	21	25	17	12	16	16	22	11	- 8,3	- 50,0
Máiz Choclo	1	7	2	4	4	8	4	9	8	3	12	14	10	900,0	- 28,6
Melón	0	0	0	0	0	1	0	0	0	0	0	0	0	n.d.	n.d.
Tabaco	0	0	0	0	0	0	0	0	0	0	0	0	0	n.d.	n.d.
Soya	3	0	0	0	6	6	0	0	5	0	0	1	5	66,7	400,0
Yuca	2	8	3	2	1	7	0	2	5	2	5	4	1	- 50,0	- 75,0
TOTAL	576	55	25	2 908	3 190	1 383	29	32	189	3 089	4 048	223	52	- 91,0	- 76,7

Fuente : Dirección del Ministerio de Agricultura Tumbes

Elaboración: Sección Estudios Económicos BCR - Sucurs

TUMBES: RENDIMIENTO
(Kg/Ha)

CULTIVOS	2005												VAR %		
	OCT	NOV	DIC	ENE	FEB	MAR	ABR	MAY	JUN	JUL	AGO	SET	OCT	OCT05/ OCT04	OCT05/ SET05
TRANSITORIOS															
Arroz	n.d	7 510	7 982	7 598	7 579	n.d	7 785	7 418	6 697	6 182	5 000	n.d.	n.d.	n.d.	n.d.
Frijol Castilla	n.d	n.d	n.d	n.d	n.d	900	1 000	n.d	n.d.	1 600	n.d.	2 000	n.d.	n.d.	n.d.
Maíz Amarillo Duro	2 833	2 833	2 703	2 486	2 286	2 399	2 461	2 438	2 375	2 400	2 100	2 429	2 429	-14,3	0,0
Soya	n.d	2 000	2 000	n.d	1 667	1 051	1 828	n.d	1 500	n.d.	1 800	2 000	1 667	n.d.	-16,7
Yuca	10 000	10 000	11 375	9 377	9 000	7 138	5 440	6 500	7 500	10 000	8 000	9 000	7 200	-28,0	-20,0

FUENTE : Dirección Regional del Ministerio de Agricultura - Tumbes

ELABORACIÓN: Sección Estudios Económicos BCR - Sucursal Piura

**TUMBES: EXTRACCIÓN DE RECURSOS HIDROBIOLÓGICOS.
(TM)**

DESTINO	2005													VAR %		
	OCT	NOV	DIC	ENE	FEB	MAR	ABR	MAY	JUN	JUL	AGO	SET	OCT	OCT05/ OCT04	OCT05/ SET05	
Consumo Humano Directo																
Congelado	913	804	722	223	2 839	871	798	877	1 090	1 135	109	230	517	- 43,4	124,8	
Curado	7	7	7	7	7	8	8	7	6	6	7	8	8	14,3	0,0	
Fresco	824	955	1 223	1 124	1 103	1 247	756	812	1 185	1 248	1 158	1 913	1 499	81,9	- 21,6	
TOTAL	1744	1766,28	1951,78	0	1 355	3 949	2 126	1 561	1 696	2 281	2 389	1 274	2 151	2 024	16,1	- 5,9

FUENTE : Dirección del Ministerio de Pesquería - Tumbes

ELABORACIÓN: Sección Estudios Económicos BCR - Sucursal Piura

**TUMBES :TOTAL EXPORTACIONES
(MILES US \$)**

PRODUCTOS	2005													VAR %	
	OCT	NOV	DIC	ENE	FEB	MAR	ABR	MAY	JUN	JUL	AGO	SET	OCT	OCT05/ OCT04	OCT05/ SET05
I. TRADICIONALES	361	208	847 0	258	430	593	433	1 263	1 178	510	1 113	870	474	31,3	- 45,5
Mineros	42	0	0	12	21	0	0	0	19	0	13	4	0	- 100,0	- 100,0
Petróleo	0	1	113	0	0	24	0	0	0	0	1	0	4	n.d.	n.d.
Agrícolas	208	184	691	177	351	436	327	980	1 004	403	737	537	115	- 44,7	- 78,6
Pesqueros	111	23	43	70	58	134	106	283	155	107	362	329	355	219,8	7,9
II. NO TRADICIONALES	4 855	2 011	8 027 0	4 404	4 607	4 581	4 728	4 387	3 936	3 877	3 707	4 086	5 288 0	8,9	29,4
Agropecuarios	1 524	512	1 399	1 110	1 256	1 765	1 634	1 571	1 831	1 629	1 654	1 692	2 283	49,8	34,9
Textiles	970	404	2 187	983	993	611	802	954	468	534	680	590	748	- 22,9	26,8
Pesqueros	7	0	264	518	312	234	40	153	15	136	97	14	32	357,1	128,6
Metalmecánicos	159	30	871	164	202	402	206	154	241	178	151	390	265	66,7	- 32,1
Químicos	1 690	632	457	1 081	1 591	1 203	1 049	1 054	863	838	858	888	1 498	- 11,4	68,7
Sidermetalúrgicos	62	52	15	54	133	160	24	26	30	12	59	120	91	46,8	- 24,2
Minerales no Metálicos	115	15	106	231	119	205	222	119	170	96	82	127	164	42,6	29,1
Resto	328	366	2 729	262	598.255	691.592	752	356	318	454	126	265	207	- 36,9	- 21,9
TOTAL	5 216	2 219	8 874 0	4 663	5 037	5 174	5 161	5 650	5 114	4 387	4 820	4 956	5 762 0	10,5	16,3

FUENTE : ADUANA - Tumbes

ELABORACIÓN: Sección Estudios Económicos BCR - Sucursal Piura.

TUMBES: DEPÓSITOS Y OBLIGACIONES
(Miles de Nuevos Soles)

SISTEMA FINANCIERO	2005												VAR%		
	OCT	NOV	DIC	ENE	FEB	MAR	ABR	MAY	JUN	JUL	AGO	SET	OCT	OCT05/ OCT04	OCT05/ SET05
I. SISTEMA BANCARIO	51 141	53 654	60 139	57 688	56 983	55 006	54 111	54 551	55 612	55 317	54 610	58 858	58 679	14,7	- 0,3
BANCA MÚLTIPLE	49 988	52581,77	58 968	56 463	55 844	53 757	52 926	53 252	54 344	53 977	53 239	57 414	57 173	14,4	- 0,4
CRÉDITO	15 937	17110,24	20 016	20 016	18 228	17 027	16 954	17 261	18 645	19 927	19 031	18 510	16 988	6,6	- 8,2
CONTINENTAL FINANCIERO	21 204	22 417	25 723	23 721	24 476	24 522	24 134	24 206	24 329	25 014	25 112	28 643	28 587	34,8	- 0,2
	12 846	13 055	13 228	12 726	13 141	12 208	11 838	11 785	11 370	9 036	9 096	10 261	11 598	- 9,7	13,0
BANCA DE CONSUMO	1 154	1 072	1 171	1 225	1 139	1 249	1 185	1 299	1 268	1 340	1 371	1 444	1 506 #	30,5	4,3
DEL TRABAJO	1 154	1072	1 171	1 225	1 139	1 249	1 185	1 299	1 268	1 340	1 371	1 444	1 506	30,5	4,3
II. SISTEMA NO BANCARIO	13 185	14 037	17 234	16 093	16 524	15 877	16 170	18 274	18 586	19 365	15 889	19 573	24 060 #	82,5	22,9
CMAC SULLANA	9 984	10 545	12 695	11 865	11 979	11 019	11 596	13 566	13 375	13 841	10 901	14 804	19 373	94,0	30,9
CMAC PIURA	3 201	3 492	4 539	4 227	4 545	4 858	4 575	4 708	5 211	5 524	4 988	4 769	4 687	46,4	- 1,7
SISTEMA FINANCIERO	64 326	67 691	77 372	73 781	73 508	70 883	70 281	72 825	74 198	74 682	70 499	78 431	82 739	28,6	5,5
M/N	35 651	38 648	44 995	41 997	41 954	42 294	41 064	44 181	43 673	43 095	39 466	47 535	52 807	48,1	11,1
M/E	28 675	29 043	32 378	31 784	31 554	28 588	29 217	28 644	30 525	31 585	31 034	30 896	29 931	4,4	- 3,1

FUENTE : Entidades Financieras de la Región
ELABORACION: Sección Estudios Económicos BCR - Sucursal Piura

TUMBES: SALDO DE COLOCACIONES
(Miles de Nuevos Soles)

SISTEMA FINANCIERO	2005												VAR %		
	OCT	NOV	DIC	ENE	FEB	MAR	ABR	MAY	JUN	JUL	AGO	SET	OCT	OCT05/ OCT04	OCT05/ SET05
I. SISTEMA BANCARIO	51 205	54 789	56 066 0	56 124	57 114	58 039	58 630	58 299	58 537	57 724	56 241	57 450	58 820	14,9	2,4
BANCA MÚLTIPLE	43 043	45 594	46 820 0	46 776	47 645	48 430	48 912	50 088	50 171	49 371	50 521	51 732	52 942 #	23,0	2,3
CREDITO	2 445	2 564	2 748	2 748	2 647	2 576	2 569	2 516	2 713	2 682	2 577	2 597	2 452	0,3	-5,6
CONTINENTAL	12 705	13 027	13 341	12 995	13 311	13 974	13 954	14 457	14 702	14 135	14 939	15 940	16 887	32,9	5,9
FINANCIERO	27 893	30 003	30 730	31 033	31 687	31 880	32 389	33 115	32 756	32 554	33 005	33 195	33 603	20,5	1,2
BANCA DE CONSUMO	8 162	9 195	9 246 0	9 348	9 469	9 609	9 718	8 211	8 366	8 353	5 720	5 718	5 878 #	-28,0	2,8
DEL TRABAJO	8 162	9 195	9 246	9 348	9 469	9 609	9 718	8 211	8 366	8 353	5 720	5 718	5 878	-28,0	2,8
II. SISTEMA NO BANCARIO	49 292	51 463	51 245 0	51 481	52 382	53 705	55 493	56 169	57 147	59 889	58 587	64 107	66 739 #	35,4	4,1
CMAC SULLANA	39 135	39 906	40 065	40 838	40 951	41 751	42 381	42 536	42 519	43 285	41 214	45 916	47 347	21,0	3,1
CAMC PIURA	10 158	11 557	11 180	10 643	11 431	11 954	13 112	13 633	14 628	16 604	17 373	18 191	19 392	90,9	6,6
SISTEMA FINANCIERO	100 498	106 252	107 311 0	107 605	109 496	111 743	114 123	114 468	115 684	117 613	114 828	121 557	125 559 #	24,9	3,3
M/N	80 184	85 005	85 114	85 885	86 766	89 027	91 183	91 157	91 859	93 705	90 058	95 603	98 326	22,6	2,8
M/E	20 314	21 246	22 197	21 720	22 730	22 717	22 939	23 311	23 825	23 909	24 770	25 955	27 232	34,1	4,9

FUENTE : Entidades Financieras de la Región

ELABORACIÓN: Sección Estudios Económicos BCR - Sucursal Piura

TUMBES: CARTERA MOROSA
(Porcentaje de las Colocaciones Brutas)

ENTIDADES	2005												VAR %		
	OCT	NOV	DIC	ENE	FEB	MAR	ABR	MAY	JUN	JUL	AGO	SET	OCT	OCT05/ OCT04	OCT05/ SET05
I. SISTEMA BANCARIO	3,18	4,03	3,60	3,67	2,82	2,85	2,71	2,80	2,80	2,91	1,81	1,80	1,60	-1,6	-0,2
BANCA MÚLTIPLE	3,78	3,59	2,87	2,88	1,85	1,87	1,64	1,67	1,67	1,68	1,66	1,63	1,51	-2,3	-0,1
CRÉDITO	49,83	47,36	43,09	43,09	27,24	28,69	0,28	30,33	30,33	28,15	29,63	29,90	31,31	-18,5	1,4
CONTINENTAL	3,21	3,24	1,21	1,25	1,21	1,19	0,01	0,51	0,51	0,51	0,49	0,42	0,19	-3,0	-0,2
BANCA DE CONSUMO	0,02	6,22	7,26	7,62	7,67	7,79	0,08	9,69	9,69	10,19	3,16	3,29	2,42	2,4	-0,9
DEL TRABAJO	0,02	6,22	7,26	7,62	7,67	7,79	0,08	9,69	9,96	10,19	3,16	3,29	2,42	2,4	-0,9
II. SISTEMA NO BANCARIO	7,08	6,82	6,71	8,65	7,55	7,35	0,24	7,10	7,10	6,73	6,17	5,71	5,65	-1,4	-0,1
CMAC SULLANA	6,64	6,42	6,28	8,58	7,22	6,82	0,16	6,62	6,62	6,58	5,93	5,30	5,47	-1,2	0,2
CMAC PIURA	8,77	8,21	8,28	8,93	8,73	9,21	0,09	8,57	8,57	7,14	6,72	6,72	6,09	-2,7	-0,6
SISTEMA FINANCIERO	5,09	5,38	5,09	6,05	5,08	5,01	4,87	4,91	4,91	4,86	4,03	3,86	3,75	-1,3	-0,1

FUENTE : Entidades Financieras de la Región

ELABORACIÓN: Sección Estudios Económicos BCR - Sucursal Piura

TUMBES: RECAUDACIÓN TRIBUTARIA *
(Miles de Nuevos Soles)

CONCEPTO	2 005												VAR%		ENERO-OCTUBRE			
	OCT	NOV	DIC	ENE	FEB	MAR	ABR	MAY	JUN	JUL	AGO	SET	OCT	OCT05/ OCT04	OCT05/ SET05	2004	2005	VAR %
IGV	622	602	689	771,2	755,2	915,9	777,5	888,5	943,7	895,9	780,2	997,5	694,6	11,7	-30,4	5 887	8 420	43,0
ISC	0	0	1	--	--	--	--	--	--	--	--	--	--	n.d.	n.d.	2	0	-100,0
Impuesto Renta	481	464	553	676,5	534,7	812,5	701,6	496,5	453,3	433,6	465,0	481,9	464,0	-3,6	-3,7	4 682	5 520	17,9
RUS	51	50	53	53,2	54,4	52,6	51,2	53,6	54,2	47,8	54,7	56,2	52,6	4,0	-6,4	489	531	8,6
IES	41	44	43	6,5	2,3	2,2	0,9	0,7	0,9	0,8	2,5	0,3	0,2	-99,5	-33,3	463	17	-96,3
Otros	131	146	118	94	108	125	108	131	104	105	171	150	202	54,2	34,7	1 297	1 565	20,7
TOTAL	1 326	1 306	1 456 0	1 601	1 454	1 908	1 639	1 570	1 556	1 483	1 473	1 686	1 413	6,6	-16,2	12 820	16 053	25,2

*Sólo tributos internos

FUENTE : SUNAT

ELABORACION: Sección de Estudios Económicos del BCRP - Sucursal Piura