

**BANCO CENTRAL DE RESERVA DEL PERÚ**  
**SUCURSAL PIURA**



**SÍNTESIS TUMBES**  
**JULIO 2005**



**SECCIÓN ESTUDIOS ECONÓMICOS**

## ÍNDICE

	Pág.
<b>ÍNDICE.....</b>	<b>2</b>
<b>INTRODUCCIÓN.....</b>	<b>3</b>
<b>I. INFLACIÓN.....</b>	<b>4</b>
<b>II. PRODUCCIÓN.....</b>	<b>5</b>
<b>2.1. AGROPECUARIA.....</b>	<b>5</b>
<b>2.2. PESQUERÍA.....</b>	<b>9</b>
<b>III. SECTOR EXTERNO.....</b>	<b>10</b>
<b>3.1. EXPORTACIONES.....</b>	<b>10</b>
<b>3.2. IMPORTACIONES.....</b>	<b>13</b>
<b>IV. MONEDA Y CRÉDITO.....</b>	<b>15</b>
<b>4.1. DEPÓSITOS Y OBLIGACIONES.....</b>	<b>15</b>
<b>4.2. COLOCACIONES.....</b>	<b>17</b>
<b>V. SECTOR FISCAL.....</b>	<b>19</b>
<b>5.1. INGRESOS FISCALES.....</b>	<b>19</b>
<b>5.2. GASTOS DEL GOBIERNO REGIONAL.....</b>	<b>20</b>

## INTRODUCCIÓN

En julio, el **Índice de Precios al Consumidor** disminuyó 0,73 por ciento respecto el mes previo, en lo que incidió la disminución en los precios promedio de los grupos de Alimentos y bebidas, Muebles y enseres, Cuidado y conservación de la salud y Enseñanza y cultura.

En el mes, la **producción primaria** de bienes disminuyó 3,5 por ciento con relación a similar mes del 2004, debido al comportamiento negativo del sector agropecuario (-33 por ciento), no compensado por el desempeño favorable del sector pesquero (29 por ciento). No obstante, en los 7 primeros meses del año, la producción primaria creció 8 por ciento.

La **producción agropecuaria** cayó 33 por ciento, comparada con igual mes del año pasado, debido al desfavorable comportamiento de los subsectores agrícola (-34 por ciento) y pecuario (-32 por ciento). En el lapso enero-julio, el crecimiento del sector fue de 2,1 por ciento.

La **producción pesquera** aumentó 29 por ciento respecto a julio del año anterior, lo cual se asoció a la mayor extracción de recursos orientados al consumo en estado congelado (52 por ciento) y fresco (20 por ciento).

En el mes, las **exportaciones** efectuadas por la aduana de Tumbes fueron de US\$ 4,4 millones, inferiores en 2,6 por ciento a las de similar mes del 2004, debido a la menor oferta de productos no tradicionales (-11 por ciento), ya que los no tradicionales aumentaron (273 por ciento). Las **importaciones** por la aduana de Tumbes ascendieron a US\$ 2,2 millones, lo que significó un incremento de 35 por ciento, por las mayores adquisiciones de bienes de consumo y de bienes de capital.

En el **sector financiero**, en el mes el saldo de los **depósitos** fue de S/. 74,7 millones y se incrementó 10,6 por ciento con relación a julio del 2004. El saldo de las **colocaciones** se situó en el orden de los S/. 117,6 millones, con un crecimiento de 31 por ciento. Tanto la banca múltiple cuanto el sector no bancario registraron mayores colocaciones respecto a julio del año anterior, con tasas positivas (31,4 y 36 por ciento, respectivamente).

La **recaudación tributaria** ascendió a S/. 2,9 millones, de los cuales el 51 por ciento correspondió a tributos internos y el 49 por ciento a tributos aduaneros. Con relación a julio del 2004, se registró un incremento de 4,9 por ciento, el cual radicó en el repunte de 9 por ciento observado por los impuestos internos, ya que los aduaneros apenas crecieron 0,9 por ciento.

## I. INFLACIÓN

En julio, el **Índice de Precios al Consumidor** disminuyó 0,73 por ciento respecto el mes previo, en lo que incidió la disminución en los precios promedio de los grupos de Alimentos y bebidas, Muebles y enseres, Cuidado y conservación de la salud y Enseñanza y cultura.

### VARIACIÓN POR GRUPOS DE CONSUMO

GRUPOS DE CONSUMO	PONDERACIÓN	VARIACIÓN %		
		JUL05/ JUN05	DIC04/ JUL05	JUL05/ JUL04
<b>ÍNDICE GENERAL</b>	<b>100.00</b>	<b>-0.73</b>	<b>-0.06</b>	<b>0.77</b>
1. Alimentos y Bebidas	59.1	-1.68	-0.46	-2.15
2. Vestido y Calzado	5.92	0.00	1.31	2.99
3. Alquiler de la Viv. Comb. y Elec.	13.23	0.24	1.59	5.75
4. Muebles y Enseres	3.95	-0.15	0.07	-2.53
5. Cuid. y Conserv. de la Salud	1.22	-0.29	2.04	1.37
6. Transportes y Comunicac.	7.27	1.11	0.19	18.44
7. Enseñanza y Cultura	2.92	-0.17	-0.04	-0.02
8. Otros Bienes y Servicios	6.40	0.79	-2.12	-2.59

FUENTE : INEI

ELABORACIÓN : Sección Estudios Económicos BCRP-Sucursal Piura

Con ello, la inflación acumulada desde diciembre 2004 a julio 2005 fue del -0,06 por ciento, en tanto que la inflación anual fue del 0,77 por ciento.

### INFLACIÓN Evolución Porcentual Anual

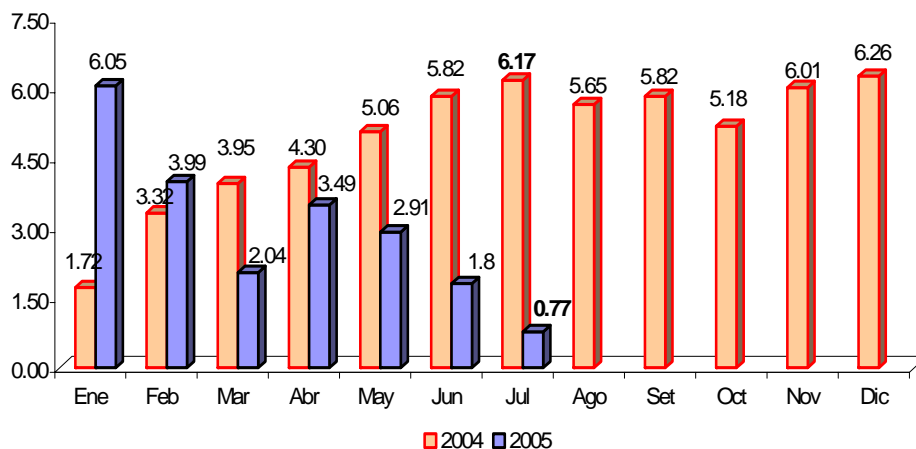

## II. PRODUCCIÓN

En julio, la **producción primaria** de bienes disminuyó 3,5 por ciento con relación a similar mes del 2004, debido al comportamiento negativo del sector agropecuario (-33 por ciento), no compensado por el desempeño favorable del sector pesquero (29 por ciento). No obstante, en los 7 primeros meses del año, la producción primaria creció 8 por ciento.

### INDICADOR DE PRODUCCIÓN

(variación porcentual)\*

Sectores	Mensual	Acumulado
Agropecuario	-33.5	2.1
Pesca	29.4	14.5
<b>TOTAL</b>	<b>-3.5</b>	<b>8.0</b>

(\*) Del valor bruto de la producción

### 2.1. Agropecuaria

La **producción agropecuaria** cayó 33 por ciento comparada con igual mes del 2004, debido al desfavorable comportamiento de los subsectores agrícola (-34 por ciento) y pecuario (-32 por ciento). En el lapso enero-julio, el crecimiento del sector fue de 2,1 por ciento.

### PRODUCCION AGROPECUARIA

(Variación porcentual) \*

SECTOR	Julio	Ene-Jul
<b>AGROPECUARIO</b>	<b>-33,5</b>	<b>2,1</b>
Agrícola	-33,9	0,5
Pecuario	-32,1	15,2

(\*) Del Valor Bruto de la Producción

FUENTE : Ministerio de Agricultura - Región Tumbes

### PRODUCCIÓN AGROPECUARIA

Variación Porcentual Anual

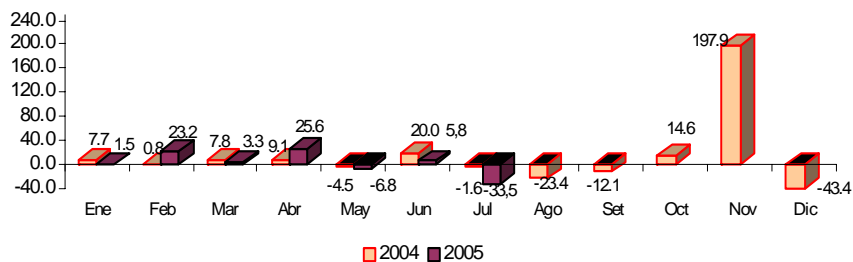

FUENTE : Dirección de Agricultura - Región Tumbes

ELABORACIÓN : Sección Estudios Económicos BCR - Sucursal Piura.

En el mes, el desempeño negativo del **subsector agrícola** fue determinado por la menor producción de los principales cultivos, excepto limón.

En el caso del **arroz**, la contracción fue de 59 por ciento respecto de los volúmenes producidos en julio del 2004, debido a la menor superficie cosechada (-48 por ciento) y a más bajo rendimiento (6 194 kgs/Ha versus 7 787 kgs/Ha). En el cultivo de **limón** se registró un incremento de 19 por ciento, en razón a una mayor área cosechada que contrarrestó la caída de los rendimientos.

**PRODUCCIÓN AGRÍCOLA**  
(TM)

CULTIVOS	2004		2005		VAR %		ENERO - JULIO		
	JULIO	JUNIO	JULIO	JUL05/ JUN05	JUL05/ JUL04	2004	2005	VAR %	
<b>PERMANENTES</b>									
Limón	74	122	88	-27.9	18.9	1 489	1 449	-2.7	
Mango	0	0	0	n.d.	n.d.	252	145	-42.6	
<b>SEMI-PERMANENTES</b>									
Plátano	4 439	4 341	4 318	-0.5	-2.7	35 265	32 653	-7.4	
<b>TRANSITORIOS</b>									
Arroz	4 618	20 212	1 898	-90.6	-58.9	61 475	64 902	5.6	
Frijol Caupi	15	8	8	0.0	-46.7	86	18	-79.2	
Maíz Amarillo Duro	186	57	48	-15.8	-74.2	905	304	-66.4	
Maíz Choclo	17	10	10	0.0	-41.2	109	146	34.3	
Melón	0	2	2	0.0	n.d.	0	4	n.d.	
Tabaco	0	0	0	n.d.	n.d.	0	0	n.d.	
Soya	11	3	0	-100.0	-100.0	194	20	-89.7	
Yuca	43	30	40	33.3	-7.0	109	218	100.1	

FUENTE : Ministerio de Agricultura - Región Tumbes

ELABORACIÓN : Sección Estudios Económicos BCR - Sucursal Piura.

**COSECHAS DE CULTIVOS TRANSITORIOS**  
(Has)

CULTIVOS	2004		2005		VAR %		ENERO - JULIO		
	JULIO	JUNIO	JULIO	JUL05/ JUN05	JUL05/ JUL04	2004	2005	VAR %	
Arroz	593	3 018	307	-89,8	-48,2	7 712	9 037	17,2	
Frijol caupi	12	0	5	n.d.	-58,3	57	7	-87,7	
Maíz Amarillo Duro	107	24	20	-16,7	-81,3	503	126	-74,9	
Soya	6	2	0	-100,0	-100,0	103	14	-86,6	
Yuca	6	4	4	0,0	-33,3	16	26	64,4	
<b>TOTAL</b>	<b>724</b>	<b>3 048</b>	<b>336</b>	<b>-89,0</b>	<b>-53,6</b>	<b>8 391</b>	<b>9 210</b>	<b>9,8</b>	

FUENTE : Ministerio de Agricultura - Región Tumbes

ELABORACIÓN : Sección Estudios Económicos BCR - Sucursal Piura.

Los cultivos más importantes fueron arroz y el plátano, con 65 y 33 por ciento de la producción total en el lapso enero-julio del presente año.

## PRODUCCION AGRICOLA DE PRINCIPALES CULTIVOS, 2005

Participación Porcentual

JULIO

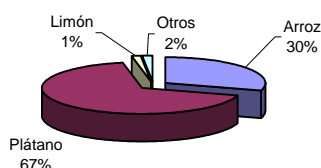

ENERO- JULIO

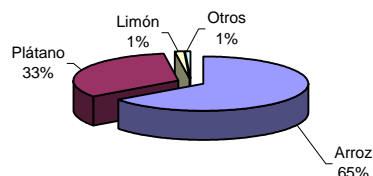

En cuanto a los **precios en chacra**, se observó una disminución de 40 por ciento en arroz y de 9,3 por ciento en plátano, en tanto que el limón registró un aumento de 19,6 por ciento en comparación con similar mes del año pasado.

## PRECIO EN CHACRA DE PRINCIPALES CULTIVOS

(Nuevos Soles x Kg.)

CULTIVOS	2004	2005		VAR %	
	JUL	JUN	JUL	JUL05/ JUN05	JUL05/ JUL04
Arroz	1,07	0,59	0,64	8,5	-40,2
Frijol Caupi	1,30	0,00	1,20	n.d.	-7,7
Limón	0,51	0,51	0,61	19,6	19,6
Maíz Amarillo Duro	0,60	0,56	0,56	,0	-6,7
Mango	0,00	0,00	0,00	n.d.	n.d.
Plátano	0,43	0,40	0,39	-2,5	-9,3
Soya	1,23	1,50	0,00	-100,0	-100,0
Yuca	0,57	0,50	0,37	-26,00	-35,1

FUENTE : Ministerio de Agricultura - Región Tumbes.

ELABORACIÓN : Sección Estudios Económicos BCR - Sucursal Piura.

En el mes, se efectuó la **siembra** de 3 089 Has de los principales cultivos, totalizando 16 790 Has en la campaña 2004-2005.

De dicho total, 16 364 Has correspondieron al arroz, cultivo que sobrepasó en 32 por ciento la superficie registrada en la campaña anterior, principalmente por el adelanto de siembra ejecutado en el presente mes. Las instalaciones de este cereal son superiores a las de otros cultivos, en razón de la rentabilidad relativa que otorga a los productores, pese a que los precios han disminuido en esta campaña.

En maíz amarillo duro se observó una contracción de 70 por ciento, que se explicó por la escasez de agua, ya que las mayores siembras fueron programadas para los meses de verano para aprovechar la humedad remanente de las lluvias, las que no fueron muy significativas.

**SIEMBRAS DE PRINCIPALES CULTIVOS  
(HAS)**

CULTIVOS	2004		2005		VAR %		CAMPANA : AGOSTO - JULIO		
	JULIO	JUNIO	JULIO	JUL05/ JUN05	JUL05/ JUL04	2003- 2004	2004- 2005	VAR %	
<b>PERMANENTES</b>	2	1	4	400,0	100,0	87	35	-60,0	
Limón	2	1	4	400,0	100,0	87	35	-60,0	
Mango	0	0	0	n.d.	n.d.	0	0	n.d.	
<b>SEMI-PERMANENTES</b>	10	8	4	-49,4	-60,0	205	50	-75,7	
Plátano	10	8	4	-49,4	-60,0	205	50	-75,7	
<b>TRANSITORIOS</b>	1 125	180	3.081	1.611,7	173,9	13 379	16 705	24,9	
Arroz	1097	150	3.059	1.939,3	178,9	12.370	16.364	32,3	
Frijol Castilla	0	0	1	n.d.	n.d.	95	3	-96,8	
Maíz Amarillo	21	12	16	33,3	-23,8	681	205	-69,9	
Maíz Choclo	4	8	3	-62,5	-25,0	28	56	100,0	
Melón	0	0	0	n.d.	n.d.	1	1	-50,0	
Tabaco	0	0	0	n.d.	n.d.	0	0	n.d.	
Soya	0	5	0	-100,0	n.d.	156	39	-75,0	
Yuca	3	5	2	-60,0	-33,3	48	38	-21,9	
<b>TOTAL</b>	<b>1 137</b>	<b>189</b>	<b>3089</b>	<b>1.537,0</b>	<b>171,7</b>	<b>13 671</b>	<b>16 790</b>	<b>22,8</b>	

Fuente : Ministerio de Agricultura - Región Tumbes.  
Elaboración : Sección Estudios Económicos BCR - Sucursal Piura.

Cabe señalar que el río Tumbes registró un descenso en su caudal, por lo que existen zonas donde sólo es posible captar aguas subterráneas de pozos anillados y tubulares -a través de equipos de bombeo- para atender la agricultura y la ganadería.

Para la campaña agrícola 2005-2006 a iniciarse a partir de agosto se ha programado la siembra de 17 046 Has de los principales cultivos.

En julio, el subsector pecuario decreció 32 por ciento respecto a igual mes del año anterior, por la contracción en todos los rubros de producción.

**PRODUCCIÓN PECUARIA  
(TM)**

ESPECIES	2004		2005		VAR %		ENERO - JULIO		
	JULIO	JUNIO	JULIO	JUL05/ JUN05	JUL05/ JUL04	2004	2005	VAR %	
<b>AVES</b>									
Carne	10	5	5	0,0	-50,0	49	47	-4,1	
Huevos	3	3	2	-33,3	-33,3	18	20	8,5	
<b>VACUNO</b>									
Carne	83	22	24	9,1	-71,1	431	340	-21,1	
Leche	35	18	16	-11,1	-54,3	256	138	-45,9	
<b>OVINO</b>									
Carne	8	3	3	0,0	-62,5	47	40	-14,9	
<b>PORCINO</b>									
Carne	18	12	11	-8,3	-38,9	102	112	9,9	
<b>CAPRINO</b>									
Carne	63	21	20	-4,8	-68,3	373	299	-19,9	

FUENTE : Ministerio de Agricultura - Región Tumbes  
ELABORACIÓN : Sección Estudios Económicos BCR - Sucursal Piura.



## 2.2. Pesquería

La producción pesquera aumentó 29 por ciento respecto a julio del año anterior, lo cual se asoció a la mayor extracción de recursos orientados al consumo en estado congelado (52 por ciento) y fresco (20 por ciento).

### PRODUCCION PESQUERA (TM)

DESTINO	2004	2005		VAR %		ENERO - JULIO		
	JULIO	JUNIO	JULIO	JUL05/ JUN05	JUL05/ JUL04	2004	2005	VAR %
<b>Consumo Humano Directo</b>	<b>1 797</b>	<b>2 281</b>	<b>2 389</b>	<b>4.7</b>	<b>33.0</b>	<b>12 805</b>	<b>15 358</b>	<b>19.9</b>
Congelado	748	1 090	1 135	4.1	51.8	5 274	7 832	48.5
Curado	7	6	6	-2.9	-14.3	48	49	1.9
Fresco	1 042	1 185	1 248	5.3	19.8	7 482	7 477	-0.1
<b>Variación % del Valor Bruto de la Producción</b>				<b>4.9</b>	<b>29.4</b>			<b>14.5</b>

FUENTE : Ministerio de Pesquería - Región Tumbes.

ELABORACIÓN : Sección Estudios Económicos BCR - Sucursal Piura.

En los 7 primeros meses, la pesca se incrementó 15 por ciento en comparación con análogo período del año anterior. La actividad del congelado aportó el 51 por ciento de la producción del sector, frente al 49 por ciento de fresco.

### PRODUCCIÓN PESQUERA Variación Porcentual Anual

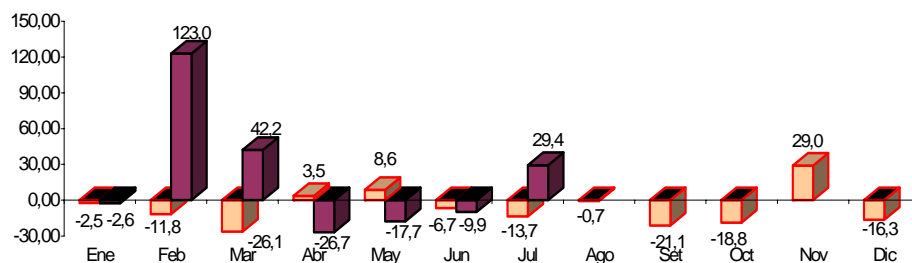

FUENTE : Dirección de Pesquería - Región Tumbes

ELABORACIÓN: Sección Estudios Económicos BCR - Sucursal Piura.

### PRODUCCION PESQUERA, 2005 Participación Porcentual

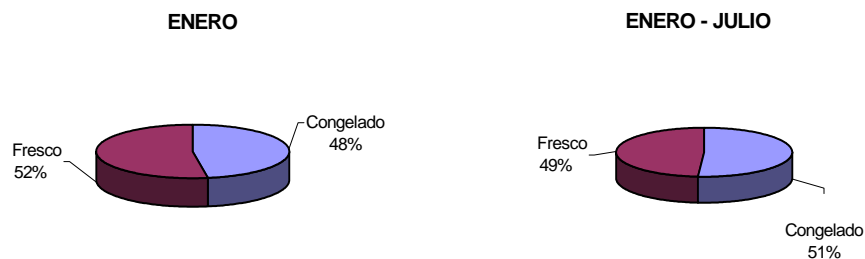

### III. SECTOR EXTERNO

#### 3.1. Exportaciones

En julio, las **exportaciones** efectuadas por la aduana de Tumbes fueron de US\$ 4,4 millones, inferiores en 2,6 por ciento a las de similar mes del año anterior, debido a la menor oferta de productos no tradicionales (-11 por ciento), ya que los no tradicionales aumentaron 273 por ciento.

#### EXPORTACIONES POR TUMBES

(miles US\$)

PRODUCTOS	2004		2005		VAR %		ENERO- JULIO		
	JULIO	JUNO	JULIO	JUL05/ JUN04	JUL05/ JUL04	2004	2005	VAR %	
<b>I. TRADICIONALES</b>	<b>137</b>	<b>1.177</b>	<b>510</b>	<b>-56,7</b>	<b>273,3</b>	<b>800</b>	<b>4.665</b>	<b>483,0</b>	
MINEROS	23	19	0	-100,0	-100,0	90	51	-43,1	
PETROLEO	1	0	0	n.d.	-100,0	4	24	580,7	
AGROPECUARIOS	105	1.004	403	-59,8	284,6	416	3.677	783,6	
PESQUEROS	8	155	107	-30,9	1.273,1	290	913	214,4	
<b>II. NO TRADICIONALES</b>	<b>4.367</b>	<b>3.937</b>	<b>3.877</b>	<b>-1,5</b>	<b>-11,2</b>	<b>22.083</b>	<b>31.825</b>	<b>44,1</b>	
AGROPECUARIOS	1.128	1.831	1.629	-11,0	44,4	6.418	10.795	68,2	
MADERA Y PAPELES	440	221	326	47,3	-26,1	2.867	2.662	-7,2	
METAL MECANICOS	116	241	178	-26,3	53,8	1.543	1.547	0,3	
MINERÍA NO METALICA	123	170	96	-43,2	-21,5	607	1.162	91,4	
PESQUEROS	217	15	136	776,5	-37,5	1.083	1.408	30,0	
QUIMICO	864	863	838	-2,9	-3,0	2.296	7.672	234,1	
RESTO	228	97	128	32,5	-43,9	821	795	-3,1	
SIDEROMETALURGICO	69	30	12	-61,0	-83,2	809	438	-45,9	
TEXTIL	1.181	468	534	14,1	-54,8	5.638	5.345	-5,2	
<b>III. OTROS</b>	<b>0</b>	<b>0</b>	<b>0</b>	<b>n.d.</b>	<b>n.d.</b>	<b>0</b>	<b>0</b>	<b>n.d.</b>	
<b>TOTAL</b>	<b>4.503</b>	<b>5.114</b>	<b>4.387</b>	<b>-14,2</b>	<b>-2,6</b>	<b>22.883</b>	<b>36.490</b>	<b>59,5</b>	

FUENTE : Aduanas

ELABORACIÓN: Sección Estudios Económicos BCR - Sucursal Piura.

#### EXPORTACIONES POR TUMBES

Variación Porcentual Anual

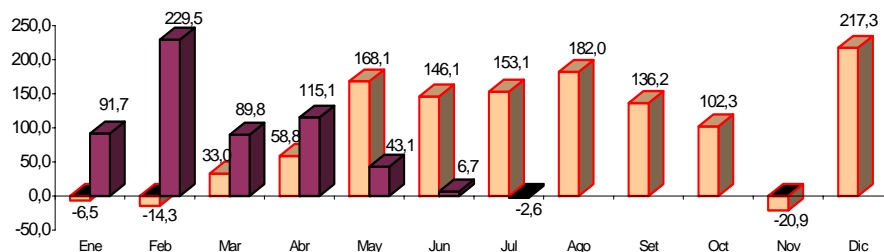

FUENTE : Aduanas

ELABORACIÓN: Sección Estudios Económicos BCR - Sucursal Piura.

El mayor ingreso de divisas proviene de la venta de productos no tradicionales, con un aporte del 87 por ciento dentro del total exportado en los 7 primeros meses del año.

#### EXPORTACIONES POR TUMBES, 2005

Participación Porcentual

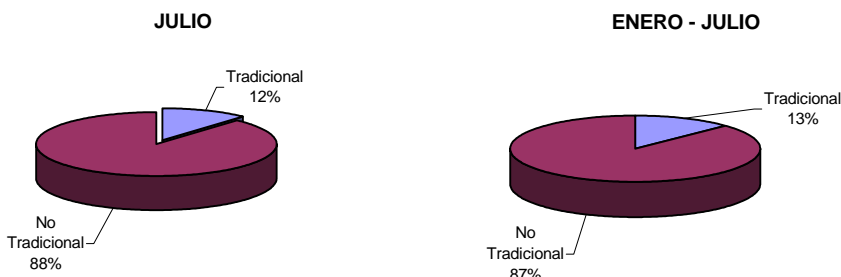

Del total de productos vendidos por la aduana de Tumbes, en el lapso enero-julio el 40 por ciento provino del sector agropecuario; 21 por ciento, del químico; el 15 por ciento, del textil; el 7 por ciento, de maderas y papel y el 6 por ciento, de pesquería. La oferta exportable creció 59 por ciento y los sectores más dinámicos fueron agropecuario, químico y pesquero, con tasas de crecimiento de 112, 234 y 69 por ciento, respectivamente.

#### EXPORTACIONES POR TUMBES, 2005

Participación Porcentual

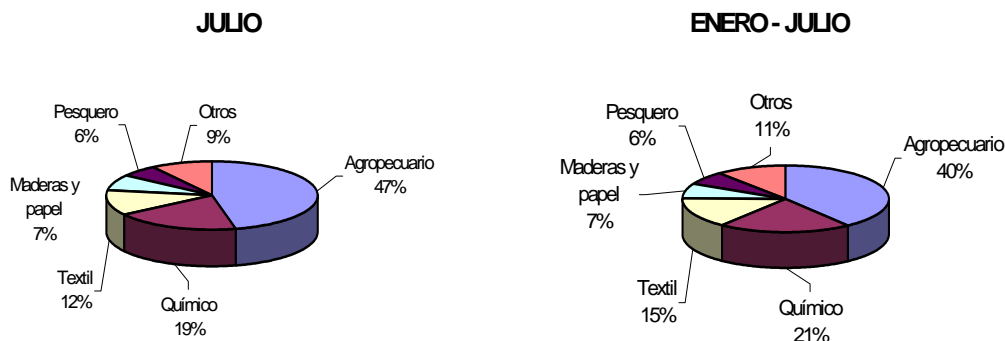

Del total exportado, US\$ 3,8 millones fueron a Ecuador (US\$ 1,5 millones en productos agropecuarios, US\$ 489 mil en productos plásticos, US\$ 352 mil en fibras textiles, entre otros) y US\$ 551 mil a Colombia (US\$ 293 mil en café, US\$ 242 mil en legumbres y US\$ 16 mil en cueros).

**EXPORTACIONES DE PRINCIPALES PRODUCTOS POR TUMBES**  
(miles US\$)

SECTOR	RUBRO	2004	2005		VAR %		ENERO - JULIO		
		JULIO	JUNIO	JULIO	JUL05/ JUN05	JUL05/ JUL04	2004	2005	VAR %
AGROPECUARIO	PRODUCTOS VEGETALES DIVERSOS	299	794	727	-8,5	143,4	2 679	5 081	89,6
	CAFÉ	0	878	293	-66,6	n.d.	0	2 942	n.d.
	LEGUMBRES	101	376	245	-34,7	143,7	840	1 336	59,2
	CUEROS	101	107	103	-3,9	1,3	387	653	69,0
	OTROS	733	680	665	-2,2	-9,3	2 929	4 459	52,2
	<b>TOTAL</b>	<b>1 233</b>	<b>2 835</b>	<b>2 033</b>	<b>-28,3</b>	<b>64,8</b>	<b>6 834</b>	<b>14 472</b>	<b>111,8</b>
MADERAS Y PAPEL	MANUFACTURAS DE PAPEL Y CARTÓN	430	221	325	47,2	-24,4	2 544	2 645	4,0
	RESTO DE MADERA Y PAPELES	10	0	0	n.d.	-100,0	323	17	-94,7
	<b>TOTAL</b>	<b>440</b>	<b>221</b>	<b>326</b>	<b>47,3</b>	<b>-26,1</b>	<b>2 867</b>	<b>2 662</b>	<b>-7,2</b>
METAL MECÁNICO	RESTO DE PRODUCTOS METALMECÁNICOS	34	100	101	1,4	201,4	229	611	166,6
	MAQUINARIA Y EQUIPO INDUSTRIAL	49	88	14	-84,0	-71,4	298	489	64,2
	MAQUINAS Y APARATOS ELECTRICOS	25	41	2	-94,0	-90,3	832	221	-73,5
	VEHICULOS DE CARRETERA	7	11	15	35,3	107,9	65	70	7,3
	MAQUINA Y EQUIPO GENERADORES DE FUERZA	0	0	7	n.d.	n.d.	69	63	-9,6
	ARTÍCULOS MANUFACTURADOS DE HIERRO	0	1	38	2.454,1	n.d.	37	62	66,0
	MAQUINARIA Y EQUIPO DE ING CIVIL	0	0	0	n.d.	n.d.	12	22	86,2
	ENSERES DOMESTICOS DE METAL COMUN	0	0	0	n.d.	n.d.	0	10	n.d.
	<b>TOTAL</b>	<b>116</b>	<b>241</b>	<b>178</b>	<b>-26,3</b>	<b>53,8</b>	<b>1 543</b>	<b>1 547</b>	<b>0,3</b>
	<b>MINERALES</b>	<b>TOTAL</b>	<b>23</b>	<b>19</b>	<b>0</b>	<b>-100,0</b>	<b>-100,0</b>	<b>90</b>	<b>51</b>
MINERÍA NO METALICA	ABONOS Y MINERALES	95	114	83	-26,8	-12,5	478	853	78,3
	RESTO DE PRODUCTOS MINERALES NO METÁLICOS	0	34	13	-62,1	n.d.	66	166	150,3
	CEMENTO Y MATERIALES DE CONSTRUCCIÓN	28	21	0	-100,0	-100,0	63	125	99,0
	VIDRIO Y ARTÍCULOS DE VIDRIO	0	0	0	n.d.	n.d.	0	19	n.d.
	<b>TOTAL</b>	<b>123</b>	<b>170</b>	<b>96</b>	<b>-43,2</b>	<b>-21,5</b>	<b>607</b>	<b>1 162</b>	<b>91,4</b>
PESQUERO	HARINA DE PESCADO	8	155	107	-30,9	1.273,1	290	913	214,4
	PESCADO CONGELADO	0	3	125	3.519,9	n.d.	610	544	-10,8
	PREPARACIONES Y CONSERVAS	202	0	0	n.d.	-100,0	202	403	99,4
	CRUSTACEOS Y MOLLUSCOS CONGELADOS	11	12	11	-9,5	-3,6	127	363	186,5
	RESTO DE PRODUCTOS PESQUEROS	4	0	0	n.d.	-100,0	144	98	-32,4
	<b>TOTAL</b>	<b>225</b>	<b>171</b>	<b>243</b>	<b>42,4</b>	<b>8,0</b>	<b>1 374</b>	<b>2 321</b>	<b>69,0</b>
PETRÓLEO Y DERIVADOS	ACHITES CRUDOS	1	0	0	n.d.	-100,0	4	24	580,7
	<b>TOTAL</b>	<b>1</b>	<b>0</b>	<b>0</b>	<b>n.d.</b>	<b>-100,0</b>	<b>4</b>	<b>24</b>	<b>580,7</b>
QUIMICO	ARTICULOS MANUFACTURADOS DE PLASTICOS	565	489	639	30,6	13,2	948	5 257	454,4
	PRODUCTOS QUIMICOS ORGÁNICOS E INORG.	88	162	101	-37,5	14,5	332	1 145	244,7
	OTROS	210	212	97	-54,2	-53,8	1 016	1 270	25,0
	<b>TOTAL</b>	<b>864</b>	<b>863</b>	<b>838</b>	<b>-2,9</b>	<b>-3,0</b>	<b>2 296</b>	<b>7 672</b>	<b>234,1</b>
RESTO DE NO TRADICIONALES	228	97	128	32,5	-43,9	821	795	-3,1	
<b>TOTAL</b>	<b>228</b>	<b>97</b>	<b>128</b>	<b>32,5</b>	<b>-43,9</b>	<b>821</b>	<b>795</b>	<b>-3,1</b>	
SIDERO-METALURGICO Y JOYERIA	<b>TOTAL</b>	<b>69</b>	<b>30</b>	<b>12</b>	<b>-61,0</b>	<b>-83,2</b>	<b>809</b>	<b>438</b>	<b>-45,9</b>
TEXTIL	FIBRAS TEXTILES	545	176	312	76,9	-42,8	2 310	3 520	52,4
	PRENDAS DE VESTIR Y OTRAS CONFECCIONES	223	176	223	26,6	0,0	0	1 386	n.d.
	TEJIDOS	413	116	0	-100,0	-100,0	1 919	424	-77,9
	HILADOS	0	0	0	n.d.	n.d.	29	15	-48,5
	<b>TOTAL</b>	<b>1 181</b>	<b>468</b>	<b>534</b>	<b>14,1</b>	<b>-54,8</b>	<b>5 638</b>	<b>5 345</b>	<b>-5,2</b>
<b>TOTAL</b>	<b>4 503</b>	<b>5 114</b>	<b>4 387</b>	<b>-14,2</b>	<b>-2,6</b>	<b>22 883</b>	<b>36 490</b>	<b>59,5</b>	

FUENTE : Aduanas

ELABORACION : Sección de Estudios Económicos de BCRP - SUC - Piura

### 3.2. Importaciones

Las **importaciones** por la aduana de Tumbes ascendieron a US\$ 2,2 millones, lo que significó un incremento de 35 por ciento con relación a julio del año pasado, por las mayores adquisiciones de bienes de consumo y de bienes de capital.

**IMPORTACIONES POR TUMBES**  
(miles US\$)

PRODUCTOS	2004		2005		VAR %		ENERO - JULIO		
	JULIO	JUNIO	JULIO	JUL04/ JUN04	JUL05/ JUL04	2004	2005	VAR %	
Bienes de Consumo	612	946	1 078	14,0	76,1	5 398	8 016	48,5	
Insumos	913	761	813	6,8	-11,0	5 717	6 288	10,0	
Bienes de Capital	107	188	310	64,9	189,7	601	2 323	286,5	
Diversos	0	0	0	n.d.	n.d.	0	0	n.d.	
<b>TOTAL</b>	<b>1 632</b>	<b>1 895</b>	<b>2 201</b>	<b>16,1</b>	<b>34,9</b>	<b>11 716</b>	<b>16 628</b>	<b>41,9</b>	

FUENTE : Aduanas

ELABORACION: Sección Estudios Económicos BCRP - Sucursal Piura.

**IMPORTACIONES POR TUMBES**  
Variación Porcentual Anual

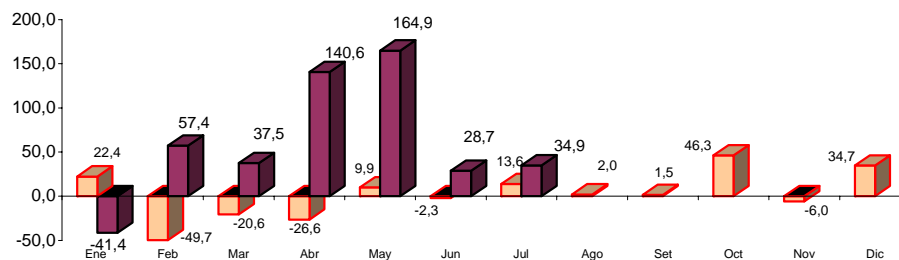

FUENTE : Aduanas

ELABORACIÓN: Sección Estudios Económicos BCR - Sucursal Piura.

El rubro de bienes de consumo se constituyó en el de mayor importancia relativa, con el 49 por ciento del gasto mensual de divisas, seguido de insumos (37 por ciento) y de bienes de capital (14 por ciento).

**IMPORTACIONES POR TUMBES, 2005**  
Participación Porcentual

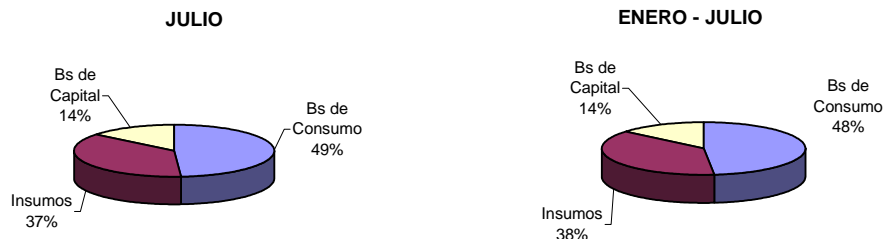

La totalidad de las importaciones provino de **Ecuador**.

**IMPORTACIONES DE PRINCIPALES PRODUCTOS POR TUMBES**  
(miles US\$)

RUBRO	2004	2005		VAR %		ENERO - JULIO		
	JULIO	JUNIO	JULIO	JUL05/ JUN05	JUL05/ JUL04	2004	2005	VAR %
Alimentos	196	428	338	-21,1	72,1	1.989	2.862	43,8
Productos farmacéuticos y de tocador	76	115	0	-100,0	-100,0	991	531	-46,4
Vestidos y otras confecciones	30	21	26	22,4	-15,8	69	101	46,3
Otros bienes de consumo no duradero	211	218	352	61,2	67,3	1.545	1.787	15,7
Vajilla	20	2	0	-100,0	-100,0	42	33	-22,6
Otros artículos	1	0	91	n.d.	6.012,5	38	827	2.099,2
Muebles para el hogar	0	0	0	n.d.	n.d.	42	1	-97,4
Artefactos domésticos y accesorios	60	161	272	69,2	354,6	635	1.846	190,9
Vehículos para uso particular	18	0	0	n.d.	-100,0	47	29	-37,6
<b>BIENES DE CONSUMO</b>	<b>612</b>	<b>946</b>	<b>1.078</b>	<b>14,0</b>	<b>76,2</b>	<b>5.397</b>	<b>8.016</b>	<b>48,5</b>
Combustible, lubricantes	0	0	0	n.d.	n.d.	8	32	307,3
Materias primas y prod.intermedios para	48	348	328	-5,7	588,6	323	1.199	271,7
Insumos agroindustriales	773	244	255	4,4	-67,0	4.833	3.947	-18,3
Insumos químicos	93	169	230	35,9	148,0	553	1.110	100,6
<b>INSUMOS</b>	<b>913</b>	<b>761</b>	<b>813</b>	<b>6,8</b>	<b>-11,0</b>	<b>5.717</b>	<b>6.288</b>	<b>10,0</b>
Materiales de construcción	0	188	281	49,4	n.d.	233	1.132	386,1
Bienes de capital para la agricultura y pt	0	0	24	n.d.	n.d.	19	312	1.552,2
Bienes de capital para la industria	3	0	5	n.d.	88,7	43	686	1.503,5
Otros bienes de capital para la industria	0	0	0	n.d.	n.d.	7	0	-97,8
Partes y accesorios de equipo de transp	104	0	0	n.d.	-100,0	299	133	-55,4
Otro equipo de transporte	0	0	0	n.d.	n.d.	0	61	n.d.
<b>BIENES DE CAPITAL</b>	<b>107</b>	<b>188</b>	<b>310</b>	<b>65,0</b>	<b>189,8</b>	<b>600</b>	<b>2.323</b>	<b>287,1</b>
<b>TOTAL</b>	<b>1.632</b>	<b>1.895</b>	<b>2.201</b>	<b>16,2</b>	<b>34,9</b>	<b>11.714</b>	<b>16.627</b>	<b>41,9</b>

FUENTE : Aduanas

ELABORACIÓN: Sección Estudios Económicos BCR - Sucursal Piura.

## IV. MONEDA Y CRÉDITO

### 4.1. Depósitos y obligaciones

En el mes, el saldo de los depósitos fue de S/. 74,7 millones y se incrementó 10,6 por ciento con relación a julio del año pasado. Ello se explicó fundamentalmente por el dinamismo del sector no bancario (59 por ciento) y, en menor medida, por el crecimiento moderado de la banca múltiple (0,8 por ciento). En contraste, la banca de consumo registró una disminución de 23 por ciento.

	DEPOSITOS Y OBLIGACIONES CON EL PÚBLICO (Miles Nuevos Soles)				
	2004	2005		VAR. %	
	JULIO	JUNIO	JULIO	JUL05/JUL04	JUL05/JUN05
<b>SISTEMA BANCARIO</b>	<b>55 292</b>	<b>55 612</b>	<b>55 316</b>	<b>0,0%</b>	<b>-0,5%</b>
<b>Banca Múltiple</b>	<b>53 544</b>	<b>54 344</b>	<b>53 976</b>	<b>0,8%</b>	<b>-0,7%</b>
Crédito	20 978	18 645	19 927	-5,0%	6,9%
Continental	20 196	24 329	25 014	23,9%	2,8%
Financiero	12 370	11 370	9 036	-27,0%	-20,5%
<b>Banca de Consumo</b>	<b>1 748</b>	<b>1 268</b>	<b>1 340</b>	<b>-23,3%</b>	<b>5,7%</b>
Del Trabajo	1 748	1 268	1 340	-23,3%	5,7%
<b>SISTEMA NO BANCARIO</b>	<b>12 212</b>	<b>18 587</b>	<b>19 364</b>	<b>58,6%</b>	<b>4,2%</b>
CMAC Sullana	8 704	13 375	13 841	59,0%	3,5%
CMAC Piura	3 508	5 211	5 524	57,5%	6,0%
<b>SISTEMA FINANCIERO</b>	<b>67 504</b>	<b>74 198</b>	<b>74 681</b>	<b>10,6%</b>	<b>0,7%</b>
M/N	34 776	43 673	43 095	23,9%	-1,3%
M/E	32 728	30 525	31 585	-3,5%	3,5%

FUENTE: Entidades financieras de la región

ELABORACIÓN: Sección Estudios Económicos, BCRP - Suc. Piura.

### DEPOSITOS EN EL SISTEMA FINANCIERO

Variación Porcentual Anual

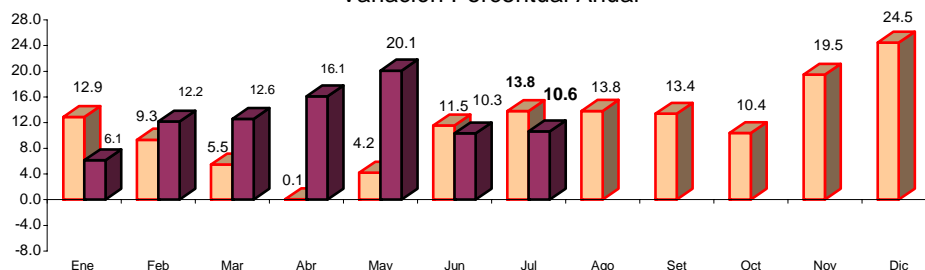

FUENTE : Entidades Financieras de la Región

ELABORACIÓN: Sección Estudios Económicos BCR - Sucursal Piura.

## DEPÓSITOS Y OBLIGACIONES POR TIPO DE MONEDA

(Miles de Nuevos Soles)

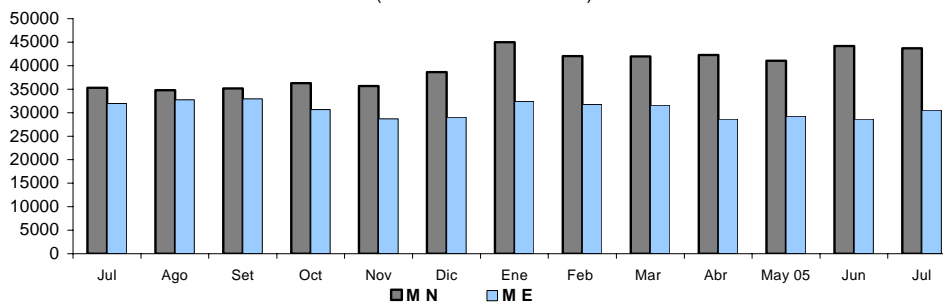

Los depósitos en moneda nacional registraron un repunte de 24 por ciento, mientras que los de moneda extranjera se contrajeron 3,5 por ciento. De esta manera, los primeros ya dan cuenta del 57,7 por ciento de las captaciones totales del sistema.

## EVOLUCION DE LOS DEPÓSITOS

(Miles de Nuevos Soles)

TIPO DE DEPÓSITO	2004	2005		VAR. %	
	JULIO	JUNIO	JULIO	JUL05/JUL04	JUL05/JUN05
Obligaciones a la vista	14 369	22 098	21 965	52,9	-0,6
Ahorros	22 714	26 503	26 631	17,2	0,5
Depósitos a plazos	30 421	25 597	26 084	-14,3	1,9
<b>Total</b>	<b>67 504</b>	<b>74 198</b>	<b>74 681</b>	<b>10,6</b>	<b>0,7</b>

FUENTE: Entidades financieras de la región.

ELABORACIÓN: Sección Estudios Económicos, BCRP Sucursal Piura.

Las obligaciones a la vista de los bancos aumentaron 53 por ciento en comparación con julio del 2004, en tanto que los ahorros corrientes lo hicieron en 17 por ciento y los depósitos a plazo decrecieron 14,3 por ciento. Estos últimos representaron el 34,5 por ciento del total, siendo de importancia equivalente a la de los ahorros (35,7 por ciento).

Por su participación en los depósitos del sistema, sobresalió Banco Continental, con una importancia relativa de 33,5 por ciento, seguido del Banco de Crédito (26,7 por ciento). En conjunto, estas 2 entidades representaron el 60,2 por ciento del sistema.

## PARTICIPACIÓN EN DEPÓSITOS : JULIO 2005

PUESTO	ENTIDAD	SALDO (Miles S/.)	%
1	Continental	25 014	33,5%
2	Crédito	19 927	26,7%
3	CMAC Sullana	13 841	18,5%
4	Financiero	9 036	12,1%
5	CMAC Piura	5 524	7,4%
6	Del Trabajo	1 340	1,8%
<b>TOTAL</b>		<b>74 681</b>	<b>100,0%</b>

FUENTE: Entidades financieras de la región

ELABORACIÓN: Secc. Estud. Económ., BCRP - Suc. Piura



## 4.2. Colocaciones

El saldo de las colocaciones se situó en el orden de los S/. 117,6 millones, con un crecimiento de 30,7 por ciento. Tanto la banca múltiple cuanto el sector no bancario registraron mayores colocaciones respecto a julio del año anterior (tasas positivas de 31,4 y 36 por ciento, respectivamente). De otro lado, la banca de consumo acusó una caída del 0,9 por ciento.

	COLOCACIONES (Miles Nuevos Soles)				
	2004	2005		VAR. %	
	JULIO	JUNIO	JULIO	JUL05/JUL04	JUL05/JUN05
<b>SISTEMA BANCARIO</b>	<b>46 000</b>	<b>58 537</b>	<b>57 725</b>	<b>25.5%</b>	<b>-1.4%</b>
<b>Banca Múltiple</b>	<b>37 572</b>	<b>50 171</b>	<b>49 372</b>	<b>31.4%</b>	<b>-1.6%</b>
Crédito	2 679	2 713	2 682	0.1%	-1.2%
Continental	10 688	14 702	14 135	32.3%	-3.9%
Financiero	24 205	32 756	32 554	34.5%	-0.6%
<b>Banca de Consumo</b>	<b>8 428</b>	<b>8 366</b>	<b>8 353</b>	<b>-0.9%</b>	<b>-0.2%</b>
Del Trabajo	8 428	8 366	8 353	-0.9%	-0.2%
<b>SISTEMA NO BANCARIO</b>	<b>43 989</b>	<b>57 147</b>	<b>59 889</b>	<b>36.1%</b>	<b>4.8%</b>
CMAC Sullana	34 914	42 519	43 285	24.0%	1.8%
CMAC Piura	9 075	14 628	16 604	83.0%	13.5%
<b>SISTEMA FINANCIERO</b>	<b>89 989</b>	<b>115 684</b>	<b>117 614</b>	<b>30.7%</b>	<b>1.7%</b>
M/N	72 519	91 859	93 705	29.2%	2.0%
M/E	17 470	23 825	23 909	36.9%	0.4%

FUENTE: Entidades financieras de la región

ELABORACIÓN: Sección Estudios Económicos, BCRP - Suc. Piura

CMAC Sullana ostentó la mayor participación en el saldo mensual de las colocaciones, con un peso relativo de 36,8 por ciento, seguida del Banco Financiero (27,7 por ciento). Estas 2 instituciones financieras significaron el 64,5 por ciento del total.

### SALDO DE COLOCACIONES EN EL SISTEMA FINANCIERO

Variación Porcentual Anual

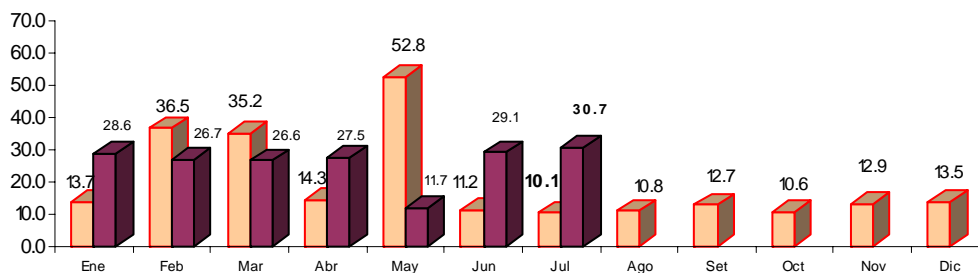

FUENTE : Entidades Financieras de la Región

ELABORACIÓN : Sección Estudios Económicos BCR - Sucursal Piura.

## PARTICIPACIÓN EN COLOCACIONES : JULIO 2005

PUESTO	ENTIDAD	SALDO (Miles S/.)	%
1	CMAC Sullana	43 285	36,8%
2	Financiero	32 554	27,7%
3	CMAC Piura	16 604	14,1%
4	Continental	14 135	12,0%
5	Del Trabajo	8 353	7,1%
6	Crédito	2 682	2,3%
<b>TOTAL</b>		<b>117 614</b>	<b>100,0%</b>

FUENTE: Entidades financieras de la región

ELABORACIÓN: Secc. Est. Económicos, BCRP-Suc. Piura

El índice de morosidad del sistema financiero fue de 4,9 por ciento, ligeramente por encima del registrado en el mes precedente (4,8 por ciento) y en julio del año pasado (4,7 por ciento). Los créditos vencidos se incrementaron 41 por ciento respecto a julio del 2004 y los créditos en cobranza judicial lo hicieron en 26,4 por ciento. No obstante, lo anterior fue contrarrestado por el hecho de que las colocaciones brutas también crecieron.

## ANÁLISIS DE LA CARTERA PESADA DEL SISTEMA FINANCIERO DE TUMBES

CONCEPTO	SALDO (S./MILES)			VAR. %	
	2002	2003		JUL05/JUL04	JUL05/JUN05
	JULIO	JUNIO	JULIO		
Créditos vencidos	2 526	3 496	3 567	41,2%	2,0%
Créditos cobranza judicial	1 697	2 106	2 144	26,4%	1,8%
Colocaciones brutas	89 989	115 684	117 614	30,7%	1,7%
Cartera pesada (%) *	4,7%	4,8%	4,9%	0,2%	0,0%

\* Cartera pesada = (Créditos vencidos + Créditos Cobranza Judicial) / Colocaciones Brutas

FUENTE: Entidades financieras de la región

ELABORACIÓN: Sección Estudios Económicos - BCRP Sucursal Piura.

CARTERA PESADA  
(% Colocaciones Brutas)

	2004	2005		VAR. %	
	JUNIO	MAYO	JUNIO	JUN05/JUN04	JUN05/MAY05
<b>SISTEMA BANCARIO</b>	<b>2.37</b>	<b>2.80</b>	<b>2.83</b>	<b>0.5</b>	<b>0.0</b>
<b>Banca Múltiple</b>	<b>2.90</b>	<b>1.67</b>	<b>1.64</b>	<b>-1.3</b>	<b>0.0</b>
Crédito	26.07	30.33	27.73	1.7	-2.6
Continental	3.66	0.51	0.49	-3.2	0.0
<b>Banca de Consumo</b>	<b>0.02</b>	<b>9.69</b>	<b>9.96</b>	<b>9.9</b>	<b>0.3</b>
Del Trabajo	0.02	9.69	9.96	9.9	0.3
<b>SISTEMA NO BANCARIO</b>	<b>6.55</b>	<b>7.10</b>	<b>6.90</b>	<b>0.4</b>	<b>-0.2</b>
CMAC Sullana	5.70	6.62	6.69	1.0	0.1
CMAC Piura	9.97	8.57	7.50	-2.5	-1.1
<b>SISTEMA FINANCIERO</b>	<b>4.39</b>	<b>4.91</b>	<b>4.84</b>	<b>0.5</b>	<b>-0.1</b>

FUENTE: Entidades financieras de la región

ELABORACIÓN: Secc. Est. Económicos, BCRP-Suc. Piura

## V. SECTOR FISCAL

### 5.1. Ingresos fiscales

En el mes, la recaudación tributaria ascendió a S/. 2,9 millones, de los cuales el 51 por ciento correspondió a tributos internos y el 49 por ciento a tributos aduaneros. Con relación a julio del 2004, se registró un incremento de 4,9 por ciento, el cual radicó en el repunte de 8,9 por ciento observado por los impuestos internos, ya que los aduaneros apenas crecieron 0,9 por ciento.

INGRESOS RECAUDADOS POR SUNAT  
(en miles de Nuevos Soles)

	Julio		Enero-Julio		Variación%	
	2004	2005	2004	2005	Julio	Enero-Julio
<b>1.Ingresos Tributarios</b>	<b>2.766</b>	<b>2.900</b>	<b>15.519</b>	<b>20.739</b>	<b>4,9</b>	<b>33,6</b>
<b>Tributos Internos</b>	<b>1.362</b>	<b>1.483</b>	<b>8.184</b>	<b>11.212</b>	<b>8,9</b>	<b>37,0</b>
.Impuesto a la Renta	451	434	2.945	4.109	-3,8	39,5
.Impuesto General a las Ventas	701	896	3.890	5.948	27,7	52,9
.Impuesto Selectivo al Consumo	1	0	1	0	n.d.	-100,0
.Impuesto Extraordinario de Solidaridad	74	1	329	14	-99,0	-95,7
.Régimen Unico Simplificado	47	48	340	367	2,1	7,8
.Otros Tributos Internos	88	105	679	774	19,2	14,0
<b>Tributos Aduaneros</b>	<b>1.404</b>	<b>1.417</b>	<b>7.335</b>	<b>9.527</b>	<b>0,9</b>	<b>29,9</b>
.A la Importación	180	152	1.328	1.272	-15,5	-4,3
.Impuesto General a las Ventas	1.201	1.070	5.838	7.703	-10,9	31,9
.Impuesto Selectivo al Consumo	18	81	48	360	358,5	655,2
.Otros Tributos Aduaneros	5	113	120	193	2.074,4	59,9
<b>2.-Ingresos no Tributarios</b>	<b>39</b>	<b>27</b>	<b>249</b>	<b>269</b>	<b>-30,7</b>	<b>7,8</b>
<b>TOTAL</b>	<b>2.805</b>	<b>2.927</b>	<b>15.768</b>	<b>21.008</b>	<b>4,4</b>	<b>33,2</b>

Fuente: SUNAT

Elaboración: Sección Estudios Económicos BCRP, Suc. Piura

Dentro de los tributos internos, en el mes destacó el Impuesto General a las Ventas, con una significación de 60,4 por ciento y un incremento de 27,7 por ciento. En segundo orden de importancia, se ubicó el Impuesto a la Renta, con una participación de 29,2 por ciento, pero con una caída (-3,8 por ciento).

En el lapso enero-julio, los ingresos fiscales acumulados fueron de S/. 20,7 millones, con un crecimiento de 33,6 por ciento respecto análogo período del año pasado. Los tributos internos crecieron en 33,6 puntos porcentuales y los aduaneros, en 29,9 puntos.

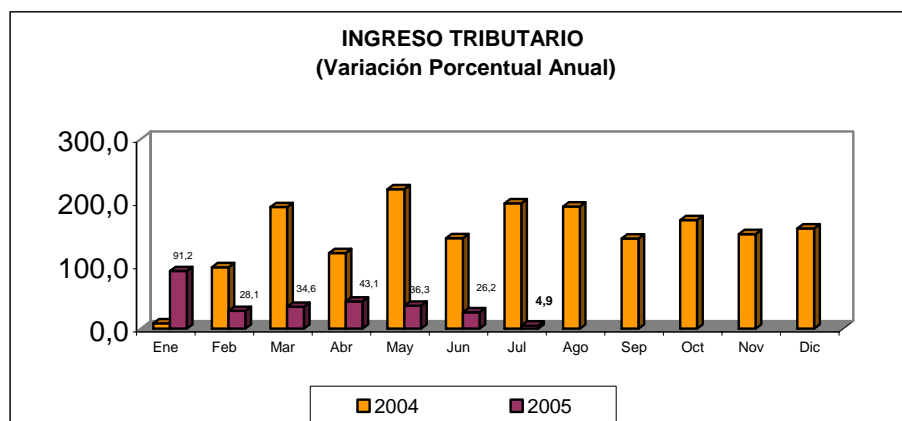

## 5.2. Gastos del Gobierno Regional

La ejecución presupuestal del mes fue de S/. 12 millones, la mayor parte de la cual fue financiada con Recursos Ordinarios (90 por ciento), con aporte marginal de otras fuentes de ingreso.

**GOBIERNO REGIONAL DE TUMBES**  
**EJECUCIÓN DE GASTOS SEGÚN FUENTE DE FINANCIAMIENTO: JULIO 2005**  
**(Miles de Nuevos Soles)**

FUENTE DE FINANCIAMIENTO	PRESUP.	EJECUTADO		% EJE./PRESUP.
		JULIO	ENERO-JULIO	
Recursos Ordinarios	116 281	10 796	67 107	57,7
Canon y sobrecanon	20 673	286	5 989	29,0
Recursos directamente recaudados	7 809	451	3 028	38,8
Donaciones y Transferencias	5 567	179	4 231	76,0
Fondo de Compensación Regional	6 551	272	430	6,6
<b>TOTAL</b>	<b>156 881</b>	<b>11 984</b>	<b>80 786</b>	<b>51,5</b>

FUENTE: Gobierno Regional de Tumbes

ELABORACIÓN: Sección Estudios Económicos, BCRP Sucursal Piura

Los gastos corrientes representaron el 94,5 por ciento de la ejecución mensual, en tanto que la inversión pública dio cuenta del 4,5 por ciento restante. Dentro del primer tipo de gastos, sobresalió el pago de planillas del sector público, con un desembolso del orden de los S/. 8,8 millones.

**GOBIERNO REGIONAL DE TUMBES**  
**EJECUCIÓN DE GASTOS: JULIO 2005**  
**(Miles de Nuevos Soles)**

CONCEPTO	PRESUP.	EJECUTADO		% EJE./PRESUP.
		JULIO	ENERO-JULIO	
<b>GASTOS CORRIENTES</b>	<b>124 749</b>	<b>11 322</b>	<b>71 060</b>	<b>57,0</b>
Personal y Obligaciones Sociales	94 052	8 782	54 462	57,9
Obligaciones Previsionales	15 714	1 446	9 172	58,4
Bienes y Servicios	14 260	1 039	7 127	50,0
Otros Gastos Corrientes	723	56	299	41,4
<b>GASTOS DE CAPITAL</b>	<b>32 133</b>	<b>662</b>	<b>9 726</b>	<b>30,3</b>
Inversiones	31 179	597	9 323	29,9
Otros Gastos de Capital	954	65	404	42,3
<b>TOTAL</b>	<b>156 881</b>	<b>11 984</b>	<b>80 786</b>	<b>51,5</b>

FUENTE: Gobierno Regional de Tumbes

ELABORACIÓN: Sección Estudios Económicos, BCRP Sucursal Piura

El gasto acumulado en los primeros 7 meses del año fue de S/. 80,8 millones, lo que implicó un avance de ejecución presupuestal del 51,5 por ciento. En materia de gastos corrientes, el grado de cumplimiento fue del 57 por ciento y en materia de inversión, del 30,3 por ciento.

**TUMBES: ÍNDICE DE PRECIOS AL CONSUMIDOR POR RUBROS**  
(Variación Porcentual)

GRANDES GRUPOS DE CONSUMO	2005												
	JUL	AGO	SET	OCT	NOV	DIC	ENE	FEB	MAR	ABR	MAY	JUN	JUL
<b>Índice General</b>	<b>0,29</b>	<b>-0,60</b>	<b>0,44</b>	<b>-0,48</b>	<b>1,06</b>	<b>0,41</b>	<b>0,04</b>	<b>-0,29</b>	<b>-0,05</b>	<b>3,49</b>	<b>0,18</b>	<b>-0,71</b>	<b>-0,73</b>
Alimentos Bebidas y Tabaco	0,17	-0,88	0,69	-0,80	-0,68	-0,03	0,43	-0,63	-0,62	1,50	0,40	-1,06	-1,68
Vestido y Calzado	0,35	0,00	0,89	0,23	0,22	0,31	0,49	0,41	1,11	3,35	0,24	-0,24	0,00
Alquiler Vvda. Comb.	0,00	0,11	0,96	0,20	2,02	0,75	-0,24	0,03	0,81	6,94	-0,46	0,66	0,24
Muebles Enseres y Manten.	0,03	0,29	-2,13	-1,25	-0,07	0,57	0,31	0,39	0,00	-2,05	-0,06	-0,48	-0,15
Cuid y Conservación de la Salud	-0,60	-0,30	-0,11	-0,17	-0,18	0,10	-0,38	0,02	3,70	7,25	0,70	-1,69	-0,29
Transporte y Comunicaciones	0,56	-0,42	0,18	0,32	14,34	3,30	-0,34	-0,09	-0,35	18,23	0,01	-0,03	1,11
Esparc. Div. y Serv. Culturales	-0,04	-0,42	0,10	0,36	0,75	0,76	-0,23	0,37	-0,07	0,16	0,04	0,00	-0,17
Otros	1,72	-1,14	-0,60	-0,66	1,44	0,50	-1,86	-0,03	0,49	1,91	0,01	-1,87	0,79

FUENTE : INEI - Tumbes

ELABORACIÓN: Sección Estudios Económicos BCR - Sucursal Piura

**TUMBES: PRODUCCIÓN AGRÍCOLA.  
(TM)**

CUMTIVOS	2004						2005							VAR%	
	JUL	AGO	SET	OCT	NOV	DIC	ENE	FEB	MAR	ABR	MAY	JUN	JUL	JUL05/ JUL04	JUL05/ JUN05
<b>PERMANENTES</b>															
Limón	74	73	100	204	215	245	318	293	261	197	170	122	88	18,9	- 27,9
Mango	0	0	0	0	48	207	145	0	0	0	0	0	0	n.d.	n.d.
<b>SEMI-PERMANENTES</b>															
Plátano	4 439	4 341	4 356	4 663	4 254	4 448	5 274	5 053	4 952	4 524	4 190	4 341	4 318	- 2,7	- 0,5
<b>TRANSITORIOS</b>															
Arroz	4 618	478	0	0	24 745	15 294	11 568	1 008	0	2 756	27 460	20 212	1 898	- 58,9	- 90,6
Frijol Caupí	15	8	10	3	0	0	0	0	1	1	0	8	8	- 46,7	0,0
Maíz Amarillo	186	33	98	155	17	50	67	32	25	37	39	57	48	- 74,2	- 15,8
Soya	11	0	2	0	18	10	0	5	5	7	0	3	0	- 100,0	- 100,0
Yuca	43	12	18	24	10	91	68	18	38	11	13	30	40	- 7,0	33,3

FUENTE : Dirección del Ministeric

EIABORACIÓN: Sección Estudios Económicos BCR - Sucursal Piura

**TUMBES: COSECHAS.**  
(Has)

CULTIVOS	2005														VAR %	
	JUL	AGO	SET	OCT	NOV	DIC	ENE	FEB	MAR	ABR	MAY	JUN	JUL	JUL05/ JUL04	JUL05/ JUN05	
<b>TRANSITORIOS</b>	<b>724</b>	<b>93</b>	<b>15</b>	<b>55</b>	<b>3 311</b>	<b>1 948 0</b>	<b>1 557</b>	<b>152</b>	<b>21</b>	<b>376</b>	<b>3 720</b>	<b>3 048</b>	<b>336</b>	<b>- 53,6</b>	<b>- 89,0</b>	
Arroz	593	68	0	0	3 295	1 916	1 523	133	0	354	3 702	3 018	307	- 48,2	- 89,8	
Frijol Castilla	12	8	10	3	0	0	0	0	1	1	0	0	5	- 58,3	n.d	
Maíz Amarillo Duro	107	15	0	50	6	19	27	14	10	15	16	24	20	- 81,3	- 16,7	
Soya	6	0	2	0	9	5	0	3	5	4	0	2	0	- 100,0	- 100,0	
Yuca	6	2	3	2	1	8	7	2	5	2	2	4	4	- 33,3	0,0	

FUENTE : Dirección del Ministerio de Agricultura Tumbes

ELABORACIÓN: Sección Estudios Económicos BCR - Sucursal Piura

**TUMBES : PRECIO EN CHACRA DE LOS PRINCIPALES CULTIVOS.**  
(Nuevos soles x Kg)

CULTIVOS	2005													VAR%	
	JUL	AGO	SET	OCT	NOV	DIC	ENE	FEB	MAR	ABR	MAY	JUN	JUL	JUL05/ JUL04	JUL05/ JUN05
Arroz	1,07	1,09	0,00	0,00	1,25	1,21	1,02	1,00	0,00	0,00	0,60	0,59	0,64	-40,2	8,5
Frijol Castilla	1,30	1,10	1,00	1,10	n.d	0,00	0,00	0,00	1,50	0,00	0,00	0,00	1,20	-7,7	n.d.
Limón	0,51	0,71	0,85	1,22	1,08	0,66	0,49	0,41	0,44	0,26	0,49	0,51	0,61	19,6	19,6
Maíz Amarillo Duro	0,60	0,58	0,60	0,64	0,70	0,67	0,61	0,54	0,61	0,61	0,57	0,56	0,56	-6,7	0,0
Mango	0,00	0,00	0,00	0,00	0,43	0,43	0,34	0,00	0,00	0,00	0,00	0,00	0,00	n.d.	n.d.
Plátano	0,43	0,40	0,40	0,38	0,32	0,35	0,23	0,32	0,41	0,27	0,41	0,40	0,39	-9,3	-2,5
Soya	1,23	0,00	1,00	n.d	2,00	2,00	0,00	1,50	1,50	0,00	0,00	1,50	0,00	n.d.	n.d.
Yuca	0,57	0,62	0,59	0,40	0,45	0,40	0,37	0,39	0,38	0,56	0,42	0,50	0,37	-35,1	-26,0

**FUENTE** : Dirección del Ministerio de Agricultura Tumbes

**ELABORACIÓN:** Sección Estudios Económicos BCR - Sucursal Piura



**TUMBES: SIEMBRAS.**  
(Has)

CULTIVOS	2005													VAR%	
	JUL	AGO	SET	OCT	NOV	DIC	ENE	FEB	MAR	ABR	MAY	JUN	JUL	JUL05/ JUL04	JUL05/ JUN05
<b>PERMANENTES</b>	<b>2</b>	<b>4</b>	<b>8</b>	<b>5</b>	<b>6</b>	<b>0</b>	<b>0</b>	<b>0</b>	<b>5</b>	<b>0</b>	<b>2</b>	<b>1</b>	<b>4</b>	<b>100,0</b>	<b>300,0</b>
Limón	2	4	8	5	6	0	0	0	5	0	2	1	4	100,0	300,0
Mango	0	0	0	0	0	0	0	0	0	0	0	0	0	n.d.	n.d.
<b>SEMI-PERMANENTES</b>	<b>10</b>	<b>4</b>	<b>3</b>	<b>5</b>	<b>11</b>	<b>3</b>	<b>0</b>	<b>3</b>	<b>1</b>	<b>0</b>	<b>2</b>	<b>8</b>	<b>4</b>	<b>- 60,0</b>	<b>- 50,0</b>
Plátano	10	4	3	5	11	3	0	3	1	0	2	8	4	- 60,0	- 50,0
<b>TRANSITORIOS</b>	<b>1 125</b>	<b>4 540</b>	<b>755</b>	<b>566</b>	<b>38</b>	<b>22</b>	<b>2 908</b>	<b>3 187</b>	<b>1 377</b>	<b>29</b>	<b>28</b>	<b>180</b>	<b>3 081</b>	<b>173,9</b>	<b>1 611,7</b>
Arroz	1 097	4 502	719	548	0	0	2 885	3 165	1 336	0	0	150	3 059	178,9	1 939,3
Frijol Castilla	0	0	0	0	1	0	1	0	0	0	0	0	1	n.d.	n.d.
Maíz Amarillo	21	18	24	12	22	17	11	11	21	25	17	12	16	- 23,8	33,3
Maíz Choclo	4	4	3	1	7	2	4	4	8	4	9	8	3	- 25,0	- 62,5
Melón	0	0	0	0	0	0	0	0	1	0	0	0	0	n.d.	n.d.
Tabaco	0	0	0	0	0	0	0	0	0	0	0	0	0	n.d.	n.d.
Soya	0	14	5	3	0	0	0	6	6	0	0	5	0	n.d.	- 100,0
Yuca	3	2	4	2	8	3	2	1	7	0	2	5	2	- 33,3	- 60,0
<b>TOTAL</b>	<b>1 137</b>	<b>4 548</b>	<b>766</b>	<b>576</b>	<b>55</b>	<b>25</b>	<b>2 908</b>	<b>3 190</b>	<b>1 383</b>	<b>29</b>	<b>32</b>	<b>189</b>	<b>3 089</b>	<b>171,7</b>	<b>1 534,4</b>

Fuente : Dirección del Ministerio de Agricultura T

Elaboración: Sección Estudios Económicos BCR - S

**TUMBES: RENDIMIENTO**  
(Kg/Ha)

CULTIVOS	2005													VAR %	
	JUL	AGO	SET	OCT	NOV	DIC	ENE	FEB	MAR	ABR	MAY	JUN	JUL	JUL05/ JUL04	JUL05/ JUN05
<b>TRANSITORIOS</b>															
Arroz	7 788	7 029	n.d	n.d	7 510	7 982	7 598	7 579	n.d	7 785	7 418	6 697	6 182	-20,6	-7,7
Frijol Castilla	1 250	1 000	1 000	n.d	n.d	n.d	n.d	n.d	900	1 000	n.d	n.d.	1 600	28,0	n.d.
Maíz Amarillo Duro	1 738	2 200	n.d	2 833	2 833	2 703	2 486	2 286	2 399	2 461	2 438	2 375	2 400	38,1	1,1
Soya	1 833	n,d	1 000	n.d	2 000	2 000	n.d	1 667	1 051	1 828	n.d	1 500	n.d.	n.d.	n.d.
Yuca	7 167	6 000	6 000	10 000	10 000	11 375	9 377	9 000	7 138	5 440	6 500	7 500	10 000	39,5	33,3

**FUENTE** : Dirección Regional del Ministerio de Agricultura - Tumbes

**ELABORACIÓN:** Sección Estudios Económicos BCR - Sucursal Piura

**TUMBES: EXTRACCIÓN DE RECURSOS HIDROBIOLÓGICOS.  
(TM)**

DESTINO	2005													VAR %	
	JUL	AGO	SET	OCT	NOV	DIC	ENE	FEB	MAR	ABR	MAY	JUN	JUL	JUL05/ JUL04	JUL05/ JUN05
<b>Consumo Humano Directo</b>															
Congelado	748	605	617	913	804	722	223	2 839	871	798	877	1 090	1 135	51,7	4,1
Curado	7	7	7	7	7	7	7	7	8	8	7	6	6	- 14,3	0,0
Fresco	1042	977	888	824	955	1 223	1 124	1 103	1 247	756	812	1 185	1 248	19,8	5,3
<b>TOTAL</b>	<b>1797</b>	<b>1589</b>	<b>1512</b>	<b>1744</b>	<b>1766,28</b>	<b>1951,78 0</b>	<b>1 355</b>	<b>3 949</b>	<b>2 126</b>	<b>1 561</b>	<b>1 696</b>	<b>2 281</b>	<b>2 389</b>	<b>32,9</b>	<b>4,7</b>

FUENTE : Dirección del Ministerio de Pesquería - Tumbes

ELABORACIÓN: Sección Estudios Económicos BCR - Sucursal Piura

**TUMBES :TOTAL EXPORTACIONES**  
(MILES US \$)

PRODUCTOS	2005												VAR %		
	JUL	AGO	SET	OCT	NOV	DIC	ENE	FEB	MAR	ABR	MAY	JUN	JUL	JUL05/ JUL04	JUL05/ JUN05
<b>I. TRADICIONALES</b>	137	326	143	361	208	847 0	258	430	593	433	1 263	1 178	510	272,3	- 56,7
Mineros	23	0	0	42	0	0	12	21	0	0	0	19	0	- 100,0	- 100,0
Petróleo	1	107	28	0	1	113	0	0	24	0	0	0	0	- 100,0	n.d.
Agrícolas	105	78	85	208	184	691	177	351	436	327	980	1 004	403	283,8	- 59,9
Pesqueros	8	141	30	111	23	43	70	58	134	106	283	155	107	1 237,5	- 31,0
<b>II. NO TRADICIONALES</b>	4 366	5 842	5 749	4 854	2 011	8 027 0	4 404	4 607	4 581	4 728	4 387	3 936	3 877 0	- 11,2	- 1,5
Agropecuarios	1 128	1 389	1 951	1 525	512	1 399	1 110	1 256	1 765	1 634	1 571	1 831	1 629	44,4	- 11,0
Textiles	1 181	1 782	1 540	968	404	2 187	983	993	611	802	954	468	534	- 54,8	14,1
Pesqueros	217	199	88	7	0	264	518	312	234	40	153	15	136	- 37,3	806,7
Metalmecánicos	116	265	129	116	30	871	164	202	402	206	154	241	178	53,4	- 26,1
Químicos	864	334	743	766	632	457	1 081	1 591	1 203	1 049	1 054	863	838	- 3,0	- 2,9
Sidermetalúrgicos	69	267	158	69	52	15	54	133	160	24	26	30	12	- 82,6	- 60,0
Minerales no Metálicos	123	32	32	73	15	106	231	119	205	222	119	170	96	- 22,0	- 43,5
Resto	668	1 574	1 108	1 330	366	2 729	262	598.255	691.592	752	356	318	454	- 32,0	42,8
<b>TOTAL</b>	<b>4 503</b>	<b>6 168</b>	<b>5 892</b>	<b>5 215</b>	<b>2 219</b>	<b>8 874 0</b>	<b>4 663</b>	<b>5 037</b>	<b>5 174</b>	<b>5 161</b>	<b>5 650</b>	<b>5 114</b>	<b>4 387</b>	<b>- 2,6</b>	<b>- 14,2</b>

FUENTE : ADUANA - Tumbes

ELABORACIÓN: Sección Estudios Económicos BCR - Sucursal Piura.

**TUMBES: DEPÓSITOS Y OBLIGACIONES**  
(Miles de Nuevos Soles)

SISTEMA FINANCIERO	2005													VAR%	
	JUL	AGO	SET	OCT	NOV	DIC	ENE	FEB	MAR	ABR	MAY	JUN	JUL	JUL05/ JUL04	JUL05/ JUN05
<b>I. SISTEMA BANCARIO</b>	<b>55 292</b>	<b>54 992</b>	<b>53 406</b>	<b>51 141</b>	53 654	60 139	57 688	56 983	55 006	54 111	54 551	55 612	55 317	0,0	- 0,5
<b>BANCA MÚLTIPLE</b>	<b>53 544</b>	<b>53 798</b>	<b>52 238</b>	<b>49 988</b>	<b>52581,77</b>	<b>58 968</b>	56 463	55 844	53 757	52 926	53 252	54 344	53 977	0,8	- 0,7
CRÉDITO	20 978	20 096	17 514	15 937	17110,24	20 016	20 016	18 228	17 027	16 954	17 261	18 645	19 927	- 5,0	6,9
CONTINENTAL	20 196	20 489	21 583	21 204	22 417	25 723	23 721	24 476	24 522	24 134	24 206	24 329	25 014	23,9	2,8
FINANCIERO	12 370	13 213	13 141	12 846	13 055	13 228	12 726	13 141	12 208	11 838	11 785	11 370	9 036	- 27,0	- 20,5
<b>BANCA DE CONSUMO</b>	<b>1 748</b>	<b>1 194</b>	<b>1 168</b>	<b>1 154</b>	1 072	1 171	1 225	1 139	1 249	1 185	1 299	1 268	1 340 #	- 23,3	5,7
DEL TRABAJO	1 748	1 194	1 168	1 154	1072	1 171	1 225	1 139	1 249	1 185	1 299	1 268	1 340	- 23,3	5,7
<b>II. SISTEMA NO BANCARIO</b>	<b>12 212</b>	<b>13 135</b>	<b>13 545</b>	<b>13 185</b>	14 037	17 234	16 093	16 524	15 877	16 170	18 274	18 586	19 365 #	58,6	4,2
CMAC SULLANA	8 704	9 662	10 241	9 984	10 545	12 695	11 865	11 979	11 019	11 596	13 566	13 375	13 841	59,0	3,5
CMAC PIURA	3 508	3 473	3 304	3 201	3 492	4 539	4 227	4 545	4 858	4 575	4 708	5 211	5 524	57,5	6,0
<b>SISTEMA FINANCIERO</b>	<b>67 504</b>	<b>68 127</b>	<b>66 951</b>	<b>64 326</b>	67 691	77 372	73 781	73 508	70 883	70 281	72 825	74 198	74 682	10,6	0,7
M/N	34 776	35 170	36 265	35 651	38 648	44 995	41 997	41 954	42 294	41 064	44 181	43 673	43 095	23,9	- 1,3
M/E	32 728	32 957	30 686	28 675	29 043	32 378	31 784	31 554	28 588	29 217	28 644	30 525	31 585	- 3,5	3,5

FUENTE : Entidades Financieras de la Región

ELABORACION: Sección Estudios Económicos BCR - Sucursal Piura

**TUMBES: SALDO DE COLOCACIONES**  
(Miles de Nuevos Soles)

SISTEMA FINANCIERO	2005													VAR %	
	JUL	AGO	SET	OCT	NOV	DIC	ENE	FEB	MAR	ABR	MAY	JUN	JUL	JUL05/ JUL04	JUL05/ JUN05
<b>I. SISTEMA BANCARIO</b>	46 000	46 939	49 560	51 205	54 789	56 066 0	56 124	57 114	58 039	58 630	58 299	58 537	57 724	25,5	-1,4
<b>BANCA MÚLTIPLE</b>	37 572	38 799	41 295	43 043	45 594	46 820 0	46 776	47 645	48 430	48 912	50 088	50 171	49 371	31,4	-1,6
CREDITO	2 679	2 501	2 483	2 445	2 564	2 748	2 748	2 647	2 576	2 569	2 516	2 713	2 682	0,1	-1,1
CONTINENTAL	10 688	11 015	12 530	12 705	13 027	13 341	12 995	13 311	13 974	13 954	14 457	14 702	14 135	32,2	-3,9
FINANCIERO	24 205	25 282	26 281	27 893	30 003	30 730	31 033	31 687	31 880	32 389	33 115	32 756	32 554	34,5	-0,6
<b>BANCA DE CONSUMO</b>	8 428	8 140	8 265	8 162	9 195	9 246 0	9 348	9 469	9 609	9 718	8 211	8 366	8 353 #	-0,9	-0,2
DEL TRABAJO	8 428	8 140	8 265	8 162	9 195	9 246	9 348	9 469	9 609	9 718	8 211	8 366	8 353	-0,9	-0,2
<b>II. SISTEMA NO BANCARIO</b>	43 989	45 474	47 992	49 292	51 463	51 245 0	51 481	52 382	53 705	55 493	56 169	57 147	59 889	36,1	4,8
CMAC SULLANA	34 914	36 338	38 404	39 135	39 906	40 065	40 838	40 951	41 751	42 381	42 536	42 519	43 285	24,0	1,8
CAMC PIURA	9 075	9 137	9 589	10 158	11 557	11 180	10 643	11 431	11 954	13 112	13 633	14 628	16 604	83,0	13,5
<b>SISTEMA FINANCIERO</b>	89 989	92 413	97 552	100 498	106 252	107 311 0	107 605	109 496	111 743	114 123	114 468	115 684	117 613	30,7	1,7
M/N	72 519	74 058	77 190	80 184	85 005	85 114	85 885	86 766	89 027	91 183	91 157	91 859	93 705	29,2	2,0
M/E	17 470	18 355	20 362	20 314	21 246	22 197	21 720	22 730	22 717	22 939	23 311	23 825	23 909	36,9	0,4

FUENTE : Entidades Financieras de la Región

ELABORACION: Sección Estudios Económicos BCR - Sucursal Piura

**TUMBES: CARTERA MOROSA**  
(Porcentaje de las Colocaciones Brutas)

ENTIDADES	2005													VAR %	
	JUL	AGO	SET	OCT	NOV	DIC	ENE	FEB	MAR	ABR	MAY	JUN	JUL	JUL05/ JUL04	JUL05/ JUN05
<b>I. SISTEMA BANCARIO</b>	<b>2,37</b>	<b>2,30</b>	<b>2,28</b>	<b>3,18</b>	<b>4,03</b>	<b>3,60</b>	<b>3,67</b>	<b>2,82</b>	<b>2,85</b>	<b>2,71</b>	<b>2,80</b>	<b>2,80</b>	<b>2,83</b>	<b>0,46</b>	<b>0,0</b>
<b>BANCA MÚLTIPLE</b>	<b>2,90</b>	<b>2,78</b>	<b>2,73</b>	<b>3,78</b>	<b>3,59</b>	<b>2,87</b>	<b>2,88</b>	<b>1,85</b>	<b>1,87</b>	<b>1,64</b>	<b>1,67</b>	<b>1,67</b>	<b>1,64</b>	<b>-1,26</b>	<b>0,0</b>
CRÉDITO	26,07	27,98	28,93	49,83	47,36	43,09	43,09	27,24	28,69	0,28	30,33	30,33	27,73	1,66	-2,6
CONTINENTAL	3,66	3,43	3,28	3,21	3,24	1,21	1,25	1,21	1,19	0,01	0,51	0,51	0,49	-3,17	0,0
<b>BANCA DE CONSUMO</b>	<b>0,02</b>	<b>0,02</b>	<b>0,02</b>	<b>0,02</b>	<b>6,22</b>	<b>7,26</b>	<b>7,62</b>	<b>7,67</b>	<b>7,79</b>	<b>0,08</b>	<b>9,69</b>	<b>9,69</b>	<b>9,96</b>	<b>9,94</b>	<b>0,3</b>
DEL TRABAJO	0,02	0,02	0,02	0,02	6,22	7,26	7,62	7,67	7,79	0,08	9,69	9,96	9,96	9,94	0,0
<b>II. SISTEMA NO BANCARIO</b>	<b>6,55</b>	<b>7,35</b>	<b>7,13</b>	<b>7,08</b>	<b>6,82</b>	<b>6,71</b>	<b>8,65</b>	<b>7,55</b>	<b>7,35</b>	<b>0,24</b>	<b>7,10</b>	<b>7,10</b>	<b>6,90</b>	<b>0,35</b>	<b>-0,2</b>
CMAC SULLANA	5,70	6,67	6,71	6,64	6,42	6,28	8,58	7,22	6,82	0,16	6,62	6,62	6,69	0,99	0,1
CMAC PIURA	9,97	10,03	8,82	8,77	8,21	8,28	8,93	8,73	9,21	0,09	8,57	8,57	7,50	-2,47	-1,1
<b>SISTEMA FINANCIERO</b>	<b>4,39</b>	<b>4,78</b>	<b>4,67</b>	<b>5,09</b>	<b>5,38</b>	<b>5,09</b>	<b>6,05</b>	<b>5,08</b>	<b>5,01</b>	<b>4,87</b>	<b>4,91</b>	<b>4,91</b>	<b>4,84</b>	<b>0,45</b>	<b>-0,1</b>

FUENTE : Entidades Financieras de la Región

ELABORACIÓN: Sección Estudios Económicos BCR - Sucursal Piura

## TUMBES: RECAUDACIÓN TRIBUTARIA \*

(Miles de Nuevos Soles)

CONCEPTO	2 005													VAR%		ENERO - JULIO		
	JUL	AGO	SET	OCT	NOV	DIC	ENE	FEB	MAR	ABR	MAY	JUN	JUL	JUL05/ JUL04	JUL05/ JUN05	2004	2005	VAR %
IGV	701	634	742	622	602	689	771,2	755,2	915,9	777,5	888,5	943,7	895,9	27,7	-5,1	3 890	5 948	52,9
ISC	1	0	0	0	0	1	--	--	--	--	--	--	--	n.d.	n.d.	1	0	-100,0
Impuesto Renta	451	710	545	481	464	553	676,5	534,7	812,5	701,6	496,5	453,3	433,6	-3,8	-4,4	2 945	4 109	39,5
RUS	47	49	49	51	50	53	53,2	54,4	52,6	51,2	53,6	54,2	47,8	2,1	-11,7	340	367	7,9
IES	74	49	44	41	44	43	6,5	2,3	2,2	0,9	0,7	0,9	0,8	-99,0	-10,7	329	14	-95,7
Otros	88	89	97	97	146	118	94	108	125	108	131	104	105	19,2	1,4	679	774	14,0
<b>TOTAL</b>	<b>1 362</b>	<b>1 532</b>	<b>1 477</b>	<b>1 292</b>	<b>1 306</b>	<b>1 456 0</b>	<b>1 601</b>	<b>1 454</b>	<b>1 908</b>	<b>1 639</b>	<b>1 570</b>	<b>1 556</b>	<b>1 483</b>	<b>8,9</b>	<b>-4,7</b>	<b>8 184</b>	<b>11 212</b>	<b>37,0</b>

\*Sólo tributos internos

FUENTE : SUNAT

ELABORACION: Sección de Estudios Económicos del BCRP - Sucursal Piura