

**BANCO CENTRAL DE RESERVA DEL PERÚ**  
**SUCURSAL PIURA**

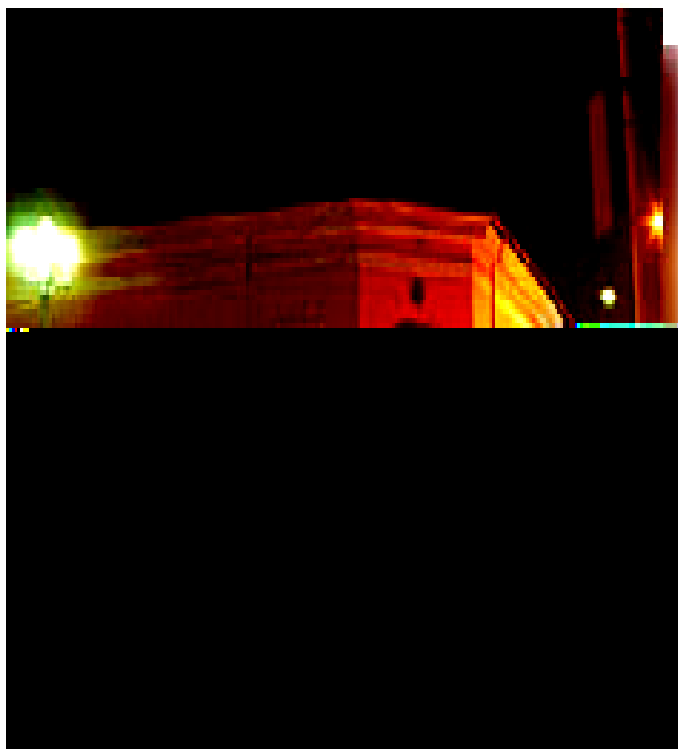

**SÍNTESIS TUMBES**  
**JUNIO 2005**



**SECCIÓN ESTUDIOS ECONÓMICOS**

## ÍNDICE

	Pág.
ÍNDICE.....	2
INTRODUCCIÓN.....	3
I. INFLACIÓN .....	4
II. PRODUCCIÓN .....	5
2.1. AGROPECUARIA .....	5
2.2. PESQUERÍA .....	8
II. SECTOR EXTERNO.....	8
3.1. EXPORTACIONES .....	9
3.2. IMPORTACIONES.....	13
IV. MONEDA Y CRÉDITO.....	12
4.1. DEPÓSITOS Y OBLIGACIONES .....	12
4.2. COLOCACIONES .....	14
V. SECTOR FISCAL .....	16
5.1. INGRESOS FISCALES.....	16
5.2. GASTOS DEL GOBIERNO REGIONAL.....	20

## INTRODUCCIÓN

En junio, el **Índice de Precios al Consumidor** disminuyó 0,71 por ciento respecto al mes previo, en lo que incidió la disminución en los precios promedio de casi todos los grupos de consumo, con excepción de Alquiler de vivienda, combustible y electricidad.

En el mes, la **producción primaria** de bienes cayó 1,7 por ciento con relación a similar lapso del 2004, debido al comportamiento negativo del sector pesquero (-10 por ciento), no compensado con el desempeño favorable del sector agropecuario (5,8 por ciento). En el primer semestre, la producción primaria creció 9 por ciento.

En junio, la **producción agropecuaria** aumentó 5,8 por ciento respecto a similar mes del 2004, por el comportamiento positivo del subsector agrícola (7,3 por ciento), ya que el pecuario se contrajo 14,3 por ciento. En la primera mitad del año, el crecimiento del sector fue de 6,2 por ciento.

La **producción pesquera** disminuyó 9,9 por ciento respecto a junio del año anterior, lo cual se asoció a la menor extracción de recursos orientados al consumo en estado fresco (-21 por ciento), que contrarrestó el aumento en la pesca destinada a congelado (22 por ciento).

En junio, las **exportaciones** efectuadas por la aduana de Tumbes fueron de US\$ 5,1 millones, superiores en 6,7 por ciento a las de similar mes del año anterior, debido a la mayor oferta de productos tradicionales, ya que los no tradicionales disminuyeron. El ingreso de divisas acumulado en el primer semestre fue superior en 75 por ciento al registrado en similar período del 2004. Las **importaciones** del mes ascendieron a US\$ 1,9 millones, lo que significó un incremento de 29 por ciento con relación al monto de junio del año pasado, por las mayores adquisiciones en todos los rubros.

En el **sector financiero**, en el mes el saldo de los **depósitos** ascendió a S/. 74,1 millones y creció 10,2 por ciento con relación al de junio del 2004. El saldo de las **colocaciones** se ubicó en el orden de los S/. 115,7 millones, con un incremento de 29 por ciento respecto a similar mes del año pasado.

La **recaudación tributaria** mensual ascendió a S/. 789 mil, con un crecimiento de 47 por ciento con relación a similar lapso del año anterior, sustentado básicamente en mayores captaciones del Impuesto General a las Ventas (278 por ciento) y del Impuesto a la Renta (14 por ciento).

## I. INFLACIÓN

En mayo, el **Índice de Precios al Consumidor** disminuyó 0,71 por ciento respecto el mes previo, en lo que incidió la disminución en los precios promedio de casi todos los grupos de consumo, con excepción de Alquiler de vivienda, combustible y electricidad.

### VARIACIÓN POR GRUPOS DE CONSUMO

GRUPOS DE CONSUMO	PONDERACIÓN	VARIACIÓN %		
		JUN05/ MAY05	DIC04/ JUN05	JUN05/ JUN04
<b>ÍNDICE GENERAL</b>	<b>100.00</b>	<b>-0.71</b>	<b>0.68</b>	<b>1.80</b>
1. Alimentos y Bebidas	59.09	-1.06	1.24	-0.31
2. Vestido y Calzado	5.92	-0.24	1.31	3.34
3. Alquiler de la Viv. Comb. y Elec.	13.23	0.66	1.35	5.49
4. Muebles y Enseres	3.95	-0.48	0.22	-2.35
5. Cuid. y Conserv. de la Salud	1.22	-1.69	2.34	1.06
6. Transportes y Comunicac.	7.27	-0.03	-0.91	17.80
7. Enseñanza y Cultura	2.92	0.00	0.14	0.12
8. Otros Bienes y Servicios	6.40	-1.87	-2.89	-1.70

FUENTE : INEI

ELABORACIÓN : Sección Estudios Económicos BCRP-Sucursal Piura

Con este resultado, la inflación acumulada desde diciembre 2004 a junio 2005 fue del 0,68 por ciento, en tanto que la inflación anualizada fue de 1,8 por ciento.

### INFLACIÓN

#### Evolución Porcentual Anual

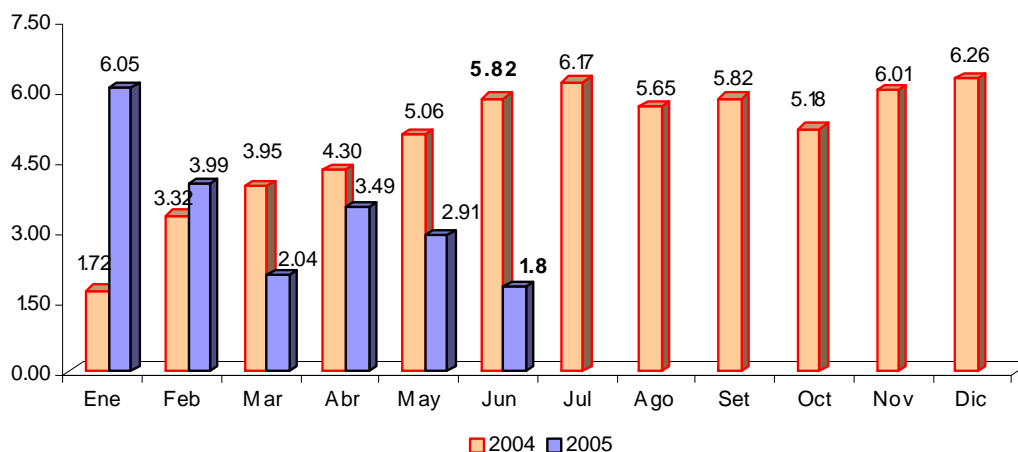

## II. PRODUCCIÓN

En junio, la **producción primaria** de bienes disminuyó 1,7 por ciento con relación a similar mes del 2004, debido al comportamiento negativo del sector pesquero (-9,9 por ciento), no compensado por el desempeño favorable del sector agropecuario (5,8 por ciento). En la primera mitad del año, la producción primaria creció 9 por ciento.

### INDICADOR DE PRODUCCIÓN

(variación porcentual)\*

Sectores	Mensual	Acumulado
Agropecuario	5.8	6.2
Pesca	-9.9	12.1
<b>TOTAL</b>	<b>-1.7</b>	<b>9.0</b>

(\*) Del valor bruto de la producción

### 2.1. Agropecuaria

En junio, la **producción agropecuaria** aumentó 5,8 por ciento respecto a similar mes del 2004, por el comportamiento favorable del subsector agrícola (7,3 por ciento) ya que el pecuario decreció 14,3 por ciento. En el primer semestre, el crecimiento del sector fue de 6,2 por ciento.

### PRODUCCION AGROPECUARIA

(Variación porcentual) \*

SECTOR	Junio	Ene-Jun
<b>AGROPECUARIO</b>	<b>5.8</b>	<b>6.2</b>
Agrícola	7.3	4.0
Pecuario	-14.3	25.9

(\*) Del Valor Bruto de la Producción

FUENTE : Ministerio de Agricultura - Región Tumbes

En el mes, el desempeño positivo del **subsector agrícola** fue determinado básicamente por la mayor producción de **arroz** (14 por ciento), merced a un incremento de la superficie cosechada de este cereal (34 por ciento), lo que contrarrestó la caída en el rendimiento (6 696 Kg/Ha frente a 7 889 Kg/Ha), en comparación con igual mes del año pasado.

En **limón**, se registró una producción de 122 T.M. frente a 108 T.M. en junio del 2004 (13 por ciento de incremento), debido un mejor rendimiento (376 Kg/Ha) y a una mayor área cosechada (325 Has). En **plátano**, el volumen producido disminuyó de 4 776 T.M. a 4 341 T.M. (-9 por ciento).

**PRODUCCIÓN AGRÍCOLA  
(TM)**

CULTIVOS	2004		2005		VAR %		ENERO - JUNIO		
	JUNIO	MAYO	JUNIO	JUN05/ MAY05	JUN05/ JUN04	2004	2005	VAR %	
<b>PERMANENTES</b>									
Limón	108	170	122	-28,2	13,0	1 415	1 361	-3,8	
Mango	0	0	0	n.d.	n.d.	252	145	-42,6	
<b>SEMI-PERMANENTES</b>									
Plátano	4 776	4 190	4 341	3,6	-9,1	30 826	28 335	-8,1	
<b>TRANSITORIOS</b>									
Arroz	17 714	27 460	20 212	-26,4	14,1	56 857	63 004	10,8	
Frijol Caupi	28	0	8	n.d.	-71,4	71	10	-86,1	
Maíz Amarillo Duro	412	39	57	46,2	-86,2	719	256	-64,3	
Maíz Choclo	20	68	10	-85,3	-50,0	92	136	48,2	
Melón	0	0	2	n.d.	n.d.	0	2	n.d.	
Tabaco	0	0	0	n.d.	n.d.	0	0	n.d.	
Soya	19	0	3	n.d.	-84,2	183	20	-89,0	
Yuca	11	13	30	130,8	172,7	66	178	169,9	

FUENTE : Ministerio de Agricultura - Región Tumbes  
ELABORACIÓN : Sección Estudios Económicos BCR - Sucursal Piura.

**COSECHAS DE CULTIVOS TRANSITORIOS  
(Has)**

CULTIVOS	2004		2005		VAR %		ENERO - JUNIO		
	JUNIO	MAYO	JUNIO	JUN05/ MAY05	JUN05/ JUN04	2004	2005	VAR %	
Arroz	2 245	3 702	3 018	-18,5	34,4	7 119	8 730	22,6	
Frijol caupi	17	0	0	n.d.	-100,0	45	2	-95,6	
Maíz Amarillo Duro	267	16	24	50,0	-91,0	396	106	-73,2	
Soya	9	0	2	n.d.	-77,8	97	14	-85,8	
Yuca	1	2	4	100,0	300,0	10	22	123,0	
<b>TOTAL</b>	<b>2 539</b>	<b>3 720</b>	<b>3 048</b>	<b>-18,1</b>	<b>20,0</b>	<b>7 667</b>	<b>8 874</b>	<b>15,7</b>	

FUENTE : Ministerio de Agricultura - Región Tumbes  
ELABORACIÓN : Sección Estudios Económicos BCR - Sucursal Piura.

Los cultivos más importantes de la región fueron arroz y plátano, con volúmenes producidos que representaron 68 y 30 por ciento de la producción total del primer semestre.

**PRODUCCION AGRICOLA DE PRINCIPALES CULTIVOS, 2005**

Participación Porcentual



En cuanto a los **precios en chacra**, se observó una disminución de 42 por ciento en arroz y de 11 por ciento en plátano, en comparación con similar mes del año pasado.

### PRECIO EN CHACRA DE PRINCIPALES CULTIVOS

(Nuevos Soles x Kg.)

CULTIVOS	2004	2005		VAR %	
	JUNIO	MAYO	JUNIO	JUN05/ MAY05	JUN05/ JUN04
Arroz	1.02	0.60	0.59	-1.7	-42.2
Frijol Caupi	0.83	0.00	0.00	n.d.	n.d.
Limón	0.49	0.49	0.51	4.1	4.1
Maíz Amarillo Duro	0.65	0.57	0.56	-1.8	-13.8
Mango	0.00	0.00	0.00	n.d.	n.d.
Plátano	0.45	0.41	0.40	-2.4	-11.1
Soya	1.50	0.00	1.50	n.d.	0.0
Yuca	0.60	0.42	0.50	19.05	-16.7

FUENTE : Ministerio de Agricultura - Región Tumbes.

ELABORACIÓN : Sección Estudios Económicos BCR - Sucursal Piura.

En el mes, se efectuó la **siembra** adelantada de 150 Has de arroz, con lo cual el avance acumulado para el período agosto 2004-junio 2005 llegó a 100 por ciento, superior en 35 Has a las intenciones de siembra para la presente campaña agrícola. La superficie instalada con arroz (13 305 Has) sobrepasó significativamente la de otros cultivos, en razón de que este cereal fue el de mayor rentabilidad a los productores, pese a que los precios disminuyeron en la campaña.

### SIEMBRAS DE PRINCIPALES CULTIVOS

(HAS)

CULTIVOS	2004	2005		VAR %		CAMPAÑA : AGOSTO - JUNIO		
	JUNIO	MAYO	JUNIO	JUN05/ MAY05	JUN05/ JUN04	2003-2004	2004-2005	VAR %
<b>PERMANENTES</b>	<b>13</b>	<b>2</b>	<b>1</b>	<b>-60,0</b>	<b>-93,8</b>	<b>85</b>	<b>31</b>	<b>-63,8</b>
Limón	13	2	1	-60,0	-93,8	85	31	-63,8
Mango	0	0	0	n.d.	n.d.	0	0	n.d.
<b>SEMI-PERMANENTES</b>	<b>8</b>	<b>2</b>	<b>8</b>	<b>295,0</b>	<b>-1,3</b>	<b>195</b>	<b>46</b>	<b>-76,5</b>
Plátano	8	2	8	295,0	-1,3	195	46	-76,5
<b>TRANSITORIOS</b>	<b>35</b>	<b>28</b>	<b>180</b>	<b>542,9</b>	<b>414,3</b>	<b>12 254</b>	<b>13 624</b>	<b>11,2</b>
Arroz	0	0	150	n.d.	n.d.	11.273	13.305	18,0
Frijol Castilla	0	0	0	n.d.	n.d.	95	2	-97,9
Maíz Amarillo	29	17	12	-29,4	-58,6	660	189	-71,4
Maíz Choclo	2	9	8	-11,1	300,0	24	53	120,8
Melón	0	0	0	n.d.	n.d.	1	1	-50,0
Tabaco	0	0	0	n.d.	n.d.	0	0	n.d.
Soya	0	0	5	n.d.	n.d.	156	39	-75,0
Yuca	4	2	5	150,0	25,0	45	36	-21,1
<b>TOTAL</b>	<b>56</b>	<b>32</b>	<b>189</b>	<b>489,7</b>	<b>237,0</b>	<b>12 534</b>	<b>13 701</b>	<b>9,3</b>

Fuente : Ministerio de Agricultura - Región Tumbes.

Elaboración : Sección Estudios Económicos BCR - Sucursal Piura.

En junio, el subsector pecuario decreció 14,3 por ciento respecto a igual mes del año anterior.

**PRODUCCIÓN PECUARIA**  
(TM)

ESPECIES	2004		2005		VAR %		ENERO - JUNIO		
	JUNIO	MAYO	JUNIO	JUN05/ MAY05	JUN05/ JUN04	2004	2005	VAR %	
<b>AVES</b>									
Carne	7	5	5	0,0	-28,6	39	42	7,7	
Huevos	3	3	3	0,0	0,0	15	18	16,9	
<b>VACUNO</b>									
Carne	60	38	22	-42,1	-63,3	348	316	-9,2	
Leche	31	23	18	-21,7	-41,9	221	122	-44,6	
<b>OVINO</b>									
Carne	7	4	3	-25,0	-57,1	39	37	-5,1	
<b>PORCINO</b>									
Carne	14	17	12	-29,4	-14,3	84	101	20,3	
<b>CAPRINO</b>									
Carne	52	28	21	-25,0	-59,6	310	279	-10,1	

FUENTE : Ministerio de Agricultura - Región Tumbes

ELABORACIÓN : Sección Estudios Económicos BCR - Sucursal Piura.

## 2.2. Pesquería

La producción pesquera disminuyó 9,9 por ciento respecto a junio del año anterior, lo cual se asoció a la menor extracción de recursos orientados al consumo en estado fresco (-21 por ciento), que contrarrestó el aumento en la pesca destinada a congelado (22 por ciento).

**PRODUCCION PESQUERA**  
(TM)

DESTINO	2004		2005		VAR %		ENERO - JUNIO		
	JUNIO	MAYO	JUNIO	JUN05/ MAY05	JUN05/ JUN04	2004	2005	VAR %	
<b>Consumo Humano Directo</b>	<b>2 406</b>	<b>1 697</b>	<b>2 281</b>	<b>34.4</b>	<b>-5.2</b>	<b>11 008</b>	<b>12 969</b>	<b>17.8</b>	
Congelado	890	877	1 090	24.3	22.4	4 527	6 698	48.0	
Curado	7	7	6	-16.5	-11.7	41	43	4.7	
Fresco	1 509	812	1 185	45.9	-21.5	6 440	6 229	-3.3	
<b>Variación % del Valor Bruto de la Producción</b>					<b>37.2</b>	<b>-9.9</b>	<b>11 008</b>	<b>12 969</b>	<b>12.1</b>

FUENTE : Ministerio de Pesquería - Región Tumbes.

En el primer semestre, la actividad del congelado aportó el 52 por ciento de la producción del sector.

**PRODUCCION PESQUERA, 2005**

Participación Porcentual

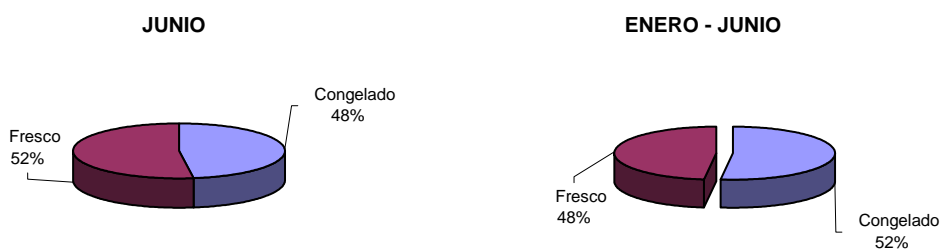



## II. SECTOR EXTERNO

### 3.1. Exportaciones

En junio, las **exportaciones** efectuadas por la aduana de Tumbes fueron de US\$ 5,1 millones, superiores en 6,7 por ciento a las de similar mes del 2004; debido a la mayor oferta de productos tradicionales, ya que los no tradicionales disminuyeron.

El ingreso de divisas acumulado en el primer semestre fue superior en 75 por ciento al registrado en similar período del 2004.

**EXPORTACIONES POR TUMBES**  
(miles US \$)

PRODUCTOS	2004		2005		VAR %		ENERO - JUNIO		
	JUNIO	MAYO	JUNIO	JUN05/ MAY04	JUN05/ JUN04	2004	2005	VAR %	
<b>I. TRADICIONALES</b>	<b>94</b>	<b>1.263</b>	<b>1.177</b>	<b>-6,7</b>	<b>1.151,8</b>	<b>663</b>	<b>4.155</b>	<b>526,3</b>	
MINEROS	52	0	19	n.d.	-63,9	67	51	-23,6	
PETROLEO	0	0	0	n.d.	n.d.	2	24	880,0	
AGROPECUARIOS	7	980	1.004	2,4	14.391,0	311	3.274	951,7	
PESQUEROS	35	283	155	-45,2	344,2	282	806	185,2	
<b>II. NO TRADICIONALES</b>	<b>4.697</b>	<b>4.386</b>	<b>3.937</b>	<b>-10,2</b>	<b>-16,2</b>	<b>17.716</b>	<b>27.948</b>	<b>57,8</b>	
AGROPECUARIOS	1.161	1.571	1.831	16,6	57,7	5.290	9.165	73,3	
MADERA Y PAPELES	501	319	221	-30,7	-55,9	2.427	2.336	-3,7	
METAL MECANICOS	379	154	241	56,9	-36,3	1.427	1.370	-4,0	
MINERÍA NO METALICA	210	119	170	42,2	-19,4	484	1.066	120,1	
PESQUEROS	50	153	15	-89,8	-69,2	866	1.273	46,9	
QUIMICO	431	1.054	863	-18,1	100,2	1.432	6.834	377,2	
RESTO	62	37	97	160,0	56,9	593	667	12,5	
SIDEROMETALURGICO	44	26	30	16,0	-32,5	740	427	-42,3	
TEXTIL	1.858	954	468	-50,9	-74,8	4.457	4.811	7,9	
<b>III. OTROS</b>	<b>0</b>	<b>0</b>	<b>0</b>	<b>n.d.</b>	<b>n.d.</b>	<b>0</b>	<b>0</b>	<b>n.d.</b>	
<b>TOTAL</b>	<b>4.791</b>	<b>5.649</b>	<b>5.114</b>	<b>-9,5</b>	<b>6,7</b>	<b>18.379</b>	<b>32.102</b>	<b>74,7</b>	

FUENTE : Aduanas

ELABORACIÓN : Sección Estudios Económicos BCR - Sucursal Piura.

El mayor ingreso de divisas provino de la venta de productos no tradicionales, con un aporte del 87 por ciento en el total exportado durante el primer semestre.

### EXPORTACIONES POR TUMBES

Variación Porcentual Anual

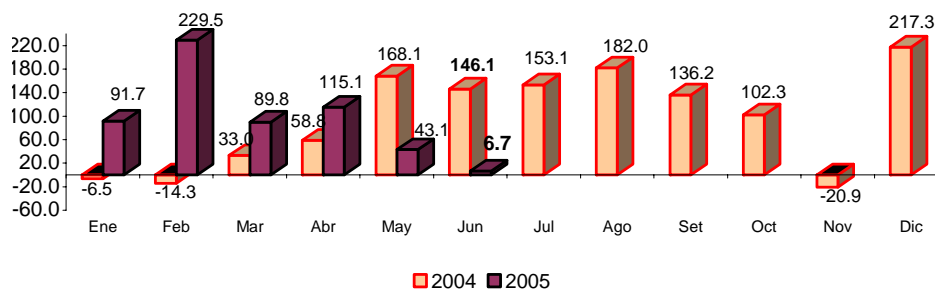

FUENTE : Aduanas

ELABORACIÓN : Sección Estudios Económicos BCR - Sucursal Piura.

En el lapso enero-junio, la oferta exportable estuvo constituida por productos provenientes de los sectores agropecuario (40 por ciento), químico (21 por ciento) y textil (15 por ciento), los que crecieron a tasas de 122, 377 y 7,2 por ciento, respectivamente, comparados con similar período del año anterior.

## EXPORTACIONES POR TUMBES, 2005

Participación Porcentual

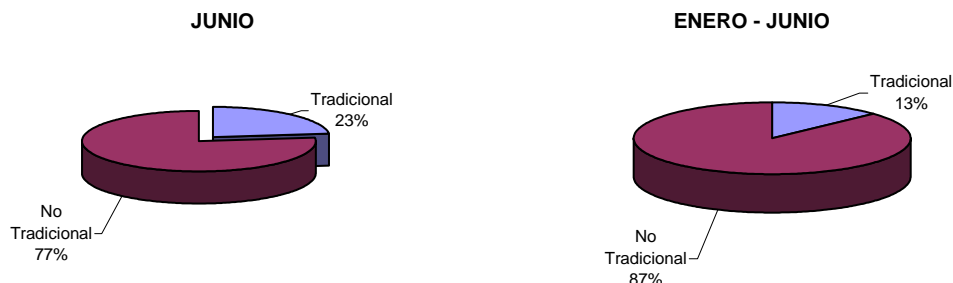

El total exportado tuvo como destino Ecuador.

## EXPORTACIONES DE PRINCIPALES PRODUCTOS POR TUMBES

(miles US\$)

SECTOR	RUBRO	2004	2005		VAR %		ENERO - JUNIO		
		JUNIO	MAYO	JUNIO	JUN05/ MAY05	JUN05/ JUN04	2004	2005	VAR %
AGROPECUARIO	AZÚCAR	487	527	794	50,6	62,9	2 381	4 354	82,9
	CAFÉ	477	688	611	-11,2	28,1	1 754	3 342	90,6
	CEREALES Y SUS PREP	0	863	878	1,7	n.d.	0	2 649	n.d.
	CUEROS	93	306	376	22,8	304,3	739	1 091	47,6
	FRUTAS	7	98	107	8,4	1.441,7	285	551	93,0
	OTROS	104	68	70	2,9	-32,7	442	452	2,1
	<b>TOTAL</b>	<b>1 168</b>	<b>2 551</b>	<b>2 835</b>	<b>11,1</b>	<b>142,7</b>	<b>5 601</b>	<b>12 439</b>	<b>122,1</b>
MADERAS Y PAPEL	ARTICULOS IMPRESOS	460	319	221	-30,7	-52,0	2 114	2 320	9,7
	OTROS	41	0	0	n.d.	-100,0	313	17	-94,6
	<b>TOTAL</b>	<b>501</b>	<b>319</b>	<b>221</b>	<b>-30,7</b>	<b>-55,9</b>	<b>2 427</b>	<b>2 336</b>	<b>-3,7</b>
METAL MECÁNICO	<b>TOTAL</b>	<b>379</b>	<b>154</b>	<b>241</b>	<b>56,9</b>	<b>-36,3</b>	<b>1 427</b>	<b>1 370</b>	<b>-4,0</b>
MINERALES METÁLICOS	<b>TOTAL</b>	<b>52</b>	<b>0</b>	<b>19</b>	<b>n.d.</b>	<b>-63,9</b>	<b>67</b>	<b>51</b>	<b>-23,6</b>
MINERÍA NO METALICA	ABONOS Y MINERALES	148	96	114	18,8	-23,1	383	769	101,0
	CEMENTO Y MATERIAL	56	10	34	242,9	-38,2	66	153	130,6
	RESTO DE PRODUCTOS	7	13	21	59,0	225,7	35	125	255,1
	VIDRIO Y ARTÍCULOS I	0	0	0	n.d.	n.d.	0	19	n.d.
	<b>TOTAL</b>	<b>210</b>	<b>119</b>	<b>170</b>	<b>42,2</b>	<b>-19,4</b>	<b>484</b>	<b>1 066</b>	<b>120,1</b>
PESQUERO	CRUSTACEOS Y MOLLU	35	283	155	-45,2	344,2	282	806	185,2
	GRASAS DE PESCADO	0	2	3	64,3	n.d.	610	419	-31,3
	HARINA DE PESCADO	0	0	0	n.d.	n.d.	0	403	n.d.
	PESCADO CONGELAD	4	147	12	-91,8	244,0	115	352	205,2
	PREPARACIONES Y CO	47	4	0	-100,0	-100,0	141	98	-30,7
	RESTO DE PRODUCTOS	0	0	0	n.d.	n.d.	0	0	n.d.
	<b>TOTAL</b>	<b>85</b>	<b>435</b>	<b>171</b>	<b>-60,8</b>	<b>100,1</b>	<b>1 149</b>	<b>2 078</b>	<b>80,9</b>
PETRÓLEO Y DERIVADOS	ACEITES CRUDOS	0	0	0	n.d.	n.d.	2	24	880,0
	<b>TOTAL</b>	<b>0</b>	<b>0</b>	<b>0</b>	<b>n.d.</b>	<b>n.d.</b>	<b>2</b>	<b>24</b>	<b>880,0</b>
QUIMICO	ACEITES ESCENCIALES	152	580	489	-15,5	222,0	383	4 617	1.105,2
	ARTICULOS MANUFAC	87	209	162	-22,6	86,7	244	1 044	328,2
	MANUFACTURAS DE C	116	192	166	-13,6	42,8	478	801	67,6
	MATERIAS TINTORIAS.	12	27	45	68,0	274,9	129	154	18,7
	PRODUCTOS QUIMICO	64	45	0	-100,0	-100,0	178	151	-15,2
	RESTO DE PRODUCTOS	0	1	0	-47,7	n.d.	20	67	239,0
	<b>TOTAL</b>	<b>431</b>	<b>1 054</b>	<b>863</b>	<b>-18,1</b>	<b>100,2</b>	<b>1 432</b>	<b>6 834</b>	<b>377,2</b>
RESTO DE NO TRADICIONALES	RESTO DE OTROS NO T	62	37	97	160,0	56,9	593	667	12,5
	<b>TOTAL</b>	<b>62</b>	<b>37</b>	<b>97</b>	<b>160,0</b>	<b>56,9</b>	<b>593</b>	<b>667</b>	<b>12,5</b>
SIDERO-METALURGICO Y JOYERIA	<b>TOTAL</b>	<b>44</b>	<b>26</b>	<b>30</b>	<b>16,0</b>	<b>-32,5</b>	<b>740</b>	<b>427</b>	<b>-42,3</b>
TEXTIL	FIBRAS TEXTILES	843	816	176	-78,4	-79,1	1 765	3 208	81,8
	HILADOS	535	119	176	47,5	-67,1	0	1 164	n.d.
	PRENDAS DE VESTIR Y	480	18	116	528,9	-75,8	1 506	424	-71,8
	TEJIDOS	0	0	0	n.d.	n.d.	29	15	-48,5
	<b>TOTAL</b>	<b>1 858</b>	<b>954</b>	<b>468</b>	<b>-50,9</b>	<b>-74,8</b>	<b>4 457</b>	<b>4 811</b>	<b>7,9</b>
<b>TOTAL</b>		<b>4 791</b>	<b>5 649</b>	<b>5 114</b>	<b>-9,5</b>	<b>6,7</b>	<b>18 379</b>	<b>32 102</b>	<b>74,7</b>

FUENTE : Adhans

ELABORACION : Seccion de Estudios Económicos de BC

### 3.2. Importaciones

Las **importaciones** por la aduana de Tumbes ascendieron a US\$ 1,9 millones, lo que significó un incremento de 29 por ciento con relación a las de junio 2004, por las mayores adquisiciones en todos los rubros.

**IMPORTACIONES POR TUMBES**  
(miles US\$)

PRODUCTOS	2004		2005		VAR %		ENERO - JUNIO		
	JUNIO	MAYO	JUNIO	JUN04/ MAY04	JUN05/ JUN04	2004	2005	VAR %	
Bienes de Consumo	624	1 551	946	-39,0	51,6	4 786	6 938	45,0	
Insumos	708	1 042	761	-27,0	7,5	4 804	5 475	14,0	
Bienes de Capital	140	411	188	-54,3	34,3	494	2 013	307,5	
Diversos	0	0	0	n.d.	n.d.	0	0	n.d.	
<b>TOTAL</b>	<b>1 472</b>	<b>3 004</b>	<b>1 895</b>	<b>-36,9</b>	<b>28,7</b>	<b>10 084</b>	<b>14 427</b>	<b>43,1</b>	

FUENTE : Aduanas

ELABORACION: Sección Estudios Económicos BCRP - Sucursal Piura.

El rubro Bienes de consumo se constituyó en el de mayor importancia relativa, con el 50 por ciento del gasto mensual de divisas, seguido de Insumos (40 por ciento) y Bienes de capital (10 por ciento).

**IMPORTACIONES POR TUMBES, 2005**

Participación Porcentual

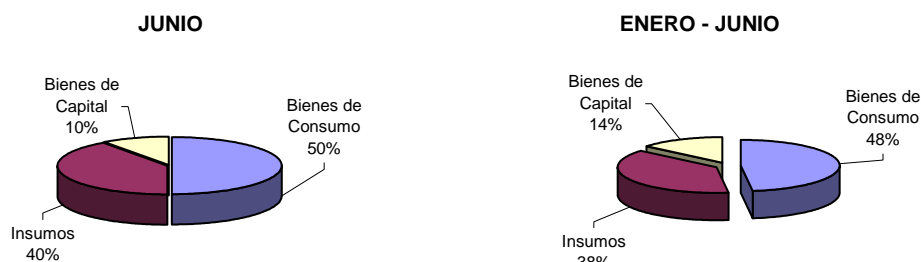

La totalidad de las importaciones provino de **Ecuador**.

**IMPORTACIONES DE PRINCIPALES PRODUCTOS POR TUMBES**  
(miles US\$)

RUBRO	2004		2005		VAR %		ENERO - JUNIO		
	JUNIO	MAYO	JUNIO	JUN05/ MAY05	JUN05/ JUN04	2004	2005	VAR %	
Alimentos	300	503	428	-14,8	42,6	1 793	2 524	40,7	
Artefactos domésticos y accesorios	42	0	161	n.d.	285,1	575	1 574	173,9	
Otros bienes de consumo no duradero	208	441	218	-50,4	4,9	1 334	1 435	7,5	
Otros artículos	0	384	0	-100,0	-100,0	36	736	1 937,5	
Productos farmacéuticos y de tocador	48	198	115	-41,5	139,4	914	531	-42,0	
Vestidos y otras confecciones	25	0	21	n.d.	-17,6	38	75	95,5	
Vajilla	0	25	2	-90,5	n.d.	23	33	45,1	
Vehículos para uso particular	0	0	0	n.d.	n.d.	29	29	0,0	
Muebles para el hogar	0	1	0	-100,0	n.d.	42	1	-97,4	
<b>BIENES DE CONSUMO</b>	<b>624</b>	<b>1 551</b>	<b>946</b>	<b>-39,0</b>	<b>51,6</b>	<b>4 785</b>	<b>6 937</b>	<b>45,0</b>	
Insumos agroindustriales	652	821	244	-70,2	-62,5	4 061	3 692	-9,1	
Insumos químicos	56	214	169	-21,2	201,3	461	880	91,0	
Materias primas y prod.intermedios para	0	0	348	n.d.	n.d.	275	872	216,9	
Combustible, lubricantes	0	7	0	-100,0	n.d.	8	32	307,3	
<b>INSUMOS</b>	<b>708</b>	<b>1 042</b>	<b>761</b>	<b>-27,0</b>	<b>7,5</b>	<b>4 804</b>	<b>5 475</b>	<b>14,0</b>	
Materiales de construcción	100	356	188	-47,2	88,8	233	851	265,5	
Bienes de capital para la industria	0	0	0	n.d.	n.d.	40	681	1 603,6	
Bienes de capital para la agricultura y pes	5	0	0	n.d.	-100,0	19	287	1 424,7	
Partes y accesorios de equipo de transpc	35	55	0	-100,0	-100,0	195	133	-31,6	
Otro equipo de transporte	0	0	0	n.d.	n.d.	0	61	n.d.	
Otros bienes de capital para la industria	0	0	0	-100,0	n.d.	7	0	-97,8	
<b>BIENES DE CAPITAL</b>	<b>140</b>	<b>411</b>	<b>188</b>	<b>-54,3</b>	<b>34,6</b>	<b>493</b>	<b>2 013</b>	<b>308,2</b>	
<b>TOTAL</b>	<b>1 472</b>	<b>3 004</b>	<b>1 895</b>	<b>-36,9</b>	<b>28,8</b>	<b>10 082</b>	<b>14 426</b>	<b>43,1</b>	

FUENTE : Aduanas

ELABORACIÓN: Sección Estudios Económicos BCR - Sucursal Piura.

## IV. MONEDA Y CRÉDITO

### 4.1. Depósitos y obligaciones

En el mes, el saldo de los depósitos ascendió a S/. 74,1 millones y creció 10,2 por ciento con relación a junio del 2004. Ello se basó en mayores captaciones por parte de la banca múltiple (2,8 por ciento) y, sobre todo, del sector no bancario (54 por ciento), puesto que la banca de consumo registró una contracción de 47,5 por ciento.

DEPOSITOS Y OBLIGACIONES CON EL PUBLICO (Miles Nuevos Soles)					
	2004	2005		VAR.%	
	JUNIO	MAYO	JUNIO	JUN05/JUN04	JUN05/MAY05
<b>SISTEMA BANCARIO</b>	<b>55 253</b>	<b>54 550</b>	<b>55 612</b>	<b>0.6%</b>	<b>1.9%</b>
<b>Banca Múltiple</b>	<b>52 839</b>	<b>53 251</b>	<b>54 344</b>	<b>2.8%</b>	<b>2.1%</b>
Crédito	20 202	17 261	18 645	-7.7%	8.0%
Continental	19 864	24 206	24 329	22.5%	0.5%
Financiero	12 772	11 785	11 370	-11.0%	-3.5%
<b>Banca de Consumo</b>	<b>2 415</b>	<b>1 299</b>	<b>1 268</b>	<b>-47.5%</b>	<b>-2.4%</b>
Del Trabajo	2 415	1 299	1 268	-47.5%	-2.4%
<b>SISTEMA NO BANCARIO</b>	<b>11 988</b>	<b>18 275</b>	<b>18 509</b>	<b>54.4%</b>	<b>1.3%</b>
CMAC Sullana	8 897	13 566	13 375	50.3%	-1.4%
CMAC Piura	3 091	4 708	5 133	66.1%	9.0%
<b>SISTEMA FINANCIERO</b>	<b>67 241</b>	<b>72 825</b>	<b>74 120</b>	<b>10.2%</b>	<b>1.8%</b>
M/N	35 292	44 181	43 595	23.5%	-1.3%
M/E	31 950	28 644	30 525	-4.5%	6.6%

FUENTE: Entidades financieras de la región

ELABORACIÓN: Sección Estudios Económicos, BCRP - Suc. Piura.

### DEPOSITOS EN EL SISTEMA FINANCIERO

Variación Porcentual Anual

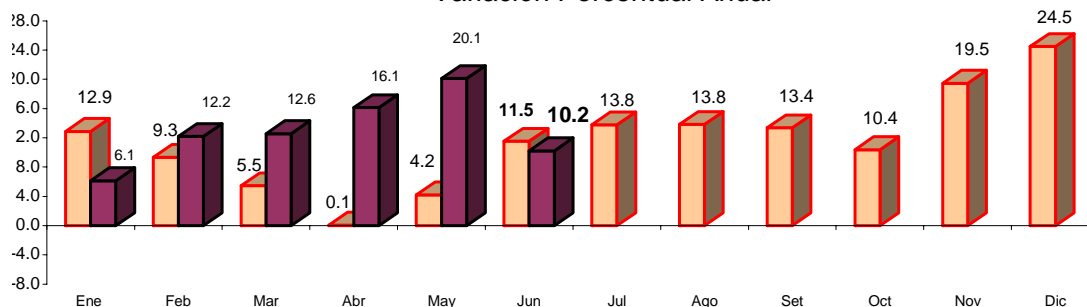

FUENTE : Entidades Financieras de la Región

ELABORACIÓN: Sección Estudios Económicos BCR - Sucursal Piura.

## DEPÓSITOS Y OBLIGACIONES POR TIPO DE MONEDA

(Miles de Nuevos Soles)

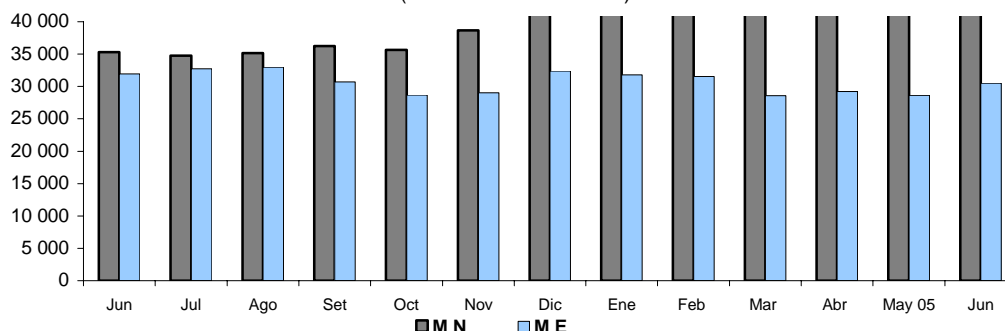

Los depósitos en moneda nacional se incrementaron 23 por ciento respecto al saldo de hace 12 meses, mientras que los de moneda extranjera disminuyeron 4,5 por ciento. De este modo, los primeros se mantuvieron como los más significativos, con un peso relativo de 59 por ciento.

## EVOLUCION DE LOS DEPOSITOS

(Miles de Nuevos Soles)

TIPO DE DEPÓSITO	2004	2005		VAR. %	
	JUNIO	MAYO	JUNIO	JUN05/ JUN04	JUN05/ MAY05
Obligaciones a la vista	15 097	20 950	22 098	46.4	5.5
Ahorros	22 242	26 266	26 425	18.8	0.6
Depósitos a plazos	29 903	25 610	25 597	-14.4	0.0
<b>Total</b>	<b>67 241</b>	<b>72 825</b>	<b>74 120</b>	<b>10.2</b>	<b>1.8</b>

FUENTE: Entidades financieras de la región.

Las obligaciones a la vista crecieron 46 por ciento en comparación con las de junio del año anterior, en tanto que los ahorros corrientes lo hicieron en 19 por ciento y los depósitos a plazo descendieron en 14,4 puntos porcentuales. Sin embargo, estos 2 últimos tipos compartieron la primacía dentro del total, con una significación de 35,7 y 34,5 por ciento, respectivamente.

Según participación en los depósitos, sobresalieron Continental (32,8 por ciento) y Crédito (25,2 por ciento) que dieron cuenta, en forma conjunta, del 58 por ciento de las captaciones totales del sistema.

## PARTICIPACIÓN EN DEPÓSITOS : JUNIO 2005

PUESTO	ENTIDAD	SALDO (Miles S./.)	%
1	Continental	24 329	32.8%
2	Crédito	18 645	25.2%
3	CMAC Sullana	13 375	18.0%
4	Financiero	11 370	15.3%
5	CMAC Piura	5 133	6.9%
6	Del Trabajo	1 268	1.7%
<b>TOTAL</b>		<b>74 120</b>	<b>100.0%</b>

FUENTE: Entidades financieras de la región

ELABORACIÓN: Secc. Estud. Económ., BCRP - Suc. Piura

## 4.2. Colocaciones

En el mes, el saldo de las colocaciones se ubicó en el orden de S/. 115,7 millones, con un incremento del 29 por ciento respecto a similar período del año pasado. Ello radicó en mayores colocaciones tanto de la banca múltiple (32,6 por ciento de crecimiento) cuanto del sector no bancario (32,1 por ciento), ya que, por el contrario, la banca de consumo observó una leve caída de 1,4 por ciento. Así, se consolidó el carácter de un sistema paritario, repartido por igual entre un segmento bancario y otro no bancario, aún cuando ambos comparten la cualidad de estar muy focalizados en el sector de micro y pequeña empresa y de banca personal, como sus principales grupos objetivo.

	COLOCACIONES (Miles Nuevos Soles)				
	2004 JUNIO	2005		VAR.%	
		MAYO	JUNIO	JUN05/JUN04	JUN05/MAY05
<b>SISTEMA BANCARIO</b>	<b>46 330</b>	<b>58 299</b>	<b>58 537</b>	<b>26.3%</b>	<b>0.4%</b>
<b>Banca Múltiple</b>	<b>37 844</b>	<b>50 088</b>	<b>50 171</b>	<b>32.6%</b>	<b>0.2%</b>
Crédito	2 712	2 516	2 713	0.1%	7.9%
Continental	10 640	14 457	14 702	38.2%	1.7%
Financiero	24 492	33 115	32 756	33.7%	-1.1%
<b>Banca de Consumo</b>	<b>8 486</b>	<b>8 211</b>	<b>8 366</b>	<b>-1.4%</b>	<b>1.9%</b>
Del Trabajo	8 486	8 211	8 366	-1.4%	1.9%
<b>SISTEMA NO BANCARIO</b>	<b>43 275</b>	<b>56 170</b>	<b>57 147</b>	<b>32.1%</b>	<b>1.7%</b>
CMAC Sullana	34 686	42 536	42 519	22.6%	0.0%
CMAC Piura	8 589	13 633	14 628	70.3%	7.3%
<b>SISTEMA FINANCIERO</b>	<b>89 605</b>	<b>114 468</b>	<b>115 684</b>	<b>29.1%</b>	<b>1.1%</b>
M/N	71 879	91 157	91 859	27.8%	0.8%
M/E	17 726	23 311	23 825	34.4%	2.2%

FUENTE: Entidades financieras de la región

ELABORACIÓN: Sección Estudios Económicos, BCRP - Suc. Piura

## SALDO DE COLOCACIONES EN EL SISTEMA FINANCIERO

Variación Porcentual Anual

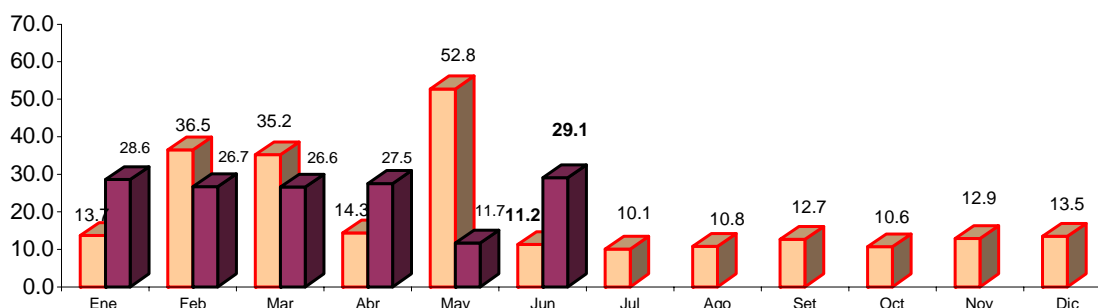

FUENTE : Entidades Financieras de la Región

ELABORACION: Sección Estudios Económicos BCR - Sucursal Piura.

De acuerdo a su participación en las colocaciones del sistema, destacaron CMAC Sullana (36,8 por ciento) y Banco Financiero (28,3 por ciento).

## PARTICIPACIÓN EN COLOCACIONES : JUNIO 2005

PUESTO	ENTIDAD	SALDO (Miles S/.)	%
1	CMAC Sullana	42 519	36.8%
2	Financiero	32 756	28.3%
3	Continental	14 702	12.7%
4	CMAC Piura	14 628	12.6%
5	Del Trabajo	8 366	7.2%
6	Crédito	2 713	2.3%
<b>TOTAL</b>		<b>115 684</b>	<b>100.0%</b>

FUENTE: Entidades financieras de la región

ELABORACIÓN: Secc. Est. Económicos, BCRP-Suc. Piura

El índice de morosidad del sistema financiero fue del 4,8 por ciento y se incrementó medio punto porcentual respecto a junio del 2004. Los créditos vencidos crecieron 56,3 por ciento y los sujetos a cobranza judicial, 24,2 por ciento, pero ello fue amortiguado por el repunte significativo de las colocaciones brutas.

## ANÁLISIS DE LA CARTERA PESADA DEL SISTEMA FINANCIERO

(Saldo en Miles de Nuevos Soles)

CONCEPTO	2002		2003		VAR. %	
	JUNIO	MAYO	JUNIO	JUN 05/ JUN 04		
				MAY05		
Créditos vencidos	2 236	3 493	3 496	56.3%	0.1%	
Créditos cobranza judicial	1 695	2 125	2 106	24.2%	-0.9%	
Colocaciones brutas	89 605	114 468	115 684	29.1%	1.1%	
Cartera pesada (%) *	4.4%	4.9%	4.8%	0.5%	-0.1%	

\* Cartera pesada = (Créditos vencidos + Créditos Cobranza Judicial) / Colocaciones Brutas

FUENTE: Entidades financieras de la región

ELABORACIÓN: Sección Estudios Económicos - BCRP Sucursal Piura.

CARTERA PESADA  
(% Colocaciones Brutas)

	2004	2005		VAR. %	
	JUNIO	MAYO	JUNIO	JUN05/JUN04	JUN05/MAY05
<b>SISTEMA BANCARIO</b>	<b>2.37</b>	<b>2.80</b>	<b>2.83</b>	<b>0.5</b>	<b>0.0</b>
<b>Banca Múltiple</b>	<b>2.90</b>	<b>1.67</b>	<b>1.64</b>	<b>-1.3</b>	<b>0.0</b>
Crédito	26.07	30.33	27.73	1.7	-2.6
Continental	3.66	0.51	0.49	-3.2	0.0
<b>Banca de Consumo</b>	<b>0.02</b>	<b>9.69</b>	<b>9.96</b>	<b>9.9</b>	<b>0.3</b>
Del Trabajo	0.02	9.69	9.96	9.9	0.3
<b>SISTEMA NO BANCARIO</b>	<b>6.55</b>	<b>7.10</b>	<b>6.90</b>	<b>0.4</b>	<b>-0.2</b>
CMAC Sullana	5.70	6.62	6.69	1.0	0.1
CMAC Piura	9.97	8.57	7.50	-2.5	-1.1
<b>SISTEMA FINANCIERO</b>	<b>4.39</b>	<b>4.91</b>	<b>4.84</b>	<b>0.5</b>	<b>-0.1</b>

FUENTE: Entidades financieras de la región

ELABORACIÓN: Secc. Est. Económicos, BCRP-Suc. Piura

## V. SECTOR FISCAL

### 5.1. Ingresos fiscales

En el mes, la recaudación tributaria ascendió a S/. 789 mil, con un crecimiento de 47,5 por ciento con relación a similar período del año pasado, sustentado básicamente en mayores captaciones del Impuesto General a las Ventas (278 por ciento) y del Impuesto a la Renta (14 por ciento).

RECAUDACIÓN TRIBUTARIA (S/. Miles)								
	2004		2005		VAR.%		ENERO-JUNIO	
	JUNIO	MAYO	JUNIO	JUN05/ JUN04	MAY 05/ MAY 04	2004	2005	VAR.%
Impuesto General a las Ventas	76	267	287	278.0%	7.4%	745	1,562	109.6%
Impuesto Selectivo al Consumo	0	0	0	-100.0%	n.d.	1	0	-100.0%
Impuesto a la Renta	209	309	239	14.1%	-22.6%	1,220	2,219	81.9%
Registro Único Simplificado	49	54	54	10.2%	1.1%	294	319	8.7%
IES, ESSALUD, ONP	138	152	132	-4.2%	-13.1%	1,045	860	-17.7%
Otros Impuestos	62	104	76	23.7%	-26.7%	443	548	23.6%
<b>TOTAL</b>	<b>535</b>	<b>886</b>	<b>789</b>	<b>47.5%</b>	<b>-11.0%</b>	<b>3,747</b>	<b>5,508</b>	<b>47.0%</b>

FUENTE: SUNAT

En el primer semestre, los ingresos fiscales acumulados bordearon los S/. 5,5 millones y se incrementaron en 47 puntos porcentuales respecto a análogo lapso del año anterior. Ello reflejó los mayores cobros del IGV (110 por ciento) y del Impuesto a la Renta (82 por ciento).

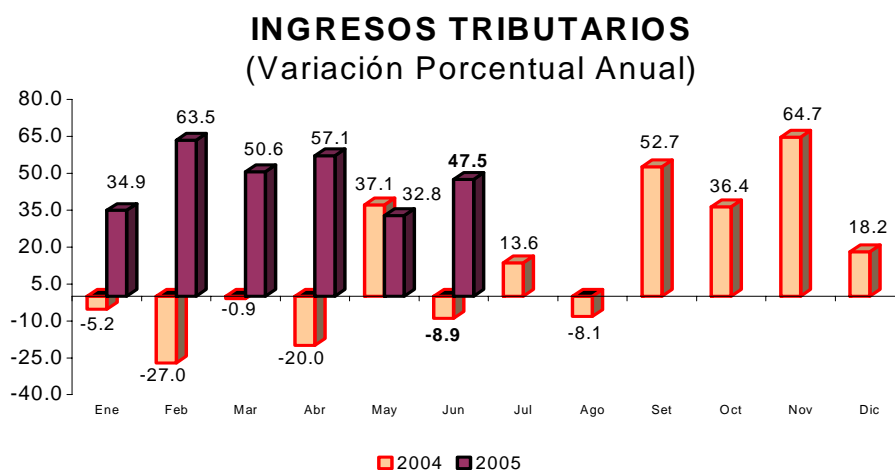



## 5.2. Gastos del Gobierno Regional

El Gobierno Regional ejecutó gastos mensuales del orden de los S/. 10,8 millones, de los cuales el 87 por ciento fue financiado con Recursos Ordinarios y fue el canon y sobrecanon la segunda fuente de ingresos, aunque con una significación relativamente modesta (5,5 por ciento).

**GOBIERNO REGIONAL DE TUMBES**  
**EJECUCIÓN DE GASTOS SEGÚN FUENTE DE FINANCIAMIENTO: JUNIO 2005**  
**(Miles de Nuevos Soles)**

FUENTE DE FINANCIAMIENTO	PRESUP.	EJECUTADO		% EJE./PRESUP.
		JUNIO	ENERO-JUNIO	
Recursos Ordinarios	116 281	9 402	56 311	48.4
Canon y sobrecanon	20 673	588	5 703	27.6
Recursos directamente recaudados	7 809	436	2 577	33.0
Donaciones y Transferencias	5 567	235	4 052	72.8
Fondo de Compensación Regional	6 551	115	158	2.4
<b>TOTAL</b>	<b>156 881</b>	<b>10 775</b>	<b>68 802</b>	<b>43.9</b>

FUENTE: Gobierno Regional de Tumbes

ELABORACIÓN: Sección Estudios Económicos, BCRP Sucursal Piura

Los gastos corrientes representaron el 92,3 por ciento, mientras que la inversión pública dio cuenta del 7,7 por ciento restante. En el primer rubro de gastos, sobresalió el pago de remuneraciones y obligaciones sociales al sector público, con un desembolso ascendente a S/. 7,6 millones.

**GOBIERNO REGIONAL DE TUMBES**  
**EJECUCIÓN DE GASTOS: JUNIO 2005**  
**(Miles de Nuevos Soles)**

CONCEPTO	PRESUP.	EJECUTADO		% EJE./PRESUP.
		JUNIO	ENERO-JUNIO	
<b>GASTOS CORRIENTES</b>	<b>124 749</b>	<b>9 945</b>	<b>59 738</b>	<b>47.9</b>
Personal y Obligaciones Sociales	94 052	7 619	45 680	48.6
Obligaciones Previsionales	15 714	1 225	7 725	49.2
Bienes y Servicios	14 260	1 056	6 088	42.7
Otros Gastos Corrientes	723	45	244	33.7
<b>GASTOS DE CAPITAL</b>	<b>32 133</b>	<b>829</b>	<b>9 064</b>	<b>28.2</b>
Inversiones	31 179	771	8 726	28.0
Otros Gastos de Capital	954	58	338	35.4
<b>TOTAL</b>	<b>156 881</b>	<b>10 775</b>	<b>68 802</b>	<b>43.9</b>

FUENTE: Gobierno Regional de Tumbes

ELABORACIÓN: Sección Estudios Económicos, BCRP Sucursal Piura

A la fecha, la meta presupuestaria anual se ha cumplido en un 43,9 por ciento, siendo mayor el grado de avance en lo relativo a gastos corrientes (47,9 por ciento) en comparación con los gastos de capital (28,2 por ciento).

**TUMBES: ÍNDICE DE PRECIOS AL CONSUMIDOR POR RUBROS**  
(Variación Porcentual)

GRANDES GRUPOS DE CONSUMO	2005												
	JUN	JUL	AGO	SET	OCT	NOV	DIC	ENE	FEB	MAR	ABR	MAY	JUN
<b>Índice General</b>	<b>0,38</b>	<b>0,29</b>	<b>-0,60</b>	<b>0,44</b>	<b>-0,48</b>	<b>1,06</b>	<b>0,41</b>	<b>0,04</b>	<b>-0,29</b>	<b>-0,05</b>	<b>3,49</b>	<b>0,18</b>	<b>-0,71</b>
Alimentos Bebidas y Tabaco	0,29	0,17	-0,88	0,69	-0,80	-0,68	-0,03	0,43	-0,63	-0,62	1,50	0,40	-1,06
Vestido y Calzado	0,00	0,35	0,00	0,89	0,23	0,22	0,31	0,49	0,41	1,11	3,35	0,24	-0,24
Alquiler Vvda. Comb.	0,58	0,00	0,11	0,96	0,20	2,02	0,75	-0,24	0,03	0,81	6,94	-0,46	0,66
Muebles Enseres y Manten.	-0,03	0,03	0,29	-2,13	-1,25	-0,07	0,57	0,31	0,39	0,00	-2,05	-0,06	-0,48
Cuid y Conservación de la Salud	4,80	-0,60	-0,30	-0,11	-0,17	-0,18	0,10	-0,38	0,02	3,70	7,25	0,70	-1,69
Transporte y Comunicaciones	0,36	0,56	-0,42	0,18	0,32	14,34	3,30	-0,34	-0,09	-0,35	18,23	0,01	-0,03
Esparc. Div. y Serv. Culturales	0,00	-0,04	-0,42	0,10	0,36	0,75	0,76	-0,23	0,37	-0,07	0,16	0,04	0,00
Otros	0,15	1,72	-1,14	-0,60	-0,66	1,44	0,50	-1,86	-0,03	0,49	1,91	0,01	-1,87

FUENTE : INEI - Tumbes

ELABORACIÓN: Sección Estudios Económicos BCR - Sucursal Piura

**TUMBES: PRODUCCIÓN AGRÍCOLA.  
(TM)**

CUMTIVOS	2005													VAR%	
	JUN	JUL	AGO	SET	OCT	NOV	DIC	ENE	FEB	MAR	ABR	MAY	JUN	JUN05/ JUN04	JUN05/ MAY05
<b>PERMANENTES</b>															
Limón	108	74	73	100	204	215	245	318	293	261	197	170	122	13,0	- 28,2
Mango	0	0	0	0	0	48	207	145	0	0	0	0	0	n.d.	n.d.
<b>SEMI-PERMANENTES</b>															
Plátano	4 776	4 439	4 341	4 356	4 663	4 254	4 448	5 274	5 053	4 952	4 524	4 190	4 341	- 9,1	3,6
<b>TRANSITORIOS</b>															
Arroz	17 714	4 618	478	0	0	24 745	15 294	11 568	1 008	0	2 756	27 460	20 212	14,1	- 26,4
Frijol Caupí	28	15	8	10	3	0	0	0	0	1	1	0	8	- 71,4	n.d.
Maíz Amarillo	412	186	33	98	155	17	50	67	32	25	37	39	57	- 86,2	46,2
Soya	19	11	0	2	0	18	10	0	5	5	7	0	3	- 84,2	n.d.
Yuca	11	43	12	18	24	10	91	68	18	38	11	13	30	172,7	130,8

FUENTE : Dirección del Ministerio de Agric

EIABORACIÓN: Sección Estudios Económicos BCR - Sucursal Piura

**TUMBES: COSECHAS.**  
(Has)

CULTIVOS	2005													VAR %	
	JUN	JUL	AGO	SET	OCT	NOV	DIC	ENE	FEB	MAR	ABR	MAY	JUN	JUN05/ JUN04	JUN05/ MAY05
<b>TRANSITORIOS</b>	<b>2 539</b>	<b>724</b>	<b>93</b>	<b>15</b>	<b>55</b>	<b>3 311</b>	<b>1 948 0</b>	<b>1 557</b>	<b>152</b>	<b>21</b>	<b>376</b>	<b>3 720</b>	<b>3 048</b>	<b>20,0</b>	<b>- 18,1</b>
Arroz	2 245	593	68	0	0	3 295	1 916	1 523	133	0	354	3 702	3 018	34,4	- 18,5
Frijol Castilla	17	12	8	10	3	0	0	0	0	1	1	0	0	- 100,0	n.d.
Maíz Amarillo Duro	267	107	15	0	50	6	19	27	14	10	15	16	24	- 91,0	50,0
Soya	9	6	0	2	0	9	5	0	3	5	4	0	2	- 77,8	n.d.
Yuca	1	6	2	3	2	1	8	7	2	5	2	2	4	300,0	100,0

FUENTE : Dirección del Ministerio de Agricultura Tumbes

ELABORACIÓN: Sección Estudios Ecr

**TUMBES : PRECIO EN CHACRA DE LOS PRINCIPALES CULTIVOS.**  
(Nuevos soles x Kg)

CULTIVOS	2005													VAR%	
	JUN	JUL	AGO	SET	OCT	NOV	DIC	ENE	FEB	MAR	ABR	MAY	JUN	JUN05/ JUN04	JUN05/ MAY05
Arroz	1,02	1,07	1,09	0,00	0,00	1,25	1,21	1,02	1,00	0,00	0,00	0,60	0,59	-42,2	-1,7
Frijol Castilla	0,83	1,30	1,10	1,00	1,10	n.d	0,00	0,00	0,00	1,50	0,00	0,00	0,00	n.d..	n.d.
Limón	0,49	0,51	0,71	0,85	1,22	1,08	0,66	0,49	0,41	0,44	0,26	0,49	0,51	4,1	4,1
Maíz Amarillo Duro	0,65	0,60	0,58	0,60	0,64	0,70	0,67	0,61	0,54	0,61	0,61	0,57	0,56	-13,8	-1,8
Mango	0,00	0,00	0,00	0,00	0,00	0,43	0,43	0,34	0,00	0,00	0,00	0,00	0,00	n.d..	n.d.
Plátano	0,45	0,43	0,40	0,40	0,38	0,32	0,35	0,23	0,32	0,41	0,27	0,41	0,40	-11,1	-2,4
Soya	1,50	1,23	0,00	1,00	n.d	2,00	2,00	0,00	1,50	1,50	0,00	0,00	1,50	0,0	n.d.
Yuca	0,60	0,57	0,62	0,59	0,40	0,45	0,40	0,37	0,39	0,38	0,56	0,42	0,50	-16,7	19,05

FUENTE : Dirección del Ministerio d

ELABORACIÓN: Sección Estudios Econór

**TUMBES: SIEMBRAS.**  
(Has)

CULTIVOS	2005												VAR%		
	JUN	JUL	AGO	SET	OCT	NOV	DIC	ENE	FEB	MAR	ABR	MAY	JUN	JUN05/ JUN04	JUN05/ MAY05
<b>PERMANENTES</b>	<b>13</b>	<b>2</b>	<b>4</b>	<b>8</b>	<b>5</b>	<b>6</b>	<b>0</b>	<b>0</b>	<b>0</b>	<b>5</b>	<b>0</b>	<b>2</b>	<b>1</b>	<b>- 92,3</b>	<b>- 50,0</b>
Limón	13	2	4	8	5	6	0	0	0	5	0	2	1	- 92,3	- 50,0
Mango	0	0	0	0	0	0	0	0	0	0	0	0	0	n.d.	n.d.
<b>SEMI-PERMANENTES</b>	<b>8</b>	<b>10</b>	<b>4</b>	<b>3</b>	<b>5</b>	<b>11</b>	<b>3</b>	<b>0</b>	<b>3</b>	<b>1</b>	<b>0</b>	<b>2</b>	<b>8</b>	<b>0,0</b>	<b>300,0</b>
Plátano	8	10	4	3	5	11	3	0	3	1	0	2	8	0,0	300,0
<b>TRANSITORIOS</b>	<b>35</b>	<b>1 125</b>	<b>4 540</b>	<b>755</b>	<b>566</b>	<b>38</b>	<b>22</b>	<b>2 908</b>	<b>3 187</b>	<b>1 377</b>	<b>29</b>	<b>28</b>	<b>180</b>	<b>414,3</b>	<b>542,9</b>
Arroz	0	1 097	4 502	719	548	0	0	2 885	3 165	1 336	0	0	150	n.d.	n.d.
Frijol Castilla	0	0	0	0	0	1	0	1	0	0	0	0	0	n.d.	n.d.
Maíz Amarillo	29	21	18	24	12	22	17	11	11	21	25	17	12	- 58,6	- 29,4
Máiz Choclo	2	4	4	3	1	7	2	4	4	8	4	9	8	300,0	- 11,1
Melón	0	0	0	0	0	0	0	0	0	1	0	0	0	n.d.	n.d.
Tabaco	0	0	0	0	0	0	0	0	0	0	0	0	0	n.d.	n.d.
Soya	0	0	14	5	3	0	0	0	6	6	0	0	5	n.d.	n.d.
Yuca	4	3	2	4	2	8	3	2	1	7	0	2	5	25,0	150,0
<b>TOTAL</b>	<b>56</b>	<b>1 137</b>	<b>4 548</b>	<b>766</b>	<b>576</b>	<b>55</b>	<b>25</b>	<b>2 908</b>	<b>3 190</b>	<b>1 383</b>	<b>29</b>	<b>32</b>	<b>189</b>	<b>237,5</b>	<b>490,6</b>

Fuente : Dirección del Ministerio de Agricultura Tumbes

Elaboración: Sección Estudios Económicos BCR - Sucursal Pi

**TUMBES: RENDIMIENTO**  
(Kg/Ha)

CULTIVOS	2005												VAR %		
	JUN	JUL	AGO	SET	OCT	NOV	DIC	ENE	FEB	MAR	ABR	MAY	JUN	JUN05/ JUN04	JUN05/ MAY05
<b>TRANSITORIOS</b>															
Arroz	7 890	7 788	7 029	n.d	n.d	7 510	7 982	7 598	7 579	n.d	7 785	7 418	6 697	-15,1	-9,7
Frijol Castilla	1 647	1 250	1 000	1 000	n.d	n.d	n.d	n.d	n.d	900	1 000	n.d	n.d.	n.d.	n.d.
Maíz Amarillo Duro	1 543	1 738	2 200	n.d	2 833	2 833	2 703	2 486	2 286	2 399	2 461	2 438	2 375	53,9	-2,6
Soya	2 111	1 833	n,d	1 000	n.d	2 000	2 000	n.d	1 667	1 051	1 828	n.d	1 500	-28,9	n.d.
Yuca	11 000	7 167	6 000	6 000	10 000	10 000	11 375	9 377	9 000	7 138	5 440	6 500	7 500	-31,8	15,4

**FUENTE** : Dirección Regional del Minister

**ELABORACIÓN:** Sección Estudios Económicos

**TUMBES: EXTRACCIÓN DE RECURSOS HIDROBIOLÓGICOS.  
(TM)**

DESTINO	2005												VAR %		
	JUN	JUL	AGO	SET	OCT	NOV	DIC	ENE	FEB	MAR	ABR	MAY	JUN	JUN05/ JUN04	JUN05/ MAY05
<b>Consumo Humano Directo</b>															
Congelado	890	2665	605	617	913	804	722	223	2 839	871	798	877	1 090	22,5	24,3
Curado	7	7	7	7	7	7	7	7	7	8	8	7	6	- 14,3	- 14,3
Fresco	1509	1405	977	888	824	955	1 223	1 124	1 103	1 247	756	812	1 185	- 21,5	45,9
<b>TOTAL</b>	<b>2406</b>	<b>4077</b>	<b>1589</b>	<b>1512</b>	<b>1744</b>	<b>1766,28</b>	<b>1951,78 0</b>	<b>1 355</b>	<b>3 949</b>	<b>2 126</b>	<b>1 561</b>	<b>1 696</b>	<b>2 281</b>	<b>- 5,2</b>	<b>34,5</b>

**FUENTE** : Dirección del Ministerio de Pesquería - Tumbes

**ELABORACIÓN:** Sección Estudios Económicos BCR - Sucursal Piura



**TUMBES :TOTAL EXPORTACIONES**  
(MILES US \$)

PRODUCTOS	2005												VAR %		
	JUN	JUL	AGO	SET	OCT	NOV	DIC	ENE	FEB	MAR	ABR	MAY	JUN	JUN05/ JUN04	JUN05/ MAY05
<b>I. TRADICIONALES</b>	<b>94</b>	<b>114</b>	<b>326</b>	<b>143</b>	<b>361</b>	<b>208</b>	<b>847</b>	<b>258</b>	<b>430</b>	<b>593</b>	<b>433</b>	<b>1 263</b>	<b>1 178</b>	<b>1 153,2</b>	<b>- 6,7</b>
Mineros	52	0	0	0	42	0	0	12	21	0	0	0	19	- 63,5	n.d.
Petróleo	0	2	107	28	0	1	113	0	0	24	0	0	0	n.d.	n.d.
Agrícolas	7	101	78	85	208	184	691	177	351	436	327	980	1 004	14 242,9	2,4
Pesqueros	35	11	141	30	111	23	43	70	58	134	106	283	155	342,9	- 45,2
<b>II. NO TRADICIONALES</b>	<b>4 696</b>	<b>4 389</b>	<b>5 842</b>	<b>5 749</b>	<b>4 854</b>	<b>2 011</b>	<b>8 027</b>	<b>4 431</b>	<b>4 607</b>	<b>4 581</b>	<b>4 728</b>	<b>4 387</b>	<b>3 936 0</b>	<b>- 16,2</b>	<b>- 10,3</b>
Agropecuarios	1 161	1 134	1 389	1 951	1 525	512	1 399	1 110	1 256	1 765	1 634	1 571	1 831	57,7	16,5
Textiles	1 858	1 181	1 782	1 540	968	404	2 187	983	993	611	802	954	468	- 74,8	- 50,9
Pesqueros	50	214	199	88	7	0	264	518	312	234	40	153	15	- 70,0	- 90,2
Metalmecánicos	379	173	265	129	116	30	871	164	202	402	206	154	241	- 36,4	56,5
Químicos	431	264	334	743	766	632	457	1 081	1 591	1 203	1 049	1 054	863	100,2	- 18,1
Sidermetalúrgicos	44	90	267	158	69	52	15	54	133	160	24	26	30	- 31,8	15,4
Minerales no Metálicos	210	61	32	32	73	15	106	231	119	205	222	119	170	- 19,0	42,9
Resto	563	1 272	1 574	1 108	1 330	366	2 729	262	598.255	691.592	752	356	318	- 43,5	- 10,7
<b>TOTAL</b>	<b>4 790</b>	<b>4 503</b>	<b>6 168</b>	<b>5 892</b>	<b>5 215</b>	<b>2 219</b>	<b>8 874</b>	<b>4 689</b>	<b>5 037</b>	<b>5 174</b>	<b>5 161</b>	<b>5 650</b>	<b>5 114</b>	<b>6,8</b>	<b>- 9,5</b>

FUENTE : ADUANA - Tumbes

ELABORACIÓN: Sección Estudios Económicos BCR - Sucu

**TUMBES: DEPÓSITOS Y OBLIGACIONES**  
(Miles de Nuevos Soles)

SISTEMA FINANCIERO	2005												VAR%		
	JUN	JUL	AGO	SET	OCT	NOV	DIC	ENE	FEB	MAR	ABR	MAY	JUN	JUN05/ JUN04	JUN05/ MAY05
<b>I. SISTEMA BANCARIO</b>	<b>55 253</b>	<b>55 292</b>	<b>54 992</b>	<b>53 406</b>	<b>51 141</b>	<b>53 654</b>	<b>60 139</b>	<b>57 688</b>	<b>56 983</b>	<b>55 006</b>	<b>54 111</b>	<b>54 551</b>	<b>55 612</b>	<b>0,6</b>	<b>1,9</b>
<b>BANCA MÚLTIPLE</b>	<b>52 839</b>	<b>53 544</b>	<b>53 798</b>	<b>52 238</b>	<b>49 988</b>	<b>52581,77</b>	<b>58 968</b>	<b>56 463</b>	<b>55 844</b>	<b>53 757</b>	<b>52 926</b>	<b>53 252</b>	<b>54 344</b>	<b>2,8</b>	<b>2,1</b>
CRÉDITO	20 202	20 978	20 096	17 514	15 937	17110,24	20 016	20 016	18 228	17 027	16 954	17 261	18 645	- 7,7	8,0
CONTINENTAL	19 864	20 196	20 489	21 583	21 204	22 417	25 723	23 721	24 476	24 522	24 134	24 206	24 329	22,5	0,5
FINANCIERO	12 772	12 370	13 213	13 141	12 846	13 055	13 228	12 726	13 141	12 208	11 838	11 785	11 370	- 11,0	- 3,5
<b>BANCA DE CONSUMO</b>	<b>2 415</b>	<b>1 748</b>	<b>1 194</b>	<b>1 168</b>	<b>1 154</b>	<b>1 072</b>	<b>1 171</b>	<b>1 225</b>	<b>1 139</b>	<b>1 249</b>	<b>1 185</b>	<b>1 299</b>	<b>1 268 #</b>	<b>- 47,5</b>	<b>- 2,4</b>
DEL TRABAJO	2 415	1 748	1 194	1 168	1 154	1072	1 171	1 225	1 139	1 249	1 185	1 299	1 268	- 47,5	- 2,4
<b>II. SISTEMA NO BANCARIO</b>	<b>11 988</b>	<b>12 212</b>	<b>13 135</b>	<b>13 545</b>	<b>13 185</b>	<b>14 037</b>	<b>17 234</b>	<b>16 093</b>	<b>16 524</b>	<b>15 877</b>	<b>16 170</b>	<b>18 274</b>	<b>18 508 #</b>	<b>54,4</b>	<b>1,3</b>
CMAC SULLANA	8 897	8 704	9 662	10 241	9 984	10 545	12 695	11 865	11 979	11 019	11 596	13 566	13 375	50,3	- 1,4
CMAC PIURA	3 091	3 508	3 473	3 304	3 201	3 492	4 539	4 227	4 545	4 858	4 575	4 708	5 133	66,1	9,0
<b>SISTEMA FINANCIERO</b>	<b>67 241</b>	<b>67 504</b>	<b>68 127</b>	<b>66 951</b>	<b>64 326</b>	<b>67 691</b>	<b>77 372</b>	<b>73 781</b>	<b>73 508</b>	<b>70 883</b>	<b>70 281</b>	<b>72 825</b>	<b>74 120</b>	<b>10,2</b>	<b>1,8</b>
M/N	35 292	34 776	35 170	36 265	35 651	38 648	44 995	41 997	41 954	42 294	41 064	44 181	43 595	23,5	- 1,3
M/E	31 950	32 728	32 957	30 686	28 675	29 043	32 378	31 784	31 554	28 588	29 217	28 644	30 525	- 4,5	6,6

FUENTE : Entidades Financieras de la Región

ELABORACION: Sección Estudios Económicos BCR - Sucursal Piura

**TUMBES: SALDO DE COLOCACIONES**  
(Miles de Nuevos Soles)

SISTEMA FINANCIERO	2005												VAR %		
	JUN	JUL	AGO	SET	OCT	NOV	DIC	ENE	FEB	MAR	ABR	MAY	JUN	JUN05/ JUN04	JUN05/ MAY05
<b>I. SISTEMA BANCARIO</b>	46 330	46 000	46 939	49 560	51 205	54 789	56 066 0	56 124	57 114	58 039	58 630	58 299	58 537	26,3	0,4
<b>BANCA MÚLTIPLE</b>	37 844	37 572	38 799	41 295	43 043	45 594	46 820 0	46 776	47 645	48 430	48 912	50 088	50 171	32,6	0,2
CREDITO	2 712	2 679	2 501	2 483	2 445	2 564	2 748	2 748	2 647	2 576	2 569	2 516	2 713	0,0	7,8
CONTINENTAL	10 640	10 688	11 015	12 530	12 705	13 027	13 341	12 995	13 311	13 974	13 954	14 457	14 702	38,2	1,7
FINANCIERO	24 492	24 205	25 282	26 281	27 893	30 003	30 730	31 033	31 687	31 880	32 389	33 115	32 756	33,7	-1,1
<b>BANCA DE CONSUMO</b>	8 486	8 428	8 140	8 265	8 162	9 195	9 246 0	9 348	9 469	9 609	9 718	8 211	8 366 #	-1,4	1,9
DEL TRABAJO	8 486	8 428	8 140	8 265	8 162	9 195	9 246	9 348	9 469	9 609	9 718	8 211	8 366	-1,4	1,9
<b>II. SISTEMA NO BANCARIO</b>	43 275	43 989	45 474	47 992	49 292	51 463	51 245 0	51 481	52 382	53 705	55 493	56 169	57 147	32,1	1,7
CMAC SULLANA	34 686	34 914	36 338	38 404	39 135	39 906	40 065	40 838	40 951	41 751	42 381	42 536	42 519	22,6	0,0
CAMC PIURA	8 589	9 075	9 137	9 589	10 158	11 557	11 180	10 643	11 431	11 954	13 112	13 633	14 628	70,3	7,3
<b>SISTEMA FINANCIERO</b>	89 605	89 989	92 413	97 552	100 498	106 252	107 311 0	107 605	109 496	111 743	114 123	114 468	115 684	29,1	1,1
M/N	71 879	72 519	74 058	77 190	80 184	85 005	85 114	85 885	86 766	89 027	91 183	91 157	91 859	27,8	0,8
M/E	17 726	17 470	18 355	20 362	20 314	21 246	22 197	21 720	22 730	22 717	22 939	23 311	23 825	34,4	2,2

FUENTE : Entidades Financieras de la Región

ELABORACION: Sección Estudios Económicos BCR - Sucursal Piura

**TUMBES: CARTERA MOROSA**  
(Porcentaje de las Colocaciones Brutas)

ENTIDADES	2005												VAR %		
	JUN	JUL	AGO	SET	OCT	NOV	DIC	ENE	FEB	MAR	ABR	MAY	JUN	JUN05/ JUN04	JUN05/ MAY05
<b>I. SISTEMA BANCARIO</b>	<b>2,37</b>	<b>2,75</b>	<b>2,30</b>	<b>2,28</b>	<b>3,18</b>	<b>4,03</b>	<b>3,60</b>	<b>3,67</b>	<b>2,82</b>	<b>2,85</b>	<b>2,71</b>	<b>2,80</b>	<b>2,83</b>	<b>0,46</b>	<b>0,0</b>
<b>BANCA MÚLTIPLE</b>	<b>2,90</b>	<b>3,36</b>	<b>2,78</b>	<b>2,73</b>	<b>3,78</b>	<b>3,59</b>	<b>2,87</b>	<b>2,88</b>	<b>1,85</b>	<b>1,87</b>	<b>1,64</b>	<b>1,67</b>	<b>1,64</b>	<b>-1,26</b>	<b>0,0</b>
CRÉDITO	26,07	26,96	27,98	28,93	49,83	47,36	43,09	43,09	27,24	28,69	0,28	30,33	27,73	1,66	- 2,6
CONTINENTAL	3,66	5,06	3,43	3,28	3,21	3,24	1,21	1,25	1,21	1,19	0,01	0,51	0,49	-3,17	0,0
<b>BANCA DE CONSUMO</b>	<b>0,02</b>	<b>0,02</b>	<b>0,02</b>	<b>0,02</b>	<b>0,02</b>	<b>6,22</b>	<b>7,26</b>	<b>7,62</b>	<b>7,67</b>	<b>7,79</b>	<b>0,08</b>	<b>9,69</b>	<b>9,96</b>	<b>9,94</b>	<b>0,3</b>
DEL TRABAJO	0,02	0,02	0,02	0,02	0,02	6,22	7,26	7,62	7,67	7,79	0,08	9,69	9,96	9,94	0,3
<b>II. SISTEMA NO BANCARIO</b>	<b>6,55</b>	<b>6,72</b>	<b>7,35</b>	<b>7,13</b>	<b>7,08</b>	<b>6,82</b>	<b>6,71</b>	<b>8,65</b>	<b>7,55</b>	<b>7,35</b>	<b>0,24</b>	<b>7,10</b>	<b>6,90</b>	<b>0,35</b>	<b>- 0,2</b>
CMAC SULLANA	5,70	5,88	6,67	6,71	6,64	6,42	6,28	8,58	7,22	6,82	0,16	6,62	6,69	0,99	0,1
CMAC PIURA	9,97	9,96	10,03	8,82	8,77	8,21	8,28	8,93	8,73	9,21	0,09	8,57	7,50	-2,47	- 1,1
<b>SISTEMA FINANCIERO</b>	<b>4,39</b>	<b>4,69</b>	<b>4,78</b>	<b>4,67</b>	<b>5,09</b>	<b>5,38</b>	<b>5,09</b>	<b>6,05</b>	<b>5,08</b>	<b>5,01</b>	<b>4,87</b>	<b>4,91</b>	<b>4,84</b>	<b>0,45</b>	<b>- 0,1</b>

FUENTE : Entidades Financieras de la Región

ELABORACIÓN: Sección Estudios Económicos BCR - Sucursal Piura

## TUMBES: RECAUDACIÓN TRIBUTARIA

(Miles de Nuevos Soles)

CONCEPTO	2 005												VAR%		ENERO -JUNIO			
	JUN	JUL	AGO	SET	OCT	NOV	DIC	ENE	FEB	MAR	ABR	MAY	JUN	JUN05/ JUN04	JUN05/ MAY05	2004	2005	VAR %
IGV	76	83	79	139	88	113	136	240	293	238	237	267	287	277,8	7,5	745	1 562	109,7
ISC	0	1	0	0	0	0	1	0	0	0	0	0	0	-100,0	n.d.	1	0	-100,0
Renta	209	215	195	316	309	312	378	452	377	427	416	309	239	14,2	-22,7	1 220	2 219	81,9
RUS	49	47	49	49	51	50	53	53	54	53	51	54	54	9,8	0,0	294	319	8,5
IES, ESSALUD, ONP	138	144	163	154	151	143	158	166	138	143	129	152	132	-4,4	-13,2	1 045	860	-17,7
Otros	62	79	67	75	96	79	88	74	108	102	83	104	76	23,2	-26,9	443	548	23,7
<b>TOTAL</b>	<b>535</b>	<b>568</b>	<b>553</b>	<b>733</b>	<b>695</b>	<b>698</b>	<b>814</b>	<b>985</b>	<b>971</b>	<b>963</b>	<b>916</b>	<b>886</b>	<b>788 0</b>	<b>47,4</b>	<b>-11,1</b>	<b>3 748</b>	<b>5 508</b>	<b>47,0</b>

FUENTE : SUNAT

ELABORACION: Sección de Estudios Económicos del BCRP - Sucursal Piura