

BANCO CENTRAL DE RESERVA DEL PERÚ
SUCURSAL PIURA



SÍNTESIS TUMBES
MAYO 2005



SECCIÓN ESTUDIOS ECONÓMICOS

ÍNDICE

	Pág.
ÍNDICE.....	2
INTRODUCCIÓN.....	3
I. INFLACIÓN.....	4
II. PRODUCCIÓN.....	5
2.1. AGROPECUARIA.....	5
2.2. PESQUERÍA.....	8
II. SECTOR EXTERNO.....	8
3.1. EXPORTACIONES.....	9
3.2. IMPORTACIONES.....	12
IV. MONEDA Y CRÉDITO.....	14
4.1. DEPÓSITOS Y OBLIGACIONES.....	14
4.2. COLOCACIONES.....	16
V. SECTOR FISCAL.....	18
5.1. INGRESOS FISCALES.....	18
5.2. OPERACIONES DEL GOBIERNO REGIONAL.....	19

INTRODUCCIÓN

El **Índice de Precios al Consumidor** de la ciudad de Tumbes aumentó 0,18 por ciento respecto al mes previo, debido al incremento en los precios promedio de casi todos los grupos de consumo, con excepción de Alquiler de la vivienda, combustible y electricidad y Muebles y enseres. De esta manera, la inflación acumulada a mayo 2005 fue 1,40 por ciento, en tanto que la inflación anualizada fue 2,91 por ciento.

La **producción primaria de bienes** disminuyó 12,0 por ciento con relación a similar mes del 2004, debido al desempeño negativo registrado en los sectores agropecuario y pesquero. No obstante, en el lapso de enero-mayo, la producción primaria creció 11,9 por ciento.

En mayo, la **producción agropecuaria** cayó 6,8 por ciento respecto a análogo mes del año anterior, a raíz del comportamiento negativo del subsector agrícola (-8,9 por ciento), no compensado con la recuperación del pecuario (39 por ciento). En los 5 primeros meses del año se dio un crecimiento sectorial de 6,1 por ciento.

El **sector pesquero** disminuyó 18 por ciento en comparación con mayo del año pasado, lo cual se asoció a la menor extracción de especies destinadas al consumo en fresco (-34 por ciento), que contrarrestó el aumento de 33 por ciento en la pesca para congelado. En lo que va del año, la producción pesquera se incrementó 18 por ciento.

Las **exportaciones** del mes por la aduana de Tumbes fueron de US\$ 5,6 millones, superiores en 43 por ciento a las registradas en mayo del año anterior, por la mayor oferta de productos tradicionales y no tradicionales. Por otra parte, las **importaciones** ascendieron a US\$ 3 millones, lo que significó un incremento de 165 por ciento con relación a mayo del 2004.

En el **sector financiero**, en el mes el saldo de los **depósitos** bordeó los S/. 72,8 millones y creció 20 por ciento con relación al saldo de hace 12 meses. Por otra parte, el saldo de las **colocaciones** ascendió a S/. 114,5 millones, con un repunte de 28 por ciento.

La **recaudación tributaria** mensual fue de S/. 886 mil, con un crecimiento de 33 por ciento respecto a mayo del 2004, en virtud de mayores captaciones del Impuesto General a las Ventas y del Impuesto a la Renta.

I. INFLACIÓN

En mayo, el **Índice de Precios al Consumidor** aumentó 0,18 por ciento respecto el mes previo, en lo que incidió el incremento en los precios promedio de casi todos los grupos de consumo, con excepción de Alquiler de la vivienda, combustible y electricidad y Muebles y enseres. Particularmente, el grupo de Alimentos y bebidas experimentó una variación de precios del 0,40 por ciento.

VARIACIÓN POR GRUPOS DE CONSUMO

GRUPOS DE CONSUMO	PONDERACIÓN	VARIACION %		
		MAY05/ ABR05	DIC04/ MAY05	MAY05/ MAY04
ÍNDICE GENERAL	100.00	0.18	1.40	2.91
1. Alimentos y Bebidas	59.09	0.40	2.33	1.05
2. Vestido y Calzado	5.92	0.24	1.56	3.59
3. Alquiler de la Viv. Comb. y Elec.	13.23	-0.46	0.69	5.41
4. Muebles y Enseres	3.95	-0.06	0.70	-1.91
5. Cuid. y Conserv. de la Salud	1.22	0.70	4.09	7.73
6. Transportes y Comunicac.	7.27	0.01	-0.87	18.26
7. Enseñanza y Cultura	2.92	0.04	0.14	0.12
8. Otros Bienes y Servicios	6.40	0.01	-1.05	0.32

FUENTE : INEI

ELABORACIÓN: Sección Estudios Económicos BCRP-Sucursal Piura

Con este resultado, la inflación acumulada desde diciembre 2004 a mayo 2005 fue de 1,40 por ciento, en tanto que la inflación anualizada fue de 2,91 por ciento.

INFLACIÓN Evolución Porcentual Anual

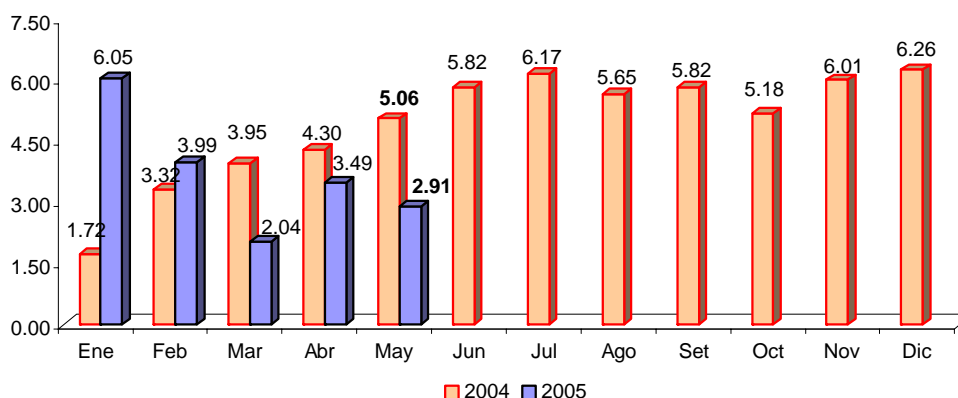

II. PRODUCCIÓN

En mayo, la producción primaria de bienes disminuyó 12,0 por ciento con relación a similar mes del 2004, debido al desempeño negativo registrado en los sectores agropecuario (-6,8 por ciento) y pesquero (-17,7 por ciento). En el lapso enero-mayo, la producción primaria creció 11,9 por ciento.

INDICADOR DE PRODUCCIÓN

(variación porcentual)*

Sectores	Mensual	Acumulado
Agropecuaria	-6,8	6,1
Pesca	-17,7	18,3
TOTAL	-12,0	11,9

(*) Del Valor Bruto de la Producción

2.1. Agropecuaria

En mayo la **producción agropecuaria** cayó 6,8 por ciento respecto a similar mes del 2004, a raíz del comportamiento negativo del subsector agrícola (-8,9 por ciento), no compensado con la recuperación del pecuario (39 por ciento). En los 5 primeros meses del año se dio un crecimiento sectorial de 6,1 por ciento.

PRODUCCION AGROPECUARIA

(Variación porcentual) *

SECTOR	Mayo	Enero-Mayo
AGROPECUARIO	-6,8	6,1
Agrícola	-8,9	2,5
Pecuario	39,2	34,6

(*) Del Valor Bruto de la Producción

FUENTE : Ministerio de Agricultura - Región Tumbes

PRODUCCIÓN AGROPECUARIA

Variación Porcentual Anual

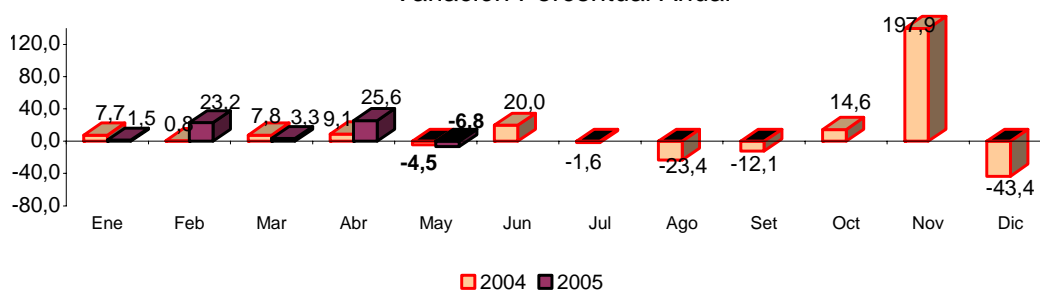

FUENTE : Dirección de Agricultura - Región Tumbes

ELABORACIÓN: Sección Estudios Económicos BCR - Sucursal Piura.

En el mes, el desempeño negativo del **subsector agrícola** fue determinado por la menor producción de casi todos los cultivos, en comparación con mayo del año pasado.

En el caso del **arroz**, la superficie cosechada aumentó de 3 642 Has. a 3 702 Has. Sin embargo, la producción disminuyó 7 por ciento, lo que se explicó por la caída en el rendimiento (7 418 kg/Ha frente a 8 093 kg/ha), debido a las altas temperaturas en la época de verano.

PRODUCCIÓN AGRÍCOLA (TM)

CULTIVOS	2004	2005		VAR %		ENERO - MAYO		
	MAYO	ABRIL	MAYO	MAY05/ ABR05	MAY05/ MAY04	2004	2005	VAR %
PERMANENTES								
Limón	177	197	170	-13,5	-4,0	1 307	1 239	-5,2
Mango	0	0	0	n.d.	n.d.	252	145	-42,6
SEMI-PERMANENTES								
Plátano	5 411	4 524	4 190	-7,4	-22,6	26 050	23 994	-7,9
TRANSITORIOS								
Arroz	29 474	2 756	27 460	896,4	-6,8	39 143	42 792	9,3
Frijol Caupi	10	1	0	-100,0	-100,0	43	2	-95,6
Maíz Amarillo Duro	98	37	39	5,6	-60,2	307	199	-35,1
Maíz Choclo	16	17	68	301,9	325,0	72	126	75,5
Soya	7	7	0	-100,0	-100,0	164	17	-89,6
Yuca	18	11	13	19,5	-27,8	55	148	169,4

FUENTE : Ministerio de Agricultura - Región Tumbes

ELABORACIÓN : Sección Estudios Económicos BCR - Sucursal Piura.

COSECHAS DE CULTIVOS TRANSITORIOS (Has)

CULTIVOS	2004	2005		VAR %		ENERO - MAYO		
	MAYO	ABRIL	MAYO	MAY05/ ABR05	MAY05/ MAY04	2004	2005	VAR %
Arroz	3 642	354	3 702	945,8	1,6	4 874	5 712	17,2
Frijol caupi	8	1	0	-100,0	-100,0	28	2	-92,9
Maíz Amarillo Duro	45	15	16	6,7	-64,4	129	82	-36,3
Soya	4	4	0	-100,0	-100,0	88	12	-86,6
Yuca	3	2	2	17,6	-33,3	9	18	103,3
TOTAL	3 702	376	3 720	889,4	0,5	5 128	5 826	13,6

FUENTE : Ministerio de Agricultura - Región Tumbes

ELABORACIÓN : Sección Estudios Económicos BCR - Sucursal Piura.

Los cultivos más importantes de la región fueron arroz y plátano, con volúmenes cosechados que representaron 62 y 35 por ciento de la producción total de los primeros 5 meses del año.

PRODUCCION AGRICOLA DE PRINCIPALES CULTIVOS, 2005

Participación Porcentual

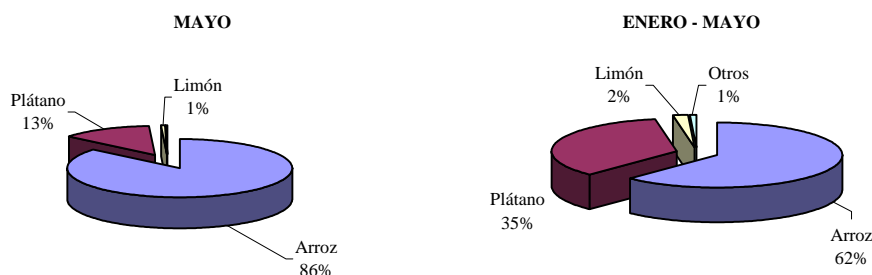

Los **precios en chacra** del arroz disminuyeron 43 por ciento con relación a similar mes del 2004, en tanto que los de limón y plátano no tuvieron variación.

PRECIO EN CHACRA DE PRINCIPALES CULTIVOS
(Nuevos Soles x Kg.)

CULTIVOS	2004	2005		VAR %	
	MAY	ABR	MAY	MAY05/ ABR05	MAY05/ MAY04
Arroz	1,05	0,00	0,60	n.d.	-42,9
Frijol Caupi	1,20	0,00	0,00	n.d.	n.d.
Limón	0,49	0,26	0,49	88,5	,0
Maíz Amarillo Duro	0,60	0,61	0,57	-6,6	-5,0
Mango	0,00	0,00	0,00	n.d.	n.d.
Plátano	0,41	0,27	0,41	51,9	,0
Soya	2,15	0,00	0,00	n.d.	-100,0
Yuca	0,51	0,56	0,42	-25,00	-17,6

FUENTE : Ministerio de Agricultura - Región Tumbes.

ELABORACIÓN : Sección Estudios Económicos BCR - Sucursal Piura.

En el mes, se efectuó la **siembra** de sólo 28 Has de cultivos transitorios, frente a 69 Has de igual mes del 2004, debido al rápido descenso del caudal del río Tumbes, a pesar del aporte de las precipitaciones producidas en marzo y abril. En algunas zonas, sólo es factible captar agua subterránea para atender los requerimientos de los cultivos.

SIEMBRAS DE PRINCIPALES CULTIVOS
(HAS)

CULTIVOS	2004	2005		VAR %		CAMPAÑA : AGOSTO - MAYO		
	MAYO	ABRIL	MAYO	MAY05/ ABR05	MAY05/ MAY04	2003-2004	2004-2005	VAR %
PERMANENTES	13	0	2	n.d.	-84,6	72	30	-58,3
Limón	13	0	2	n.d.	-84,6	72	30	-58,3
Mango	0	0	0	n.d.	n.d.	0	0	n.d.
SEMI-PERMANENTES	17	0	2	n.d.	-88,2	187	38	-79,7
Plátano	17	0	2	n.d.	-88,2	187	38	-79,7
TRANSITORIOS	69	29	28	-3,4	-59,4	12 219	13 444	10,0
Arroz	0	0	0	n.d.	n.d.	11.273	13.155	16,7
Frijol Castilla	15	0	0	n.d.	-100,0	95	2	-97,9
Maíz Amarillo	45	25	17	-32,0	-62,2	631	177	-71,9
Maíz Choclo	1	4	9	125,0	800,0	22	45	104,5
Melón	1	0	0	n.d.	-100,0	1	1	-50,0
Tabaco	0	0	0	n.d.	n.d.	0	0	n.d.
Soya	3	0	0	n.d.	-100,0	156	34	-78,2
Yuca	4	0	2	n.d.	-50,0	41	31	-25,6
TOTAL	99	29	32	10,3	-67,7	12 478	13 512	8,3

Fuente : Ministerio de Agricultura - Región Tumbes.

Elaboración : Sección Estudios Económicos BCR - Sucursal Piura.

En cuanto al avance acumulado, el cultivo de arroz fue el que registró la mayor superficie de siembra (13 155 Has), con un 99 por ciento de avance respecto a lo programado (13 270 Has). Las siembras de maíz amarillo duro sólo llegaron a 177 Has, de un total de 1 495 Has programadas, dada la escasez de recurso hídrico.

2.2. Pesquería

La producción pesquera disminuyó 17,7 por ciento respecto a la de mayo del año anterior, lo cual se asoció a la menor extracción de especies destinadas al consumo en fresco (-34 por ciento), lo que contrarrestó el aumento de 33 por ciento en la pesca para congelado.

PRODUCCION PESQUERA

(TM)

DESTINO	2004	2005		VAR %		ENERO - MAYO		
	MAYO	ABRIL	MAYO	MAY05/ ABR05	MAY05/ MAY04	2004	2005	VAR %
Consumo Humano Directo	1 902	1 561	1 697	8,7	-10,8	8 602	10 688	24,3
Congelado	659	798	877	10,0	33,1	3 636	5 608	54,2
Curado	7	8	7	-1,5	5,7	34	37	8,1
Fresco	1 236	756	812	7,4	-34,3	4 931	5 044	2,3
Variación % del Valor Bruto de la Producción				8,4	-17,7	8 602	10 688	18,3

FUENTE : Ministerio de Pesquería - Región Tumbes.

ELABORACIÓN : Sección Estudios Económicos BCR - Sucursal Piura.

PRODUCCION PESQUERA, 2005

Participación Porcentual

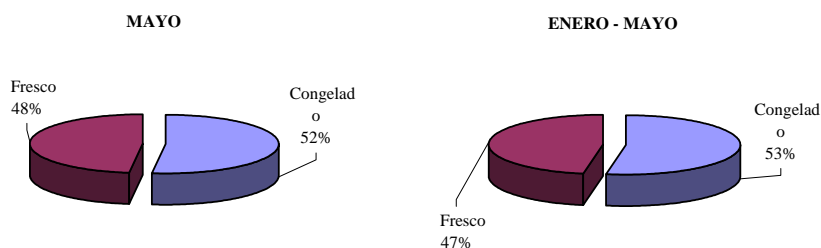

II. SECTOR EXTERNO

3.1. Exportaciones

Las **exportaciones** por la aduana de Tumbes fueron de US\$ 5,6 millones, superiores en 43 por ciento a las registradas en similar mes del año anterior, debido a la mayor oferta de productos tradicionales (1 206 por ciento) y no tradicionales (14 por ciento).

EXPORTACIONES POR TUMBES

(Miles US \$)

PRODUCTOS	2004		2005		VAR %		ENERO - MAYO		
	MAYO	ABRIL	MAYO	MAY05/ ABR05	MAY05/ MAY04	2004	2005	VAR %	
I. TRADICIONALES	97	433	1 263	191,6	1 206,1	569	2 977	422,9	
MINEROS	0	0	0	n.d.	n.d.	15	32	116,4	
PETROLEO	0	0	0	-100,0	n.d.	2	24	880,0	
AGROPECUARIOS	21	327	980	199,4	4 616,3	304	2 270	645,9	
PESQUEROS	76	106	283	167,8	272,6	248	651	162,8	
II. NO TRADICIONALES	3 847	4 728	4 387	-7,2	14,0	13 019	24 020	84,5	
AGROPECUARIOS	1 122	1 634	1 571	-3,8	40,0	4 129	7 334	77,6	
MADERA Y PAPELES	509	689	319	-53,7	-37,3	1 926	2 115	9,8	
METAL MECANICOS	74	206	154	-25,2	109,3	1 048	1 129	7,7	
MINERÍA NO METALICA	37	222	119	-46,3	220,5	274	896	227,3	
PESQUEROS	36	40	153	284,6	324,1	816	1 257	54,0	
QUIMICO	429	1 049	1 054	0,4	145,8	1 001	5 979	497,2	
RESTO	12	63	37	-40,7	221,4	531	571	7,4	
SIDEROMETALURGICO	19	24	26	7,7	37,0	696	397	-43,0	
TEXTIL	1 610	802	954	18,9	-40,8	2 598	4 342	67,1	
III. OTROS	0	0	0	n.d.	n.d.	0	0	n.d.	
TOTAL	3 944	5 161	5 649	9,5	43,2	13 588	26 997	98,7	

FUENTE : Aduanas

ELABORACIÓN : Sección Estudios Económicos BCR - Sucursal Piura.

El ingreso de divisas acumulado en los 5 primeros meses del año superó en 99 por ciento al registrado en similar período del 2004, sustentado principalmente en el dinamismo del rubro agropecuario, tradicional y no tradicional.

EXPORTACIONES POR TUMBES

Variación Porcentual Anual

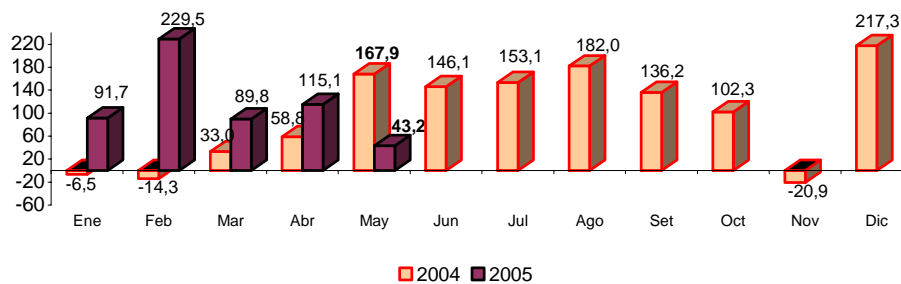

FUENTE : Aduanas Paita y Talara

ELABORACIÓN: Sección Estudios Económicos BCR - Sucursal Piura.

En el mes, la exportación de productos no tradicionales llegó a US\$ 4,4 millones, lo cual representó el 78 por ciento del total. En el acumulado a mayo, la exportación de productos no tradicionales representó el 89 por ciento del total exportado.

EXPORTACIONES POR TUMBES, 2005

Participación Porcentual

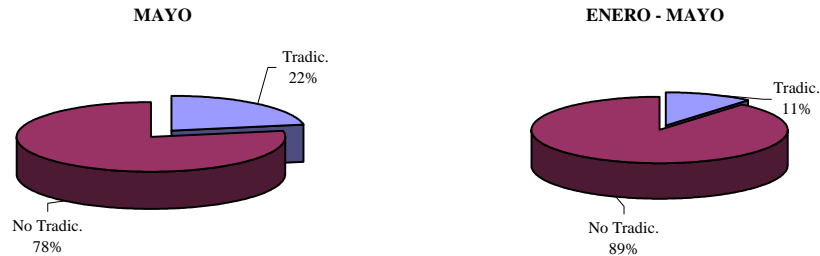

Los productos de mayor dinamismo fueron los provenientes de los sectores agropecuario (123 por ciento), químico (146 por ciento), pesquero (289 por ciento) y minero no metálico (220 por ciento), los cuales representaron el 74 por ciento del total exportado.

EXPORTACIONES POR TUMBES, 2005

Participación Porcentual

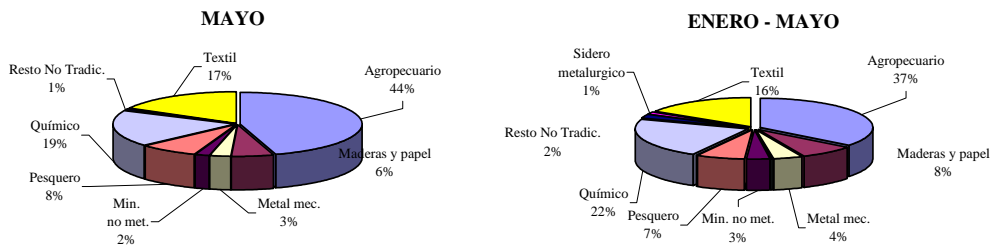

Las exportaciones por la Aduana de Tumbes tuvieron como destino el vecino país de Ecuador.

EXPORTACIONES DE PRINCIPALES PRODUCTOS POR TUMBES

(Miles US\$)

SECTOR	RUBRO	2004	2005		VAR %		ENERO - MAYO		
		MAYO	ABRIL	MAYO	MAY05/ ABR05	MAY05/ MAY04	2004	2005	VAR %
AGROPECUARIO	AZÚCAR	0	24	18	-23,3	n.d.	26	53	102,4
	CAFÉ	0	221	863	289,9	n.d.	0	1 771	n.d.
	CEREALES Y SUS PREPARACIONES	188	45	50	9,8	-73,6	260	205	-21,3
	CUEROS	21	82	98	19,6	373,9	278	444	59,5
	FRUTAS	3	108	0	-100,0	-100,0	52	122	134,5
	LEGUMBRES	150	91	306	236,9	104,3	646	715	10,7
	PRODUCTOS VEGETALES DIVERSOS	487	774	527	-31,8	8,3	1 893	3 560	88,1
	RESTO DE PRODUCTOS AGROPECUARIOS	295	616	688	11,7	133,4	1 277	2 731	113,9
TOTAL		1 143	1 961	2 551	30,1	123,1	4 433	9 604	116,7
MADERAS Y PAPEL	ARTICULOS IMPRESOS	5	0	0	21,7	-96,5	45	5	-89,3
	MANUFACTURAS DE PAPEL Y CARTÓN	453	689	319	-53,7	-29,6	1 654	2 099	26,9
	RESTO DE MADERA Y PAPELES	51	0	0	n.d.	-100,0	227	12	-94,7
	TOTAL	509	689	319	-53,7	-37,3	1 926	2 115	9,8
METAL MECÁNICO	ARTÍCULOS MANUFACTURADOS DE HIERRO	0	2	0	-100,0	n.d.	25	23	-9,1
	ENSERES DOMESTICOS DE METAL COMUN	0	0	0	n.d.	n.d.	0	10	n.d.
	MAQUINA Y EQUIPO GENERADORES DE FUERZA	1	17	0	-100,0	-100,0	69	56	-19,8
	MAQUINARIA Y EQUIPO DE ING CIVIL	0	0	0	n.d.	n.d.	7	22	219,5
	MAQUINARIA Y EQUIPO INDUSTRIAL	18	87	4	-95,0	-75,8	223	387	73,5
	MAQUINAS Y APARATOS ELECTRICOS	25	27	40	49,8	59,5	568	177	-68,8
	RESTO DE PRODUCTOS METALMECÁNICOS	16	56	102	80,6	518,5	108	410	280,8
	VEHICULOS DE CARRETERA	13	17	8	-56,5	-40,9	48	43	-9,6
TOTAL	74	206	154	-25,2	109,3	1 048	1 129	7,7	
MINERALES METALICOS	ESTAÑO	0	0	0	n.d.	n.d.	15	21	39,7
	PLOMO	0	0	0	n.d.	n.d.	0	12	n.d.
	TOTAL	0	0	0	n.d.	n.d.	15	32	116,4
MINERÍA NO METALICA	ABONOS Y MINERALES	37	165	96	-41,7	157,6	235	655	179,3
	CEMENTO Y MATERIALES DE CONSTRUCCIÓN	0	13	13	0,2	n.d.	29	104	261,9
	RESTO DE PRODUCTOS MINERALES NO METÁLICO	0	34	10	-70,8	n.d.	10	118	1.028,6
	VIDRIO Y ARTÍCULOS DE VIDRIO	0	10	0	-100,0	n.d.	0	19	n.d.
	TOTAL	37	222	119	-46,3	220,5	274	896	227,3
PESQUERO	CRUSTASEOS Y MOLUSCOS CONGELADOS	32	3	147	4.689,0	354,3	112	340	203,9
	HARINA DE PESCADO	76	106	283	167,8	272,6	248	651	162,8
	PESCADO CONGELADO	0	2	2	16,7	n.d.	610	416	-31,8
	PREPARACIONES Y CONSERVAS	0	35	0	-100,0	n.d.	0	403	n.d.
	RESTO DE PRODUCTOS PESQUEROS	4	0	4	n.d.	5,1	94	98	3,8
TOTAL	112	145	435	199,7	289,1	1 064	1 908	79,4	
PETRÓLEO Y DERIVADOS	ACEITES CRUDOS	0	0	0	-100,0	n.d.	2	24	880,0
	TOTAL	0	0	0	-100,0	n.d.	2	24	880,0
QUIMICO	ACEITES ESCENCIALES,PROD. DE TOCAD	37	24	45	91,4	23,7	114	151	32,3
	ARTICULOS MANUFACTURADOS DE PLASTICOS	68	590	580	-1,8	753,9	231	4 128	1.686,2
	MANUFACTURAS DE CAUCHO	5	2	1	-67,5	-86,9	20	75	279,2
	MATERIAS TINTORIAS, CURTIENTES Y CO	42	29	27	-6,4	-36,7	117	109	-7,5
	PRODUCTOS QUIMICOS ORGÁNICOS E INORG.	87	255	209	-18,0	141,6	157	882	461,6
	RESTO DE PRODUCTOS QUIMICOS	190	149	192	28,6	1,2	362	635	75,6
	TOTAL	429	1 049	1 054	0,4	145,8	1 001	5 979	497,2
RESTO DE NO TRADICIONALES	RESTO DE OTROS NO TRADICIONALES	12	63	37	-40,7	221,4	531	571	7,4
	TOTAL	12	63	37	-40,7	221,4	531	571	7,4
SIDERO-METALURGICO	MANUFACTURAS DE METALES COMUNES	2	5	1	-86,7	-67,1	10	43	347,8
	PRODUCTOS DE COBRE	9	3	3	-12,7	-69,0	0	132	n.d.
	PRODUCTOS DE HIERRO	4	13	22	74,8	463,2	457	214	-53,2
	PRODUCTOS DE ZINC	4	3	0	-100,0	-100,0	0	7	n.d.
	RESTO DE PRODUCTOS SIDERO-METALURGICOS	0	0	0	n.d.	n.d.	0	1	n.d.
TOTAL	19	24	26	7,7	37,1	696	397	-43,0	
TEXTIL	FIBRAS TEXTILES	916	551	816	48,0	-10,9	922	3 032	229,0
	HILADOS	0	0	0	n.d.	n.d.	29	15	-48,5
	PRENDAS DE VESTIR Y OTRAS CONFECCIONES	299	68	119	74,6	-60,1	0	988	n.d.
	TEJIDOS	396	182	18	-89,9	-95,3	1 026	308	-70,0
TOTAL	1 610	802	954	18,9	-40,8	2 598	4 342	67,1	
TOTAL		3 944	5 161	5 649	9,5	43,2	13 588	26 997	98,7

FUENTE : Aduanas

ELABORACION : Sección de Estudios Económicos de BCRP - SUC - Piura

3.2. Importaciones

Las **importaciones** por la aduana de Tumbes ascendieron a US\$ 3,0 millones, lo que significó un incremento de 165 por ciento con relación a mayo del 2004, por las mayores adquisiciones en todos los rubros.

IMPORTACIONES POR TUMBES (Miles US\$)

PRODUCTOS	2004	2005		VAR %		ENERO - MAYO		
	MAYO	ABRIL	MAYO	MAY04/ ABR04	MAY05/ MAY04	2004	2005	VAR %
Bienes de Consumo	685	1 848	1 551	-16,1	126,4	4 162	5 992	44,0
Insumos	399	1 037	1 042	0,5	161,2	4 096	4 714	15,1
Bienes de Capital	50	414	411	-0,6	722,0	354	1 825	415,5
Diversos	0	0	0	n.d.	n.d.	0	0	n.d.
TOTAL	1 134	3 299	3 004	-8,9	164,9	8 612	12 532	45,5

FUENTE : Aduanas

ELABORACION: Sección Estudios Económicos BCRP - Sucursal Piura.

IMPORTACIONES POR TUMBES

Variación Porcentual Anual

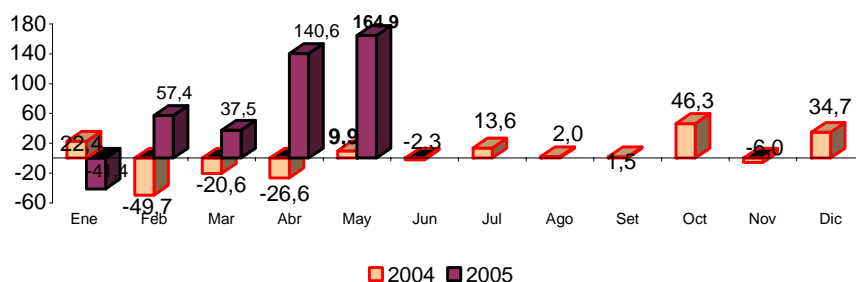

FUENTE : Aduanas Paita y Talara

ELABORACIÓN: Sección Estudios Económicos BCR - Sucursal Piura.

El rubro de bienes de consumo se constituyó como el de mayor importancia relativa con el 51 por ciento del gasto mensual de divisas, seguido de insumos (35 por ciento) y de bienes de capital (14 por ciento).

IMPORTACIONES POR TUMBES, 2005

Participación Porcentual

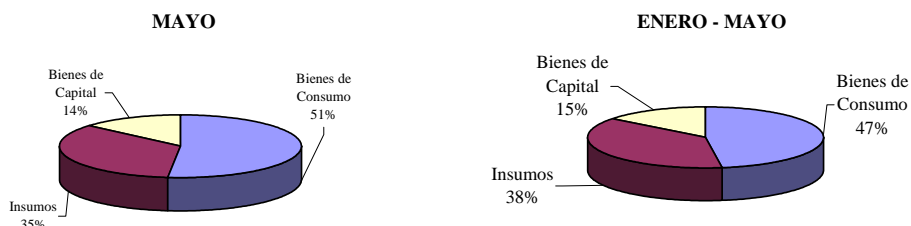

La totalidad de las importaciones provino de **Ecuador**.

IMPORTACIONES DE PRINCIPALES PRODUCTOS POR TUMBES
(Miles US\$)

RUBRO	2004		2005		VAR %		ENERO - MAYO		
	MAYO	ABRIL	MAYO	MAY05/ ABR05	MAY05/ MAY04	2004	2005	VAR %	
Alimentos	208	600	503	-16,2	141,6	1.493	2.096	40,4	
Productos farmacéuticos y de tocador	67	0	198	n.d.	193,9	866	415	-52,1	
Vestidos y otras confecciones	5	29	0	-100,0	-100,0	13	54	317,0	
Vajilla	0	0	25	n.d.	n.d.	23	30	34,6	
Otros	289	397	826	107,7	185,8	1.204	1.953	62,2	
Artefactos domésticos y accesorios	115	822	0	-100,0	-100,0	533	1.414	165,2	
Vehículos para uso particular	0	0	0	n.d.	n.d.	29	29	0,0	
BIENES DE CONSUMO	685	1.848	1.551	-16,1	126,5	4.161	5.992	44,0	
Combustible, lubricantes	0	0	7	n.d.	n.d.	8	32	307,3	
Mat.primas y prod.intermedios para agricultura	31	161	0	-100,0	-100,0	275	524	90,5	
Insumos agroindustriales	322	658	821	24,7	154,9	3.408	3.447	1,1	
Insumos químicos	46	217	214	-1,4	369,1	405	711	75,7	
INSUMOS	399	1.037	1.042	0,5	161,4	4.096	4.714	15,1	
Materiales de construcción	0	203	356	74,9	450.462,0	133	663	397,6	
Bienes de capital para la agricultura y pesca	0	0	0	n.d.	n.d.	14	287	1.974,9	
Bienes de capital para la industria	0	210	0	-100,0	n.d.	40	681	1.603,6	
Otros bienes de capital para la industria	0	0	0	n.d.	n.d.	7	0	-97,8	
Partes y accesorios de equipo de transporte	50	0	55	n.d.	11,2	160	133	-16,6	
Otro equipo de transporte	0	0	0	n.d.	n.d.	0	61	n.d.	
BIENES DE CAPITAL	50	414	411	-0,5	724,7	354	1.825	416,3	
TOTAL	1.133	3.299	3.004	-8,9	165,1	8.611	12.531	45,5	

FUENTE : Aduanas

ELABORACIÓN : Sección Estudios Económicos BCRP - Sucursal Piura.

IV. MONEDA Y CRÉDITO

4.1. Depósitos y obligaciones

En el mes, el saldo de los depósitos bordeó los S/. 72,8 millones y creció 20,1 por ciento con relación al de mayo del 2004. Ello se basó en mayores captaciones por parte de la banca múltiple (9,6 por ciento de incremento) y del sector no bancario (77 por ciento), puesto que, en contraste, la banca de consumo observó una caída de 24 por ciento.

DEPOSITOS Y OBLIGACIONES CON EL PÚBLICO (Miles Nuevos Soles)

	2004		2005		VAR. %	
	MAYO	ABRIL	MAYO	MAYO5/ MAY04	MAYO5/ ABR05	
SISTEMA BANCARIO	50 295	54 111	54 550	8,5	0,8	
Banca Múltiple	48 585	52 926	53 251	9,6	0,6	
Crédito	17 346	16 954	17 261	-0,5	1,8	
Continental	20 232	24 134	24 206	19,6	0,3	
Financiero	11 006	11 838	11 785	7,1	-0,4	
Banca de Consumo	1 710	1 185	1 299	-24,0	9,6	
Del Trabajo	1 710	1 185	1 299	-24,0	9,6	
SISTEMA NO BANCARIO	10 337	16 170	18 275	76,8	13,0	
CMAC Sullana	7 873	11 596	13 566	72,3	17,0	
CMAC Piura	2 464	4 575	4 708	91,1	2,9	
SISTEMA FINANCIERO	60 632	70 281	72 825	20,1	3,6	
M/N	30 241	41 064	44 181	46,1	7,6	
M/E	30 391	29 217	28 644	-5,7	-2,0	

FUENTE : Entidades financieras de la región

ELABORACIÓN: Sección Estudios Económicos, BCRP - Suc. Piura.

DEPOSITOS EN EL SISTEMA FINANCIERO

Variación Porcentual Anual

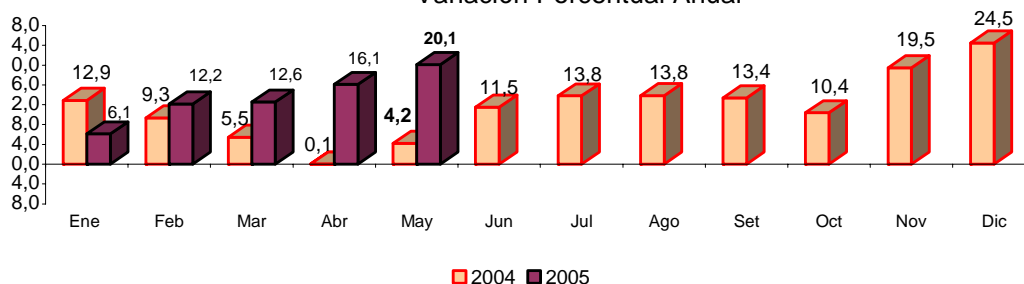

FUENTE : Entidades Financieras de la Región

ELABORACIÓN: Sección Estudios Económicos BCR - Sucursal Piura.

DEPÓSITOS Y OBLIGACIONES POR TIPO DE MONEDA

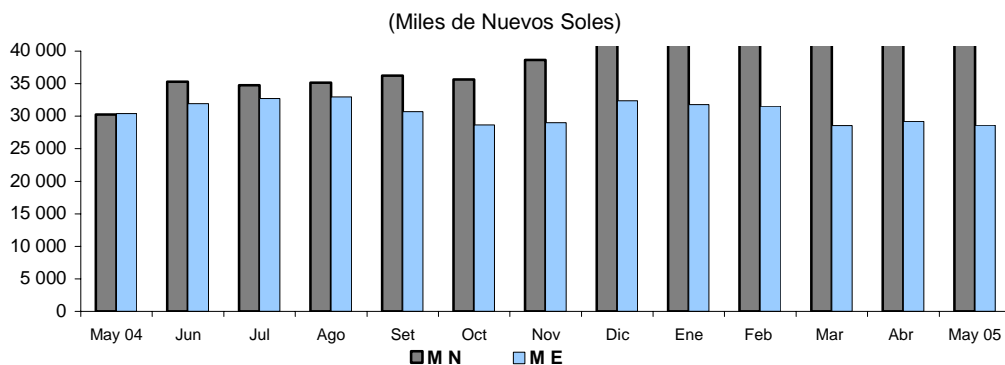

Los depósitos en moneda nacional crecieron en 46,1 puntos porcentuales entre ambos meses de referencia, mientras que los de moneda extranjera se contrajeron 5,7 por ciento. De esta manera, los primeros representaron el 60,7 por ciento de las captaciones del sistema financiero.

EVOLUCION DE LOS DEPOSITOS

(Miles de Nuevos Soles)

	2004		2005		VAR. %	
	MAYO	ABRIL	MAYO	MAYO04	MAY05/	ABR05
Obligaciones a la vista	10 119	18 764	20 950	107,0	11,6	
Ahorros	20 535	26 638	26 266	27,9	-1,4	
Depósitos a plazos	29 978	24 879	25 610	-14,6	2,9	
Total	60 632	70 281	72 825	20,1	3,6	

FUENTE : Entidades financieras de la región.

ELABORACIÓN: Sección Estudios Económicos, BCRP Sucursal Piura.

Las obligaciones a la vista registraron un extraordinario repunte de 107 por ciento en comparación con el saldo de mayo del año pasado, en virtud de mayores imposiciones de este tipo por parte de la banca múltiple. De otro lado, los ahorros corrientes aumentaron 28 por ciento y los depósitos a plazo disminuyeron 14,6 por ciento.

Continental ostentó la mayor participación relativa en las captaciones del sistema (33,2 por ciento). Siguió Crédito con una significación de 23,7 por ciento. En conjunto, ambas entidades dieron cuenta de 57 por ciento del total de depósitos.

PARTICIPACIÓN EN DEPÓSITOS

MAYO 2005

PUESTO	ENTIDAD	SALDO (Miles S/.)	%
1	Continental	24 206	33,2
2	Crédito	17 261	23,7
3	CMAC Sullana	13 566	18,6
4	Financiero	11 785	16,2
5	CMAC Piura	4 708	6,5
6	Del Trabajo	1 299	1,8
TOTAL		72 825	100,0

FUENTE : Entidades Financieras de la Región

ELABORACIÓN: Secc. Estudios Económicos BCRP - Suc. Piura

4.2. Colocaciones

En el mes, el saldo de las colocaciones fue de S/. 114,5 millones, con un repunte de 28 por ciento respecto al saldo de mayo del año pasado. Sobresalieron por su dinamismo la banca múltiple (31 por ciento de crecimiento) y el sector no bancario (31,7 por ciento), en tanto que la banca de consumo registró una disminución del 3,1 por ciento.

	COLOCACIONES (Miles de Nuevos Soles)				
	2004	2005		VAR.%	
	MAYO	ABRIL	MAYO	MAY05/ MAY04	MAY05/ ABR05
SISTEMA BANCARIO	46 697	58 630	58 299	24,8	-0,6
Banca Múltiple	38 222	48 912	50 088	31,0	2,4
Crédito	2 740	2 569	2 516	-8,2	-2,1
Continental	10 620	13 954	14 457	36,1	3,6
Financiero	24 863	32 389	33 115	33,2	2,2
Banca de Consumo	8 475	9 718	8 211	-3,1	-15,5
Del Trabajo	8 475	9 718	8 211	-3,1	-15,5
SISTEMA NO BANCARIO	42 651	55 493	56 170	31,7	1,2
CMAC Sullana	34 258	42 381	42 536	24,2	0,4
CMAC Piura	8 393	13 112	13 633	62,4	4,0
SISTEMA FINANCIERO	89 349	114 123	114 468	28,1	0,3
M/N	71 672	91 183	91 157	27,2	0,0
M/E	17 676	22 939	23 311	31,9	1,6

FUENTE: Entidades Financieras de la Región

ELABORACIÓN: Sección Estudios Económicos, BCRP - Suc. Piura

SALDO DE COLOCACIONES EN EL SISTEMA FINANCIERO Variación Porcentual Anual

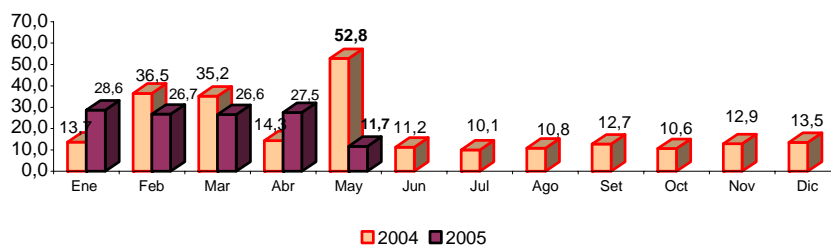

FUENTE : Entidades Financieras de la Región

ELABORACIÓN: Sección Estudios Económicos BCR - Sucursal Piura.

Desde el punto de vista de las colocaciones, una característica del sistema financiero de Tumbes fue su segmentación en partes casi iguales entre un sector bancario y otro no bancario, integrado este último por 2 cajas municipales cuya matriz se encuentra en la región Piura. De la misma manera, a nivel de banca múltiple, destacó el Banco Financiero con una significativa focalización de sus operaciones en el norte del país.

Según participación en las colocaciones, destacó CMAC Sullana, con una gravitación del 37,2 por ciento, seguida del Banco Financiero (29 por ciento). Ambas instituciones dieron cuenta del 66 por ciento del sistema financiero de la región.

**PARTICIPACIÓN EN COLOCACIONES
MAYO 2005**

PUESTO	ENTIDAD	SALDO (Miles S/.)	%
1	CMAC Sullana	42 536	37,2
2	Financiero	33 115	28,9
3	Continental	14 457	12,6
4	CMAC Piura	13 633	11,9
5	Del Trabajo	8 211	7,2
6	Crédito	2 516	2,2
TOTAL		114 468	100,0

FUENTE : Entidades Financieras de la Región

ELABORACIÓN: Secc. Est. Económicos, BCRP-Suc. Piura

En el mes, el índice de morosidad bordeó el 4,9 por ciento, con un leve incremento respecto a mayo del año anterior, cuando se situó en 4,5 por ciento. Los créditos vencidos crecieron 55 por ciento entre ambos meses de referencia, en tanto que los créditos en cobranza judicial se incrementaron 21,3 por ciento.

**ANALISIS DE LA CARTERA PESADA DEL SISTEMA FINANCIERO
(Saldo en Miles de Nuevos Soles)**

CONCEPTO	2002	2003		VAR. %	
	MAYO	ABRIL	MAYO	MAY05/ MAY04	MAY05/ ABR05
Créditos vencidos	2 252	3 624	3 493	55,1	-3,6
Créditos cobranza judicial	1 752	1 934	2 125	21,3	9,9
Colocaciones brutas	89 349	114 123	114 468	28,1	0,3
Cartera pesada (%) *	4,5%	4,9%	4,9%	9,5	0,8

* Cartera pesada = (Créditos vencidos + Créditos Cobranza Judicial) / Colocaciones Brutas

FUENTE : Entidades Financieras de la Región

ELABORACIÓN: Sección Estudios Económicos - BCRP Sucursal Piura.

**CARTERA MOROSA
(En Porcentajes)**

	2004	2005		VAR.%	
	MAYO	ABRIL	MAYO	MAY05/ MAY04	MAY05/ ABR05
SISTEMA BANCARIO	2,57	2,71	2,80	9,1	3,2
Banca Múltiple	3,13	1,64	1,67	-46,7	2,0
Crédito	27,11	28,32	30,33	11,9	7,1
Continental	4,27	0,52	0,51	-88,1	-3,3
Financiero	0,00	0,00	0,00	n.d	n.d
Banca de Consumo	0,02	8,13	9,69	40979,5	19,3
Del Trabajo	0,02	8,13	9,69	40979,5	19,3
SISTEMA NO BANCARIO	6,58	7,15	7,10	7,9	-0,8
CMAC Sullana	5,79	6,73	6,62	14,4	-1,6
CMAC Piura	9,79	8,51	8,57	-12,5	0,7
SISTEMA FINANCIERO	4,48	4,87	4,91	9,5	0,8

FUENTE : Entidades Financieras de la Región

ELABORACIÓN: Secc. Est. Económicos, BCRP-Suc. Piura

V. SECTOR FISCAL

5.1. Ingresos fiscales

En el mes, la recaudación tributaria ascendió a S/. 886 mil, con un crecimiento de 33 por ciento respecto a mayo del 2004, en virtud de mayores captaciones del Impuesto General a las Ventas (140,2 por ciento) y del Impuesto a la Renta (57,4 por ciento).

RECAUDACIÓN TRIBUTARIA

(Miles de Nuevos Soles)

	2004		2005		VAR.%		ENERO-MAYO		
	MAYO	ABRIL	MAYO	MAYO	MAY05/ MAY04	MAY05/ ABR05	2004	2005	VAR.%
Impuesto General a las Ventas	111	237	267	140,2	12,7	669	1.275	90,5	
Impuesto Selectivo al Consumo	0	0	0	n.d.	n.d.	0	0	-100,0	
Impuesto a la Renta	196	416	309	57,4	-25,8	1.010	1.980	96,0	
Registro Único Simplificado	49	51	54	8,3	4,7	244	265	8,4	
IES, ESSALUD, ONP	168	129	152	-9,5	18,2	907	728	-19,7	
Otros Impuestos	142	83	104	-26,7	25,3	382	471	23,5	
TOTAL	667	916	886	32,8	-3,3	3.213	4.720	46,9	

FUENTE : SUNAT

ELABORACION: Sección Estudios Económicos BCR- Sucursal Piura

Los ingresos fiscales en lo que va del año llegaron a S/. 4,7 millones y aumentaron 47 por ciento en comparación con análogo período del 2004. Los cobros por IGV repuntaron 90 por ciento, en tanto que los del Impuesto a la Renta lo hicieron en 96 por ciento.

INGRESOS TRIBUTARIOS

(Variación Porcentual Anual)

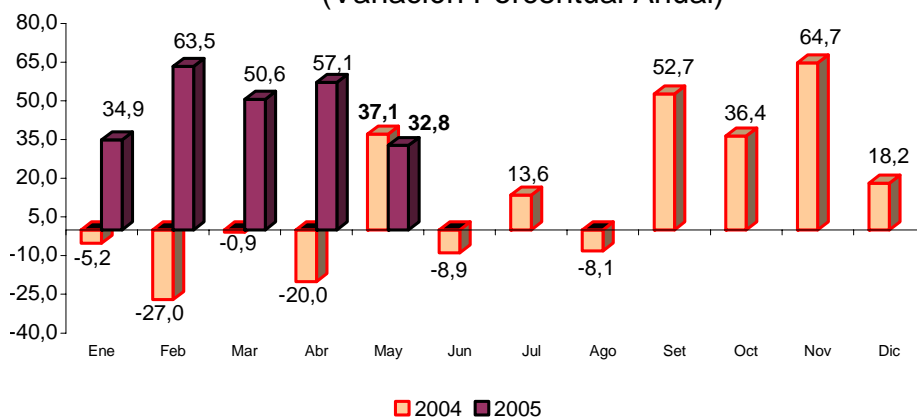

5.2. Operaciones del Gobierno Regional

En el mes, el Gobierno Regional efectuó gastos del orden de S/. 14 millones, financiados principalmente con Recursos Ordinarios, cuya significación fue del 67 por ciento. La segunda fuente de ingresos fue la de Donaciones y Transferencias (20 por ciento).

GOBIERNO REGIONAL DE TUMBES EJECUCIÓN DE GASTOS SEGÚN FUENTE DE FINANCIAMIENTO: MAYO 2005 (Miles de Nuevos Soles)

FUENTE DE FINANCIAMIENTO	PRESUPUESTADO ANUAL	EJECUTADO		%
		MAYO	ENERO-MAYO	
Recursos Ordinarios	112 105	9 385	46 909	41,8
Canon y sobrecanon	28 822	1 338	5 115	17,7
Recursos directamente recaudados	7 197	423	2 141	29,7
Donaciones y Transferencias	1 153	2 818	3 818	331,1
Fondo de Compensación Regional	6 551	0	44	0,7
TOTAL	155 828	13 963	58 027	37,2

FUENTE : Gobierno Regional de Tumbes

ELABORACIÓN: Sección Estudios Económicos, BCRP Sucursal Piura

Los gastos corrientes dieron cuenta del 70,6 por ciento de la ejecución mensual, en tanto que la inversión pública representó el restante 29,4 por ciento. En total, a lo largo de los 5 primeros meses, se concretó un desembolso de S/. 58 millones, con un cumplimiento del 37,2 por ciento respecto de la meta presupuestaria anual, con un mayor el grado de avance en lo relativo a gastos corrientes (42 por ciento) en comparación con los gastos de capital (22,2 por ciento).

GOBIERNO REGIONAL DE TUMBES EJECUCIÓN DE GASTOS: MAYO 2005 (Miles de Nuevos Soles)

CONCEPTO	PRESUPUESTADO ANUAL	EJECUTADO		%
		MAYO	ENERO-MAYO	
GASTOS CORRIENTES	118 807	9 863	49 792	41,9
Personal y Obligaciones Sociales	90 331	7 530	38 061	42,1
Obligaciones Previsionales	15 251	1 317	6 500	42,6
Bienes y Servicios	12 661	977	5 032	39,7
Otros Gastos Corrientes	565	39	199	35,2
GASTOS DE CAPITAL	37 020	4 101	8 235	22,2
Inversiones	36 143	3 987	7 955	22,0
Otros Gastos de Capital	878	114	280	31,9
TOTAL	155 828	13 963	58 027	37,2

FUENTE : Gobierno Regional de Tumbes

ELABORACIÓN: Sección Estudios Económicos, BCRP Sucursal Piura

TUMBES: ÍNDICE DE PRECIOS AL CONSUMIDOR POR RUBROS
(Variación Porcentual)

GRANDES GRUPOS DE CONSUMO	2004								2005				
	MAY	JUN	JUL	AGO	SET	OCT	NOV	DIC	ENE	FEB	MAR	ABR	MAY
Índice General	0,41	0,38	0,29	-0,60	0,44	-0,48	1,06	0,41	0,04	-0,29	-0,05	3,49	0,18
Alimentos Bebidas y Tabaco	0,69	0,29	0,17	-0,88	0,69	-0,80	-0,68	-0,03	0,43	-0,63	-0,62	1,50	0,40
Vestido y Calzado	-0,13	0,00	0,35	0,00	0,89	0,23	0,22	0,31	0,49	0,41	1,11	3,35	0,24
Alquiler Vvda. Comb.	0,78	0,58	0,00	0,11	0,96	0,20	2,02	0,75	-0,24	0,03	0,81	6,94	-0,46
Muebles Enseres y Manten.	-0,14	-0,03	0,03	0,29	-2,13	-1,25	-0,07	0,57	0,31	0,39	0,00	-2,05	-0,06
Cuid y Conservación de la Salud	0,35	4,80	-0,60	-0,30	-0,11	-0,17	-0,18	0,10	-0,38	0,02	3,70	7,25	0,70
Transporte y Comunicaciones	0,04	0,36	0,56	-0,42	0,18	0,32	14,34	3,30	-0,34	-0,09	-0,35	18,23	0,01
Esparc. Div. y Serv. Culturales	-0,03	0,00	-0,04	-0,42	0,10	0,36	0,75	0,76	-0,23	0,37	-0,07	0,16	0,04
Otros	-0,03	0,15	1,72	-1,14	-0,60	-0,66	1,44	0,50	-1,86	-0,03	0,49	1,91	0,01

FUENTE : INEI - Tumbes

ELABORACIÓN: Sección Estudios Económicos BCR - Sucursal Piura

**TUMBES: PRODUCCIÓN AGRÍCOLA.
(TM)**

CUMTIVOS	2004								2005					VAR%	
	MAY	JUN	JUL	AGO	SET	OCT	NOV	DIC	ENE	FEB	MAR	ABR	MAY	MAY05/ MAY04	MAY05/ ABR05
PERMANENTES															
Limón	177	108	74	73	100	204	215	245	318	293	261	197	170	- 4,0	- 13,5
Mango	0	0	0	0	0	0	48	207	145	0	0	0	0	n.d	n.d
SEMI-PERMANENTES															
Plátano	5 411	4 776	4 439	4 341	4 356	4 663	4 254	4 448	5 274	5 053	4 952	4 524	4 190	- 22,6	- 7,4
TRANSITORIOS															
Arroz	29 474	17 714	4 618	478	0	0	24 745	15 294	11 568	1 008	0	2 756	27 460	- 6,8	896,4
Frijol Caupí	10	28	15	8	10	3	0	0	0	0	1	1	0	- 100,0	- 100,0
Maíz Amarillo	98	412	186	33	98	155	17	50	67	32	25	37	39	- 60,2	5,6
Soya	7	19	11	0	2	0	18	10	0	5	5	7	0	- 100,0	- 100,0
Yuca	18	11	43	12	18	24	10	91	68	18	38	11	13	- 27,8	19,5

FUENTE : Dirección del Ministerio de Agricultura Tui

EIABORACIÓN: Sección Estudios Económicos BCR - Sucursal Piura

TUMBES: COSECHAS.
(Has)

CULTIVOS	2004								2005					VAR %	
	MAY	JUN	JUL	AGO	SET	OCT	NOV	DIC	ENE	FEB	MAR	ABR	MAY	MAY05/ MAY04	MAY05/ ABR05
TRANSITORIOS	3 702	2 539	724	93	15	55	3 311	1 948 0	1 557	152	21	376	3 720	0,5	889,4
Arroz	3 642	2 245	593	68	0	0	3 295	1 916	1 523	133	0	354	3 702	1,6	945,8
Frijol Castilla	8	17	12	8	10	3	0	0	0	0	1	1	0	- 100,0	n.d
Maíz Amarillo Duro	45	267	107	15	0	50	6	19	27	14	10	15	16	- 64,4	6,7
Soya	4	9	6	0	2	0	9	5	0	3	5	4	0	- 100,0	n.d
Yuca	3	1	6	2	3	2	1	8	7	2	5	2	2	- 33,3	0,0

FUENTE : Dirección del Ministerio de Agricultura Tumbes

ELABORACIÓN: Sección Estudios Económicos

TUMBES : PRECIO EN CHACRA DE LOS PRINCIPALES CULTIVOS.
(Nuevos soles x Kg)

CULTIVOS	2004								2005					VAR%	
	MAY	JUN	JUL	AGO	SET	OCT	NOV	DIC	ENE	FEB	MAR	ABR	MAY	MAY05/ MAY04	MAY05/ ABR05
Arroz	1,05	1,02	1,07	1,09	0,00	0,00	1,25	1,21	1,02	1,00	0,00	0,00	0,60	-42,9	n.d
Frijol Castilla	1,20	0,83	1,30	1,10	1,00	1,10	n.d	0,00	0,00	0,00	1,50	0,00	0,00	n.d	n,.d
Limón	0,49	0,49	0,51	0,71	0,85	1,22	1,08	0,66	0,49	0,41	0,44	0,26	0,49	0,0	88,5
Maíz Amarillo Duro	0,60	0,65	0,60	0,58	0,60	0,64	0,70	0,67	0,61	0,54	0,61	0,61	0,57	-5,0	-6,6
Mango	0,00	0,00	0,00	0,00	0,00	0,00	0,43	0,43	0,34	0,00	0,00	0,00	0,00	n.d	n,d
Plátano	0,41	0,45	0,43	0,40	0,40	0,38	0,32	0,35	0,23	0,32	0,41	0,27	0,41	0,0	51,9
Soya	2,15	1,50	1,23	0,00	1,00	n.d	2,00	2,00	0,00	1,50	1,50	0,00	0,00	n.d	n.d
Yuca	0,51	0,60	0,57	0,62	0,59	0,40	0,45	0,40	0,37	0,39	0,38	0,56	0,42	-17,6	-25,0

FUENTE : Dirección del Ministerio de Agricul
ELABORACIÓN: Sección Estudios Económicos BC

TUMBES: SIEMBRAS.
(Has)

CULTIVOS	2004								2005					VAR%	
	MAY	JUN	JUL	AGO	SET	OCT	NOV	DIC	ENE	FEB	MAR	ABR	MAY	MAY05/ MAY04	MAY05/ ABR05
PERMANENTES	13	13	2	4	8	5	6	0	0	0	5	0	2	- 84,6	n.d
Limón	13	13	2	4	8	5	6	0	0	0	5	0	2	- 84,6	n.d
Mango	0	0	0	0	0	0	0	0	0	0	0	0	0	n.d	n.d
SEMI-PERMANENTES	17	8	10	4	3	5	11	3	0	3	1	0	2	- 88,2	n.d
Plátano	17	8	10	4	3	5	11	3	0	3	1	0	2	- 88,2	n.d
TRANSITORIOS	69	35	1 125	4 540	755	566	38	22	2 908	3 187	1 377	29	28	- 59,4	- 3,4
Arroz	0	0	1 097	4 502	719	548	0	0	2 885	3 165	1 336	0	0	n.d	n.d
Frijol Castilla	15	0	0	0	0	0	1	0	1	0	0	0	0	- 100,0	n.d
Maíz Amarillo	45	29	21	18	24	12	22	17	11	11	21	25	17	- 62,2	- 32,0
Maíz Choclo	1	2	4	4	3	1	7	2	4	4	8	4	9	800,0	125,0
Melón	1	0	0	0	0	0	0	0	0	0	1	0	0	- 100,0	n.d
Tabaco	0	0	0	0	0	0	0	0	0	0	0	0	0	n.d	n.d
Soya	3	0	0	14	5	3	0	0	0	6	6	0	0	- 100,0	n.d
Yuca	4	4	3	2	4	2	8	3	2	1	7	0	2	- 50,0	n.d
TOTAL	99	56	1 137	4 548	766	576	55	25	2 908	3 190	1 383	29	32	- 67,7	10,3

Fuente : Dirección del Ministerio de Agricultura Tumbes

Elaboración: Sección Estudios Económicos BCR - Sucursal Piura

TUMBES: RENDIMIENTO
(Kg/Ha)

CULTIVOS	2004								2005					VAR %	
	MAY	JUN	JUL	AGO	SET	OCT	NOV	DIC	ENE	FEB	MAR	ABR	MAY	MAY05/ MAY04	MAY05/ ABR05
TRANSITORIOS															
Arroz	8 093	7 890	7 788	7 029	n.d	n.d	7 510	7 982	7 598	7 579	n.d	7 785	7 418	- 8	- 5
Frijol Castilla	1 250	1 647	1 250	1 000	1 000	n.d	n.d	n.d	n.d	n.d	900	1 000	n.d	n.d	n.d
Maíz Amarillo Duro	2 178	1 543	1 738	2 200	n.d	2 833	2 833	2 703	2 486	2 286	2 399	2 461	2 438	12	- 1
Soya	1 750	2 111	1 833	n,d	1 000	n.d	2 000	2 000	n.d	1 667	1 051	1 828	n.d	n.d	n.d
Yuca	6 000	11 000	7 167	6 000	6 000	10 000	10 000	11 375	9 377	9 000	7 138	5 440	6 500	8	19

FUENTE : Dirección Regional del Ministerio de Agr

ELABORACIÓN: Sección Estudios Económicos BCR - St

**TUMBES: EXTRACCIÓN DE RECURSOS HIDROBIOLÓGICOS.
(TM)**

DESTINO	2004								2005					VAR %	
	MAY	JUN	JUL	AGO	SET	OCT	NOV	DIC	ENE	FEB	MAR	ABR	MAY	MAY05/ MAY04	ABR05/ MAR05
Consumo Humano Directo															
Congelado	659	959	2665	605	617	913	804	722	223	2 839	871	798	877	33,1	10,0
Curado	7	7	7	7	7	7	7	7	7	7	8	8	7	0,0	- 6,8
Fresco	1236	1509	1405	977	888	824	955	1 223	1 124	1 103	1 247	756	812	- 34,3	7,3
TOTAL	1685	2475	4077	1589	1512	1744	1 766	1 952	1 355	3 949	2 126	1 561	1 696	0,7	8,6

FUENTE : Dirección del Ministerio de Pesquería - Tumbes

ELABORACIÓN: Sección Estudios Económicos BCR - Sucursal Piura

TUMBES :TOTAL EXPORTACIONES
(MILES US \$)

PRODUCTOS	2004								2005					VAR %	
	MAY	JUN	JUL	AGO	SET	OCT	NOV	DIC	ENE	FEB	MAR	ABR	MAY	MAY05/ MAY04	MAY05/ ABR05
I. TRADICIONALES	97	122	114	326	143	361	208	847	258	430	593	433	1 263	1 202,1	191,7
Mineros	0	0	0	0	0	42	0	0	12	21	0	0	0	n.d	n.d.
Petróleo	0	0	2	107	28	0	1	113	0	0	24	0	0	n.d	n.d.
Agrícolas	21	40	101	78	85	208	184	691	177	351	436	327	980	4 566,7	199,5
Pesqueros	76	82	11	141	30	111	23	43	70	58	134	106	283	272,4	168,0
II. NO TRADICIONALES	3 847	4 604	4 389	5 842	5 749	4 854	2 011	8 027	4 431	5 205	5 272	4 728	4 387	14,0	- 7,2
Agropecuarios	1 170	1 165	1 134	1 389	1 951	1 525	512	1 399	1 110	1 256	1 765	1 634	1 571	34,3	- 3,8
Textiles	1 907	1 764	1 181	1 782	1 540	968	404	2 187	983	993	611	802	954	- 50,0	19,0
Pesqueros	32	3	214	199	88	7	0	264	518	312	234	40	153	378,1	285,8
Metalmecánicos	91	202	173	265	129	116	30	871	164	202	402	206	154	69,2	- 25,3
Químicos	258	283	264	334	743	766	632	457	1 081	1 591	1 203	1 049	1 054	308,5	0,4
Sidermetalúrgicos	44	319	90	267	158	69	52	15	54	133	160	24	26	- 40,9	8,8
Minerales no Metálicos	34	65	61	32	32	73	15	106	231	119	205	222	119	250,0	- 46,4
Resto	606	803	1 272	1 574	1 108	1 330	366	2 729	0	598	692	752	356	- 41,3	- 52,6
TOTAL	3 948	4 726	4 503	6 168	5 892	5 215	2 219	8 874	4 689	5 636	5 866	5 161	5 650	43,1	9,5

FUENTE : ADUANA - Tumbes

ELABORACIÓN: Sección Estudios Económicos BCR - Sucursa

TUMBES: DEPÓSITOS Y OBLIGACIONES
(Miles de Nuevos Soles)

SISTEMA FINANCIERO	2004								2005					VAR%	
	MAY	JUN	JUL	AGO	SET	OCT	NOV	DIC	ENE	FEB	MAR	ABR	MAY	MAY05/ MAY04	MAY05/ ABR05
I. SISTEMA BANCARIO	50 295	55 253	55 292	54 992	53 406	51 141	53 654	60 139	57 688	56 983	55 006	54 111	54 551	8,5	0,8
BANCA MÚLTIPLE	48 585	52 839	53 544	53 798	52 238	49 988	52581,77	58 968	56 463	55 844	53 757	52 926	53 252	9,6	0,6
CRÉDITO	17 346	20 202	20 978	20 096	17 514	15 937	17110,24	20 016	20 016	18 228	17 027	16 954	17 261	- 0,5	1,8
CONTINENTAL	20 232	19 864	20 196	20 489	21 583	21 204	22 417	25 723	23 721	24 476	24 522	24 134	24 206	19,6	0,3
FINANCIERO	11 006	12 772	12 370	13 213	13 141	12 846	13 055	13 228	12 726	13 141	12 208	11 838	11 785	7,1	- 0,4
BANCA DE CONSUMO	1 710	2 415	1 748	1 194	1 168	1 154	1 072	1 171	1 225	1 139	1 249	1 185	1 299	- 24,0	9,6
DEL TRABAJO	1 710	2 415	1 748	1 194	1 168	1 154	1072	1 171	1 225	1 139	1 249	1 185	1 299	- 24,0	9,6
II. SISTEMA NO BANCARIO	10 291	11 988	12 212	13 135	13 545	13 185	14 037	17 234	16 093	16 524	15 877	16 170	18 274	77,6	13,0
CMAC SULLANA	7 827	8 897	8 704	9 662	10 241	9 984	10 545	12 695	11 865	11 979	11 019	11 596	13 566	73,3	17,0
CMAC PIURA	2 464	3 091	3 508	3 473	3 304	3 201	3 492	4 539	4 227	4 545	4 858	4 575	4 708	91,1	2,9
SISTEMA FINANCIERO	60 632	67 241	67 504	68 127	66 951	64 326	67 691	77 372	73 781	73 508	70 883	70 281	72 825	20,1	3,6
M/N	30 241	35 292	34 776	35 170	36 265	35 651	38 648	44 995	41 997	41 954	42 294	41 064	44 181	46,1	7,6
M/E	30 391	31 950	32 728	32 957	30 686	28 675	29 043	32 378	31 784	31 554	28 588	29 217	28 644	- 5,7	- 2,0

FUENTE : Entidades Financieras de la Región

ELABORACION: Sección Estudios Económicos BCR - Sucursal Piura

TUMBES: SALDO DE COLOCACIONES
(Miles de Nuevos Soles)

SISTEMA FINANCIERO	2004								2005					VAR %	
	MAY	JUN	JUL	AGO	SET	OCT	NOV	DIC	ENE	FEB	MAR	ABR	MAY	MAY05/ MAY04	MAY05/ ABR05
I. SISTEMA BANCARIO	46 698	46 330	46 000	46 939	49 560	51 205	54 789	56 066 0	56 124	57 114	58 039	58 630	58 299	24,8	-0,6
BANCA MÚLTIPLE	38 223	37 844	37 572	38 799	41 295	43 043	45 594	46 820 0	46 776	47 645	48 430	48 912	50 088	31,0	2,4
CREDITO	2 740	2 712	2 679	2 501	2 483	2 445	2 564	2 748	2 748	2 647	2 576	2 569	2 516	-8,2	-2,0
CONTINENTAL	10 620	10 640	10 688	11 015	12 530	12 705	13 027	13 341	12 995	13 311	13 974	13 954	14 457	36,1	3,6
FINANCIERO	24 863	24 492	24 205	25 282	26 281	27 893	30 003	30 730	31 033	31 687	31 880	32 389	33 115	33,2	2,2
BANCA DE CONSUMO	8 475	8 486	8 428	8 140	8 265	8 162	9 195	9 246 0	9 348	9 469	9 609	9 718	8 211	-3,1	-15,5
DEL TRABAJO	8 475	8 486	8 428	8 140	8 265	8 162	9 195	9 246	9 348	9 469	9 609	9 718	8 211	-3,1	-15,5
II. SISTEMA NO BANCARIO	42 651	43 275	43 989	45 474	47 992	49 292	51 463	51 245 0	51 481	52 382	53 705	55 493	56 169	31,7	1,2
CMAC SULLANA	34 258	34 686	34 914	36 338	38 404	39 135	39 906	40 065	40 838	40 951	41 751	42 381	42 536	24,2	0,4
CAMC PIURA	8 393	8 589	9 075	9 137	9 589	10 158	11 557	11 180	10 643	11 431	11 954	13 112	13 633	62,4	4,0
SISTEMA FINANCIERO	89 349	89 605	89 989	92 413	97 552	100 498	106 252	107 311 0	107 605	109 496	111 743	114 123	114 468	28,1	0,3
M/N	84 607	71 879	72 519	74 058	77 190	80 184	85 005	85 114	85 885	86 766	89 027	91 183	91 157	7,7	0,0
M/E	17 892	17 726	17 470	18 355	20 362	20 314	21 246	22 197	21 720	22 730	22 717	22 939	23 311	30,3	1,6

FUENTE : Entidades Financieras de la Región

ELABORACION: Sección Estudios Económicos BCR - Sucursal Piura

TUMBES: CARTERA MOROSA
(Porcentaje de las Colocaciones Brutas)

ENTIDADES	2004								2005					VAR %	
	MAY	JUN	JUL	AGO	SET	OCT	NOV	DIC	ENE	FEB	MAR	ABR	MAY	MAY05/ MAY04	ABR05/ MAR05
I. SISTEMA BANCARIO	2,57	2,37	2,75	2,30	2,28	3,18	4,03	3,60	3,67	2,82	2,85	2,71	2,80	8,9	3,2
BANCA MÚLTIPLE	3,13	2,90	3,36	2,78	2,73	3,78	3,59	2,87	2,88	1,85	1,87	1,64	1,67	- 46,6	2,0
CRÉDITO	27,11	26,07	26,96	27,98	28,93	49,83	47,36	43,09	43,09	27,24	28,69	0,28	30,33	11,9	10 610,4
CONTINENTAL	4,27	3,66	5,06	3,43	3,28	3,21	3,24	1,21	1,25	1,21	1,19	0,01	0,51	- 88,1	9 636,4
FINANCIERO	0,00	0,00	0,00	0,00	0,00	0,00	0,00	0,00	0,00	0,00	0,00	0,00	0,00	n.d	n.d
BANCA DE CONSUMO	0,02	0,02	0,02	0,02	0,02	0,02	6,22	7,26	7,62	7,67	7,79	0,08	9,69	48 350,0	11 819,9
DEL TRABAJO	0,02	0,02	0,02	0,02	0,02	0,02	6,22	7,26	7,62	7,67	7,79	0,08	9,69	48 350,0	11 819,9
II. SISTEMA NO BANCARIO	6,58	6,55	6,72	7,35	7,13	7,08	6,82	6,71	8,65	7,55	7,35	0,24	7,10	7,9	2 814,9
CMAC SULLANA	5,79	5,70	5,88	6,67	6,71	6,64	6,42	6,28	8,58	7,22	6,82	0,16	6,62	14,3	4 078,4
CMAC PIURA	9,79	9,97	9,96	10,03	8,82	8,77	8,21	8,28	8,93	8,73	9,21	0,09	8,57	- 12,5	9 965,3
SISTEMA FINANCIERO	4,48	4,39	4,69	4,78	4,67	5,09	5,38	5,09	6,05	5,08	5,01	4,87	4,91	9,6	0,8

FUENTE : Entidades Financieras de la Región

ELABORACIÓN: Sección Estudios Económicos BCR - Sucursal Piura

TUMBES: RECAUDACIÓN TRIBUTARIA

(Miles de Nuevos Soles)

CONCEPTO	2 044								2 005					VAR%		ENERO - MAYO		
	MAY	JUN	JUL	AGO	SET	OCT	NOV	DIC	ENE	FEB	MAR	ABR	MAY	MAY05/ MAY04	MAY05/ ABR05	2004	2005	VAR %
IGV	111	76	83	79	139	88	113	136	240	293	238	237	267	139,9	12,6	669	1 275	90,6
ISC	0	0	1	0	0	0	0	1	0	0	0	0	0	n.d	n.d	0	0	n.d
Renta	196	209	215	195	316	309	312	378	452	377	427	416	309	57,7	-25,7	1 010	1 980	96,0
RUS	49	49	47	49	49	51	50	53	53	54	53	51	54	9,2	5,5	244	265	8,6
IES, ESSALUD, ONP	168	138	144	163	154	151	143	158	166	138	143	129	152	-9,6	18,1	907	728	-19,7
Otros	142	62	79	67	75	96	79	88	74	108	102	83	104	-26,8	25,2	382	471	23,3
TOTAL	667	535	568	553	733	695	698	814	985	971	963	916	886	32,8	-3,3	3 212	4 719	46,9

FUENTE : SUNAT

ELABORACION: Sección de Estudios Económicos del BCRP - Sucursal Piura