

**BANCO CENTRAL DE RESERVA DEL PERÚ**  
**SUCURSAL PIURA**



**SÍNTESIS TUMBES**  
**MARZO 2005**



**SECCIÓN ESTUDIOS ECONÓMICOS**

## ÍNDICE

	Pág.
<b>ÍNDICE</b> .....	<b>2</b>
<b>INTRODUCCIÓN</b> .....	<b>3</b>
<b>I. INFLACIÓN</b> .....	<b>4</b>
<b>II. PRODUCCIÓN</b> .....	<b>5</b>
<b>2.1. AGROPECUARIA</b> .....	<b>5</b>
<b>2.2. PESQUERÍA</b> .....	<b>8</b>
<b>III. SECTOR EXTERNO</b> .....	<b>8</b>
<b>3.1. EXPORTACIONES</b> .....	<b>9</b>
<b>3.2. IMPORTACIONES</b> .....	<b>11</b>
<b>IV. MONEDA Y CRÉDITO</b> .....	<b>12</b>
<b>4.1. DEPÓSITOS Y OBLIGACIONES</b> .....	<b>12</b>
<b>4.2. COLOCACIONES</b> .....	<b>14</b>
<b>V. SECTOR FISCAL</b> .....	<b>16</b>
<b>5.1. INGRESOS FISCALES</b> .....	<b>16</b>
<b>5.2. OPERACIONES DEL GOBIERNO REGIONAL</b> .....	<b>19</b>

## INTRODUCCIÓN

El **Índice de Precios al Consumidor** de la ciudad de Tumbes disminuyó 0,05 por ciento respecto al mes precedente, en lo que incidió la caída en los precios promedio de los grupos Alimentos y bebidas, Transporte y comunicaciones y Enseñanza y cultura. De esta manera, la inflación acumulada de diciembre 2004 a marzo 2005, registró una disminución de 0,31 por ciento, en tanto la inflación anualizada fue del 2,04 por ciento.

La **producción primaria de bienes** aumentó 21,8 por ciento con relación a marzo del año pasado, debido al desempeño positivo registrado por los sectores agropecuario y pesquero. En el primer trimestre, la producción primaria creció 35 por ciento.

En marzo, la **producción agropecuaria** aumentó 3,3 por ciento respecto a análogo período del 2004, basada en el comportamiento positivo del subsector pecuario (38,4 por ciento) que compensó la caída del subsector agrícola (-7,7 por ciento). En el primer trimestre el crecimiento fue de 18 por ciento.

El **sector pesquero** repuntó 42 por ciento en comparación con marzo del año anterior, lo cual se asoció a la mayor extracción de recursos destinados a la actividad de congelado, curado y fresco. Durante el período enero-marzo, la producción pesquera se incrementó 54 por ciento.

Las **exportaciones** mensuales por la aduana de Tumbes fueron de US\$ 5,9 millones, superiores en 90 por ciento a las registradas en análogo período del año anterior, lo cual se sustentó en la mayor oferta de productos tradicionales y no tradicionales. Por otra parte, las **importaciones** ascendieron a US\$ 2,4 millones, creciendo 37 por ciento con relación a marzo del año pasado, por las mayores adquisiciones de bienes de consumo y bienes de capital.

En el **sector financiero**, en el mes el saldo de los **depósitos** bordeó los S/. 70,9 millones, lo que supuso un incremento de 12,6 por ciento con relación al nivel de hace un año. El saldo de las **colocaciones** ascendió a S/. 111,7 millones, con un crecimiento de 26,6 por ciento respecto a marzo del 2004.

La **recaudación tributaria** mensual fue de S/. 963 mil, aumentando 50,6 por ciento respecto a igual período del 2004. Ello se explicó por el significativo incremento de lo captado por concepto de Impuesto General a las Ventas e Impuesto a la Renta.

## I. INFLACIÓN

En marzo, el **Índice de Precios al Consumidor** disminuyó 0,05 por ciento respecto al mes precedente, en lo que incidió la caída en los precios promedio de los grupos Alimentos y bebidas (-0,62 por ciento), Transporte y comunicaciones (-0,35 por ciento) y Enseñanza y cultura (0,07 por ciento).

De esta manera, la inflación acumulada de diciembre 2004 a marzo 2005, registró igualmente una disminución de 0,31 por ciento, en tanto la inflación anualizada fue del 2,04 por ciento.

### VARIACIÓN POR GRUPOS DE CONSUMO

GRUPOS DE CONSUMO	PONDERACIÓN	VARIACIÓN %		
		MAR05/ FEB05	DIC04/ MAR05	MAR05/ MAR04
<b>ÍNDICE GENERAL</b>	<b>100.00</b>	<b>-0.05</b>	<b>-0.31</b>	<b>2.04</b>
1. Alimentos y Bebidas	59.09	-0.62	-0.82	-1.30
2. Vestido y Calzado	5.92	1.11	2.01	5.51
3. Alquiler de la Viv. Comb. y Elec.	13.23	0.81	0.59	7.31
4. Muebles y Enseres	3.95	0.00	0.70	-2.18
5. Cuid. y Conserv. de la Salud	1.22	3.70	3.33	5.49
6. Transportes y Comunicac.	7.27	-0.35	-0.78	18.84
7. Enseñanza y Cultura	2.92	-0.07	0.08	-0.25
8. Otros Bienes y Servicios	6.40	0.49	-1.41	1.07

FUENTE : INEI

ELABORACIÓN: Sección Estudios Económicos BCRP-Sucursal Piura

### INFLACIÓN

Evolución Porcentual Anual

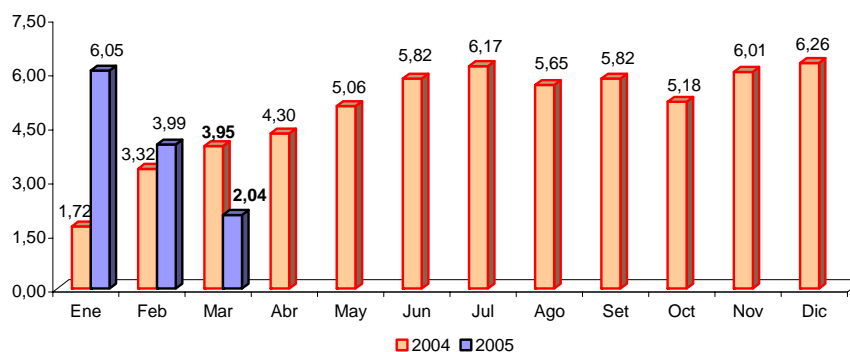

## II. PRODUCCIÓN

En marzo, la producción primaria de bienes aumentó 21,8 por ciento con relación a similar mes del 2004, debido al desempeño positivo registrado por los sectores agropecuario (3,3 por ciento) y pesquero (42 por ciento). En el primer trimestre, la producción primaria creció 35 por ciento.

### INDICADOR DE PRODUCCIÓN

(variación porcentual)\*

Sectores	Mensual	Acumulado
Agropecuario	3,3	18,0
Pesca	42,2	53,9
<b>TOTAL</b>	<b>21,8</b>	<b>35,1</b>

\* Del Valor Bruto de la Producción

### 2.1. Agropecuaria

En marzo, la **producción agropecuaria** aumentó 3,3 por ciento respecto a análogo período del 2004, basada en el comportamiento positivo del subsector pecuario (38,4 por ciento) que compensó la caída del subsector agrícola (-7,7 por ciento). En el primer trimestre, el crecimiento fue de 18,0 por ciento.

### PRODUCCION AGROPECUARIA

(Variación porcentual) \*

SECTOR	Marzo	Ene-Mar
<b>AGROPECUARIO</b>	<b>3,3</b>	<b>18,0</b>
Agrícola	-7,7	14,9
Pecuario	38,4	33,6

(\*) Del Valor Bruto de la Producción

FUENTE : Ministerio de Agricultura - Región Tumbes

### PRODUCCIÓN AGROPECUARIA

Variación Porcentual Anual

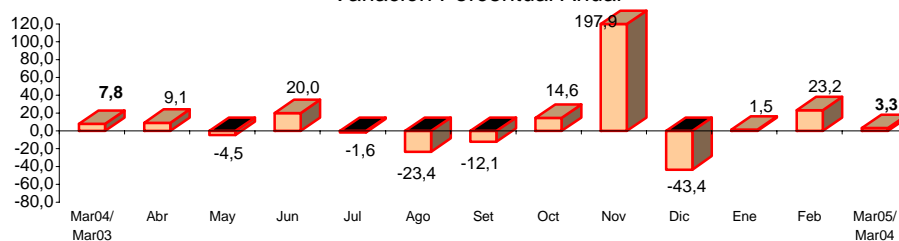

FUENTE : Dirección de Agricultura - Región Tumbes

ELABORACIÓN: Sección Estudios Económicos BCR - Sucursal Piura.

En el mes, el desempeño negativo del subsector **agrícola** se explicó principalmente por la menor producción de **plátano** (-8 por ciento), debido a una menor superficie cosechada y a una caída en el rendimiento por hectárea.

Algo similar se observó en el **maíz amarillo duro** (-63 por ciento), cultivo afectado por la escasez de recurso hídrico.

**PRODUCCIÓN AGRÍCOLA**  
(TM)

CULTIVOS	2004		2005		VAR %		ENERO - MARZO		
	MARZO	FEBRERO	MARZO	MAR05/ FEB05	MAR05/ MAR04	2004	2005	VAR %	
<b>PERMANENTES</b>									
Limón	264	293	261	-11,0	-1,3	918	872	-5,0	
Mango	0	0	0	n.d.	n.d.	252	145	-42,6	
<b>SEMI-PERMANENTES</b>									
Plátano	5 381	5 053	4 952	-2,0	-8,0	15 320	15 280	-0,3	
<b>TRANSITORIOS</b>									
Arroz	0	1 008	0	-100,0	n.d.	8 839	12 576	42,3	
Frijol Caupi	15	0	1	n.d.	-94,0	30	1	-97,0	
Maíz Amarillo Duro	67	32	25	-22,0	-62,8	182	123	-32,2	
Maíz Choclo	0	2	7	250,6	n.d.	56	41	-26,0	
Melón	0	0	0	n.d.	n.d.	0	0	n.d.	
Tabaco	0	0	0	n.d.	n.d.	0	0	n.d.	
Soya	0	5	5	-5,4	n.d.	157	10	-93,8	
Yuca	4	18	38	110,2	845,8	26	124	378,0	

**FUENTE** : Ministerio de Agricultura - Región Tumbes

**ELABORACIÓN** : Sección Estudios Económicos BCR - Sucursal Piura.

**COSECHAS DE CULTIVOS TRANSITORIOS**  
(Has)

CULTIVOS	2004		2005		VAR %		ENERO - MARZO		
	MARZO	FEBRERO	MARZO	MAR05/ FEB05	MAR05/ MAR04	2004	2005	VAR %	
Arroz	0	133	0	-100,0	n.d.	1 135	1 656	45,9	
Frijol caupi	8	0	1	n.d.	-87,5	18	1	-94,4	
Maíz Amarillo Duro	24	14	10	-25,7	-56,7	71	51	-28,0	
Soya	0	3	5	50,0	n.d.	84	8	-91,1	
Yuca	1	2	5	165,0	430,0	4	15	265,0	
<b>TOTAL</b>	<b>33</b>	<b>152</b>	<b>21</b>	<b>-86,1</b>	<b>-35,8</b>	<b>1 312</b>	<b>1 730</b>	<b>31,8</b>	

**FUENTE** : Ministerio de Agricultura - Región Tumbes

**ELABORACIÓN** : Sección Estudios Económicos BCR - Sucursal Piura.

Los cultivos más importantes de Tumbes son arroz y plátano, con volúmenes cosechados que representaron 44 y 53 por ciento de la producción total del primer trimestre del presente año.

## PRODUCCION AGRICOLA DE PRINCIPALES CULTIVOS, 2005

Participación Porcentual

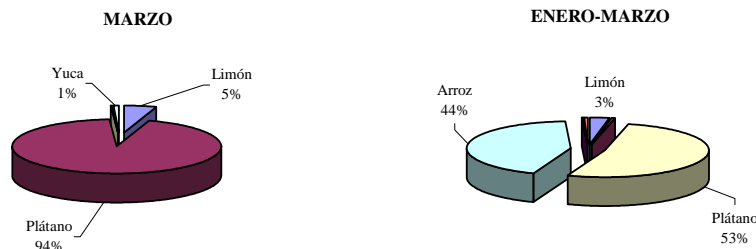

Los **precios en chacra** del plátano, frijol caupí y maíz amarillo duro aumentaron con relación a similar mes del 2004.

## PRECIO EN CHACRA DE PRINCIPALES CULTIVOS

(Nuevos Soles x Kg.)

CULTIVOS	2004		2005		VAR %	
	MARZO	FEBRERO	MARZO	MAR05/ FEB05	MAR05/ MAR04	
Arroz	0,00	1,00	0,00	n.d.	n.d.	
Frijol Caupi	0,98	0,00	1,50	n.d.	53,1	
Limón	0,45	0,41	0,44	7,3	-2,2	
Maíz Amarillo Duro	0,55	0,54	0,61	13,0	10,9	
Mango	0,00	0,00	0,00	n.d.	n.d.	
Plátano	0,31	0,32	0,35	9,4	12,9	
Soya	0,00	1,50	1,50	,0	n.d.	
Yuca	0,60	0,39	0,38	-2,56	-36,7	

**FUENTE** : Ministerio de Agricultura - Región Tumbes.

**ELABORACIÓN** : Sección Estudios Económicos BCR - Sucursal Piura.

En el mes, destacó la **siembra** de 1 336 Has de arroz frente a 1 123 Has registradas en marzo del 2004. En la campaña agosto 2004-marzo 2005, las siembras de este cereal crecieron 17 por ciento con relación a la campaña del año anterior.

## SIEMBRAS DE PRINCIPALES CULTIVOS

(HAS)

CULTIVOS	2004		2005		VAR %		CAMPAÑA : AGOSTO - MARZO		
	MARZO	FEBRERO	MARZO	MAR05/ FEB05	MAR05/ MAR04	2003-2004	2004-2005	VAR %	
<b>PERMANENTES</b>	22	0	5	n.d.	-77,3	37	28	-24,3	
Limón	22	0	5	n.d.	-77,3	37	28	-24,3	
Mango	0	0	0	n.d.	n.d.	0	0	n.d.	
<b>SEMI-PERMANENTES</b>	14	3	1	-66,7	-92,9	145	36	-75,2	
Plátano	14	3	1	-66,7	-92,9	145	36	-75,2	
<b>TRANSITORIOS</b>	1 173	3 187	1 377	-56,8	17,4	12 050	13 387	11,1	
Arroz	1123	3.165	1.336	-57,8	18,9	11.216	13.155	17,3	
Frijol Castilla	3	0	0	n.d.	-100,0	70	2	-97,1	
Maíz Amarillo	29	11	21	86,4	-29,3	561	135	-75,9	
Maíz Choclo	2	4	8	87,5	275,0	20	32	60,0	
Melón	0	0	1	n.d.	n.d.	0	1	n.d.	
Tabaco	0	0	0	n.d.	n.d.	0	0	n.d.	
Soya	9	6	6	0,0	-33,3	148	34	-77,0	
Yuca	7	1	7	600,0	0,0	35	29	-18,6	
<b>TOTAL</b>	<b>1 209</b>	<b>3190</b>	<b>1383</b>	<b>-56,6</b>	<b>14,4</b>	<b>12 232</b>	<b>13 451</b>	<b>10,0</b>	

**Fuente** : Ministerio de Agricultura - Región Tumbes.

**Elaboración** : Sección Estudios Económicos BCR - Sucursal Piura.

En marzo, el subsector pecuario registró un incremento de 38 por ciento en comparación con igual mes del 2004, por la mayor producción de carnes de todas la especies, debido a una mayor saca. Ello fue motivado por la escasez de pastos, razón por la cual se observó menor rendimiento, sobre todo, en el caso de vacunos.

#### PRODUCCIÓN PECUARIA (TM)

ESPECIES	2004		2005		VAR %		ENERO - MARZO		
	MARZO	FEBRERO	MARZO	MAR05/ FEB05	MAR05/ MAR04	2004	2005	VAR %	
<b>AVES</b>									
Carne	6	5	9	78,5	50,5	19	26	36,8	
Huevos	3	2	3	66,3	10,8	7	8	12,2	
<b>VACUNO</b>									
Carne	58	34	78	129,4	34,5	172	218	26,7	
Leche	33	15	19	23,6	-43,8	126	49	-60,8	
<b>OVINO</b>									
Carne	6	3	9	200,0	50,0	19	26	36,8	
<b>PORCINO</b>									
Carne	15	16	22	37,5	46,7	42	55	29,8	
<b>CAPRINO</b>									
Carne	45	27	67	148,1	48,9	161	202	25,5	

FUENTE : Ministerio de Agricultura - Región Tumbes  
ELABORACIÓN : Sección Estudios Económicos BCR - Sucursal Piura.

## 2.2. Pesquería

La producción pesquera aumentó 42 por ciento respecto a marzo del 2004, lo cual se asoció a la mayor extracción de recursos destinados a la actividad de congelado (24 por ciento), curado (7,6 por ciento) y fresco (52 por ciento).

En el primer trimestre, la producción pesquera se incrementó 54 por ciento con relación a similar período del 2004.

#### PRODUCCION PESQUERA (TM)

DESTINO	2004		2005		VAR %		ENERO - MAR		
	MAR	FEB	MAR	MAR05/ FEB05	MAR05/ MAR04	2004	2005	VAR %	
<b>Consumo Humano Directo</b>	1 531	3 949	2 126	-46,2	38,8	4 662	7 430	59,4	
Congelado	702	2 839	871	-69,3	24,0	2 122	3 933	85,4	
Curado	7	7	8	7,6	7,6	20	22	9,2	
Fresco	822	1 103	1 247	13,1	51,8	2 520	3 475	37,9	
<b>Variación % del Valor Bruto de la Producción</b>				<b>-37,2</b>	<b>42,2</b>			<b>53,9</b>	

FUENTE : Ministerio de Pesquería - Región Tumbes.  
ELABORACIÓN : Sección Estudios Económicos BCR - Sucursal Piura.

#### PRODUCCIÓN PESQUERA Variación Porcentual Anual

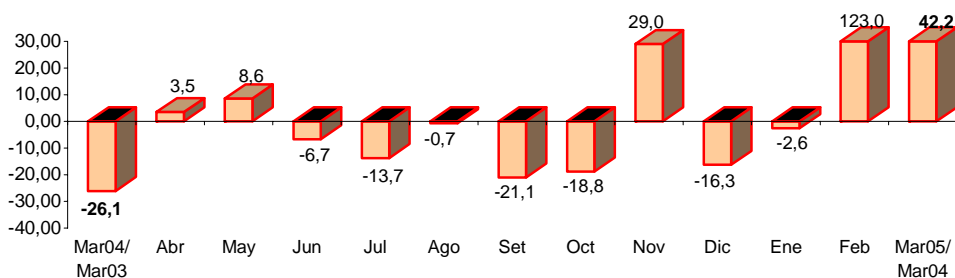

FUENTE : Dirección de Pesquería - Región Tumbes  
ELABORACIÓN: Sección Estudios Económicos BCR - Sucursal Piura.



## II. SECTOR EXTERNO

### 3.1. Exportaciones

Las **exportaciones** mensuales por la aduana de Tumbes ascendieron a US\$ 5,9 millones, superiores en 90 por ciento a las registradas en similar período del año anterior; lo cual se sustentó en la mayor oferta de productos tradicionales (1 347 por ciento) y no tradicionales (73 por ciento).

#### EXPORTACIONES POR TUMBES

(miles US \$)

PRODUCTOS	2004		2005		VAR %		ENERO - MARZO		
	MARZO	FEBRERO	MARZO	MAR05/ FEB04	MAR05/ MAR04	2004	2005	VAR %	
<b>I. TRADICIONALES</b>	<b>41</b>	<b>430</b>	<b>593</b>	<b>37,9</b>	<b>1.347,1</b>	<b>307</b>	<b>1.282</b>	<b>317,2</b>	
MINEROS	0	21	0	-100,0	n.d.	15	32	116,4	
PETROLEO	0	0	24	n.d.	n.d.	1	24	2.074,8	
AGROPECUARIOS	21	351	436	24,0	1.930,4	178	963	441,4	
PESQUEROS	20	58	134	130,5	585,8	113	262	131,7	
<b>II. NO TRADICIONALES</b>	<b>3.047</b>	<b>5.205</b>	<b>5.269</b>	<b>1,2</b>	<b>72,9</b>	<b>6.938</b>	<b>14.905</b>	<b>114,8</b>	
AGROPECUARIOS	1.135	1.256	1.762	40,2	55,3	2.285	4.129	80,7	
MADERA Y PAPELES	395	301	545	81,2	38,0	1.059	1.107	4,6	
METAL MECANICOS	107	202	402	99,4	277,3	640	768	20,0	
MINERÍA NO METALICA	33	119	205	72,3	518,5	137	555	305,2	
PESQUEROS	113	312	234	-24,9	108,0	721	1.065	47,8	
QUIMICO	110	1.591	1.203	-24,4	993,5	375	3.876	934,1	
RESTO	303	298	147	-50,6	-51,4	317	471	48,5	
SIDEROMETALURGICO	272	133	160	19,9	-41,4	673	347	-48,4	
TEXTIL	581	993	611	-38,5	5,2	732	2.587	253,6	
<b>III. OTROS</b>	<b>0</b>	<b>0</b>	<b>0</b>	<b>n.d.</b>	<b>n.d.</b>	<b>0</b>	<b>0</b>	<b>n.d.</b>	
<b>TOTAL</b>	<b>3.088</b>	<b>5.636</b>	<b>5.862</b>	<b>4,0</b>	<b>89,8</b>	<b>7.245</b>	<b>16.187</b>	<b>123,4</b>	

FUENTE : Aduanas

ELABORACION : Seccion de Estudios Económicos de BCRP - Suc- Piura

#### EXPORTACIONES POR TUMBES

Variación Porcentual Anual

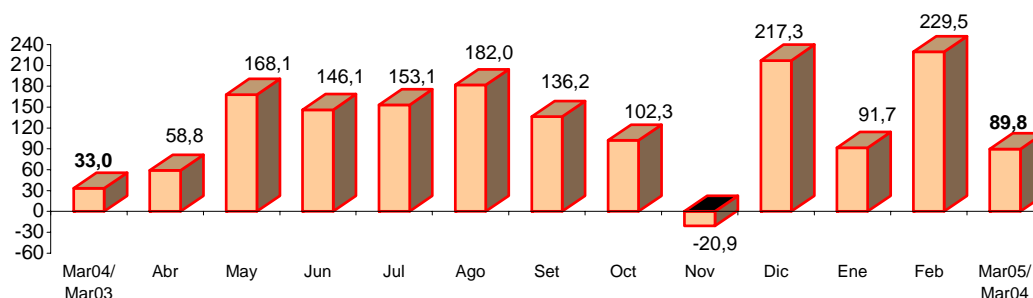

FUENTE : Aduanas Paíta y Talara

ELABORACIÓN: Sección Estudios Económicos BCR - Sucursal Piura.

En el mes, la exportación de productos no tradicionales llegó a US\$ 5,3 millones (90 por ciento del total), frente US\$ 593 mil de los productos tradicionales (10 por ciento). Similar estructura se observó en el primer trimestre.

## EXPORTACIONES POR LA ADUANA DE TUMBES, 2005

Participación Porcentual

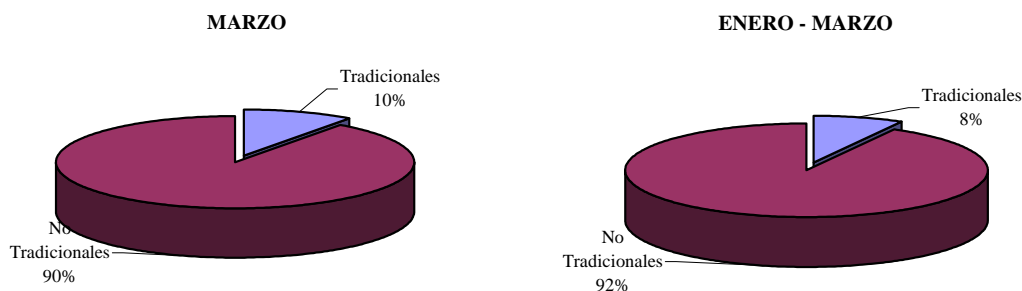

Los productos de mayor dinamismo fueron los provenientes de los sectores agropecuario (107 por ciento), químico (934 por ciento) y textil (254 por ciento), los cuales representaron el 72 por ciento del total exportado en el primer trimestre.

Todas las exportaciones tuvieron como destino el vecino país de **Ecuador**.

EXPORTACIONES DE PRINCIPALES PRODUCTOS POR TUMBES  
(Miles US\$)

SECTOR	RUBRO	2004		2005		VAR %		ENERO - MA	
		MARZO	FEBRERO	MARZO	MAR05/ FEB05	MAR05/ MAR04	2004	2005	
AGROPECUARIO	PRODUCTOS VEGETALES DIVERSOS	501	737	954	29,4	90,6	1 030	2 259	
	CAFÉ	0	273	266	-2,6	n.d.	0	686	
	LEGUMBRES	213	51	106	106,9	-50,1	416	318	
	CUEROS	14	78	155	98,6	1 021,9	156	263	
	CEREALES Y SUS PREPARACIONES	58	0	64	n.d.	9,1	58	110	
	FRUTAS	3	0	14	n.d.	379,0	40	14	
	AZÚCAR	8	0	11	n.d.	43,7	22	11	
	RESTO DE PRODUCTOS AGROPECUARIOS	360	468	627	34,9	74,0	741	1 428	
<b>TOTAL</b>	<b>1 156</b>	<b>1 608</b>	<b>2 198</b>	<b>36,7</b>	<b>90,0</b>	<b>2 463</b>	<b>5 092</b>		
MADERAS Y PAPEL	MANUFACTURAS DE PAPEL Y CARTÓN	338	295	541	83,1	60,3	911	1 091	
	ARTICULOS IMPRESOS	8	1	4	275,9	-56,5	9	5	
	RESTO DE MADERA Y PAPELES	49	4	0	-100,0	-100,0	139	12	
	<b>TOTAL</b>	<b>395</b>	<b>301</b>	<b>545</b>	<b>81,2</b>	<b>38,0</b>	<b>1 059</b>	<b>1 107</b>	
METAL MECÁNICO	MAQUINARIA Y EQUIPO INDUSTRIAL	5	124	160	28,3	2 966,6	86	296	
	MAQUINAS Y APARATOS ELECTRICOS	31	39	15	-60,7	-50,2	361	110	
	MAQUINA Y EQUIPO GENERADORES DE FUERZA	0	0	37	n.d.	n.d.	68	38	
	MAQUINARIA Y EQUIPO DE ING CIVIL	4	0	16	n.d.	344,1	4	22	
	ARTÍCULOS MANUFACTURADOS DE HIERRO	16	1	20	1 260,2	25,0	19	21	
	VEHICULOS DE CARRETERA	4	4	11	200,0	221,4	28	19	
	ENSEROS DOMESTICOS DE METAL COMUN	0	4	7	88,8	n.d.	0	10	
	RESTO DE PRODUCTOS METALMECÁNICOS	47	29	136	365,1	188,4	75	252	
<b>TOTAL</b>	<b>107</b>	<b>202</b>	<b>402</b>	<b>99,4</b>	<b>277,3</b>	<b>640</b>	<b>768</b>		
MINERALES METÁLICOS	ESTAÑO	0	21	0	-100,0	n.d.	15	21	
	PLOMO	0	0	0	n.d.	n.d.	0	12	
	<b>TOTAL</b>	<b>0</b>	<b>21</b>	<b>0</b>	<b>-100,0</b>	<b>n.d.</b>	<b>15</b>	<b>32</b>	
MINERÍA NO METÁLICA	ABONOS Y MINERALES	30	95	115	21,3	289,2	114	395	
	CEMENTO Y MATERIALES DE CONSTRUCCIÓN	0	20	47	137,3	n.d.	16	77	
	VIDRIO Y ARTÍCULOS DE VIDRIO	0	2	7	250,0	n.d.	0	9	
	RESTO DE PRODUCTOS MINERALES NO METÁLICOS	4	2	36	1 393,9	923,6	7	74	
	<b>TOTAL</b>	<b>33</b>	<b>119</b>	<b>205</b>	<b>72,3</b>	<b>518,5</b>	<b>137</b>	<b>555</b>	
PESQUERO	PESCADO CONGELADO	65	196	13	-93,6	-80,5	610	412	
	PREPARACIONES Y CONSERVAS	0	115	44	-62,1	n.d.	0	369	
	HARINA DE PESCADO	20	58	134	130,5	585,8	113	262	
	CRUSTACEOS Y MOLUSCOS CONGELADOS	12	1	84	10 715,0	619,2	53	191	
	RESTO DE PRODUCTOS PESQUEROS	36	0	94	n.d.	157,4	58	94	
<b>TOTAL</b>	<b>132</b>	<b>370</b>	<b>368</b>	<b>-0,5</b>	<b>178,7</b>	<b>834</b>	<b>1 327</b>		
PETRÓLEO Y	ACEITES CRUDOS	0	0	24	n.d.	n.d.	1	24	

### 3.2. Importaciones

Las **importaciones** por la aduana de Tumbes ascendieron a US\$ 2,4 millones, superando 37 por ciento a las registradas en marzo del 2004, por las mayores adquisiciones de bienes de consumo y bienes de capital.

#### IMPORTACIONES POR TUMBES

(miles US\$)

	2004		2005		VAR %		ENERO - MARZO		
	MARZO	FEBRERO	MARZO	MAR05/ FEB05	MAR05/ MAR04	2004	2005	VAR %	
BIENES DE CONSUMO	951	681	1.137	67,1	19,7	2.880	2.593	-10,0	
INSUMOS	736	991	696	-29,7	-5,4	3.005	2.635	-12,3	
BIENES DE CAPITAL	27	397	523	31,6	1.831,4	222	1.000	351,3	
<b>TOTAL</b>	<b>1.714</b>	<b>2.069</b>	<b>2.357</b>	<b>13,9</b>	<b>37,5</b>	<b>6.107</b>	<b>6.229</b>	<b>2,0</b>	

FUENTE : Aduanas

ELABORACION : Seccion de Estudios Económicos de BCRP - Suc- Piura

Durante el primer trimestre, los rubros de bienes de consumo e insumos absorbieron, cada uno, el 42 por ciento del gasto de divisas, frente al 16 por ciento de bienes de capital.

#### IMPORTACIONES POR TUMBES, 2005

Participación Porcentual

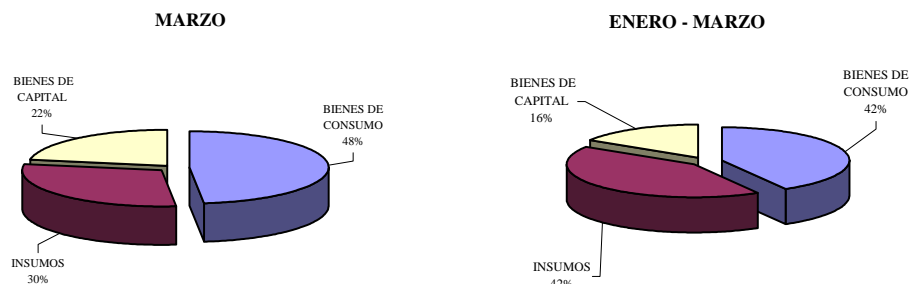

La totalidad de las importaciones provino de **Ecuador**.

#### IMPORTACIONES DE PRINCIPALES PRODUCTOS POR TUMBES

(Miles de US\$)

RUBRO	2004		2005		VAR %		ENERO - MAR	
	MAR	FEB	MAR	MAR05/ FEB05	MAR05/ MAR04	2004	2005	
ALIMENTOS	245 148	139 847	502 862	259,6	105,1	988 357	993 778	
ARTEFACTOS DOMESTICOS Y ACCESORIOS	166 253	252 360	235 492	-6,7	41,6	343 711	591 420	
PRODUCTOS FARMACEUTICOS Y DE TOCADOR	277 691	58 356	117 927	102,1	-57,5	631 324	217 508	
VEHICULOS PARA USO PARTICULAR	0	0	0	n.d.	n.d.	29 454	29 454	
VESTIDOS Y OTRAS CONFECCIONES	0	12 744	12 744	0,0	n.d.	0	25 488	
VAJILLA	0	5 427	0	-100,0	n.d.	22 508	5 427	
MUEBLES PARA EL HOGAR	0	0	0	n.d.	n.d.	41 930	0	
OTROS BIENES DE CONSUMO NO DURADERO	249 584	211 747	223 832	5,7	-10,3	790 390	647 367	
OTROS ARTICULOS	11 936	325	44 595	13 621,5	273,6	32 395	82 689	
<b>BIENES DE CONSUMO</b>	<b>950 612</b>	<b>680 806</b>	<b>1 137 452</b>	<b>67,1</b>	<b>19,7</b>	<b>2 880 069</b>	<b>2 593 131</b>	
INSUMOS AGROINDUSTRIALES	595 474	726 655	481 040	-33,8	-19,2	2 492 772	1 967 945	
MAT.PRIMAS Y PROD.INTERMEDIOS PARA AGRICULTURA	36 334	119 975	126 597	5,5	248,4	223 434	362 593	
INSUMOS QUIMICOS	104 071	122 499	88 672	-27,6	-14,8	281 558	278 990	
COMBUSTIBLE, LUBRICANTES	0	21 932	0	-100,0	n.d.	7 241	25 502	
<b>INSUMOS</b>	<b>735 879</b>	<b>991 061</b>	<b>696 309</b>	<b>-29,7</b>	<b>-5,4</b>	<b>3 005 005</b>	<b>2 635 030</b>	
BIENES DE CAPITAL PARA LA INDUSTRIA	65	301 883	130 000	-56,9	199 900,0	39 075	470 589	
BIENES DE CAPITAL PARA LA GRICULTURA Y PESCA	0	14 844	272 615	1 736,5	n.d.	13 854	287 459	
MATERIALES DE CONSTRUCCIÓN	27 014	40 530	21 931	-45,9	-18,8	133 211	103 790	
PARTES Y ACCESORIOS DE EQUIPO DE TRANSPORTE	0	40 128	37 903	-5,5	n.d.	28 974	78 031	
OTRO EQUIPO DE TRANSPORTE	0	0	60 545	n.d.	n.d.	0	60 545	
OTROS BIENES DE CAPITAL PARA LA INDUSTRIA	0	0	0	n.d.	n.d.	6 550	0	
<b>BIENES DE CAPITAL</b>	<b>27 079</b>	<b>397 385</b>	<b>522 994</b>	<b>31,6</b>	<b>1 831,4</b>	<b>221 664</b>	<b>1 000 414</b>	
<b>TOTAL</b>	<b>1 713 570</b>	<b>2 069 252</b>	<b>2 356 755</b>	<b>13,9</b>	<b>37,5</b>	<b>6 106 738</b>	<b>6 228 575</b>	

FUENTE : Aduanas

ELABORACION : Seccion de Estudios Económicos de BCRP - Suc- Piura

## IV. MONEDA Y CRÉDITO

### 4.1. Depósitos y obligaciones

En el mes, el saldo de los depósitos bordeó los S/. 70,9 millones, lo que supuso un incremento de 12,6 por ciento con relación a marzo del año pasado. Este desempeño positivo fue resultado de las mayores captaciones de la banca múltiple (3,9 por ciento) y del sector no bancario (67 por ciento). En contraste, la banca de consumo registró una caída de 26 por ciento.

#### DEPOSITOS Y OBLIGACIONES CON EL PÚBLICO (Miles Nuevos Soles)

	2004		2005		VAR. %	
	MARZO	FEBRERO	MARZO	MAR05/ MAR04	MAR05/ FEB05	
<b>SISTEMA BANCARIO</b>	<b>53 439</b>	<b>56 983</b>	<b>55 006</b>	<b>2,9</b>	<b>-3,5</b>	
<b>BANCA MÚLTIPLE</b>	<b>51 747</b>	<b>55 844</b>	<b>53 757</b>	<b>3,9</b>	<b>-3,7</b>	
Crédito	18 678	18 228	17 027	-8,8	-6,6	
Continental	21 022	24 476	24 522	16,7	0,2	
Financiero	12 047	13 141	12 208	1,3	-7,1	
<b>BCA.CRED.CONSUMO</b>	<b>1 692</b>	<b>1 139</b>	<b>1 249</b>	<b>-26,2</b>	<b>9,7</b>	
Del Trabajo	1 692	1 139	1 249	-26,2	9,7	
<b>SISTEMA NO BANCARIO</b>	<b>9 527</b>	<b>16 524</b>	<b>15 877</b>	<b>66,7</b>	<b>-3,9</b>	
CMAC Sullana	6 993	11 979	11 019	57,6	-8,0	
CMAC Piura	2 534	4 545	4 858	91,7	6,9	
<b>SISTEMA FINANCIERO</b>	<b>62 966</b>	<b>73 508</b>	<b>70 883</b>	<b>12,6</b>	<b>-3,6</b>	
M/N	31 574	41 954	42 294	34,0	0,8	
M/E	31 392	31 554	28 588	-8,9	-9,4	

FUENTE : Entidades financieras de la región

ELABORACIÓN: Sección Estudios Económicos, BCRP - Suc. Piura.

#### DEPOSITOS EN EL SISTEMA FINANCIERO

Variación Porcentual Anual

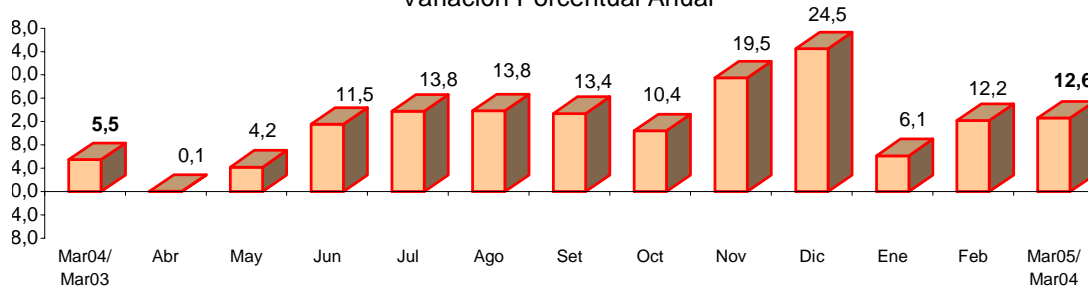

FUENTE : Entidades Financieras de la Región

ELABORACIÓN: Sección Estudios Económicos BCR - Sucursal Piura.

## DEPÓSITOS Y OBLIGACIONES POR TIPO DE MONEDA

(Miles de Nuevos Soles)

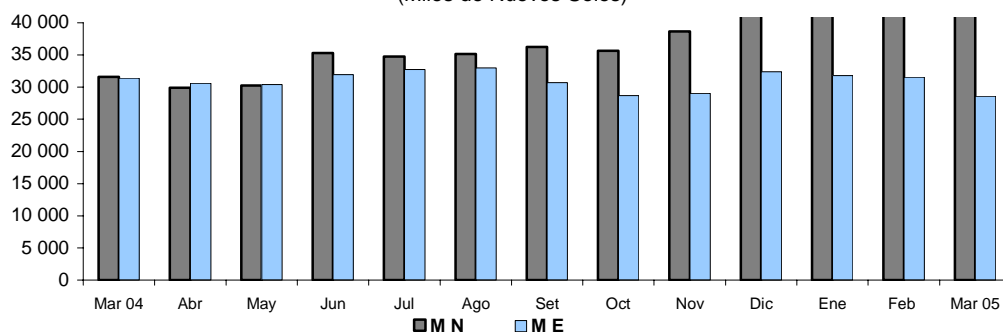

Los depósitos en moneda nacional se incrementaron 34 por ciento, mientras que los de moneda extranjera se contrajeron 8,9 por ciento. En consecuencia, el peso relativo de los primeros repuntó hasta 59,7 por ciento, frente al 50,1 por ciento de hace un año.

## EVOLUCION DE LOS DEPOSITOS

(Miles de Nuevos Soles)

TIPO DE DEPÓSITO	2004		2005		VAR. %	
	MARZO	FEBRERO	MARZO	FEBRERO	MAR05/MAR04	MAR05/FEB05
Obligaciones a la vista	10 404	21 116	17 014	63,5	-19,4	
Ahorros	23 113	27 496	26 946	16,6	-2,0	
Depósitos a plazos	29 448	24 895	26 922	-8,6	8,1	
<b>TOTAL DEPOSITOS</b>	<b>62 966</b>	<b>73 508</b>	<b>70 883</b>	<b>12,6</b>	<b>-3,6</b>	

FUENTE : Entidades financieras de la región.

ELABORACIÓN: Sección Estudios Económicos, BCRP Sucursal Piura.

En comparación con igual período del año anterior, las obligaciones a la vista crecieron 63,5 puntos porcentuales, en tanto que los ahorros lo hicieron en 16,6 por ciento y los depósitos a plazo disminuyeron 8,6 por ciento. Estos 2 últimos dieron cuenta, cada uno, del 38 por ciento de las captaciones totales.

Según participación en los depósitos, predominó el Continental, con una importancia relativa de 34,6 por ciento, seguido del Banco de Crédito (24 por ciento). En conjunto, estas 2 entidades representaron el 58,6 por ciento del sistema, integrado este último por 6 instituciones financieras.

## PARTICIPACIÓN EN DEPÓSITOS: MARZO 2005

PUESTO	ENTIDAD	SALDO (Miles S/.)	%
1	Continental	24 522	34,6
2	Crédito	17 027	24,0
3	Financiero	12 208	17,2
4	CMAC Sullana	11 019	15,5
5	CMAC Piura	4 858	6,9
6	Del Trabajo	1 249	1,8
<b>TOTAL</b>		<b>70 883</b>	<b>100,0</b>

FUENTE : Entidades financieras de la región

ELABORACIÓN: Secc. Estud. Económ., BCRP - Suc. Piura

## 4.2. Colocaciones

El saldo de las colocaciones ascendió a S/. 111,7 millones, creciendo 26,6 por ciento respecto a marzo del 2004. La banca múltiple observó un incremento de 26 por ciento; la banca de consumo de 13 por ciento y el sector no bancario de 29,7 por ciento.

	COLOCACIONES (Miles Nuevos Soles)				
	2004		2005		VAR. %
	MARZO	FEBRERO	MARZO	MAR05/ MAR04	MAR05/ FEB05
<b>SISTEMA BANCARIO</b>	<b>46 875</b>	<b>57 114</b>	<b>58 039</b>	<b>23,8</b>	<b>1,6</b>
<b>BANCA MÚLTIPLE</b>	<b>38 378</b>	<b>47 645</b>	<b>48 430</b>	<b>26,2</b>	<b>1,6</b>
Crédito	2 671	2 647	2 576	-3,6	-2,7
Continental	10 079	13 311	13 974	38,6	5,0
Financiero	25 628	31 687	31 880	24,4	0,6
<b>BCA.CRED.CONSUMO</b>	<b>8 497</b>	<b>9 469</b>	<b>9 609</b>	<b>13,1</b>	<b>1,5</b>
Del Trabajo	8 497	9 469	9 609	13,1	1,5
<b>SISTEMA NO BANCARIO</b>	<b>41 411</b>	<b>52 382</b>	<b>53 705</b>	<b>29,7</b>	<b>2,5</b>
CMAC Sullana	33 466	40 951	41 751	24,8	2,0
CMAC Piura	7 944	11 431	11 954	50,5	4,6
<b>SISTEMA FINANCIERO</b>	<b>88 285</b>	<b>109 496</b>	<b>111 743</b>	<b>26,6</b>	<b>2,1</b>
M/N	71 548	86 766	89 027	24,4	2,6
M/E	16 737	22 730	22 717	35,7	-0,1

FUENTE : Entidades financieras de la región

ELABORACIÓN: Sección Estudios Económicos, BCRP - Suc. Piura

### SALDO DE COLOCACIONES EN EL SISTEMA FINANCIERO

Variación Porcentual Anual

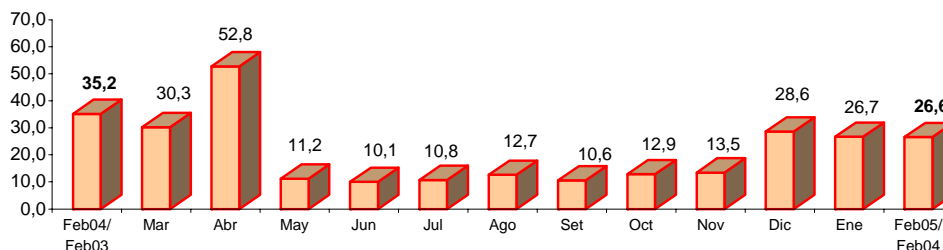

FUENTE : Entidades Financieras de la Región

ELABORACIÓN: Sección Estudios Económicos BCR - Sucursal Piura.

Según participación en las colocaciones, destacó CMAC Sullana, con una significación del 37,4 por ciento, seguida del Banco Financiero (28,5 por ciento). En línea con el entorno económico regional, las entidades de mayor relevancia fueron aquellas orientadas de manera preferente al sector de microfinanzas y de crédito personal.

**PARTICIPACIÓN EN COLOCACIONES  
MARZO 2005**

PUESTO	ENTIDAD	SALDO (Miles S/.)	%
1	CMAC Sullana	41 751	37,4
2	Financiero	31 880	28,5
3	Continental	13 974	12,5
4	CMAC Piura	11 954	10,7
5	Del Trabajo	9 609	8,6
6	Crédito	2 576	2,3
<b>TOTAL</b>		<b>111 743</b>	<b>100,0</b>

FUENTE : Entidades financieras de la región

ELABORACIÓN: Secc. Est. Económicos, BCRP-Suc. Piura

El índice de morosidad (5 por ciento) mantuvo un nivel similar al del mes precedente, pero mayor al de marzo del 2004 (3,9 por ciento). Lo último se explicó por la duplicación de los créditos vencidos y el incremento de 18,6 por ciento por parte de los créditos en cobranza judicial.

**ANÁLISIS DE LA CARTERA PESADA DEL SISTEMA FINANCIERO**

(Saldo en Miles de Nuevos Soles)

CONCEPTO	2004	2005		VAR. %	
	MARZO	FEBRERO	MARZO	MAR05/ MAR04	MAR05/ FEB05
Créditos vencidos	1 791	3 667	3 613	101,8	-1,5
Créditos cobranza judicial	1 679	1 897	1 991	18,6	4,9
Colocaciones brutas	88 285	109 496	111 743	26,6	2,1
Cartera pesada (%) *	3,9%	5,1%	5,0%	27,6	-1,3

\* Cartera pesada = (Créditos vencidos + Créditos Cobranza Judicial) / Colocaciones Brutas

FUENTE : Entidades financieras de la región

ELABORACIÓN: Sección Estudios Económicos - BCRP Sucursal Piura.

**CARTERA PESADA DEL DEPARTAMENTO DE TUMBES**

	2004	2005		VAR.%	
	MARZO	FEBRERO	MARZO	MAR05/ MAR04	MAR05/ FEB05
<b>SISTEMA BANCARIO</b>	<b>2,15</b>	<b>2,82</b>	<b>2,85</b>	<b>32,8</b>	<b>1,2</b>
<b>BANCA MÚLTIPLE</b>	<b>2,62</b>	<b>1,85</b>	<b>1,87</b>	<b>-28,6</b>	<b>0,9</b>
Crédito	20,70	27,24	28,69	38,6	5,3
Continental	4,48	1,21	1,19	-73,5	-1,8
Financiero	0,00	0,00	0,00	n.d	n.d
<b>BCA.CRED.CONSUMO</b>	<b>0,02</b>	<b>7,67</b>	<b>7,79</b>	<b>33014,7</b>	<b>1,7</b>
Del Trabajo	0,02	7,67	7,79	33014,7	1,7
<b>SISTEMA NO BANCARIO</b>	<b>5,95</b>	<b>7,55</b>	<b>7,35</b>	<b>23,7</b>	<b>-2,6</b>
CMAC Sullana	5,02	7,22	6,82	35,9	-5,5
CMAC Piura	9,85	8,73	9,21	-6,5	5,4
<b>SISTEMA FINANCIERO</b>	<b>3,93</b>	<b>5,08</b>	<b>5,01</b>	<b>27,6</b>	<b>-1,3</b>

FUENTE : Entidades financieras de la región

ELABORACIÓN: Secc. Est. Económicos, BCRP-Suc. Piura

## V. SECTOR FISCAL

### 5.1. Ingresos fiscales

En el mes, la recaudación tributaria fue de S/. 963 mil, con un crecimiento de 50,6 por ciento respecto a marzo del 2004. Ello se explicó por el significativo incremento de lo captado por concepto de Impuesto General a las Ventas (128,6 por ciento) y de Impuesto a la Renta (97,1 por ciento).

RECAUDACIÓN TRIBUTARIA EN TUMBES (Miles de Nuevos Soles)								
	2004	2005		VAR.%		ENERO-MARZO		
	MAR	FEB	MAR	MAR05/ MAR04	MAR05/ FEB05	2004	2005	VAR.%
Impuesto General a las Ventas	104	293	238	128,6%	-18,7%	477	770	61,6
Impuesto Selectivo al Consumo	0	0	0	-100,0%	n.d.	0	0	-100,0
Impuesto a la Renta	217	377	427	97,1%	13,3%	602	1.256	108,6
Registro Único Simplificado	50	54	53	6,0%	-3,4%	148	160	8,2
IES, ESSALUD, ONP	202	138	143	-29,1%	3,7%	565	447	-20,8
Otros Impuestos	67	108	102	53,0%	-5,9%	171	284	66,6
<b>TOTAL</b>	<b>639</b>	<b>971</b>	<b>963</b>	<b>50,6%</b>	<b>-0,8%</b>	<b>1.963</b>	<b>2.918</b>	<b>48,7</b>

FUENTE : SUNAT

ELABORACION: Sección de Estudios Económicos BCRP- Sucursal Piura.

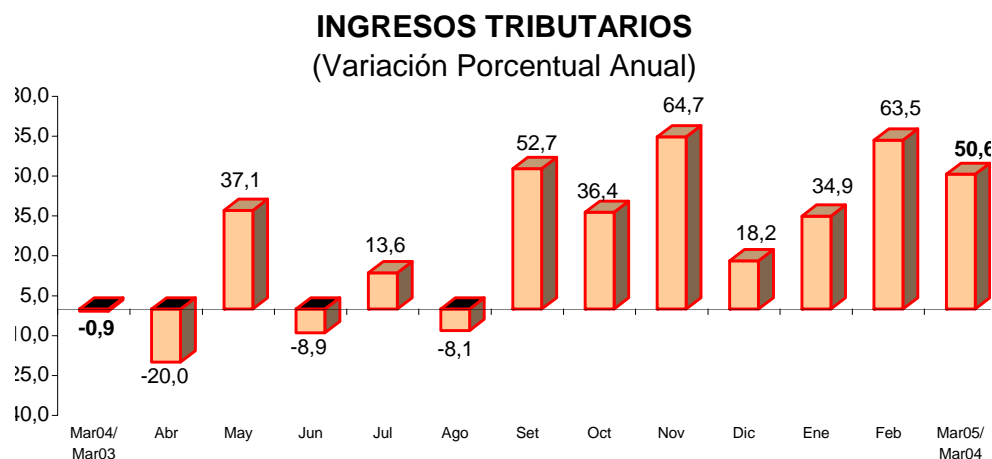

En el primer trimestre, los ingresos fiscales acumulados alcanzaron los S/. 2,9 millones, superando en 48,7 por ciento el nivel de similar período del año anterior. El Impuesto a la Renta registró un repunte de 108,6 por ciento, mientras que el del IGV, fue del 61,6 por ciento.



## 5.2. Operaciones del Gobierno Regional

El gasto mensual efectuado por el Gobierno Regional fue de S/. 9,8 millones, 4,4 por ciento más que el de igual período del año pasado. La principal fuente de financiamiento fue la de Recursos Ordinarios, con un aporte de 90 por ciento de la ejecución mensual.

### GOBIERNO REGIONAL DE TUMBES EJECUCIÓN DE GASTOS SEGÚN FUENTE DE FINANCIAMIENTO: MARZO 2005 (Miles de Nuevos Soles)

FUENTE DE FINANCIAMIENTO	PRESUPUESTADO ANUAL	EJECUTADO		%
		MARZO	ENERO-MARZO	
Recursos Ordinarios	112 105	8 826	28 622	25,5
Canon y sobrecanon	28 822	319	2 896	10,0
Recursos directamente recaudados	7 197	468	1 184	16,4
Donaciones y Transferencias	1 153	159	503	43,6
Fondo de Compensación Regional	6 551	14	44	0,7
<b>TOTAL</b>	<b>155 828</b>	<b>9 786</b>	<b>33 248</b>	<b>21,3</b>

FUENTE : Gobierno Regional de Tumbes

ELABORACIÓN: Sección Estudios Económicos, BCRP Sucursal Piura

Los gastos corrientes representaron el 96,2 por ciento del total mensual, en tanto que la significación de los gastos de capital fue de apenas 3,8 por ciento. Entre los primeros, destacó el pago de remuneraciones al sector público (S/. 7,2 millones).

### GOBIERNO REGIONAL DE TUMBES EJECUCIÓN DE GASTOS: MARZO 2005 (Miles de Nuevos Soles)

CONCEPTO	PRESUPUESTADO ANUAL	EJECUTADO		%
		MARZO	ENERO-MARZO	
<b>GASTOS CORRIENTES</b>	<b>118 807</b>	<b>9 415</b>	<b>30 192</b>	<b>25,4</b>
Personal y Obligaciones Socialk	90 331	7 189	23 362	25,9
Obligaciones Previsionales	15 251	1 167	3 934	25,8
Bienes y Servicios	12 661	1 018	2 776	21,9
Otros Gastos Corrientes	565	41	120	21,2
<b>GASTOS DE CAPITAL</b>	<b>37 020</b>	<b>371</b>	<b>3 056</b>	<b>8,3</b>
Inversiones	36 143	333	2 940	8,1
Otros Gastos de Capital	878	38	116	13,3
<b>TOTAL</b>	<b>155 828</b>	<b>9 786</b>	<b>33 248</b>	<b>21,3</b>

FUENTE : Gobierno Regional de Tumbes

ELABORACIÓN: Sección Estudios Económicos, BCRP Sucursal Piura

En el primer trimestre, la ejecución acumulada bordeó los S/. 33,2 millones, con un incremento de 22,1 por ciento con relación a análogo lapso del año anterior. La meta presupuestaria anual se cumplió en un 21,3 por ciento, con avances diferenciados según tipo de gasto: 25,4 por ciento en gasto corriente y 8,3 por ciento en inversión.

**TUMBES: ÍNDICE DE PRECIOS AL CONSUMIDOR POR RUBROS**  
(Variación Porcentual)

GRANDES GRUPOS DE CONSUMO	2004										2005		
	MAR	ABR	MAY	JUN	JUL	AGO	SET	OCT	NOV	DIC	ENE	FEB	MAR
<b>Índice General</b>	<b>1,85</b>	<b>0,11</b>	<b>0,41</b>	<b>0,38</b>	<b>0,29</b>	<b>-0,60</b>	<b>0,44</b>	<b>-0,48</b>	<b>1,06</b>	<b>0,41</b>	<b>0,04</b>	<b>-0,29</b>	<b>-0,05</b>
Alimentos Bebidas y Tabaco	2,60	-0,07	0,69	0,29	0,17	-0,88	0,69	-0,80	-0,68	-0,03	0,43	-0,63	-0,62
Vestido y Calzado	0,38	1,38	-0,13	0,00	0,35	0,00	0,89	0,23	0,22	0,31	0,49	0,41	1,11
Alquiler Vvda. Comb.	0,45	0,90	0,78	0,58	0,00	0,11	0,96	0,20	2,02	0,75	-0,24	0,03	0,81
Muebles Enseres y Manten.	1,45	-0,06	-0,14	-0,03	0,03	0,29	-2,13	-1,25	-0,07	0,57	0,31	0,39	0,00
Cuid y Conservación de la Salud	3,56	-1,60	0,35	4,80	-0,60	-0,30	-0,11	-0,17	-0,18	0,10	-0,38	0,02	3,70
Transporte y Comunicaciones	0,51	0,41	0,04	0,36	0,56	-0,42	0,18	0,32	14,34	3,30	-0,34	-0,09	-0,35
Esparc. Div. y Serv. Culturales	1,56	-0,39	-0,03	0,00	-0,04	-0,42	0,10	0,36	0,75	0,76	-0,23	0,37	-0,07
Otros	1,47	-0,47	-0,03	0,15	1,72	-1,14	-0,60	-0,66	1,44	0,50	-1,86	-0,03	0,49

**FUENTE** : INEI - Tumbes

**ELABORACIÓN:** Sección Estudios Económicos BCR - Sucursal Piura

**TUMBES: PRODUCCIÓN AGRÍCOLA.**  
(TM)

CUMTIVOS	2004										2005			VAI
	MAR	ABR	MAY	JUN	JUL	AGO	SET	OCT	NOV	DIC	ENE	FEB	MAR	MAR05/ MAR04
<b>PERMANENTES</b>														
Limón	264	212	177	108	74	73	100	204	215	245	318	293	261	- 1,3
Mango	0	0	0	0	0	0	0	0	48	207	145	0	0	n.d
<b>SEMI-PERMANENTES</b>														
Plátano	5 381	5 319	5 411	4 776	4 439	4 341	4 356	4 663	4 254	4 448	5 274	5 053	4 952	- 8,0
<b>TRANSITORIOS</b>														
Arroz	0	830	29 474	17 714	4 618	478	0	0	24 745	15 294	11 568	1 008	0	n.d
Frijol Caupí	15	3	10	28	15	8	10	3	0	0	0	0	1	- 94,0
Maíz Amarillo	67	27	98	412	186	33	98	155	17	50	67	32	25	- 62,8
Soya	0	0	7	19	11	0	2	0	18	10	0	5	5	n.d
Yuca	4	11	18	11	43	12	18	24	10	91	68	18	38	845,8

**FUENTE** : Dirección del Ministerio de Agricultura Tumbes

**ElABORACIÓN:** Sección Estudios Económicos BCR - Sucursal Piura

R%
MAR05/ FEB05
- 11,0
n.d
- 2,0
- 100,0
n.d
- 22,0
- 5,4
110,2

**TUMBES: SIEMBRAS.**  
(Has)

CULTIVOS	2004										2005			VAR%	
	MAR	ABR	MAY	JUN	JUL	AGO	SET	OCT	NOV	DIC	ENE	FEB	MAR	MAR05/ MAR04	MAR05/ FEB05
<b>PERMANENTES</b>	<b>22</b>	<b>22</b>	<b>13</b>	<b>13</b>	<b>2</b>	<b>4</b>	<b>8</b>	<b>5</b>	<b>6</b>	<b>0</b>	<b>0</b>	<b>0</b>	<b>5</b>	<b>- 77,3</b>	<b>n.d</b>
Limón	22	22	13	13	2	4	8	5	6	0	0	0	5	- 77,3	n.d
Mango	0	0	0	0	0	0	0	0	0	0	0	0	0	n.d	n.d
<b>SEMI-PERMANENTE!</b>	<b>14</b>	<b>25</b>	<b>17</b>	<b>8</b>	<b>10</b>	<b>4</b>	<b>3</b>	<b>5</b>	<b>11</b>	<b>3</b>	<b>0</b>	<b>3</b>	<b>1</b>	<b>- 92,9</b>	<b>- 66,7</b>
Plátano	14	25	17	8	10	4	3	5	11	3	0	3	1	- 92,9	- 66,7
<b>TRANSITORIOS</b>	<b>1 173</b>	<b>100</b>	<b>69</b>	<b>35</b>	<b>1 125</b>	<b>4 540</b>	<b>755</b>	<b>566</b>	<b>38</b>	<b>22</b>	<b>2 908</b>	<b>3 187</b>	<b>1 377</b>	<b>17,4</b>	<b>- 56,8</b>
Arroz	1 123	57	0	0	1 097	4 502	719	548	0	0	2 885	3 165	1 336	18,9	- 57,8
Frijol CastiLLa	3	10	15	0	0	0	0	0	1	0	1	0	0	- 100,0	n.d
Maíz Amarillo	29	25	45	29	21	18	24	12	22	17	11	11	21	- 29,3	86,4
Máiz Choclo	2	1	1	2	4	4	3	1	7	2	4	4	8	275,0	87,5
Melón	0	0	1	0	0	0	0	0	0	0	0	0	1	n.d	n.d
Tabaco	0	0	0	0	0	0	0	0	0	0	0	0	0	n.d	n.d
Soya	9	5	3	0	0	14	5	3	0	0	0	6	6	- 33,3	0,0
Yuca	7	2	4	4	3	2	4	2	8	3	2	1	7	0,0	600,0
<b>TOTAL</b>	<b>1 209</b>	<b>145</b>	<b>99</b>	<b>56</b>	<b>####</b>	<b>####</b>	<b>766</b>	<b>576</b>	<b>55</b>	<b>25</b>	<b>2 908</b>	<b>3 190</b>	<b>1 383</b>	<b>14,4</b>	<b>- 56,6</b>

Fuente : Dirección del Ministerio de Agricultura Tumbes

Elaboración: Sección Estudios Económicos BCR - Sucursal Piura

**TUMBES: EXTRACCIÓN DE RECURSOS HIDROBIOLÓGICOS.  
(TM)**

DESTINO	2004										2005			VAR %	
	MAR	ABR	MAY	JUN	JUL	AGO	SET	OCT	NOV	DIC	ENE	FEB	MAR	MAR05/ MAR04	MAR05/ FEB05
<b>Consumo Humano Directo</b>															
Congelado	702	835	685	959	2665	605	617	913	804	722	223	2 839	871	24,0	- 69,3
Curado	7	7	7	7	7	7	7	7	7	7	7	7	8	7,6	7,6
Fresco	822	1175	1236	1509	1405	977	888	824	955	1 223	1 124	1 103	1 247	51,8	13,1
<b>TOTAL</b>	<b>1 531</b>	<b>2017</b>	<b>1685</b>	<b>2475</b>	<b>4077</b>	<b>1589</b>	<b>1512</b>	<b>1744</b>	<b>1 766</b>	<b>1 952</b>	<b>1 355</b>	<b>3 949</b>	<b>2 126</b>	<b>38,8</b>	<b>- 46,2</b>

**FUENTE** : Dirección del Ministerio de Pesquería - Tumbes

**ELABORACIÓN:** Sección Estudios Económicos BCR - Sucursal Piura

**TUMBES: COSECHAS.**  
(Has)

CULTIVOS	2004										2005			VAR %	
	MAR	ABR	MAY	JUN	JUL	AGO	SET	OCT	NOV	DIC	ENE	FEB	MAR	MAR05/ MAR04	MAR05/ FEB05
<b>TRANSITORIOS</b>	<b>33</b>	<b>114</b>	<b>3702</b>	<b>2539</b>	<b>724</b>	<b>93</b>	<b>15</b>	<b>55</b>	<b>3 311</b>	<b>1 948</b>	<b>1 557</b>	<b>152</b>	<b>20</b>	<b>- 38,8</b>	<b>- 86,7</b>
Arroz	0	97	3642	2245	593	68	0	0	3 295	1 916	1 523	133	0	n.d	- 100,0
Frijol Castilla	8	2	8	17	12	8	10	3	0	0	0	0	0	- 100,0	n.d
Maíz Amarillo Duro	24	13	45	267	107	15	0	50	6	19	27	14	10	- 56,7	- 25,7
Soya	0	0	4	9	6	0	2	0	9	5	0	3	5	n.d	50,0
Yuca	1	2	3	1	6	2	3	2	1	8	7	2	5	430,0	165,0

**FUENTE** : Dirección del Ministerio de Aí

**ELABORACIÓN:** Sección Estudios Económicos BCR - Sucursa

**TUMBES : PRECIO EN CHACRA DE LOS PRINCIPALES CULTIVOS.**  
(Nuevos soles x Kg)

CULTIVOS	2004										2005			VAR%	
	MAR	ABR	MAY	JUN	JUL	AGO	SET	OCT	NOV	DIC	ENE	FEB	MAR	MAR05/ MAR04	MAR05/ FEB05
Arroz	0,00	1,10	1,05	1,02	1,07	1,09	0,00	0,00	1,25	1,21	1,02	1,00	0,00	n.d	n.d
Frijol Castilla	0,98	0,60	1,20	0,83	1,30	1,10	1,00	1,10	n.d	0,00	0,00	0,00	1,50	53,1	n.d
Limón	0,45	0,41	0,49	0,49	0,51	0,71	0,85	1,22	1,08	0,66	0,49	0,41	0,44	-2,2	7,3
Maíz Amarillo Duro	0,55	0,55	0,60	0,65	0,60	0,58	0,60	0,64	0,70	0,67	0,61	0,54	0,61	10,9	13,0
Mango	0,00	0,00	0,00	0,00	0,00	0,00	0,00	0,00	0,43	0,43	0,34	0,00	0,00	n.d	n.d
Plátano	0,31	0,37	0,41	0,45	0,43	0,40	0,40	0,38	0,32	0,35	0,23	0,32	0,35	12,9	9,4
Soya	0,00	0,00	2,15	1,50	1,23	0,00	1,00	n.d	2,00	2,00	0,00	1,50	1,50	n.d	0,0
Yuca	0,60	0,54	0,51	0,60	0,57	0,62	0,59	0,40	0,45	0,40	0,37	0,39	0,38	-36,7	-2,56

**FUENTE** : Dirección del Ministerio de Agricultura Tumbes

**ELABORACIÓN:** Sección Estudios Económicos BCR - Sucursal Pi



**TUMBES: RENDIMIENTO**  
(Kg/Has)

CULTIVOS	2004										2005			VAR %	
	MAR	ABR	MAY	JUN	JUL	AGO	SET	OCT	NOV	DIC	ENE	FEB	MAR	MAR05/ MAR04	MAR05/ FEB05
<b>TRANSITORIOS</b>															
Arroz	n.d.	8 557	8 093	7 890	7 788	7 029	n.d	n.d	7 510	7 982	7 598	7 579	n.d	n.d	n.d
Frijol Castilla	n.d.	1 500	1 250	1 647	1 250	1 000	1 000	n.d	n.d	n.d	n.d	n.d	n.d	n.d	n.d
Maíz Amarillo Duro	2 792	2 077	2 178	1 543	1 738	2 200	n.d	2 833	2 833	2 703	2 486	2 286	2 399	- 14,1	5,0
Soya	n.d.	n.,d	1 750	2 111	1 833	n,d	1 000	n.d	2 000	2 000	n.d	1 667	1 051	n.d	- 36,9
Yuca	4 000	5 500	6 000	11 000	7 167	6 000	6 000	10 000	10 000	11 375	9 377	9 000	7 138	78,4	- 20,7

**FUENTE** : Dirección Regional del Ministerio de Agricultura - Tumbes

**ELABORACIÓN:** Sección Estudios Económicos BCR - Sucursal Piura

**TUMBES :TOTAL EXPORTACIONES**  
(MILES US \$)

PRODUCTOS												2005			VAR %	
	MAR	ABR	MAY	JUN	JUL	AGO	SET	OCT	NOV	DIC	ENE	FEB	MAR	MAR05/ MAR04	MAR05/ FEB05	
<b>I. TRADICIONALES</b>	<b>41</b>	<b>194</b>	<b>101</b>	<b>122</b>	<b>114</b>	<b>326</b>	<b>143</b>	<b>361</b>	<b>208</b>	<b>847</b>	<b>258</b>	<b>430</b>	<b>593</b>	<b>1 347,1</b>	<b>37,9</b>	
Mineros	0	0	0	0	0	0	0	42	0	0	12	21	0	n.d	n.d	
Petróleo	0	1	0	0	2	107	28	0	1	113	0	0	24	n.d	n.d	
Agrícolas	21	102	21	40	101	78	85	208	184	691	177	351	436	1 930,4	24,0	
Pesqueros	20	91	80	82	11	141	30	111	23	43	70	58	134	585,8	130,5	
<b>II. NO TRADICIONALES</b>	<b>3 047</b>	<b>2 116</b>	<b>3 847</b>	<b>4 604</b>	<b>4 389</b>	<b>5 842</b>	<b>5 749</b>	<b>4 854</b>	<b>2 011</b>	<b>8 027</b>	<b>4 431</b>	<b>5 205</b>	<b>5 269</b>	<b>72,9</b>	<b>1,2</b>	
Agropecuarios	1 135	685	1 170	1 165	1 134	1 389	1 951	1 525	512	1 399	1 110	1 256	1 762	55,3	40,2	
Textiles	581	311	1 907	1 764	1 181	1 782	1 540	968	404	2 187	983	993	611	5,2	- 38,5	
Pesqueros	113	27	32	3	214	199	88	7	0	264	518	312	234	108,0	- 24,9	
Metalmecánicos	107	157	91	202	173	265	129	116	30	871	164	202	402	277,3	99,4	
Químicos	110	193	258	283	264	334	743	766	632	457	1 081	1 591	1 203	993,5	- 24,4	
Sidermetalúrgicos	272	234	44	319	90	267	158	69	52	15	54	133	160	- 41,4	19,9	
Minerales no Metálicos	33	16	34	65	61	32	32	73	15	106	231	119	205	518,5	72,3	
Resto	697	493	606	803	1 272	1 574	1 108	1 330	366	2 729	0	598	692	- 0,8	15,6	
<b>TOTAL</b>	<b>3 088</b>	<b>2 310</b>	<b>3 948</b>	<b>4 726</b>	<b>4 503</b>	<b>6 168</b>	<b>5 892</b>	<b>5 215</b>	<b>2 219</b>	<b>8 874</b>	<b>4 689</b>	<b>5 636</b>	<b>5 862</b>	<b>89,8</b>	<b>4,0</b>	

FUENTE : ADUANAS - Tumbes

ELABORACIÓN: Sección Estudios Económicos BCR - Sucursal Piura.

**TUMBES: DEPÓSITOS Y OBLIGACIONES**  
(Miles de Nuevos Soles)

SISTEMA FINANCIERO	2004										2005			VAR%	
	MAR	ABR	MAY	JUN	JUL	AGO	SET	OCT	NOV	DIC	ENE	FEB	MAR	MAR05/ MAR04	MAR05/ FEB05
<b>I. SISTEMA BANCARIO</b>	<b>53 439</b>	<b>50 729</b>	<b>50 295</b>	<b>55 253</b>	<b>55 292</b>	<b>54 992</b>	<b>53 406</b>	<b>51 141</b>	<b>53 654</b>	<b>60 139</b>	<b>57 688</b>	<b>56 983</b>	<b>55 006</b>	<b>2,9</b>	<b>- 3,5</b>
<b>BANCA MÚLTIPLE</b>	<b>51 747</b>	<b>49 084</b>	<b>48 585</b>	<b>52 839</b>	<b>53 544</b>	<b>53 798</b>	<b>52 238</b>	<b>49 988</b>	<b>52581,77</b>	<b>58 968</b>	<b>56 463</b>	<b>55 844</b>	<b>53 757</b>	<b>3,9</b>	<b>- 3,7</b>
CRÉDITO	18 678	17 959	17 346	20 202	20 978	20 096	17 514	15 937	17110,24	20 016	20 016	18 228	17 027	- 8,8	- 6,6
CONTINENTAL	21 022	19 384	20 232	19 864	20 196	20 489	21 583	21 204	22 417	25 723	23 721	24 476	24 522	16,7	0,2
FINANCIERO	12 047	11 741	11 006	12 772	12 370	13 213	13 141	12 846	13 055	13 228	12 726	13 141	12 208	1,3	- 7,1
<b>BANCA DE CONSUMO</b>	<b>1 692</b>	<b>1 645</b>	<b>1 710</b>	<b>2 415</b>	<b>1 748</b>	<b>1 194</b>	<b>1 168</b>	<b>1 154</b>	<b>1 072</b>	<b>1 171</b>	<b>1 225</b>	<b>1 139</b>	<b>1 249</b>	<b>- 26,2</b>	<b>9,7</b>
DEL TRABAJO	1 692	1 645	1 710	2 415	1 748	1 194	1 168	1 154	1072	1 171	1 225	1 139	1 249	- 26,2	9,7
<b>II. SISTEMA NO BANCARIO</b>	<b>9 527</b>	<b>9 797</b>	<b>10 291</b>	<b>11 988</b>	<b>12 212</b>	<b>13 135</b>	<b>13 545</b>	<b>13 185</b>	<b>14 037</b>	<b>17 234</b>	<b>16 093</b>	<b>16 524</b>	<b>15 877</b>	<b>66,7</b>	<b>- 3,9</b>
CMAC SULLANA	6 993	7 185	7 827	8 897	8 704	9 662	10 241	9 984	10 545	12 695	11 865	11 979	11 019	57,6	- 8,0
CMAC PIURA	2 534	2 611	2 464	3 091	3 508	3 473	3 304	3 201	3 492	4 539	4 227	4 545	4 858	91,7	6,9
<b>SISTEMA FINANCIERO</b>	<b>62 966</b>	<b>60 526</b>	<b>60 632</b>	<b>67 241</b>	<b>67 504</b>	<b>68 127</b>	<b>66 951</b>	<b>64 326</b>	<b>67 691</b>	<b>77 372</b>	<b>73 781</b>	<b>73 508</b>	<b>70 883</b>	<b>12,6</b>	<b>- 3,6</b>
M/N	31 574	29 918	30 241	35 292	34 776	35 170	36 265	35 651	38 648	44 995	41 997	41 954	42 294	34,0	0,8
M/E	31 392	30 608	30 391	31 950	32 728	32 957	30 686	28 675	29 043	32 378	31 784	31 554	28 588	- 8,9	- 9,4

**FUENTE** : Entidades Financieras de la Región  
**ELABORACION:** Sección Estudios Económicos BCR - Sucursal Piura

**TUMBES: SALDO DE COLOCACIONES**  
(Miles de Nuevos Soles)

SISTEMA FINANCIERO	2004										2005			VAR %	
	MAR	ABR	MAY	JUN	JUL	AGO	SET	OCT	NOV	DIC	ENE	FEB	MAR	MAR05/ MAR04	MAR05/ FEB05
<b>I. SISTEMA BANCARIO</b>	46 875	46 834	46 697	46 330	46 000	46 939	49 560	51 205	54 789	56 066	56 124	57 114	58 039	23,8	1,6
<b>BANCA MÚLTIPLE</b>	38 378	38 345	38 222	37 844	37 572	38 799	41 295	43 043	45 594	46 820	46 776	47 645	48 430	26,2	1,6
CREDITO	2 671	2 668	2 740	2 712	2 679	2 501	2 483	2 445	2 564	2 748	2 748	2 647	2 576	-3,6	-2,7
CONTINENTAL	10 079	10 314	10 620	10 640	10 688	11 015	12 530	12 705	13 027	13 341	12 995	13 311	13 974	38,6	5,0
FINANCIERO	25 628	25 362	24 863	24 492	24 205	25 282	26 281	27 893	30 003	30 730	31 033	31 687	31 880	24,4	0,6
<b>BANCA DE CONSUMO</b>	8 497	8 489	8 475	8 486	8 428	8 140	8 265	8 162	9 195	9 246	9 348	9 469	9 609	13,1	1,5
DEL TRABAJO	8 497	8 489	8 475	8 486	8 428	8 140	8 265	8 162	9 195	9 246	9 348	9 469	9 609	13,1	1,5
<b>II. SISTEMA NO BANCARIO</b>	41 411	55 119	55 801	43 275	43 989	45 474	47 992	49 292	51 463	51 245	51 481	52 382	53 705	29,7	2,5
CMAC SULLANA	33 466	46 997	47 408	34 686	34 914	36 338	38 404	39 135	39 906	40 065	40 838	40 951	41 751	24,8	2,0
CAMC PIURA	7 944	8 122	8 393	8 589	9 075	9 137	9 589	10 158	11 557	11 180	10 643	11 431	11 954	50,5	4,6
<b>SISTEMA FINANCIERO</b>	88 285	101 953	102 498	89 605	89 989	92 413	97 552	100 498	106 252	107 311	107 605	109 496	111 743	26,6	2,1
M/N	71 548	84 862	84 607	71 879	72 519	74 058	77 190	80 184	85 005	85 114	85 885	86 766	89 027	24,4	2,6
M/E	16 737	17 091	17 892	17 726	17 470	18 355	20 362	20 314	21 246	22 197	21 720	22 730	22 717	35,7	-0,1

FUENTE : Entidades Financieras de la Región

ELABORACION: Sección Estudios Económicos BCR - Sucursal Piura

**TUMBES: CARTERA MOROSA**  
(Porcentaje de las Colocaciones Brutas)

ENTIDADES	2004										2005			VAR %	
	MAR	ABR	MAY	JUN	JUL	AGO	SET	OCT	NOV	DIC	ENE	FEB	MAR	MAR05/ MAR04	MAR05/ FEB05
<b>I. SISTEMA BANCARIO</b>	2,15	2,55	2,57	2,37	2,75	2,30	2,28	3,18	4,03	3,60	3,67	2,82	2,85	32,8	1,2
<b>BANCA MÚLTIPLE</b>	2,62	3,11	3,13	2,90	3,36	2,78	2,73	3,78	3,59	2,87	2,88	1,85	1,87	- 28,6	0,9
CRÉDITO	20,70	27,79	27,11	26,07	26,96	27,98	28,93	49,83	47,36	43,09	43,09	27,24	28,69	38,6	5,3
CONTINENTAL	4,48	4,36	4,27	3,66	5,06	3,43	3,28	3,21	3,24	1,21	1,25	1,21	1,19	- 73,5	- 1,8
FINANCIERO	0,00	0,00	0,00	0,00	0,00	0,00	0,00	0,00	0,00	0,00	0,00	0,00	0,00	n.d	n.d
<b>BANCA DE CONSUMO</b>	0,02	0,02	0,02	0,02	0,02	0,02	0,02	0,02	6,22	7,26	7,62	7,67	7,79	33 014,7	1,7
DEL TRABAJO	0,02	0,02	0,02	0,02	0,02	0,02	0,02	0,02	6,22	7,26	7,62	7,67	7,79	33 014,7	1,7
<b>II. SISTEMA NO BANCARIO</b>	5,95	4,52	5,03	6,55	6,72	7,35	7,13	7,08	6,82	6,71	8,65	7,55	7,35	23,7	- 2,6
CMAC SULLANA	5,02	3,61	4,18	5,70	5,88	6,67	6,71	6,64	6,42	6,28	8,58	7,22	6,82	35,9	- 5,5
CMAC PIURA	9,85	9,78	9,79	9,97	9,96	10,03	8,82	8,77	8,21	8,28	8,93	8,73	9,21	- 6,5	5,4
<b>SISTEMA FINANCIERO</b>	3,93	3,62	3,91	4,39	4,69	4,78	4,67	5,09	5,38	5,09	6,05	5,08	5,01	27,6	- 1,3

FUENTE : Entidades Financieras de la Región

ELABORACIÓN: Sección Estudios Económicos BCR - Sucursal Piura

## TUMBES: RECAUDACIÓN TRIBUTARIA

(Miles de Nuevos Soles)

CONCEPTO	2 004										2 005			VAR%		ENERO - MARZO		
	MAR	ABR	MAY	JUN	JUL	AGO	SET	OCT	NOV	DIC	ENE	FEB	MAR	MAR05/ MAR04	MAR05/ FEB05	2004	2005	VAR %
IGV	104	81	111	76	83	79	139	88	113	136	240	293	238	128,6	-18,7	477	770	61,6
ISC	0	0	0	0	1	0	0	0	0	1	0	0	0	n.d	n.d	0	0	-100,0
Renta	217	212	196	209	215	195	316	309	312	378	452	377	427	97,1	13,3	602	1 256	108,6
RUS	50	47	49	49	47	49	49	51	50	53	53	54	53	6,0	-3,4	148	160	8,2
IES, ESSALUD, ONP	202	174	168	138	144	163	154	151	143	158	166	138	143	-29,1	3,7	565	447	-20,8
Otros	67	69	142	62	79	67	75	96	79	88	74	108	102	53,0	-5,9	171	284	66,6
<b>TOTAL</b>	<b>639</b>	<b>583</b>	<b>667</b>	<b>535</b>	<b>568</b>	<b>553</b>	<b>733</b>	<b>695</b>	<b>698</b>	<b>814</b>	<b>985</b>	<b>971</b>	<b>963</b>	<b>50,6</b>	<b>-0,8</b>	<b>1 963</b>	<b>2 918</b>	<b>48,7</b>

FUENTE : SUNAT

ELABORACION: Sección de Estudios Económicos del BCRP - Sucursal Piura