

BANCO CENTRAL DE RESERVA DEL PERÚ
SEDE REGIONAL PIURA



SÍNTESIS PIURA
NOVIEMBRE 2005



DEPARTAMENTO ESTUDIOS ECONÓMICOS

ÍNDICE

	Pág.
INTRODUCCIÓN.....	3
I. INFLACIÓN Y TIPO DE CAMBIO.....	5
1.1. INFLACIÓN	5
1.2. TIPO DE CAMBIO	6
II. PRODUCCIÓN.....	7
2.1. PRODUCCIÓN AGROPECUARIA	7
2.2. PRODUCCIÓN PESQUERA	12
2.3. PRODUCCIÓN DE HIDROCARBUROS	14
2.4. PRODUCCIÓN MANUFACTURERA.....	15
2.5. COMERCIO	16
2.6. CONSTRUCCIÓN	17
III. EMPLEO	18
IV. SECTOR EXTERNO.....	19
4.1. EXPORTACIONES.....	19
4.2. IMPORTACIONES	22
V. MONEDA Y CRÉDITOS	24
5.1. DEPÓSITOS Y OBLIGACIONES	24
5.2. COLOCACIONES	26
VI. SECTOR FISCAL	29
6.1. INGRESOS FISCALES	29
6.2. OPERACIONES DEL GOBIERNO REGIONAL.....	30

INTRODUCCIÓN

En noviembre, el **Índice de Precios al Consumidor** en la ciudad de Piura aumentó 0,19 por ciento respecto al mes precedente, principalmente por el aumento en los precios de los grupos "Alimentos y bebidas" (0,41 por ciento), el cual representa la mitad de los gastos de consumo de una familia típica.

La **producción de bienes** en el departamento de Piura disminuyó 8,1 por ciento con relación a noviembre del 2004, lo cual se explica por la caída de los sectores pesquero, minero, manufacturero y construcción, que no pudo ser compensada por el incremento en el sector agropecuario. En lo que va del año, la producción decreció 1,9 por ciento.

En el mes de análisis, la **producción agropecuaria** creció 4,1 por ciento respecto de similar período del año anterior, lo cual se explica por una evolución favorable del subsector agrícola (3,5 por ciento de incremento) y del subsector pecuario (4,8 por ciento). En los once primeros meses del año, el sector creció 17,1 por ciento.

La **producción pesquera** mensual cayó 26,8 por ciento con relación a la de noviembre del 2004, principalmente por la menor extracción de especies para congelado (-37,0 por ciento) que contrarrestó el incremento en la pesca para enlatado y harina. En el lapso enero-noviembre del 2005, la caída fue de 20,1 por ciento, por la contracción en todos los destinos, excepto enlatados.

En noviembre, la **producción de hidrocarburos** aumentó 20,4 por ciento en comparación con análogo mes del año pasado, debido a la mayor extracción de petróleo y gas. En lo que va del año, el sector exhibió un repunte del 4,4 por ciento.

La **producción industrial** del mes cayó 4,9 por ciento con relación a noviembre del 2004, lo cual se explica por la decreciente producción de derivados del petróleo, harina de trigo y pescado congelado. En el período enero-noviembre, la producción del sector decreció 8,8 por ciento.

El **sector construcción**, medido indirectamente por los despachos de cemento hacia el departamento, disminuyó 11,2 por ciento respecto a noviembre del año anterior. En los once primeros meses del año, el sector registró una caída de 4 por ciento.

El **empleo urbano**, en la empresa privada de 10 a más trabajadores, de las 4 ciudades más importantes de Piura, creció 8,3 por ciento respecto a análogo mes del año precedente. Incidió en este resultado la mayor demanda laboral en las ciudades de Piura, Paita, Sullana y Talara.

En el mes bajo análisis, las **exportaciones** efectuadas por las aduanas de Paita y Talara sumaron US\$ 105,5 millones, lo que significó un aumento de 57,2 por ciento respecto de igual período del año pasado, debido a la mayor oferta de productos tradicionales (94,3 por ciento de incremento). De otro lado, las **importaciones** totalizaron US\$ 34,2 millones, registrando un incremento mensual de 108,9 por ciento, debido principalmente a las mayores compras de insumos (127,4 por ciento).

En el **sector financiero**, el saldo de los **depósitos** fue de S/. 891,7 millones, implicando un crecimiento del 18,1 por ciento con relación a noviembre del 2004. Por otra parte, el saldo de las **colocaciones** bordeó los S/. 975,1 millones, denotando un crecimiento del 9 por ciento.

La **recaudación tributaria** en el mes de análisis se recuperó en 0,6 por ciento respecto a noviembre del año pasado. Este leve incremento se debe específicamente a la mayor recaudación del Impuesto a la Renta (21,2 por ciento) y de Otros Tributos Internos (77,2 por ciento), que permitieron un incremento del 7 por ciento en los Tributos Internos, ante la disminución de 29,4 por ciento en los Tributos Aduaneros.

I. INFLACIÓN Y TIPO DE CAMBIO

1.1. Inflación

En noviembre, el Índice de Precios al Consumidor en la ciudad de Piura aumentó 0,19 por ciento respecto al mes precedente, principalmente por el aumento en los precios de los grupos "Alimentos y bebidas" (0,41 por ciento), el cual representa la mitad de los gastos de consumo de una familia típica.

En lo que va del año, la inflación acumulada fue de 0,28 por ciento, mientras que la inflación anualizada fue de 0,93 por ciento.

VARIACIÓN POR GRUPOS DE CONSUMO

GRUPOS DE CONSUMO	PONDERACIÓN	VARIACION %		
		NOV05/ OCT05	DIC04/ NOV05	NOV05/ NOV04
ÍNDICE GENERAL	100.00	0.19	0.28	0.93
1. Alimentos y Bebidas	50.26	0.41	-0.96	0.64
2. Vestido y Calzado	7.59	-0.03	-0.25	-1.28
3. Alquiler de la Viv. Comb. y Elec.	13.19	0.05	3.76	4.34
4. Muebles y Enseres	4.51	0.01	2.84	2.74
5. Cuid. y Conserv. de Salud	2.40	-0.03	2.20	1.31
6. Transportes y Comunicac.	9.63	0.00	1.34	1.08
7. Enseñanza y Cultura	6.17	-0.01	-1.57	-2.67
8. Otros Bienes y Servicios	6.25	-0.15	-0.85	-0.48

FUENTE : INEI

ELABORACION: Sección Estudios Económicos BCRP-Sucursal Piura

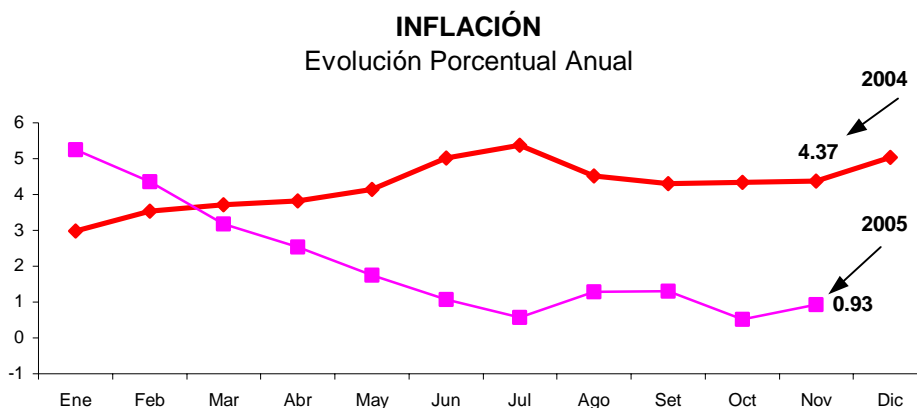

1.2. Tipo de Cambio

En noviembre, el tipo de cambio en el mercado informal de la ciudad de Piura aumentó al cierre del mes. En esta fecha, se cotizó en S/ 3,39 la compra y S/.3,42 la venta. En cuanto a la cotización en el sistema bancario, cerró en S/. 3,41 la venta.

**TIPO DE CAMBIO
DE LA S.B.S Y DEL MERCADO INFORMAL EN LA CIUDAD DE PIURA**
(NUEVOS SOLES POR DÓLAR)

FECHA	DÓLAR MERCADO INFORMAL						DÓLAR S.B.S.	
	COMPRA		VENTA		VARIACIÓN*		COMPRA	VENTA
	APERTURA	CIERRE	APERTURA	CIERRE	COMPRA	VENTA		
01-Nov-05								
02-Nov-05	3.35	3.35	3.38	3.37	0.00	-0.30	3.38	3.38
03-Nov-05	3.35	3.35	3.38	3.37	0.00	0.00	3.37	3.37
04-Nov-05	3.35	3.34	3.37	3.36	-0.30	-0.30	3.36	3.36
9-6 SABADO Y DOMINGO								
07-Nov-05	3.34	3.35	3.36	3.37	0.30	0.30	3.36	3.36
08-Nov-05	3.35	3.35	3.37	3.37	0.00	0.00	3.36	3.36
09-Nov-05	3.35	3.35	3.37	3.37	0.00	0.00	3.36	3.36
10-Nov-05	3.35	3.35	3.37	3.37	0.00	0.00	3.36	3.36
11-Nov-05	3.35	3.34	3.37	3.36	-0.30	-0.30	3.36	3.36
12-13 SABADO Y DOMINGO								
14-Nov-05	3.34	3.34	3.36	3.36	0.00	0.00	3.36	3.36
15-Nov-05	3.34	3.34	3.36	3.37	0.00	0.30	3.36	3.36
16-Nov-05	3.34	3.34	3.37	3.36	0.00	-0.30	3.36	3.36
17-Nov-05	3.34	3.34	3.36	3.37	0.00	0.30	3.36	3.36
18-Nov-05	3.34	3.35	3.37	3.38	0.30	0.30	3.37	3.36
19-20 SABADO Y DOMINGO								
21-Nov-05	3.35	3.35	3.38	3.38	0.00	0.00	3.38	3.38
22-Nov-05	3.35	3.36	3.38	3.39	0.30	0.30	3.38	3.38
23-Nov-05	3.36	3.37	3.39	3.40	0.30	0.29	3.39	3.39
24-Nov-05	3.37	3.37	3.40	3.40	0.00	0.00	3.40	3.40
25-Nov-05	3.37	3.39	3.40	3.40	0.59	0.00	3.40	3.40
26-27 SABADO Y DOMINGO								
28-Nov-05	3.37	3.39	3.40	3.41	0.00	0.29	3.40	3.40
29-Nov-05	3.39	3.39	3.41	3.42	0.00	0.29	3.40	3.41
30-Nov-05	3.39	3.39	3.42	3.42	0.00	0.00	3.41	3.41
* CIERRE	VARIACIÓN CON RESPECTO AL MES ANTERIOR*				COMPRA :	1.194	VENTA :	0.588
* CIERRE	MERCADO INFORMAL PROMEDIO DEL MES*				COMPRA :	3.357	VENTA :	3.381

FUENTE: BCR

ELABORACIÓN: Sección Estudios Económicos BCR - Sucursal Piura

DÓLAR EN EL MERCADO INFORMAL
(Nuevos Soles por Dólar)

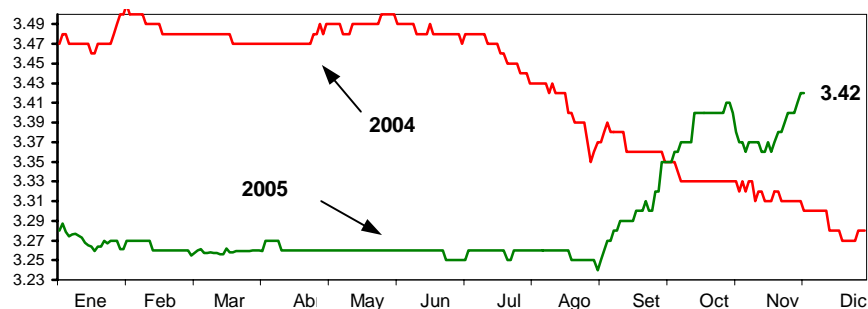

II. PRODUCCIÓN

La **producción de bienes** en el departamento de Piura disminuyó 8,1 por ciento con relación a noviembre del 2004, lo cual se explica por la caída de los sectores pesquero, minero, manufacturero y construcción, que no pudo ser compensada por el incremento en el sector agropecuario. En lo que va del año, la producción decreció 1,9 por ciento.

PRODUCTO BRUTO INTERNO: NOVIEMBRE 2005

(variación porcentual)

Sectores	Mensual	Acumulado
Agropecuario	4.1	17.1
Pesca	-26.8	-20.1
Minería	-21.9	0.8
Manufactura	-4.9	-8.8
Construcción	-11.2	-4.0
PBI	-8.1	-1.9

2.1. Producción Agropecuaria

En el mes de análisis, la producción agropecuaria creció 4,1 por ciento respecto de similar período del año anterior, lo cual se explica por una evolución favorable del subsector agrícola (3,5 por ciento de incremento) y del subsector pecuario (4,8 por ciento). En lo que va del año, el sector creció 17,1 por ciento.

PRODUCCIÓN AGROPECUARIA

(Variación Porcentual)*

Sector	Noviembre	Enero-Noviembre
Agropecuario	4,1	17,1
Agrícola	3,5	23,8
Pecuario	4,8	5,9

* Del valor bruto de la producción

FUENTE : Ministerio de Agricultura - Piura

PRODUCCION AGROPECUARIA

Variación Porcentual Anual

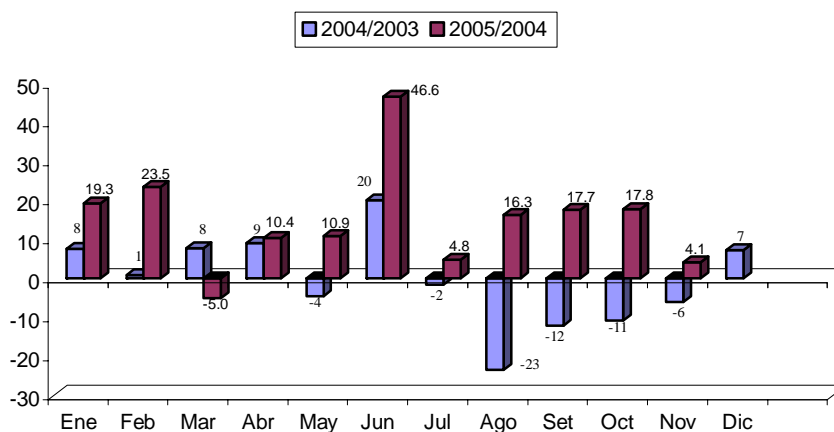

El desempeño positivo del sector agrícola obedece básicamente a repuntes en la producción mensual de algodón, limón, mango y plátano, en un contexto de paulatina elevación de las temperaturas que viene favoreciendo la maduración de los principales frutales de la región. No obstante, un factor adverso que, eventualmente, podría agravarse en los siguientes días es el de la escasez del recurso hídrico, motivado por las siembras masivas de arroz en la reciente campaña chica, ya que se trata de un cultivo exigente en el uso de agua, que, de no mediar lluvias, podría afectar el inicio de la campaña grande 2005-2006.

PRODUCCIÓN AGRÍCOLA
(TM)

CULTIVOS	2004	2005		VAR %		ENERO - NOVIEMBRE		
	NOVIEMBRE	OCTUBRE	NOVIEMBRE	NOV05/ OCT05	NOV05/ NOV04	2004	2005	VAR %
PERMANENTES								
Café	0	0	0	n.d.	n.d.	3 114	2 087	-33.0
Limón	8 291	7 464	10 392	39.2	25.3	112 400	126 749	12.8
Mango	12 395	4 100	18 936	361.9	52.8	120 018	149 105	24.2
SEMI-PERMANENTES								
Papaya	65	54	76	40.7	16.9	879	864	-1.7
Plátano	13 564	15 972	15 536	-2.7	14.5	153 266	175 108	14.3
Espárrago	0	0	0	n.d.	n.d.	32	0	-100.0
TRANSITORIOS								
Algodón	25	664	379	-42.9	1,416.0	28 783	31 615	9.8
Arroz	9 425	0	2 429	n.d.	-74.2	253 262	360 339	42.3
Cebada Grano	0	0	0	n.d.	n.d.	248	421	69.8
Frijol G/S	131	217	8	-96.3	-93.9	1 147	2 392	108.5
Maíz Amarillo Duro	2 218	400	608	52.0	-72.6	37 000	38 833	5.0
Maíz Amiláceo	0	0	0	n.d.	n.d.	8 983	11 585	29.0
Papa	1 276	1 906	1 040	-45.4	-18.5	8 424	11 356	34.8
Trigo	3	0	0	n.d.	-100.0	6 067	7 131	17.5
Yuca	496	1 000	346	-65.4	-30.2	4 046	8 581	112.1

FUENTE : Ministerio de Agricultura - Región Piura

ELABORACIÓN: Sección Estudios Económicos BCRP - Sucursal Piura.

En el caso del algodón, la mayor producción del mes radica, a su vez, en mayores siembras durante los meses de abril y mayo. En términos acumulados, en lo que va del año, se observa un repunte del 9,8 por ciento, sustentado en un incremento de los rendimientos, ya que el área cosechada registró más bien un ligero descenso del 3,7 por ciento. En efecto, el rendimiento por hectárea en la actual campaña es de 2,1 toneladas, frente a 1,8 toneladas del año pasado, en virtud de condiciones ambientales propicias (clima seco y suficiente disponibilidad de agua).

COSECHAS DE CULTIVOS TRANSITORIOS

(HAS)

CULTIVOS	2004		2005		VAR %		ENERO - NOVIEMBRE		
	NOVIEMBRE	OCTUBRE	NOVIEMBRE	NOV05/ OCT05	NOV05/ NOV04	2004	2005	VAR %	
Algodón	187	0	0	n.d.	-100.0	187	0	-100.0	
Arroz	1 166	0	272	n.d.	-76.7	32 588	39 643	21.6	
Cebada Grano	0	0	0	n.d.	n.d.	340	569	67.4	
Frijol G/S	231	208	10	-95.2	-95.7	1 262	2 917	131.1	
Maíz Amarillo Duro	658	100	179	79.0	-72.8	10 030	9 938	-0.9	
Maíz Amiláceo	0	0	0	n.d.	n.d.	11 673	12 879	10.3	
Papa	110	153	89	-41.8	-19.1	753	920	22.2	
Trigo	3	0	0	n.d.	-100.0	6 862	8 476	23.5	
Yuca	100	184	67	-63.6	-33.0	506	1 313	159.5	
TOTAL	2 455	645	617	-4.3	-74.9	64 201	76 655	19.4	

FUENTE : Ministerio de Agricultura - Región Piura.

ELABORACIÓN : Sección Estudios Económicos BCR - Sucursal Piura.

De otro lado, el incremento en la producción mensual de limón (25,3 por ciento) y de mango (52,8 por ciento) se explica por condiciones climáticas favorables que, en el primer caso, ocasionaron una buena floración y fructificación y en el segundo, la maduración temprana de variedades precoces tales como la Edward y Chulucanas.

La relativa abundancia de limón y mango trajo consigo la caída de los precios en comparación con noviembre del año anterior. En contraste, el plátano, cuya producción también creció, mostró un repunte de precios explicado básicamente por la mayor demanda de banano orgánico con fines de exportación.

PRECIO EN CHACRA DE PRINCIPALES CULTIVOS

(Nuevos soles/Kg.)

CULTIVOS	2004		2005		VAR %	
	NOVIEMBRE	OCTUBRE	NOVIEMBRE	NOV05/ OCT05	NOV05/ NOV04	
Algodón	1.90	2.10	2.10	0.0	10.5	
Arroz	1.25	0.00	0.61	n.d.	-51.2	
Café	0.00	0.00	0.00	n.d.	n.d.	
Cebada Grano	0.00	0.00	0.00	n.d.	n.d.	
Espárrago	0.00	0.00	0.00	n.d.	n.d.	
Frijol G/S	1.80	0.00	1.50	n.d.	-16.7	
Limón	0.49	0.37	0.43	16.2	-12.2	
Maíz Amarillo Duro	0.58	0.50	0.54	8.0	-6.9	
Maíz Amiláceo	0.00	0.00	0.00	n.d.	n.d.	
Mango	0.81	0.62	0.55	-11.3	-32.1	
Papa	0.39	0.51	0.49	-3.9	25.6	
Plátano	0.31	0.36	0.41	13.9	32.3	
Trigo	0.60	0.00	0.00	n.d.	-100.0	
Yuca	0.57	0.63	0.65	3.2	14.0	

FUENTE : Ministerio de Agricultura - Región Piura.

ELABORACIÓN : Sección Estudios Económicos BCR - Sucursal Piura.

Los principales cultivos transitorios registraron siembras del orden de las 3 577 hectáreas, es decir, 12,1 por ciento superiores a las de análogo mes del año pasado. Sobresalen las superficies instaladas de maíz amiláceo (2 330 hectáreas) y frijol grano seco (759 hectáreas). El mayor porcentaje de siembras se ejecutó en la sierra, particularmente en la provincia de Huancabamba, merced a la presencia de precipitaciones pluviales en las partes altas.

SIEMBRAS DE LOS PRINCIPALES CULTIVOS
(HAS)

CULTIVOS	2004		2005		VAR %		CAMPAÑA : AGOSTO - NOVIEMBRE		
	NOVIEMBRE	OCTUBRE	NOVIEMBRE	NOV05/ OCT05	NOV05/ NOV04	2003-2004	2004-2005	VAR %	
PERMANENTES	0	706	0	-100.0	n.d.	0	712	n.d.	
Café	0	0	0	n.d.	n.d.	0	0	n.d.	
Limón	0	394	0	-100.0	n.d.	0	394	n.d.	
Mango	0	312	0	-100.0	n.d.	0	318	n.d.	
SEMI-PERMANENTES	0	58	0	-100.0	n.d.	289	63	-78.2	
Papaya	0	5	0	-100.0	n.d.	13	5	-61.5	
Plátano	0	53	0	-100.0	n.d.	276	58	-79.0	
Espárrago	0	0	0	n.d.	n.d.	0	0	n.d.	
TRANSITORIOS	3 192	851	3 577	320.3	12.1	20 633	30 243	46.6	
Algodón	0	0	0	n.d.	n.d.	0	0	n.d.	
Arroz	9	300	0	-100.0	-100.0	7 950	19 211	141.6	
Cebada Grano	0	0	0	n.d.	n.d.	0	0	n.d.	
Frijol G/S	776	40	759	1,797.5	-2.2	949	809	-14.8	
Maíz Amarillo Duro	225	352	177	-49.7	-21.3	8 984	7 003	-22.1	
Maíz Amiláceo	1 890	100	2 330	2,230.0	23.3	2 045	2 430	18.8	
Papa	183	43	183	325.6	0.0	421	438	4.0	
Sorgo grano	0	0	0	n.d.	n.d.	0	0	n.d.	
Trigo	0	0	0	n.d.	n.d.	8	14	75.0	
Yuca	109	16	128	700.0	17.4	276	338	22.5	

FUENTE : Ministerio de Agricultura - Región Piura.

ELABORACIÓN : Sección Estudios Económicos BCR - Sucursal Piura.

En la costa se empieza a acentuar un panorama de escasez de recursos hídricos, debido a las elevadas exigencias de agua del arroz, cultivo instalado masivamente en la reciente campaña chica (más de 19 mil hectáreas). A esto se suma el déficit de lluvias en las cuencas que alimentan los reservorios del departamento. En efecto, la represa de Poechos cerró el mes en franco descenso, con una disponibilidad de 108,9 MMC, frente a 149,7 MMC de noviembre del 2004.

AGUA ALMACENADA EN EL RESERVORIO DE POECHOS

Capacidad máxima 1000 MMC; Capacidad mínima 430 MMC

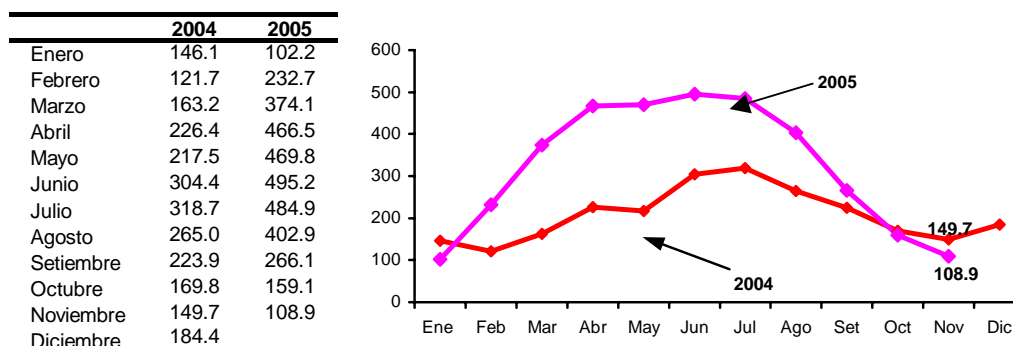

FUENTE : Proyecto Chira-Piura

ELABORACION: Sec. Estudios Eco. BCR - Sucursal Piura

El reservorio de San Lorenzo almacena, al término del mes, 31,6 MMC, es decir, una dotación similar a la de igual mes del año anterior. Sin embargo, el déficit de lluvias podría ocasionar una mayor caída en la disponibilidad de agua, obligando eventualmente a un severo racionamiento para privilegiar el consumo humano y pecuario y el riego de cultivos permanentes (frutales).

AGUA ALMACENADA EN EL RESERVORIO DE SAN LORENZO

Capacidad máxima 257 MMC

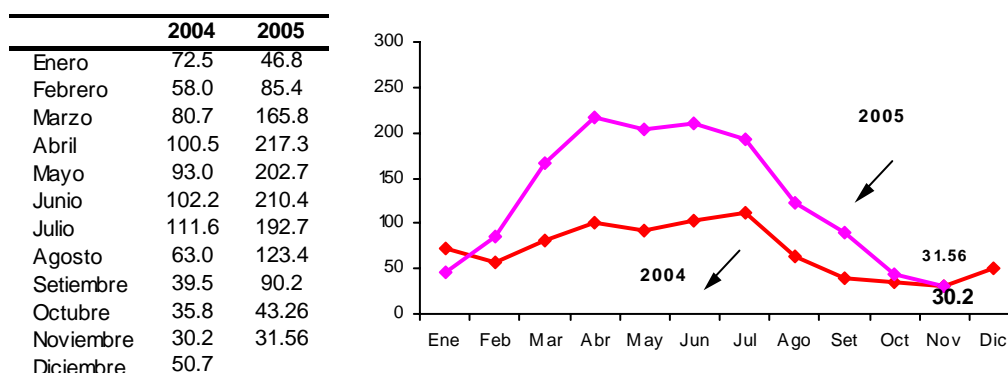

FUENTE : Proyecto Chira-Piura

ELABORACION : Sec. Estudios Eco. BCR - Sucursal Piura

En el mes bajo análisis, la producción pecuaria experimentó un repunte del 4,8 por ciento con relación a análogo periodo del año previo. Esto obedeció a una mejor disponibilidad de pastos y clima favorable, que propiciaron la reproducción y engorde de las diversas especies. La única excepción notable es la producción de carne de aves que cayó 4,4 por ciento debido a la disminución de la demanda ante el temor de contagio con gripe aviar; además, influyeron los altos costos de mantenimiento.

PRODUCCIÓN PECUARIA EN PIURA (TM)

ESPECIES	2004	2005		VAR %		ENERO - NOVIEMBRE		
	NOVIEMBRE	OCTUBRE	NOVIEMBRE	NOV05/ OCT05	NOV05/ NOV04	2004	2005	VAR %
AVES								
Carne	2 033	1 892	1 944	2.7	-4.4	21 889	21 926	0.2
Huevos	374	325	295	-9.2	-21.1	4 238	4 024	-5.0
VACUNO								
Carne	1 535	1 725	1 804	4.6	17.5	17 024	18 343	7.7
Leche	2 422	1 650	1 100	-33.3	-54.6	25 104	26 502	5.6
OVINO								
Carne	108	170	172	1.2	59.3	1 420	1 613	13.6
Lana	0	0	0	n.d.	n.d.	0	0	n.d.
PORCINO								
Carne	516	780	731	-6.3	41.7	6 905	8 195	18.7
CAPRINO								
Carne	398	398	410	3.0	3.0	4 025	4 610	14.5
TOTAL	7 386	6,940	6,456	-7.0	-12.6	80 605	85 213	5.7

FUENTE : Ministerio de Agricultura - Región Piura

ELABORACION : Sección Estudios Económicos BCR - Sucursal Piura.

2.2. Producción Pesquera

La producción pesquera mensual cayó 26,8 por ciento con relación a la de noviembre del 2004, principalmente por la menor extracción de especies para congelado (-37,0 por ciento) que contrarrestó el incremento en la pesca para enlatado y harina. En el lapso enero-noviembre del 2005, la caída fue de 20,1 por ciento, por la contracción en todos los destinos, excepto enlatados.

PRODUCCION PESQUERA (T.M.)

DESTINO	2004		2005		VAR %		ENERO - NOVIEMBRE		
	NOVIEMBRE	OCTUBRE	NOVIEMBRE	NOV05/ OCT04	NOV05/ NOV04	2004	2005	VAR %	
Consumo Humano Directo	26 670	15 807	18 010	13,9	-32,5	290 583	247 179	-14,9	
Congelado	19 691	11.836	12.404	4,8	-37,0	227 270	166 488	-26,7	
Enlatado	1 099	1.841	3.406	85,0	209,9	7 207	27 253	278,1	
Fresco	5 765	2.114	2.200	4,1	-61,8	55 732	53 389	-4,2	
Algas	115	16	0	-100,0	-100,0	374	49	-86,9	
Consumo Humano Indirecto	9.699	0	109.422	n.d	1.028,2	769 848	498.022	-35,3	
Harina	9 699	0	109.422	n.d	1.028,2	769 848	498 022	-35,3	
Variación % del Valor Bruto de la Producción				46,7	-26,8			-20,1	

FUENTE : Ministerio de Pesquería - Región Piura

ELABORACIÓN : Sección Estudios Económicos BCR - Sucursal Piura.

PRODUCCIÓN PESQUERA Variación Porcentual Anual

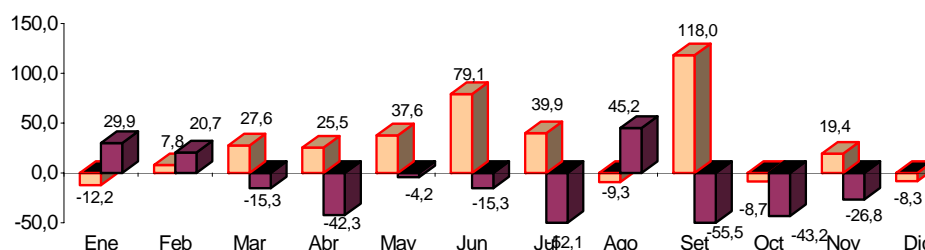

FUENTE : Dirección de Pesquería - Región Piura

ELABORACIÓN: Sección Estudios Económicos BCR - Sucursal Piura.

En el mes de análisis, la actividad orientada al consumo humano indirecto tuvo un repunte significativo, por el levantamiento de la veda de anchoveta, insumo principal de la producción harinera. Sin embargo, este rubro se contrajo 35,3 por ciento, en el lapso enero-noviembre del presente año, lo que se explica por las reiteradas suspensiones de las faenas de pesca de anchoveta, debido a la elevada presencia de ejemplares juveniles.

PRODUCCION PESQUERA, 2005

Participación Porcentual

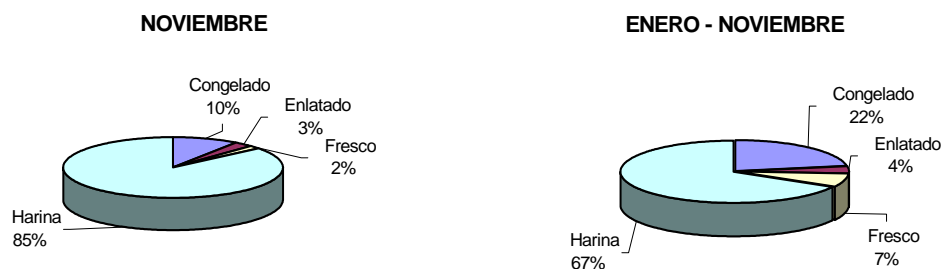

En noviembre, la especie más capturada fue la anchoveta –por el levantamiento de la veda-, seguida de la pota y la merluza. No obstante, en los dos últimos casos, los volúmenes fueron inferiores a los registrados en igual mes del año anterior, lo que incidió en el menor dinamismo de la actividad de congelado.

EXTRACCION DE RECURSOS HIDROBIOLÓGICOS

(T.M.)

	2004		2005		VAR %		ENERO - NOVIEMBRE		
	NOVIEMBRE	OCTUBRE	NOVIEMBRE	NOV05/ OCT05	NOV05/ NOV04	2004	2005	VAR %	
Anchoveta	10 233	1 677	112 183	6.589,5	996,3	770 534	512 668	-33,5	
Pota	19 861	10 297	12 375	20,2	-37,7	228 971	179 864	-21,4	
Merluza	3 281	1 990	1 444	-27,4	-56,0	25 267	19 117	(24,3)	
Anguila	93	552	272	-50,7	192,5	5 017	5 898	17,6	
Calamar	650	4	201	4.925,0	-69,1	11 864	5 105	-57,0	
Barrilete	131	0	0	n.d.	-100,0	572	3 812	566,4	
Caballa	28	426	79	-81,5	182,1	712	2 866	302,5	
Atún	794	46	0	-100,0	-100,0	2 291	1 428	-37,7	
Otros	1 298	816	879	7,7	-32,3	15 203	14 447	-5,0	

FUENTE : Ministerio de la Producción- Región Piura

ELABORACIÓN : Sección Estudios Económicos BCRP - Sucursal Piura.

En lo que va del año, las capturas de anchoveta representaron el 68 por ciento de la extracción total, aún cuando su volumen fue 33,5 por ciento inferior al de similar período del 2004.

2.3. Producción de Hidrocarburos

En noviembre, la producción de hidrocarburos aumentó 20,4 por ciento en comparación con análogo mes del 2004, debido a la mayor extracción de petróleo y gas. En lo que va del año, el sector exhibió un repunte del 4,4 por ciento.

EXTRACCIÓN DE PETRÓLEO Y GAS

EXTRACCIÓN		2004		2005		VAR %		ENERO - NOV		
		NOV	OCT	NOV	NOV2005/ OCT2005	NOV2005/ NOV2004	2004	2005	VAR %	
PETRÓLEO (En barriles)										
COSTA	Lotes	558 849	602 531	581 740	-3.5	4.1	5 954 552	6 446 626	8.3	
Petroperú										
Petrobras	X	349 604	394 432	386 537	-2.0	10.6	3 780 254	4 192 051	10.9	
P.Monterrico-EX VEGSA	II	17 167	18 177	18 049	-0.7	5.1	183 566	191 950	4.6	
Río Bravo	IV	25 865	25 825	24 040	-6.9	-7.1	199 288	279 415	40.2	
Mercantile-EX MPOG	III	24 451	24 033	23 616	-1.7	-3.4	213 998	291 510	36.2	
Unipetro	IX	9 013	8 717	8 560	-1.8	-5.0	103 774	96 620	-6.9	
Sapet	VI VII	106 607	102 914	92 619	-10.0	-13.1	1 214 307	1 120 302	-7.7	
Gmp.	I Y V	26 142	28 433	28 319	-0.4	8.3	259 365	274 778	5.9	
ZÓCALO		315 995	362 719	339 151	-6.5	7.3	3 607 237	3 571 732	-1.0	
Petrotech	Z-2B	315 995	362 719	339 151	-6.5	7.3	3 607 237	3 571 732	-1.0	
TOTAL PETRÓLEO PIURA		874 844	965 250	920 891	-4.6	5.3	9 561 789	10 018 358	4.8	
GAS (Miles pies cúbicos)										
COSTA	Lotes	302 016	705 130	786 632	11.6	160.5	5 521 902	5 890 618	6.7	
Gmp.	I	92 256	109 699	108 214	-1.4	17.3	698 924	899 738	28.7	
Sapet	VI	23 624	150 023	176 045	17.3	645.2	1 467 500	1 181 508	-19.5	
Petrobras	X	171 762	437 195	413 607	-5.4	140.8	2 824 940	3 443 140	21.9	
Olympic	XIII	14 374	8 214	88 766	980.6	517.5	530 538	366 232	-31.0	
ZÓCALO		9 466	670 247	686 055	2.4	7147.6	3 975 306	3 739 681	-5.9	
Petrotech	Z-2B	9 466	670 247	686 055	2.4	7147.6	3 975 306	3 739 681	-5.9	
TOTAL GAS PIURA		311 482	1 375 377	1 472 687	7.1	372.8	9 497 208	9 630 299	1.4	

FUENTE : PERUPETRO

ELABORACION: Sección de Estudios Económicos BCR - Sucursal Piura

La extracción de **petróleo** creció 5,3 por ciento respecto a noviembre del 2004, por la mayor actividad que registraron las empresas Petrobras, Petrotech, Río Bravo y Gmp., tanto en la zona costera cuanto en el zócalo continental.

La extracción de **gas** se incrementó en 372,8 por ciento con relación a similar mes del año pasado, a raíz del desempeño positivo de las empresas Petrotech, Petrobras, Gmp, y Sapet, entre las principales.

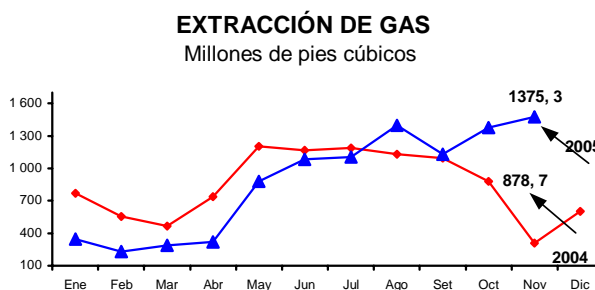
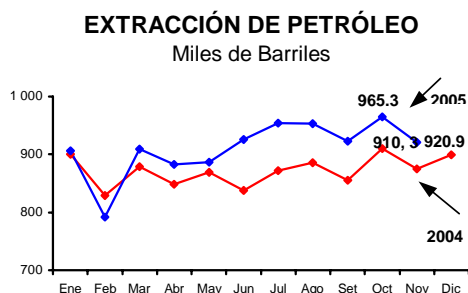

2.4. Producción Manufacturera

La actividad manufacturera del mes cayó 4,9 por ciento con relación a noviembre del 2004, lo cual se explica por la decreciente producción de derivados del petróleo, harina de trigo y pescado congelado. En el período enero-noviembre la producción del sector decreció 8,8 por ciento.

PRODUCCION INDUSTRIAL (TM)

PRODUCTOS	2004	2005		VAR %		ENERO - NOVIEMBRE		
	NOV	OCT	NOV	NOV 05/	NOV 05/	2004	2005	VAR %
				OCT 05	NOV 04			
Aceites comestibles								
Vegetales	1 373	1 668	2 453	47.4	79.0	11 733	21 231	81.0
Compuestos	1 173	1 487	0	-100.0	-100.0	13 736	5 444	-60.4
Hilados de algodón								
PIMAX	429	461	462	0.2	7.6	4 589	4 878	6.3
Open end	0	0	0	n.d.	n.d.	2	0	-100.0
Harina de pescado	8 991	293	27 186	9,167.7	202.4	196 283	113 446	-42.2
Conservas de pescado	732	496	858	72.9	17.2	4 405	9 075	106.0
Aceite de Pescado	1 173	38	3 546	9,168.2	202.4	25 602	14 797	-42.2
Pescado congelado	8 073	4 853	5 086	4.8	-37.0	93 181	68 261	-26.7
Harina de trigo	4 600	2 351	4 134	75.8	-10.1	41 394	34 332	-17.1
GLP *	158	155	144	-6.6	-8.8	1 706	1 714	0.5
Gasolinas *	189	191	158	-17.0	-16.3	2 700	2 574	-4.7
Kerosene y turbo *	256	161	129	-19.7	-49.5	2 015	1 641	-18.6
Diesel y fuel oil	499	572	574	0.3	14.9	5 467	6 163	12.7

* En miles de barriles

FUENTE: Empresas industriales del departamento.

ELABORACIÓN: Sección Estudios Económicos, BCRP Sucursal Piura

La industria pesquera experimentó una caída mensual del 4 por ciento, a pesar del levantamiento de la veda de anchoveta y merluza. En comparación con noviembre del año pasado, la producción de pescado congelado disminuyó 37 por ciento, sobre todo por la menor dotación de pota. Este comportamiento negativo no pudo ser contrarrestado por la recuperación de la producción de harina (202,4 por ciento) y de conservas de pescado (17,2 por ciento).

La actividad de refinación de petróleo mostró una contracción del 9,5 por ciento, que reflejó la pérdida de dinamismo en casi todos los rubros de producción. En particular, la producción de gasolina decreció 16,3 puntos porcentuales; la de GPL, -8,8 puntos y la de kerosene y turbo, -49,5 por ciento. En contraste, la producción de diesel y fuel oil experimentó un repunte del 14,9 por ciento.

En el período enero-noviembre, la actividad manufacturera decreció 8,8 por ciento, a raíz de la menor producción de derivados pesqueros (-28,1 por ciento) y harina de trigo (-17,1 por ciento), lo cual no pudo ser compensado por la recuperación registrada en aceites comestibles (14,7 por ciento), hilados de algodón (6,3 por ciento) y refinación de petróleo (1,4 por ciento).

2.5. Comercio

De las empresas encuestadas el 78 por ciento incrementó sus ventas respecto a noviembre del 2004, mientras que el 11 por ciento experimentó una disminución y el 11 por ciento no mostró variación. Por rubros gruesos, el sector mayorista tuvo mejor desempeño.

Con relación al mes previo, el 61 por ciento de las empresas mostró un crecimiento en sus ventas y el 22 por ciento registró una caída, mientras que el 17 por ciento restante no observó cambios. Para diciembre, el 89 por ciento de las empresas declarantes tiene expectativas positivas.

ENCUESTA DE VENTAS DE EMPRESAS COMERCIALES PIURA - SETIEMBRE 2005
(en porcentajes respecto al total de empresas)

RUBRO	VENTAS						STOCK DE MERCADERIA			PERSPECTIVAS DE VENTAS						N° DE EMP
	NOV05/NOV04			NOV05/OCT05			NOV05/OCT05			DICIEMBRE			ENERO			
	+	=	-	+	=	-	+	=	-	+	=	-	+	=	-	
A) SECTOR COMERCIO	76	12	12	59	18	24	44	19	38	94	0	6	35	0	65	16
1. VTAS. MINORISTAS	67	17	17	50	25	25	36	18	45	92	0	8	25	0	75	12
1.1 Confecciones y Telas	100	0	0	100	0	0	0	0	100	100	0	0	0	0	100	1
1.2 Prendas de Vestir	100	0	0	33	33	33	50	0	50	100	0	0	33	0	67	3
1.3 Calzado	50	0	50	50	0	50	50	0	50	100	0	0	0	0	100	2
1.4 Prod. Farmacéuticos	50	0	50	50	0	50	0	100	0	50	0	50	50	0	50	2
1.5 Muebles	50	50	0	50	50	0	50	0	50	100	0	0	0	0	100	2
1.6 Mat. Const. Ferreteria	50	50	0	50	50	0	50	0	50	100	0	0	50	0	50	2
2. VTAS. MAYORISTAS	100	0	0	80	0	20	60	20	20	100	0	0	60	0	40	4
2.1 Productos Abarrotes	100	0	0	100	0	0	100	0	0	100	0	0	100	0	0	2
2.2 Gas (GLP)/Oxígeno	100	0	0	0	0	100	0	0	100	100	0	0	0	0	100	1
2.3 Vta. De carnes y colchones	100	0	0	100	0	0	100	0	0	100	0	0	100	0	0	1
B) SECTOR SERVICIOS	100	0	0	100	0	0	0	0	100	0	0	100	0	0	100	1
3.1 Hospedaje	100	0	0	100	0	0	0	0	100	0	0	100	0	0	100	1
TOTAL	78	11	11	61	17	22	41	18	41	89	0	11	33	0	67	17

FUENTE : Empresas Comerciales de Piura

ELABORACION: Sección de Estudios Económicos, BCRP - Sucursal Piura

2.6. Construcción

El **sector construcción**, medido indirectamente por los despachos de cemento hacia el departamento, disminuyó 11,2 por ciento respecto al mes de noviembre del 2004. En los once primeros meses del año, el sector registró una caída de 4 por ciento.

DESPACHOS DE CEMENTO Toneladas

	2004	2005		VAR %		ENERO - NOV		
	NOV	OCT	NOV	NOV2005/ OCT2005	NOV2005/ NOV2004	2004	2005	VAR %
Despachos de Cemento	15 751	12 907	13 992	8.4	-11.2	145 234	139 483	-4.0
Total	15 751	12 907	13 992	8.4	-11.2	145 234	139 483	-4.0

ELABORACIÓN : Sección Estudios Económicos BCR - Sucursal Piura.

DESPACHOS DE CEMENTO Variación Porcentual Anual

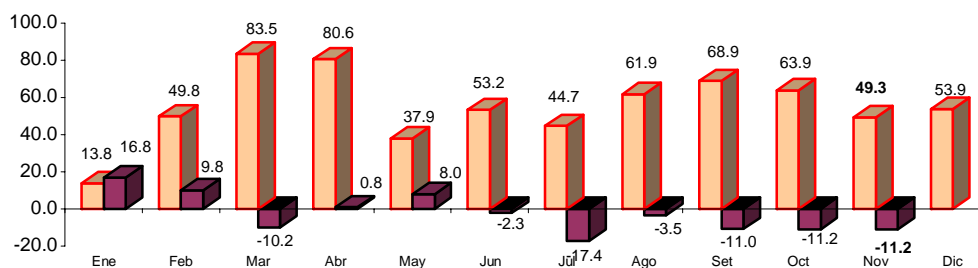

ELABORACIÓN: Sección Estudios Económicos BCR - Sucursal Piura.

III. EMPLEO

El **empleo urbano**, en la empresa privada de 10 a más trabajadores, de las 4 ciudades más importantes de Piura, creció 8,3 por ciento respecto al mes de noviembre del año anterior. Incidió en este resultado la mayor demanda laboral en las ciudades de Piura, Paíta, Sullana y Talara.

INDICE DE EMPLEO URBANO PRINCIPALES CIUDADES, DEPARTAMENTO PIURA

Empresas de 10 a más Trabajadores *

CIUDAD	NOV05/ NOV04	ENE-NOV05/ ENE-NOV04
Piura	14.0	13.2
Paíta	2.9	-5.2
Sullana	32.3	16.3
Talara	22.3	17.7
TOTAL	8.3	19.3

* Al primer día de cada mes

Nota: Índice Total Enero 2003 =100

FUENTE : DRTPE - Observatorio Socio Económico Laboral - Piura

ELABORACIÓN: Sección Estudios Económicos. BCR - Suc. Piura

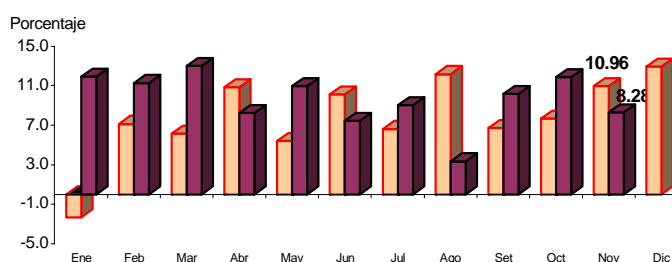

En la ciudad de **Talara**, el número de trabajadores contratados se incrementó en 22,3 por ciento, debido básicamente al dinamismo de los sectores extractivo, industrial y comercial.

En **Piura**, el aumento del 14.0 por ciento se explica por la mayor demanda laboral en las actividades industrial, comercial y de servicios.

En **Sullana**, el empleo creció 32,3 por ciento, explicado principalmente por la mayor captación de personal en los sectores extractivo, industrial, de servicios y transportes y comunicaciones.

En **Paíta** el empleo registró un aumento del 2.9 por ciento, motivado por el mayor dinamismo de los sectores industrial, transporte y comunicaciones y comercial.

EMPLEO URBANO PRINCIPALES CIUDADES: DEPARTAMENTO PIURA

Empresas de 10 y más trabajadores *

SECTOR ECONÓMICO	VAR. % NOV05/NOV04				VAR. % ENE-NOV05/ENE-NOV04			
	PIURA	PAITA	SULLANA	TALARA	PIURA	PAITA	SULLANA	TALARA
Extractivas	-7.2	-77.7	245.1	31.4	-5.3	-34.5	142.5	27.3
Industria	53.5	2.4	37.0	14.5	60.8	-8.4	9.4	12.2
Elec. Gas y Agua	0.8	10.1	4.4	-1.1	-0.8	-0.2	-1.1	1.1
Comercio	15.1	17.0	-12.7	22.0	12.8	3.7	9.8	5.0
Tran. y Com.	-4.4	29.3	11.5	9.9	-0.2	30.5	0.4	5.5
Servicios	6.5	-0.5	37.7	7.8	3.2	9.9	17.1	1.6
TOTAL	14.0	2.9	32.3	22.3	13.2	-5.2	16.3	17.7

* La información corresponde al primer día de cada mes

FUENTE : DRTPE - Observatorio Socio Económico Laboral - Piura

ELABORACIÓN : Sección Estudios Económicos BCR - Sucursal Piura

IV. SECTOR EXTERNO

4.1. Exportaciones

En noviembre del 2005, las **exportaciones** efectuadas por las aduanas de Paita y Talara sumaron US\$ 105,5 millones, lo que significó un aumento de 57,2 por ciento respecto de igual mes del año pasado, debido a la mayor oferta de productos tradicionales (94,3 por ciento de incremento).

EXPORTACIONES POR PAITA Y TALARA
(Miles US \$)

PRODUCTOS	2004		2005		VAR %		ENERO - NOVIEMBRE		
	NOVIEMBRE	OCTUBRE	NOVIEMBRE	NOV05/ OCT04	NOV05/ NOV04	2004	2005	VAR %	
I. TRADICIONALES	42,213	39,062	82,020	110.0	94.3	505,323	628,198	24.3	
AGROPECUARIOS	12,169	13,298	16,031	20.6	31.7	71,010	110,525	55.6	
MINERO	0	0	0	n.d.	n.d.	0	0	n.d.	
PESQUEROS	8,783	774	652	-15.7	-92.6	141,625	101,883	-28.1	
PETRÓLEO Y DERIVADOS	21,261	24,990	65,337	161.5	207.3	292,688	415,790	42.1	
II. NO TRADICIONALES	24,918	22,419	23,479	4.7	-5.8	264,341	284,376	7.6	
AGROPECUARIOS	9,494	8,855	8,976	1.4	-5.5	96,051	106,331	10.7	
MADERA Y PAPELES	26	37	39	7.0	48.0	312	338	8.1	
METAL MECANICOS	92	1	127	8,416.8	38.5	1,998	640	-68.0	
MINERÍA NO METALICA	1,191	207	617	197.8	-48.2	2,616	2,252	-13.9	
PESQUEROS	13,060	12,316	12,676	2.9	-2.9	146,315	157,546	7.7	
QUIMICO	139	39	104	165.8	-25.2	4,359	6,323	45.1	
RESTO	0	1	0	-100.0	-100.0	3	13	331.4	
SIDEROMETALURGICO	7	5	0	-100.0	-100.0	17	9	-44.6	
TEXTIL	909	958	940	-1.9	3.5	12,669	10,925	-13.8	
III. OTROS	0	0	0	n.d.	n.d.	387	44	-88.7	
TOTAL	67,131	61,480	105,499	71.6	57.2	770,051	912,618	18.5	

FUENTE : Aduanas

ELABORACIÓN: Sección Estudios Económicos BCRP - Sucursal Piura.

EXPORTACIONES POR PAITA Y TALARA
Variaciones Porcentuales Anuales

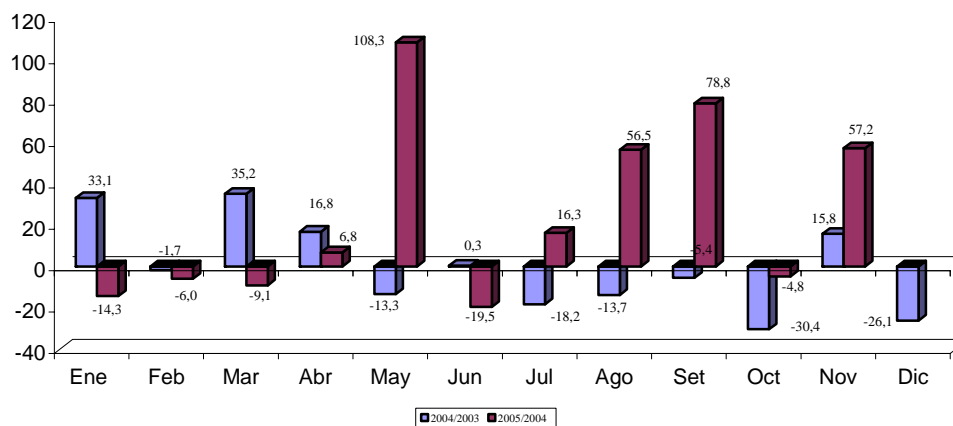

El ingreso de divisas por concepto de productos tradicionales llegó a US\$ 82,0 millones (78,0 por ciento del total), de los cuales US\$ 65,3 millones correspondieron a petróleo; US\$ 16,0 millones, a café y US\$ 652 mil, a harina de pescado.

EXPORTACIONES POR PAITA Y TALARA, 2005

Participación Porcentual

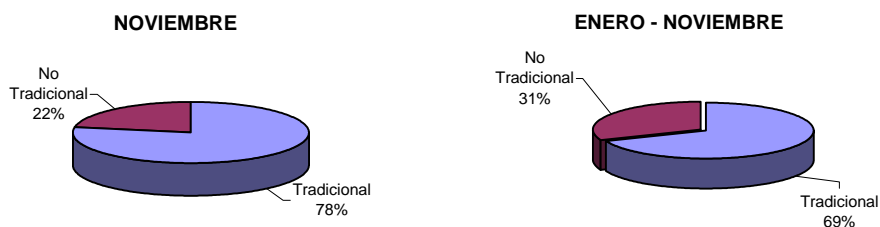

Cabe señalar que, las ventas de aceites crudos de petróleo se hicieron por las aduanas de Talara (US\$ 33,4 millones) y de Paita (US\$ 31,9 millones), teniendo como destino: Estados Unidos (US\$ 24,2 millones), Chile (US\$ 17,0 millones), Panamá (US\$ 15,6 millones) y Ecuador (US\$ 8,5 millones).

EXPORTACIONES POR PAITA, 2005

Participación Porcentual

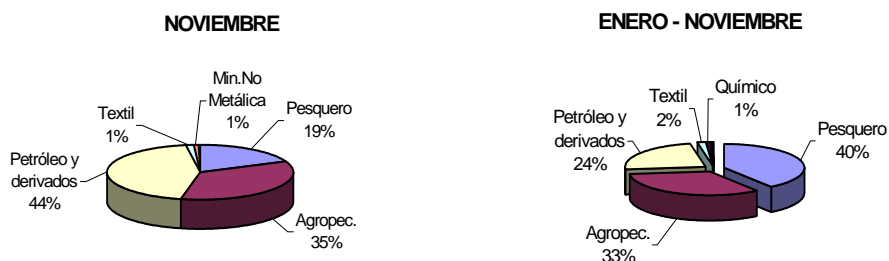

Las exportaciones efectuadas por Paita tuvieron como principales destinos los siguientes:

- **Estados Unidos**, con un total de US\$ 23,0 millones consistentes en aceites crudos de petróleo (US\$ 14,9 millones), crustáceos y moluscos congelados (US\$ 2,6 millones), café (US\$ 1,8 millones), legumbres (US\$ 1,7 millones) y frutas (US\$ 1,1 millones), entre otros.
- **Chile**, con US\$ 17,0 millones en aceites crudos de petróleo.
- **Alemania**, con US\$ 8,2 millones en los siguientes productos: café (US\$ 7,7 millones) y pescado congelado (US\$ 494 mil).
- **España** con US\$ 5,3 millones en: productos pesqueros (US\$ 3,6 millones), hortalizas y legumbres (US\$ 1,1 millones) y US\$ 471 mil en té, café y otras bebidas aromáticas.

Del total de productos vendidos por la aduana de Paita, en el lapso enero-noviembre del 2005, el 40 por ciento provino del sector pesquero, 33 por ciento del agropecuario, 24 por ciento de petróleo y derivados, y 3 por ciento de otros. La oferta exportable creció en 10,4 por ciento, sustentada en el dinamismo de los sectores agropecuario (29,8 por ciento), petróleo y derivados (37,4 por ciento) y químico (45,1 por ciento).

PRINCIPALES RUBROS DE EXPORTACION POR PAITA
(Miles US\$)

SECTOR	RUBRO	2004		2005		VAR %		ENERO - NOVIEMBRE		
		NOVIEMBRE	OCTUBRE	NOVIEMBRE	NOV05/ OCT05	NOV05/ NOV04	2004	2005	VAR %	
AGROPECUARIO	CAFÉ	12.113	13.200	15.909	20,5	31,3	70.451	109.638	55,6	
	FRUTAS	2.541	2.131	2.209	3,7	-13,1	49.621	57.508	15,9	
	LEGUMBRES	6.148	5.631	5.581	-0,9	-9,2	39.982	41.054	2,7	
	OTROS	861	1.191	1.307	9,8	51,9	7.007	8.655	23,5	
	TOTAL	21.663	22.153	25.007	12,9	15,4	167.061	216.855	29,8	
MADERAS Y PAPELES	TOTAL	26	37	39	7,0	48,0	312	338	8,1	
METALMECANICO	TOTAL	92	1	127	8.416,8	38,5	1.998	640	-68,0	
MINERÍA NO METALICA	ABONOS Y MINERALES	1.003	187	104	-44,3	-89,6	1.602	1.293	-19,3	
	ARTÍCULOS DE CERAMICA	185	18	509	2.671,7	174,8	1.029	938	-8,8	
	OTROS	3	2	4	100,0	33,3	16	21	31,3	
	TOTAL	1.191	207	617	197,8	-48,2	2.646	2.252	-14,9	
PESQUERO	CRUSTACEOS Y MOLLUSCOS CONGELAD	7.696	7.951	8.697	9,4	13,0	79.845	91.449	14,5	
	HARINA DE PESCADO	8.230	774	51	-93,4	-99,4	130.365	90.024	-30,9	
	PESCADO CONGELADO	2.625	2.118	2.105	-0,6	-19,8	32.522	32.778	0,8	
	PREPARACIONES Y CONSERVAS	2.415	1.797	1.512	-15,8	-37,4	30.965	28.657	-7,5	
	GRASAS DE PESCADO	553	0	601	n.d.	8,8	11.260	11.859	5,3	
	RESTO DE PRODUCTOS PESQUEROS	271	450	271	-39,7	0,3	2.700	3.387	25,4	
	PESCADO SECO	53	0	91	n.d.	71,4	413	1.275	208,4	
	TOTAL	21.843	13.090	13.329	1,8	-39,0	288.070	259.429	-9,9	
PETRÓLEO Y DERIVADOS	ACEITES CRUDOS	0	0	31.878	n.d.	n.d.	111.345	153.105	37,5	
	GASES	0	0	0	n.d.	n.d.	88	38	-57,0	
	TOTAL	0	0	31.878	n.d.	n.d.	111.433	153.143	37,4	
QUIMICO	ACEITES ESSENCIALES.PROD. DE TOCAD	42	0	58	n.d.	37,4	3.728	5.673	52,2	
	PRODUCTOS QUIMICOS ORGÁNICOS E IN	63	21	26	22,9	-58,3	247	397	60,5	
	RESTO DE PRODUCTOS QUIMICOS	31	2	20	1.010,6	-35,5	157	196	24,9	
	MATERIAS TINTORIAS, CURTIENTES Y CC	3	16	0	-100,0	-100,0	160	37	-77,1	
	ARTICULOS MANUFACTURADOS DE PLA	0	0	0	n.d.	n.d.	1	21	3.092,9	
	MANUFACTURAS DE CAUCHO	0	0	0	n.d.	n.d.	67	0	-100,0	
	TOTAL	139	39	104	165,8	-25,2	4.359	6.323	45,1	
RESTO	TOTAL	0	1	0	-100,0	-100,0	3	13	331,4	
SIDERO-METALURGICO	TOTAL	7	5	0	-100,0	-100,0	20	9	-54,2	
TEXTIL	HILADOS	909	953	940	-1,4	3,5	12.669	10.881	-14,1	
	PRENDAS DE VESTIR Y OTRAS CONFECC	0	5	0	-100,0	-100,0	0	44	71.414,8	
	TOTAL	909	958	940	-1,9	3,5	12.669	10.925	-13,8	
TOTAL	45.870	36.491	72.041	97,4	57,1	588.572	649.927	10,4		

FUENTE : Aduanas

ELABORACION : Seccion de Estudios Económicos de BCRP - SUC- Piura

PRINCIPALES RUBROS DE EXPORTACION POR TALARA
(Miles US\$)

SECTOR	RUBRO	2004		2005		VAR %		ENERO - NOVIEMBRE		
		NOVIEMBRE	OCTUBRE	NOVIEMBRE	NOV05/ OCT05	NOV05/ NOV04	2004	2005	VAR %	
PETRÓLEO Y DERIVADOS	ACEITES CRUDOS	21.261	24.990	33.458	33,9	57,4	181.453	262.692	44,8	
	OTROS (GASES)	0	0	0	n.d.	n.d.	26	0	-100,0	
	TOTAL	21.261	24.990	33.458	33,9	57,4	181.479	262.692	44,8	
TOTAL	21.261	24.990	33.458	33,9	57,4	181.479	262.692	44,8		

FUENTE : Aduanas

ELABORACION : Seccion de Estudios Económicos de BCRP - SUC- Piura

4.2. Importaciones

En noviembre, las **importaciones** por las aduanas de Paita y Talara totalizaron US\$ 34,2 millones, lo que significó un incremento de 108,9 por ciento con relación a igual mes del año pasado, debido principalmente a las mayores compras de insumos (127,4 por ciento). La cifra acumulada en el lapso enero-noviembre del presente año creció 6,9 por ciento.

IMPORTACIONES POR PAITA Y TALARA
(miles US\$)

PRODUCTOS	2004	2005		VAR %		ENERO - NOVIEMBRE		
	NOVIEMBRE	OCTUBRE	NOVIEMBRE	NOV05/ OCT04	NOV05/ NOV04	2004	2005	VAR %
Bienes de Consumo	774	180	359	99,4	-53,6	4 315	5 583	29,4
Insumos	14 563	38 875	33 114	-14,8	127,4	393 711	427 948	8,7
Bienes de Capital	1 021	2 457	691	-71,9	-32,3	30 623	24 804	-19,0
Diversos	0	0	0	n.d.	n.d.	0	0	n.d.
TOTAL	16 358	41 512	34 164	-17,7	108,9	428 649	458 335	6,9

FUENTE : Aduanas

ELABORACIÓN: Sección Estudios Económicos BCRP - Sucursal Piura.

IMPORTACIONES POR PAITA Y TALARA
Variación Porcentual Anual

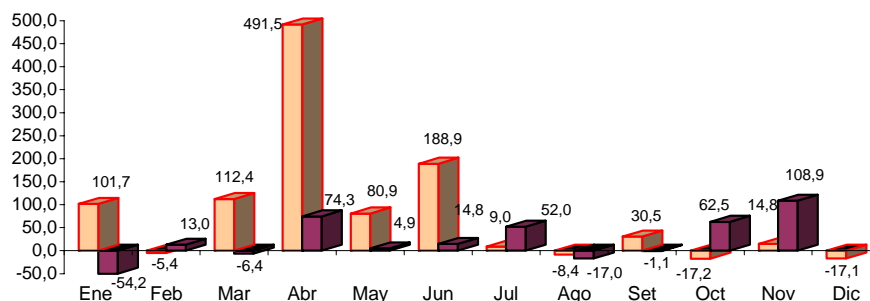

FUENTE : Aduanas Paita y Talara

ELABORACIÓN: Sección Estudios Económicos BCR - Sucursal Piura.

En el mes bajo análisis se adquirieron insumos por US\$ 33,1 millones (97 por ciento del total), de los cuales US\$ 27,5 millones fueron aceites crudos y otros derivados de petróleo que ingresaron por Talara provenientes de Suiza.

IMPORTACIONES POR PAITA Y TALARA, 2005
Participación Porcentual



Las importaciones por la Aduana de Paita fueron del orden de los US\$ 6,7 millones, provenientes principalmente de **Estados Unidos** (US\$ 3,9 millones), **Alemania** (US\$ 1,9 millones), **Colombia y Chile** (\$ 272 mil cada uno). Estados Unidos vendió úrea (US\$ 1,1 millones), productos químicos (US\$ 686 mil) y productos vegetales diversos (US\$ 492 mil), entre otros; Alemania, úrea (US\$ 1,6 millones), productos químicos (US\$ 317 mil), y Colombia y Chile, maquinaria.

IMPORTACIONES DE PRINCIPALES PRODUCTOS POR PAITA
(Miles US\$)

RUBRO	2004		2005		VAR %		ENERO - NOVIEMBRE		
	NOVIEMBRE	OCTUBRE	NOVIEMBRE	NOV05/ OCT05	NOV05/ NOV04	2004	2005	VAR %	
Pescado congelado y/o refrigerado	523	7	7	0,0	-98,6	1.342	2.689	100,4	
Vehículos para uso particular	135	121	153	26,5	13,2	1.250	1.652	32,2	
Vestidos y otras confecciones	7	0	22	n.d.	216,1	110	309	182,0	
Sacos, bolsas y cucuruchos de plástico	9	28	0	-100,0	-100,0	164	197	20,1	
Cajas, cajones y artículos similares	0	13	87	580,0	n.d.	17	180	985,2	
Bebidas	0	0	80	n.d.	n.d.	7	82	1.027,4	
Productos farmacéuticos y de tocador	0	0	10	n.d.	n.d.	54	57	5,9	
Vajilla	0	1	0	-100,0	-100,0	0	37	8.361,2	
Otros	100	10	0	-100,0	-100,0	1.372	350	-74,5	
BIENES DE CONSUMO	775	180	359	99,7	-53,6	4.316	5.583	29,4	
Aceite de soja en bruto, inc. desgomado	1.776	2.171	0	-100,0	-100,0	19.641	12.114	-38,3	
Insumos químicos	51	1.528	122	-92,0	137,6	351	9.008	2.464,8	
Urea, inc. en disolución acuosa, para uso agríc	1.804	0	2.754	n.d.	52,7	12.710	6.792	-46,6	
Algodón sin cardar ni peinar Pima y Pima-S	0	0	0	n.d.	n.d.	2.556	5.959	133,1	
Trigo	318	386	732	89,9	130,1	6.949	5.445	-21,6	
Sulfato de amonio	240	1	185	15.654,1	-22,8	1.667	1.375	-17,5	
Hidrogenoortofosfato de diamonio (fosfato dia	0	0	0	n.d.	n.d.	888	1.026	15,5	
Otros	910	726	1.820	150,7	99,9	12.360	10.978	-11,2	
INSUMOS	5.100	4.812	5.613	16,7	10,1	57.122	52.697	-7,7	
Maquinaria industrial	0	1.961	496	-74,7	2.609.152,6	650	5.301	716,0	
Grupos frigoríficos de compresión con conder	605	0	0	n.d.	-100,0	940	712	-24,3	
Partes y accesorios de equipo de transporte	56	0	6	11.450,0	-89,7	419	357	-14,8	
Materiales de construcción	20	40	30	-25,9	49,8	1.756	320	-81,8	
Herramientas	0	0	107	n.d.	n.d.	178	221	24,7	
Máquinas y aparatos de oficina, servicio y cier	12	53	14	-72,8	23,8	347	163	-52,9	
Equipo de transporte	13	8	38	380,3	198,5	135	150	10,9	
Otros	316	396	0	-100,0	-100,0	3.529	1.940	-45,0	
BIENES DE CAPITAL	1.021	2.457	691	-71,9	-32,4	7.953	9.587	20,5	
TOTAL	6.896	7.449	6.663	-10,5	-3,4	69.391	67.867	-2,2	

FUENTE : Aduanas

ELABORACIÓN: Sección Estudios Económicos BCRP - Sucursal Piura.

IMPORTACIONES POR PAITA, 2005

Participación Porcentual

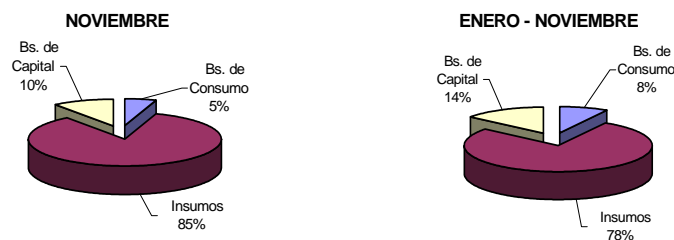

IMPORTACIONES DE PRINCIPALES PRODUCTOS POR TALARA

(Miles US\$)

RUBRO	2004		2005		VAR %		ENERO - NOVIEMBRE		
	NOVIEMBRE	OCTUBRE	NOVIEMBRE	NOV05/ OCT05	NOV05/ NOV04	2004	2005	VAR %	
Aceites crudos de petróleo o de mineral bituminoso	9.463	34.063	27.501	-19,3	190,6	320.434	354.523	10,6	
Gasolinas sin tetraetil de plomo	0	0	0	n.d.	n.d.	12.917	15.065	16,6	
Los demás aceites pesados, gasolls, diesel 2	0	0	0	n.d.	n.d.	3.236	5.665	75,0	
INSUMOS	9.463	34.063	27.501	-19,3	190,6	336.587	375.253	11,5	
Bienes de capital para la industria	0	0	0	n.d.	n.d.	5.335	0	-100,0	
Otros bienes de capital para la industria	0	0	0	n.d.	n.d.	1.934	0	-100,0	
Equipo de transporte	0	0	0	n.d.	n.d.	15.402	15.216	-1,2	
BIENES DE CAPITAL	0	0	0	n.d.	n.d.	22.671	15.216	-32,9	
TOTAL	9.463	34.063	27.501	-19,3	190,6	359.258	390.469	8,7	

FUENTE : Aduanas

ELABORACIÓN: Sección Estudios Económicos BCRP - Sucursal Piura.

V. MONEDA Y CRÉDITOS

5.1. Depósitos y obligaciones con el público

El saldo de los depósitos en el mes analizado fue de S/.891,7 millones, implicando un crecimiento del 18,1 por ciento con relación a noviembre del 2004. Este desempeño respondió a incrementos en las captaciones del sistema bancario (16,4 por ciento) y del no bancario (20 por ciento).

	DEPOSITOS Y OBLIGACIONES DEL DEPARTAMENTO DE PIURA (Miles de Nuevos Soles)				
	2004		2005		VAR. %
	NOVIEMBRE	OCTUBRE	NOVIEMBRE	NOV05/NOV04	
I. SISTEMA BANCARIO	407 278	463 747	474 126	16.4%	2.2%
Banco de la Nación	0	0	0	n.d.	n.d.
Banca Múltiple	402 642	458 926	468 926	16.5%	2.2%
. Crédito	125 919	133 298	139 381	10.7%	4.6%
. Interbank	84 797	100 917	102 457	20.8%	1.5%
. Wiese Sudameris	54 337	64 768	72 199	32.9%	11.5%
. Continental	94 782	117 460	110 767	16.9%	-5.7%
. Financiero	42 806	42 484	44 121	3.1%	3.9%
Banca de Consumo	4 636	4 821	5 200	12.2%	7.9%
. Del Trabajo	4 636	4 821	5 200	12.2%	7.9%
II. SIST. NO BANCARIO	347 948	413 313	417 563	20.0%	1.0%
. Caja Rural San Martín	13 844	15 993	15 777	14.0%	-1.3%
. CMAC Piura	229 899	260 136	263 346	14.5%	1.2%
. CMAC Paita	39 882	59 111	59 247	48.6%	0.2%
. CMAC Sullana	64 322	78 073	79 192	23.1%	1.4%
. EDPYME EDYFICAR	0	0	0	n.d.	n.d.
. EDPYME Efectiva	0	0	0	n.d.	n.d.
TOTAL	755 226	877 060	891 689	18.1%	1.7%
M/N	376 560	482 519	491 955	30.6%	2.0%
M/E	378 666	394 541	399 733	5.6%	1.3%

FUENTE: Entidades financieras de la región Piura.

ELABORACIÓN: Sección Estudios Económicos, BCRP - Suc. Piura

DEPOSITOS EN EL SISTEMA FINANCIERO

Variación Porcentual Anual

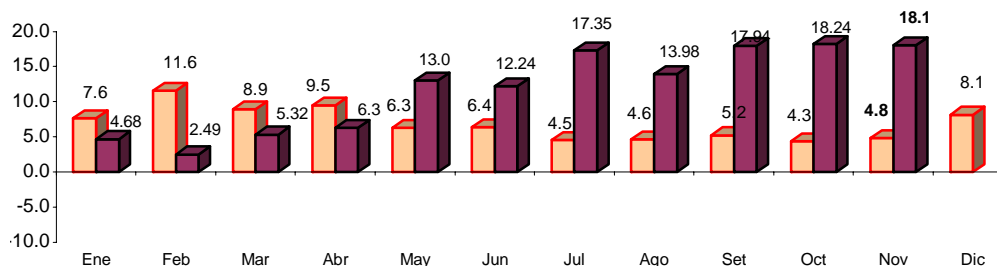

FUENTE: Entidades Financieras de la Región

ELABORACIÓN: Sección Estudios Económicos BCR - Sucursal Piura.

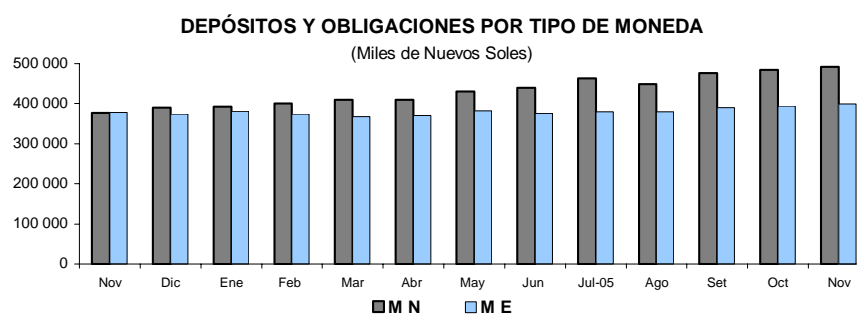

Los depósitos en moneda nacional se incrementaron 30,6 por ciento en comparación con el saldo de similar mes del año pasado, mientras que los de moneda extranjera crecieron apenas 5,6 por ciento. De este modo, los primeros representan ya el 55,1 por ciento de las captaciones del sistema, frente a 49,9 por ciento de noviembre del 2004.

EVOLUCION DE LOS DEPOSITOS EN PIURA
(Miles de Nuevos Soles)

	2004	2005		VAR.%	
	NOVIEMBRE	OCTUBRE	NOVIEMBRE	NOV05/NOV04	NOV05/OCT05
Vista	125.681	144.559	148.768	18,4	2,9
Ahorros	191.642	220.158	224.236	17,0	1,9
A plazo	437.903	512.343	518.685	18,4	1,2
Total	755.226	877.060	891.689	18,1	1,7

FUENTE: Entidades financieras de la región.

ELABORACIÓN: Sección de Estudios Económicos del BCRP, Suc. Piura.

Las obligaciones a la vista se incrementaron en 18,4 por ciento respecto a noviembre del año anterior, en tanto que los ahorros corrientes crecieron 17 por ciento y los depósitos a plazo, 18,4 por ciento. Estos últimos dan cuenta del 58,2 por ciento del total.

La CMAC Piura, como en anteriores meses, ostenta la mayor participación en los depósitos del sistema, con una importancia relativa del 29,5 por ciento, seguida del Banco de Crédito (15,6 por ciento) y del Banco Continental (12,4 por ciento). Estas tres entidades, en conjunto, significan el 58 por ciento del total captado en el mes.

PARTICIPACIÓN SEGÚN DEPOSITOS: NOVIEMBRE 2005

PUESTO	ENTIDAD	SALDO (Miles S/.)	%
1	. CMAC Piura	263 346	29,5%
2	. Crédito	139 381	15,6%
3	. Continental	110 767	12,4%
4	. Interbank	102 457	11,5%
5	. CMAC Sullana	79 172	8,9%
6	. Wiese Sudameris	72 199	8,1%
7	. CMAC Paita	59 247	6,6%
8	. Financiero	44 121	4,9%
9	. Caja Rural San Martín	15 777	1,8%
10	. Del Trabajo	5 200	0,6%
11	. EDPYME EDYFICAR	0	0,0%
12	. EDPYME Efectiva	0	0,0%
TOTAL		891 669	100,0%

FUENTE: Instituciones financieras de la región Piura

ELABORACIÓN: Sección Estudios Económicos - BCRP Sucursal Piura

5.2. Colocaciones

El saldo de las colocaciones en el mes bordeó los S/. 975,1 millones, denotando un crecimiento del 9 por ciento respecto a noviembre del año pasado. Al igual que en el mes anterior, este comportamiento obedeció a mayores colocaciones del sistema no bancario (30,2 por ciento) y de la banca múltiple (4,9 por ciento), ya que la banca de consumo mostró una caída del 40,7 por ciento.

COLOCACIONES DEL DEPARTAMENTO DE PIURA (Miles de Nuevos Soles)					
	2004	2005		VAR%	
	NOVIEMBRE	OCTUBRE	NOVIEMBRE	NOV05/NOV04	NOV05/OCT05
I. SISTEMA BANCARIO	594 916	590 003	584 883	-1.7%	-0.9%
Banco de la Nación	0	0	0	n.d.	n.d.
Banca Múltiple	508 789	539 436	533 782	4.9%	-1.0%
. Crédito	76 492	90 457	81 813	7.0%	-9.6%
. Interbank	135 993	119 858	121 900	-10.4%	1.7%
. Wiese Sudameris	93 586	86 118	91 586	-2.1%	6.3%
. Continental	106 722	142 345	137 116	28.5%	-3.7%
. Financiero	95 997	100 658	101 366	5.6%	0.7%
Banca de Consumo	86 127	50 567	51 101	-40.7%	1.1%
. Del Trabajo	86 127	50 567	51 101	-40.7%	1.1%
II. SIST. NO BANCARIO	299 765	356 069	390 240	30.2%	9.6%
. Caja Rural San Martín	11 949	11 126	10 849	-9.2%	-2.5%
. CMAC Piura	141 990	170 669	176 480	24.3%	3.4%
. CMAC Paita	32 670	36 465	36 575	12.0%	0.3%
. CMAC Sullana	98 872	123 955	139 723	41.3%	12.7%
. EDPYME EDYFICAR	11 549	11 363	16 370	41.7%	44.1%
. EDPYME Efectiva	2 735	2 491	10 243	274.6%	311.1%
TOTAL	894 682	946 072	975 124	9.0%	3.1%
M/N	510 405	552 390	597 016	17.0%	8.1%
M/E	384 276	393 682	378 108	-1.6%	-4.0%

FUENTE: Entidades financieras de la región Piura.

ELABORACIÓN: Sección Estudios Económicos, BCRP - Suc. Piura

COLOCACIONES POR TIPO DE MONEDA

(Miles de Nuevos Soles)

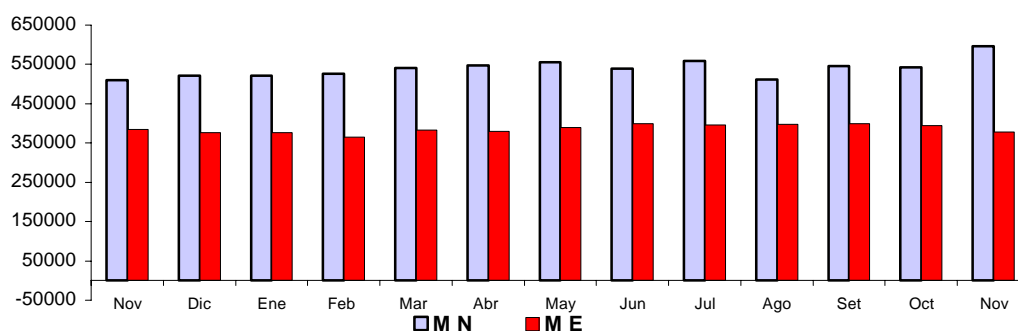

SALDO DE COLOCACIONES EN EL SISTEMA FINANCIERO

Variación Porcentual Anual

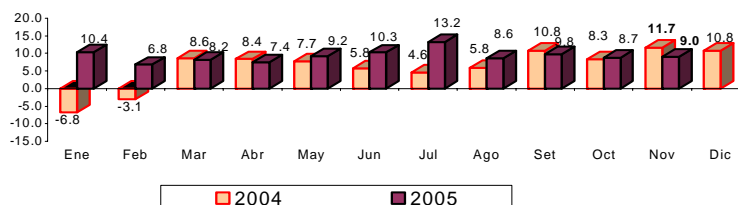

FUENTE : Entidades Financieras de la Región
 ELABORACION: Sección Estudios Económicos BCR - Sucursal Piura.

Según participación en las colocaciones, sobresale la CMAC Piura, con una significación del 18,1 por ciento, secundada por la CMAC Sullana (14,3 por ciento) y por el Banco Continental (14,1 por ciento) Estas tres instituciones representan, en conjunto, el 46,5 por ciento de las colocaciones de noviembre.

PARTICIPACIÓN SEGÚN COLOCACIONES : NOVIEMBRE 2005

PUESTO	ENTIDAD	SALDO (Miles S./)	%
1	. CMAC Piura	176 480	18,1%
2	. CMAC Sullana	139 723	14,3%
3	. Continental	137 116	14,1%
4	. Interbank	121 900	12,5%
5	. Financiero	101 366	10,4%
6	. Wiese Sudameris	91 586	9,4%
7	. Crédito	81 813	8,4%
8	. Del Trabajo	51 101	5,2%
9	. CMAC Paita	36 575	3,8%
10	. EDPYME EDYFICAR	16 370	1,7%
11	. Caja Rural San Martín	10 849	1,1%
12	. EDPYME Efectiva	10 243	1,1%
TOTAL		975 124	100,0%

FUENTE: Instituciones financieras de la región Piura

ELABORACIÓN: Sección Estudios Económicos - BCRP Sucursal Piura

El índice de morosidad del sistema fue del 4,6 por ciento, por debajo del registrado en noviembre del año anterior, cuando fue del 6,2 por ciento. Entre ambos períodos de referencia, los créditos vencidos disminuyeron 27,7 puntos porcentuales, mientras que los sujetos a cobranza judicial crecieron 2,6 puntos.

ANALISIS DE LA CARTERA PESADA DEL SISTEMA FINANCIERO DE PIURA
(Saldo en Miles de Nuevos Soles)

CONCEPTO	2004	2005		VAR. %	
	NOVIEMBRE	OCTUBRE	NOVIEMBRE	NOV05/NOV04	NOV05/OCT05
Créditos vencidos	39 898	28 305	28 864	-27,7%	2,0%
Créditos cobranza judicial	15 165	16 023	15 558	2,6%	-2,9%
Colocaciones brutas	894 682	946 072	975 124	9,0%	3,1%
Cartera pesada (%) *	6,2%	4,7%	4,6%	-1,6%	-0,1%

* Cartera pesada = (Créditos vencidos + Créditos Cobranza Judicial) / Colocaciones Brutas

FUENTE: Entidades financieras de la región Piura

ELABORACIÓN: Sección Estudios Económicos - BCRP Sucursal Piura

CARTERA MOROSA DEL DEPARTAMENTO DE PIURA
(% Colocaciones Brutas)

	2004	2005	
	NOVIEMBRE	OCTUBRE	NOVIEMBRE
I. SISTEMA BANCARIO	6,08	3,73	3,78
Banco de la Nación	0,00	0,00	0,00
Banca Múltiple	5,37	3,53	3,53
. Crédito	9,69	9,03	9,80
. Interbank	0,81	0,51	0,60
. Wiese Sudameris	17,99	9,87	8,98
. Continental	1,87	1,24	1,38
. Financiero	0,00	0,00	0,00
Banca de Consumo	10,23	5,83	6,35
. Del Trabajo	10,23	5,83	6,35
II. SIST. NO BANCARIO	6,31	6,28	5,72
. Caja Rural San Martín	20,09	7,39	5,70
. CMAC Piura	6,34	6,47	6,46
. CMAC Paita	5,84	8,38	6,33
. CMAC Sullana	4,64	5,16	4,79
. EDPYME Efectiva	7,17	7,51	5,68
. EDPYME CAMCO Piura	6,90	6,70	3,58
TOTAL	6,15	4,69	4,56

FUENTE: Entidades financieras de la región Piura.

ELABORACIÓN: Sección Estudios Económicos, BCRP Suc. Piura

VI. SECTOR FISCAL

6.1. Ingresos recaudados por SUNAT

La recaudación tributaria en el mes de análisis se recuperó en 0,6 por ciento respecto a noviembre del año pasado. Este leve incremento se debe específicamente a la mayor recaudación del Impuesto a la Renta (21,2 por ciento) y de Otros Tributos Internos (77,2 por ciento), que permitieron un incremento de 7 por ciento en los Tributos Internos, ante la disminución de 29,4 por ciento en los Tributos Aduaneros.

Del total recaudado por concepto de impuestos internos, en el presente mes, el 58,4 por ciento corresponde al Impuesto General a las Ventas y el 30,7 por ciento al Impuesto a la Renta.

INGRESOS RECAUDADOS POR SUNAT

REGION PIURA

(en miles de Nuevos Soles)

	Noviembre		Enero-Noviembre		Variación%	
	2004	2005	2004	2005	Nov	Ene-Nov
Tributos Internos	31.127	33.294	301.972	361.604	7,0	19,7
.Impuesto a la Renta	8.447	10.235	102.982	130.673	21,2	26,9
.Impuesto General a las Ventas	19.573	19.445	165.516	194.568	-0,7	17,6
.Impuesto Selectivo al Consumo	391	179	5.815	3.877	-54,2	-33,3
.Impuesto Extraordinario de Solidaridad	641	7	6.964	210	-98,9	-97,0
.Régimen Unico Simplificado	280	249	2.897	2.833	-11,1	-2,2
.Otros Tributos Internos	1.794	3.179	17.798	29.442	77,2	65,4
Tributos Aduaneros	6.591	4.655	234.704	380.538	-29,4	62,1
.A la Importación	1.466	1.224	48.831	99.153	-16,5	103,1
.Impuesto General a las Ventas	5.067	3.407	127.780	224.812	-32,8	75,9
.Impuesto Selectivo al Consumo	0	0	57.615	44.966	-100,0	-22,0
.Otros Tributos Aduaneros	57	23	479	11.608	-58,8	2.322,3
TOTAL	37.717	37.949 0	536.676	742.142	0,6	38,3

Fuente: SUNAT

Elaboración: Sección Estudios Económicos BCRP, Suc. Piura

En lo que va del año, el total de los ingresos fiscales alcanza los S/.742 millones, superando en 38,3 por ciento la cifra registrada en similar período del 2004, desempeño que radicó tanto en el incremento de los tributos internos (19,7 por ciento) cuanto de los aduaneros (62,1 por ciento)

INGRESO TRIBUTARIO (Variación Porcentual Anual)

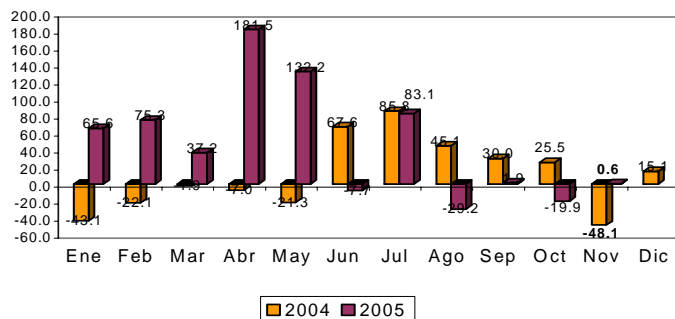

6.2. Gastos del Gobierno Regional

En el mes bajo análisis, el gasto del Gobierno Regional bordeó los S/49,8 millones, significando un incremento del 14,5 por ciento en comparación con noviembre del 2004. La principal fuente de financiamiento fueron los Recursos Ordinarios, con una importancia relativa del 75,2 por ciento, seguida del Canon y Sobrecanon (13,4 por ciento).

GOBIERNO REGIONAL DE PIURA EJECUCIÓN DE GASTOS SEGÚN FUENTE DE INGRESO: NOVIEMBRE 2005 (Miles de Nuevos Soles)

FUENTE DE FINANCIAMIENTO	PRESUP.	EJECUTADO		% EJE./PRESUP.
		NOVIEMBRE	ENERO-NOVIEMBRE	
Recursos ordinarios	478 802	37 471	422 908	88,3
Canon y sobrecanon	53 222	6 656	36 299	68,2
Recursos direct. Recaudados	31 913	2 621	21 974	68,9
Donaciones y transferencias	18 279	1 054	15 437	84,5
Fondo de compensación regional	40 854	2 011	36 865	90,2
TOTAL	623 070	49 813	533 482	85,6

FUENTE: Gobierno Regional de Piura

ELABORACIÓN: Sección Estudios Económicos, BCRP Sucursal Piura

Los gastos corrientes representaron el 82 por ciento de la ejecución mensual y la inversión, el 18 por ciento restante. Con relación a noviembre del año anterior, los gastos corrientes aumentaron en 27 por ciento, en tanto que los gastos de capital disminuyeron en 22 por ciento.

GOBIERNO REGIONAL DE PIURA EJECUCIÓN DE GASTOS SEGÚN OBJETO: NOVIEMBRE 2005 (Miles de Nuevos Soles)

CONCEPTO	PRESUP.	EJECUTADO		% EJE./PRESUP.
		NOVIEMBRE	ENERO-NOVIEMBRE	
GASTOS CORRIENTES	512 776	41 020	455 843	88,9
Personal y Obligaciones Sociales	369 744	29 593	331 841	89,7
Obligaciones Previsionales	86 572	6 979	78 389	90,5
Bienes y Servicios	43 382	3 085	34 747	80,1
Otros Gastos Corrientes	13 078	1 363	10 867	83,1
GASTOS DE CAPITAL	110 294	8 793	77 639	70,4
Inversiones	107 899	8 745	76 952	71,3
Otros Gastos de Capital	2 396	48	687	28,7
TOTAL	623 070	49 813	533 482	85,6

FUENTE: Gobierno Regional de Piura

ELABORACIÓN: Sección Estudios Económicos, BCRP Sucursal Piura

En los once primeros meses del año, el gasto efectuado ascendió a S/533,5 millones, implicando un incremento del 9,4 por ciento en comparación con análogo lapso del año anterior. De esta manera, a la fecha, la meta presupuestaria anual se ha cumplido en 85,6 por ciento. El grado de avance en materia de gasto corriente fue del 88,9 por ciento, y en el caso de la inversión, del 70,4 por ciento.

PIURA: ÍNDICE DE PRECIOS AL CONSUMIDOR
(Variaciones Porcentuales)

RUBROS	2005												
	NOV	DIC	ENE	FEB	MAR	ABR	MAY	JUN	JUL	AGO	SET	OCT	NOV
ÍNDICE GENERAL	-0,22	0,66	0,36	0,13	0,41	-0,57	-0,35	0,13	-0,04	0,23	0,12	-0,32	0,19
Alimentos y bebidas	-0,93	1,61	0,73	0,34	0,90	-1,24	-0,66	-0,12	0,15	-0,33	-0,25	-0,88	0,41
Vestido y calzado	0,29	-1,04	0,51	0,10	0,13	-0,16	-0,50	0,05	0,00	0,24	-0,22	-0,35	-0,03
Alq. de viv. Comb. Y	1,70	0,57	-0,49	0,05	0,44	0,28	-0,12	0,72	-0,99	2,12	1,02	0,65	0,05
Muebles, Enseres y Manten.	0,28	-0,10	0,33	0,00	0,51	-0,41	0,24	0,36	0,03	0,22	1,28	0,22	0,01
Cuidado salud y Serv. Med.	-3,92	-0,66	0,27	-1,08	1,21	-0,36	0,31	1,48	0,51	0,15	-0,12	-0,13	-0,03
Transportes y Comunic.	0,32	-0,25	0,05	-0,01	-0,16	0,21	-0,03	-0,11	0,27	0,34	0,51	0,26	0,00
Esparc., Divers., Serv. Cul. y En	-0,25	-1,11	0,24	0,01	-2,05	0,07	0,11	0,01	-0,22	0,01	0,12	0,06	-0,01
Otros Bienes y Servicios	0,63	0,36	0,24	-0,30	-0,12	-0,06	-0,12	0,31	-0,01	-0,17	-0,34	-0,52	-0,15

FUENTE : Instituto Nacional de Estadística e Informática

ELABORACIÓN: Sección Estudios Económicos BCR - Sucursal Piura

PIURA : TIPO DE CAMBIO

PERIODO	FIN DEL PERIODO					
	BANCARIO			INFORMAL-PIURA		
	COMPRA	VENTA	PROMEDIO	COMPRA	VENTA	PROMEDIO
2003						
Enero	3,483	3,484	3,484	3,47	3,50	3,485
Febrero	3,478	3,481	3,480	3,47	3,49	3,480
Marzo	3,472	3,475	3,474	3,47	3,49	3,480
Abril	3,461	3,463	3,462	3,44	3,46	3,450
Mayo	3,494	3,496	3,495	3,47	3,49	3,480
Junio	3,475	3,477	3,476	3,45	3,47	3,460
Julio	3,472	3,473	3,473	3,46	3,49	3,475
Agosto	3,479	3,481	3,480	3,466	3,488	3,480
Septiembre	3,462	3,482	3,472	3,46	3,480	3,470
Octubre	3,472	3,473	3,473	3,462	3,48	3,472
Noviembre	3,474	3,475	3,475	3,461	3,480	3,471
Diciembre	3,470	3,472	3,471	3,46	3,47	3,463
2004						
Enero	3,498	3,500	3,499	3,45	3,47	3,464
Febrero	3,472	3,473	3,473	3,46	3,48	3,470
Marzo	3,313	3,314	3,314	3,45	3,48	3,464
Abril	3,450	3,474	3,462	3,45	3,47	3,464
Mayo	3,486	3,535	3,511	3,47	3,49	3,479
Junio	3,468	3,469	3,469	3,46	3,48	3,470
Julio	3,423	3,425	3,424	3,41	3,44	3,432
Agosto	3,363	3,364	3,364	3,33	3,36	3,345
Setiembre	3,344	3,345	3,345	3,34	3,36	#¡VALOR!
Octubre	3,323	3,325	3,324	3,30	3,33	3,315
Noviembre	3,304	3,306	3,305	3,29	3,31	3,300
Diciembre	3,286	3,288	3,287	3,25	3,28	3,265
2005						
Enero	3,260	3,260	3,260	3,253	3,273	3,263
Febrero	3,260	3,260	3,260	3,240	3,260	3,250
Marzo	3,259	3,263	3,261	3,250	3,270	3,259
Abril	3,257	3,259	3,258	3,240	3,260	3,250
Mayo	3,250	3,260	3,255	3,240	3,260	3,250
Junio	3,250	3,250	3,250	3,240	3,260	3,250
Julio	3,250	3,260	3,255	3,240	3,260	3,250
Agosto	3,290	3,290	3,290	3,220	3,240	3,230
Setiembre	3,350	3,350	3,350	3,271	3,298	3,285
Octubre	3,380	3,380	3,380	3,197	3,228	3,213
Noviembre	3,410	3,410	3,410	3,390	3,420	3,405

NOTA : Datos que corresponden a la ciudad de Piura

FUENTE : BCR - Sucursal Piura

ELABORACIÓN: Sección Estudios Económicos BCR - Sucursal Piura

**PIURA: PRODUCCIÓN AGROPECUARIA
(TM)**

PRODUCTOS	2005												VAR%		
	NOV	DIC	ENE	FEB	MAR	ABR	MAY	JUN	JUL	AGO	SET	OCT	NOV	NOV05/ NOV04	NOV05/ OCT05
AGRICOLA															
PERMANENTES															
Café	0	0	0	0	0	35	59	1 062	628	163	140	0	0	n.d.	n.d.
Limón	8 291	9 934	11 588	13 794	13 174	11 789	12 415	12 489	12 456	11 349	9 839	7 464	10 392	25,3	39,2
Mango	12 395	85 313	90 172	35 787	0	0	0	0	0	0	110	4 100	18 936	52,8	361,9
SEMI PERMANENTES															
Papaya	65	109	85	94	68	90	75	80	89	78	75	54	76	16,9	40,7
Plátano	13 564	14 499	14 799	15 677	16 163	15 869	17 649	16 449	15 698	15 560	15 728	15 972	15 536	14,5	- 2,7
Espárrago	0	0	0	0	0	0	0	0	0	0	0	0	0		
TRANSITORIOS															
Algodón	25	0	0	0	0	0	335	21 079	3 836	3 595	1 727	664	379	1 416,0	- 42,9
Arroz	9 425	1 253	59 183	19 426	0	447	11 504	135 956	114 198	17 196	0	0	2 429	- 74,2	n.d.
Cebada grano	0	0	0	0	0	0	0	16	240	141	24	0	0	0	n.d.
Frijol G/S	131	138	70	0	220	210	222	732	378	73	262	217	8	- 93,9	- 96,3
Maíz Amarillo	2 218	28 747	9 330	823	96	932	3 348	2 301	12 428	6 971	1 596	400	608	- 72,6	52,0
Maíz Amiláceo	0	0	0	6	550	513	483	2 244	1 821	4 310	1 658	0	0	0	0
Papa	1 276	584	1 185	585	500	950	750	2 061	515	664	1 200	1 906	1 040	- 18,5	- 45,4
Trigo	3	0	2	0	0	0	0	80	2 370	3 266	1 413	0	0	- 100,0	0,0
Yuca	496	920	650	1 346	320	480	328	1 366	1 134	1 498	113	1 000	346	- 30,2	- 65,4
PECUARIO															
AVES															
Carne	2 033	2 100	2 016	2 021	1 840	1 976	1 992	1 941	2 102	2 121	2 081	1 892	1 944	- 4,4	2,7
Huevos	374	395	306	305	374	415	423	411	409	418	343	325	295	- 21,1	- 9,2
VACUNO															
Carne	1 535	1 853	1 584	1 980	1 502	1 757	1 514	1 571	1 600	1 651	1 655	1 725	1 804	17,5	4,6
Leche	2 422	2 193	3 900	3 620	3 390	2 320	2 879	2 315	2 226	1 994	1 725	1 650	1 100	- 54,6	- 33,3
OVINO															
Carne	108	112	113	130	140	135	138	130	152	148	185	170	172	59,3	1,2
Lana	0	0	0	0	0	0	0	0	0	0	0	0	0 #	0	0
PORCINO															
Carne	516	911	700	739	809	724	672	681	795	745	819	780	731	41,7	- 6,3
CAPRINO															
Carne	398	460	360	310	385	395	443	447	462	442	558	398	410	3,0	3,0

FUENTE : Dirección del Ministerio de Agricultura

ELABORACIÓN: Sección Estudios Económicos BCR - Sucursal Piura

PIURA: COSECHAS.
(Has)

CULTIVOS	2004		2005										VAR %		
	NOV	DIC	ENE	FEB	MAR	ABR	MAY	JUN	JUL	AGO	SET	OCT	NOV	NOV05/ NOV04	NOV05/ OCT05
TRANSITORIOS	2 455	6 602	8 414	2 333	829	1 252	2 923	19 879	23 400	12 028	4 335	645	617	- 74,9	- 85,1
Algodón	187	0	0	0	0	0	0	0	0	0	0	0	0	- 100,0	n.d.
Arroz	1 166	166	5 946	1 903	0	60	1 401	15 435	12 813	1 813	0	0	272	- 76,7	n.d.
Cebada Grano	0	0	0	0	0	0	0	25	321	182	41	0	0	0	0
Frijol G/S.	231	292	70	0	220	232	228	951	508	120	370	208	10	- 95,7	- 95,2
Maíz Amarillo Duro	658	5 932	2 188	154	20	226	711	492	3 386	2 072	410	100	179	- 72,8	79,0
Maíz Amiláceo	0	0	0	5	550	625	465	2 515	2 946	3 940	1 833	0	0	0	0
Papa	110	46	88	52	39	70	55	160	45	57	112	153	89	- 19,1	- 41,8
Trigo	3	0	2	0	0	0	0	100	3 230	3 594	1 550	0	0	- 100,0	0,0
Yuca	100	166	120	219	0	39	63	201	151	250	19	184	67	- 33,0	- 63,6

FUENTE : Dirección del Ministerio de Agricultura Piura

ELABORACIÓN: Sección Estudios Económicos BCR - Sucursal Piura

**PIURA: SUPERFICIE SEMBRADA
(HAS)**

PRODUCTOS	2005												VAR%		
	NOV	DIC	ENE	FEB	MAR	ABR	MAY	JUN	JUL	AGO	SET	OCT	NOV	NOV05/ NOV04	NOV05/ OCT05
AGRICOLAS															
PERMANENTES	0	0	0	0	0	158	0	0	0	0	6	706	0	n.d.	-100
Café	0	0	0	0	0	0	0	0	0	0	0	0	0	n.d.	n.d.
Limón	0	0	0	0	0	84	0	0	0	0	0	394	0	n.d.	-100
Mango	0	0	0	0	0	74	0	0	0	0	6	312	0	n.d.	-100
SEMI PERMANENTES	0	0	0	0	0	7	0	0	0	0	5	58	0	n.d.	-100
Papaya	0	0	0	0	0	2	0	0	0	0	0	5	0	n.d.	-100
Plátano	0	0	0	0	0	5	0	0	0	0	5	53	0	n.d.	-100
Esparrago	0	0	0	0	0	0	0	0	0	0	0	0	0	n.d.	n.d.
TRANSITORIOS	3 192	6 311	21 051	17 847	26 712	8 666	947	941	1 275	13 299	12 516	851	3 577	12,1	320
Algodón	0	2 219	10 111	2 041	560	332	0	0	0	0	0	0	0	0	n.d.
Arroz	9	265	1 219	7 821	17 739	4 477	0	130	971	9 356	9 555	300	0	-100,0	-100
Cebada grano	0	0	0	317	197	90	0	0	0	0	0	0	0	0	n.d.
Frijol G/S	776	813	418	454	47	60	489	104	55	10	0	40	759	-2,2	1 798
Maíz Amarillo Duro	225	127	935	2 566	3 356	1 212	245	480	91	3 729	2 745	352	177	-21,3	-50
Maíz Amiláceo	1 890	2 661	8 163	2 647	62	0	0	0	0	0	0	100	2 330	23,3	2 230
Papa	183	94	122	27	50	59	145	114	82	99	113	43	183	0,0	326
Sorgo Grano	0	0	0	0	0	0	0	0	0	0	0	0	0	0	n.d.
Trigo	0	0	50	1 620	4 458	2 328	18	0	0	10	4	0	0	0	n.d.
Yuca	109	132	33	354	243	108	50	113	76	95	99	16	128	17,4	700

FUENTE : Dirección del Ministerio de Agricultura Piura

ELABORACIÓN : Sección Estudios Económicos BCR - Sucursal Piura

PIURA : PRECIO EN CHACRA DE LOS PRINCIPALES CULTIVOS.
(Nuevos soles x Kg)

CULTIVOS	2005												VAR%		
	NOV	DIC	ENE	FEB	MAR	ABR	MAY	JUN	JUL	AGO	SET	OCT	NOV	NOV05/ NOV04	NOV05/ OCT05
ALGODÓN	1,90	0,0	0,00	0,00	0,00	0,00	2,27	2,15	2,23	2,17	2,22	2,10	2,10	10,5	0,0
ARROZ	1,25	1,21	1,37	1,23	0,00	0,86	0,66	0,57	0,61	0,65	0,00	0,00	0,61	- 51,2	n.d.
CAFÉ	0,00	0,00	0,00	0,00	0,00	2,50	3,90	2,93	4,10	4,40	3,80	0,00	0,00	n.d.	n.d.
CEBADA GRANO	0,00	0,00	0,00	0,00	0,00	0,00	0,00	0,70	0,60	0,51	0,40	0,00	0,00	n.d.	n.d.
ESPÁRRAGO	0,00	0,00	0,00	0,00	0,00	0,00	0,00	0,00	0,00	0,00	0,00	0,00	0,00	n.d.	n.d.
FRIJOL G/S.	1,80	1,65	1,10	0,00	1,50	1,85	1,83	2,05	1,60	1,68	1,80	0,00	1,50	- 16,7	n.d.
LIMÓN	0,49	0,32	0,26	0,28	0,28	0,25	0,25	0,28	0,31	0,33	0,42	0,37	0,43	- 12,2	16,2
MAÍZ AMARRILLO DURO	0,58	0,54	0,51	0,51	0,53	0,52	0,51	0,58	0,54	0,57	0,54	0,50	0,54	- 6,9	8,0
MAÍZ AMILÁCEO	0,00	0,00	0,00	0,80	0,80	0,60	0,63	0,60	0,58	0,53	0,62	0,00	0,00	n.d.	n.d.
MANGO	0,81	0,59	0,64	0,49	0,00	0,00	0,00	0,00	0,00	0,00	1,00	0,62	0,55	- 32,1	- 11,3
PAPA	0,39	0,53	0,31	0,34	0,37	0,52	0,50	0,53	0,50	0,50	0,51	0,51	0,49	25,6	- 3,9
PLÁTANO	0,31	0,29	0,18	0,28	0,26	0,36	0,28	0,30	0,29	0,30	0,36	0,36	0,41	32,3	13,9
TRIGO	0,60	0,00	0,00	0,00	0,00	0,00	0,00	0,73	0,61	0,58	0,63	0,00	0,00	n.d.	n.d.
YUCA	0,57	0,55	0,51	0,52	0,49	0,64	0,57	0,57	0,63	0,57	0,50	0,63	0,65	14,0	3,2

FUENTE : Dirección del Ministerio de Agricultura

ELABORACIÓN: Sección Estudios Económicos BCR - Sucursal Piura

PIURA: RENDIMIENTO

(Kg/Ha)

CULTIVOS	2005												VAR %		
	NOV	DIC	ENE	FEB	MAR	ABR	MAY	JUN	JUL	AGO	SET	OCT	NOV	NOV05/ NOV04	NOV05/ OCT05
Algodón	134	n.d.	n.d.	n.d.	n.d.	n.d.	n.d.	n.d.	n.d.	n.d.	n.d.	n.d.	n.d.	n.d.	n.d.
Arroz	8 083	7 548	9 953	10 208	n.d.	n.d.	8 211	8 808	8 913	9 485	n.d.	n.d.	8 930	10,48	n.d.
Cebada Grano	n.d.	n.d.	n.d.	n.d.	n.d.	n.d.	n.d.	640	748	775	585	n.d.	n.d.	n.d.	n.d.
Frijol G/S.	567	473	1 000	n.d.	1 000	905	974	770	744	608	708	1 043	800	41,07	-23,32
Maíz Amarillo Duro	3 371	4 846	4 264	5 344	4 900	4 124	4 709	4 677	3 670	3 354	3 853	4 000	3 397	0,77	-15,08
Maíz Amiláceo	n.d.	n.d.	n.d.	1 200	1 000	821	1 039	892	618	1 054	905	n.d.	n.d.	n.d.	n.d.
Papa	11 600	12 696	13 466	11 250	12 821	13 571	13 636	12 881	11 444	11 649	10 714	12 458	11 685	0,74	-6,20
Trigo	1 000	n.d.	n.d.	n.d.	n.d.	n.d.	n.d.	800	734	909	912	n.d.	n.d.	n.d.	n.d.
Yuca	4 960	5 542	5 417	6 146	6 (DU)01	12 308	5 206	6 796	7 510	5 992	5 947	5 435	5 164	4,12	-4,95

FUENTE : Dirección del Ministerio de Agricultura Piura
 ELABORACIÓN: Sección Estudios Económicos BCR - Boursat Piura

**PIURA: EXTRACCIÓN PESQUERA
(TM)**

PRODUCTOS	2005												VAR%		
	NOV	DIC	ENE	FEB	MAR	ABR	MAY	JUN	JUL	AGO	SET	OCT	NOV	NOV05/ NOV04	NOV05/ OCT05
CONSUMO HUMANO DIRECTO	26 670	16 779	12 812	15 996	13 394	19 100	27 675	30 431	21 631	24 627	14 101	15 807	18 010	- 32,5	13,9
CONGELADO	19 691	12 071	8 267	9 648	10 673	9 781	20 254	22 461	17 089	13 516	7 383	11 836	12 404	- 37,0	4,8
ENLATADO	1 099	4	2 538	1 639	338	3 804	2 258	2 830	1 233	4 139	1 021	1 841	3 406	209,9	85,0
FRESCO	5 765	4 704	2 007	4 709	2 383	5 515	5 163	5 140	3 309	6 972	5 673	2 114	2 200	- 61,8	4,1
CURADO	115	0	0	0	0	0	0	0	0	0	24	16	0	- 100,0	- 100,0
CONSUMO HUMANO INDIRECTO	9 699	80 018	0	0	0	64 860	123 323	120 439	77 606	50	0	0	109 422	1 028,2	n.d.
HARINA	9 699	80 018	0	0	0	64 860	123 323	120 439	77 606	50	0	0	109 422	1 028,2	n.d.
TOTAL	36 369	96 797	12 812	13 868	13 394	83 960	150 998	150 870	99 237	24 677	14 101	15 807	127 432	250	706,2

FUENTE : Dirección Regional de Pesquería de Piura

ELABORACIÓN: Sección Estudios Económicos BCR - Sucursal Piura

PIURA: PRODUCCIÓN DE PETRÓLEO CRUDO

RUBROS	2005											VAR%				
	NOV	DIC	ENE	FEB	MAR	ABR	MAY	JUN	JUL	AGO	SET	OCT	NOV	NOV05/ NOV04	NOV05/ OCT05	
PETROLEO	LOTES															
COSTA	558 849	576 224 #	587 051	510 995	594 723	576 234	598 012	585 915	614 754	607 264	587 407	602 531	581 740	4,1	-3,5	
Petroperú																
Petrobras	X	349 604	364 060	371 698	340 164	384 926	371 809	386 891	379 406	399 267	396 228	380 693	394 432	386 537	10,6	-2,0
P. Montterrico (Ex -Ve	II	17 167	17 709	17 747	15 876	17 512	16 520	17 087	17 442	17 690	18 136	17 714	18 177	18 049	5,1	-0,7
Río Bravo	IV	25 865	26 969	27 202	23 654	22 861	27 118	23 801	23 968	29 531	25 249	26 745	25 626	24 040	-7,1	-6,9
Mercantile (Ex MPO)	III	24 451	25 330	28 007	25 010	27 700	27 319	28 678	28 724	27 717	26 225	24 391	24 033	23 616	-3,4	-1,7
Unipetro	IX	9 013	9 343	9 306	8 269	9 029	8 721	9 085	8 696	8 903	8 831	8 503	8 717	8 560	-5,0	-1,8
Sapet	VI VII	106 607	106 972	105 934	93 986	106 464	100 881	105 905	101 579	103 949	104 020	102 051	102 914	92 619	-13,1	-10,0
GMP	I Y V	26 142	25 841	27 067	4 036	26 411	23 865	26 565	26 500	27 697	28 575	27 310	28 433	28 319	8,3	-0,4
ZÓCALO		315 995	322 935	319 559	280 586	314 450	306 125	288 541	340 237	339 267	345 544	335 553	362 719	339 151	7,3	-6,5
Petrotech	Z-2B	315 995	322 935	319 559	280 586	314 450	306 125	288 541	340 237	339 267	345 544	335 553	362 719	339 151	7,3	-6,5
TOTAL PETROLEO PIURA	874 844	899 159 #	906 610	791 581	909 173	882 359	886 553	926 152	954 021	952 808	922 960	965 250	920 891	5,3	-4,6	
GAS	LOTES															
Costa	302 016	495 719	344 067	232 585	285 674	318 794	593 998	664 681	622 300	731 451	605 306	705 131	786 632	160,5	11,6	
GMP	I	92 256	89 502	83 251	0	50 793	72 486	87 674	90 731	93 155	113 859	89 876	109 699	108 214	17,3	-1,4
Sapet	VI	23 624	46 091	25 275	14 351	26 392	30 432	130 920	156 356	145 183	176 162	150 369	150 023	176 045	645,2	17,3
Petrobras	X	171 762	245 634	219 017	211 377	200 400	170 963	331 233	336 800	333 592	428 680	360 277	437 195	413 607	140,8	-5,4
Olimpic	XIII	14 374	114 492	16 524	6 857	8 089	44 913	44 171	80 794	50 370	12 750	4 784	8 214	88 766	517,5	980,7
Zócalo		9 466	106 618	2 184	0	0	0	286 998	420 307	483 706	667 104	523 080	670 247	686 055	7 147,6	2,4
Petrotech	Z-2B	9 466	106 618	2 184	0	0	0	286 998	420 307	483 706	667 104	523 080	670 247	686 055	7 147,6	2,4
TOTAL GAS PIURA	311 482	602 337	346 251	232 585	285 674	318 794	880 996	1 084 988	1 106 006	1 398 555	1 128 386	1 375 378	1 472 687	372,8	7,1	

Fuente : PERUPETRO

Elaboración: Sección Estudios Económicos BCR - Sucursal Piura

**PIURA: PRODUCCIÓN MANUFACTURERA
(TM)**

PRODUCTOS	2005													VAR%	
	NOV	DIC	ENE	FEB	MAR	ABR	MAY	JUN	JUL	AGO	SET	OCT	NOV	NOV05/ NOV04	NOV05/ OCT05
ACEITES COMESTIBLES															
VEGETAL	1 373	1 376	1 478	1 437	2 392	1 386	1 358	2 450	2 231	2 287	2 087	1 668	2 453	78,6	47,1
COMPUESTO	1 173	917	958	1 377	0	700	922	0	0	0	0	1 487	0	- 100,0	- 100,0
HILADOS DE ALGODÓN															
PIMAX	429	406	390	416	451	420	447	441	434	504	453	461	462	7,6	0,2
OPEN-END	0	0	0	0	0	0	0	0	0	0	0	0	0	n.d.	n.d.
HARINA DE PESCADO	8 991	25 626	8 379	51	158	15 500	28 673	25 928	13 232	708	124	293	27 186	202,4	9 178,5
CONSERVA DE PESCADO	732	36	1 046	838	1 340	1 200	1 020	873	486	549	263	496	858	17,3	73,0
ACEITE DE PESCADO	1 173	3 343	1 093	7	21	2 022	3 740	3 382	1 726	92	16	38	3 546	202,3	9 231,6
HARINA DE TRIGO	4 600	4 600	3 753	1 400	2 167	3 341	3 341	3 828	2 888	3 681	3 449	2 351	4 134	- 10,1	75,8
GLP**	158	170	165	131	161	168	157	154	165	166	149	155	144	- 9,0	- 7,1
GASOLINAS**	189	231	160	221	198	499	261	214	175	212	285	191	158	- 16,4	- 17,3
KEROSENE Y TURBO**	256	171	139	125	116	178	208	142	148	163	131	161	129	- 49,6	- 19,9
DIESEL Y FUEL OIL**	499	545	555	443	639	476	505	605	650	564	581	572	574	15,0	0,3

* Preliminar

** En miles de barriles

FUENTE : Empresas Industriales de la Región Piura

ELABORACIÓN: Sección Estudios Económicos BCR - Sucursal Piura

PIURA: EXPORTACIONES
(Miles de US Dólares)

RUBROS	2005													VAR%	
	NOV	DIC	ENE	FEB	MAR	ABR	MAY	JUN	JUL	AGO	SET	OCT	NOV	NOV05/ NOV04	NOV05/ OCT05
I. PRODUCTOS TRADICIONALES	42 213	23 173	41 627	42 867	42 901	43 363	67 437	36 010	68 997	87 450	76 467	39 062	82 020	94,3	110,0
AGROPECUARIOS	12 169	13 582	8 674	4 274	1 286	3 756	9 699	12 028	14 142	10 772	16 566	13 298	16 031	31,7	20,6
PESQUEROS	8 783	2 131	8 933	6 828	10 744	5 035	6 672	10 161	18 074	18 837	15 174	774	652	-92,6	-15,8
MINERO	0	0	0	0	0	0	0	0	0	0	0	0	0	n.d.	n.d.
PETROLEO Y DERIVADOS	21 261	7 460	24 020	31 765	30 872	34 572	51 066	13 821	36 781	57 841	44 727	24 990	65 337	207,3	161,5
II. PRODUCTOS NO TRADICIONALES	24 918	35 462	37 707	36 442	26 528	21 278	27 048	26 552	20 421	21 177	22 227	22 419	23 479	-5,8	4,7
AGROPECUARIOS	9 494	19 871	23 980	16 417	8 322	3 932	6 424	6 004	6 293	7 621	10 497	8 855	8 976	-5,5	1,4
MADERA Y PAPELES	26	15	10	15	9	14	91	25	3	62	33	37	39	47,4	5,4
METAL MECANICOS	92	99	4	423	4	0	0	15	8	4	40	1	127	38,6	12 600,0
MINERÍA NO METALICA	1 191	112	66	146	202	185	125	103	211	94	276	207	617	-48,2	198,1
PESQUEROS	13 060	14 237	12 140	18 246	16 061	15 437	17 954	18 115	12 360	12 076	10 109	12 316	12 676	-2,9	2,9
QUIMICO	139	193	587	430	799	825	942	1 408	393	260	537	39	104	-25,2	166,7
RESTO	0	2	0	1	0	2	0	0	0	7	2	1	0	-100,0	-100,0
SIDEROMETALURGICO	7	0	0	0	4	0	0	0	0	0	0	5	0	-100,0	-100,0
TEXTIL	909	932	919	764	1 128	883	1 512	882	1 153	1 053	733	958	940	3,4	-1,9
III. OTROS	0	0	0	0	0	0	0	6	0	11	15	0	0	n.d.	n.d.
TOTAL	67 131	58 635	79 334	79 309	69 430	64 641	94 485	62 568	89 418	108 638	98 709	61 481	105 499	57,2	71,6

FUENTE : Aduanas Paita

ELABORACIÓN: Sección Estudios Económicos BCR - Sucursal Piura

PIURA: DEPÓSITOS Y OBLIGACIONES EN EL SISTEMA FINANCIERO

(En miles de nuevos soles)

RUBROS	2005												VAR%		
	NOV	DIC	ENE	FEB	MAR	ABR	MAY	JUN	JUL	AGO	SET	OCT	NOV	NOV 05/ NOV 04	NOV 05/ OCT 05
I. SISTEMA BANCARIO	407 278	412 196	415 670	411 098	409 641	410 049	428 261	427 186	453 761	452 813	461 052	463 748	474 125	16,4	2,2
Banca Múltiple	402 642	407 666	410 997	406 841	405 246	405 612	423 587	422 389	448 963	448 033	456 220	458 927	468 925	16,5	2,2
Crédito	125 919	129 227	129 227	127 696	127 157	131 303	134 293	129 266	142 233	136 529	138 624	133 298	139 381	10,7	4,6
Interbank	84 797	86 560	84 749	84 606	86 236	88 409	87 173	88 878	93 028	93 911	98 889	100 917	102 457	20,8	1,5
Wiese Sudameris	54 337	55 547	56 008	57 144	56 028	50 312	56 610	59 681	61 351	65 178	59 602	64 768	72 199	32,9	11,5
Continental	94 782	97 785	103 315	99 553	101 008	98 509	103 779	104 833	107 924	105 217	112 732	117 460	110 767	16,9	- 5,7
Financiero	42 806	38 547	37 697	37 842	34 816	37 079	41 732	39 731	44 427	47 198	46 374	42 484	44 121	3,1	3,9
Banca de Consumo	4 636	4 530	4 673	4 257	4 395	4 437	4 674	4 797	4 798	4 780	4 832	4 821	5 200	12,2	7,9
Del Trabajo	4 636	4 530	4 673	4 257	4 395	4 437	4 674	4 797	4 798	4 780	4 832	4 821	5 200	12,2	7,9
II. SIST. NO BANCARIO	347 948	352 644	358 528	364 570	367 272	369 114	384 158	388 039	389 160	376 105	412 063	413 313	417 562	20,0	1,0
Caja Rural San Martín	13 844	14 442	15 237	15 558	15 990	15 889	15 781	15 580	15 580	15 562	16 083	15 993	15 777	14,0	- 1,4
CMAC Piura	229 899	232 444	231 763	236 000	232 749	233 633	240 897	242 495	240 678	250 118	258 354	260 136	263 346	14,5	1,2
CMAC Paita	39 882	40 300	43 750	45 661	46 883	48 166	51 307	53 264	54 518	46 312	58 474	59 111	59 247	48,6	0,2
CMAC Sullana	64 322	65 458	67 777	67 351	71 650	71 426	76 173	76 700	78 384	64 113	79 152	78 073	79 192	23,1	1,4
EDPYME EDYFICAR	0	0	0	0	0	0	0	0	0	0	0	0	0	n.d.	n.d.
EDPYME CAMCO Piura	0	0	0	0	0	0	0	0	0	0	0	0	0	n.d.	n.d.
SIST. FINANCIERO	755 226	764 840	774 198	775 668	776 913	779 163	812 419	815 224	842 921	828 918	873 115	877 060	891 688	18,1	1,7
M/N	376 560	390 413	393 167	401 064	409 414	409 103	431 547	439 781	463 529	448 905	483 281	482 519	491 955	30,6	2,0
M/E	378 666	374 427	381 030	374 604	367 499	370 060	380 872	375 443	379 392	380 013	389 834	394 541	399 733	5,6	1,3

FUENTE : Entidades Financieras

ELABORACION: Sección Estudios Económicos BCR - Sucursal Piura

PIURA: SALDO DE COLOCACIONES EN EL SISTEMA FINANCIERO

(En miles de nuevos soles)

ENTIDADES	2005												VAR%		
	NOV	DIC	ENE	FEB	MAR	ABR	MAY	JUN	JUL	AGO	SET	OCT	NOV	NOV 05/ NOV 04	NOV 05/ OCT05
I. SISTEMA BANCARIO	594 916	589 165	591 759	580 415	604 160	598 418	610 562	602 583	613 912	583 388	586 367	590 003	584 882	- 1,7	- 0,9
Banca Múltiple	508 789	501 389	502 504	490 149	512 232	505 308	516 744	529 340	521 029	532 863	536 162	539 436	533 781	4,9	- 1,0
Crédito	76 492	68 410	68 410	66 570	77 884	79 530	87 371	86 987	90 616	94 434	93 830	90 457	81 813	7,0	- 9,6
Interbank	135 993	138 985	137 050	122 909	128 007	122 482	115 423	121 428	121 181	121 814	121 850	119 858	121 900	- 10,4	1,7
Wiese Sudameris	93 586	93 170	95 243	94 616	97 061	90 300	96 248	98 969	80 280	87 927	84 046	86 118	91 586	- 2,1	6,3
Continental	106 722	104 559	107 741	109 516	112 792	118 394	121 605	126 178	133 625	133 261	136 799	142 345	137 116	28,5	- 3,7
Financiero	95 997	96 265	94 061	96 537	96 488	94 602	96 097	95 778	95 327	95 427	99 637	100 658	101 366	5,6	0,7
Banca de Consumo	86 127	87 776	89 255	90 266	91 928	93 110	93 818	73 243	92 883	50 525	50 205	50 567	51 101	- 40,7	1,1
Del Trabajo	86 127	87 776	89 255	90 266	91 928	93 110	93 818	73 243	92 883	50 525	50 205	50 567	51 101	- 40,7	1,1
II. SIST. NO BANCARIO	299 765	307 452	305 796	310 955	321 058	328 802	334 231	335 418	339 905	326 733	357 853	356 069	390 240	30,2	9,6
Caja Rural San Martín	11 949	12 192	12 134	12 206	12 248	12 103	11 894	11 799	11 798	11 122	11 611	11 126	10 849	- 9,2	- 2,5
Cmac Piura	141 990	143 979	142 660	144 672	149 454	152 611	155 065	156 606	159 792	162 991	167 385	170 669	176 480	24,3	3,4
Cmac Paita	32 670	33 736	34 387	35 146	36 401	37 507	38 482	38 704	36 814	28 212	34 156	36 465	36 575	12,0	0,3
Cmac Sullana	98 872	101 649	100 389	101 635	104 542	107 567	108 676	107 074	108 448	100 136	119 300	123 955	139 723	41,3	12,7
EDPYME EDYFICAR	11 549	12 221	12 219	12 587	13 369	13 656	14 123	14 497	15 126	15 741	16 268	11 363	16 370	41,7	44,1
EDPYME EFECTIVA	2 735	3 675	4 008	4 707	5 043	5 359	5 991	6 738	7 927	8 531	9 133	2 491	10 243	274,6	311,2
SIST. FINANCIERO	894 682	896 618	897 555	891 370	925 217	927 220	944 792	938 001	953 817	910 121	944 220	946 072	975 124	9,0	3,1
M/E	510 405	520 775	520 683	526 628	541 695	546 999	555 478	539 486	558 222	511 993	545 161	552 390	597 016	17,0	8,1
M/N	384 276	375 842	376 872	364 742	383 522	380 221	389 314	398 515	395 595	398 128	399 059	393 682	378 108	-1,6	- 4,0

FUENTE : Entidades Financieras

ELABORACIÓN: Sección Estudios Económicos BCR - Sucursal Piura

PIURA: CARTERA MOROSA DEL SISTEMA FINANCIERO
(Porcentaje de las colocaciones brutas)

ENTIDAD	2005												VAR%		
	NOV	DIC	ENE	FEB	MAR	ABR	MAY	JUN	JUL	AGO	SET	OCT	NOV	NOV05/ NOV04	NOV05/ OCT05
I. SISTEMA BANCARIO	6,08	4,63	4,71	4,81	4,58	4,68	4,53	4,72	4,62	3,47	3,43	3,68	3,78	- 2,3	0,1
Banca Múltiple	5,37	3,58	3,61	3,65	3,40	3,45	3,26	3,27	3,20	3,16	3,23	3,53	3,53	- 1,8	0,0
. Crédito	9,69	9,14	9,14	9,05	7,53	7,24	6,46	6,30	6,24	6,60	7,07	9,03	9,80	0,1	0,8
. Interbank	0,81	0,76	0,97	1,18	1,20	1,30	0,55	0,84	0,90	0,37	0,37	0,51	0,60	- 0,2	0,1
. Wiese Sudameris	17,99	9,42	8,65	8,61	8,27	8,80	8,83	8,81	9,96	9,58	10,10	9,87	8,98	- 9,0	- 0,9
. Continental	1,87	1,78	2,13	2,07	1,77	1,80	1,71	1,66	1,43	1,31	1,27	1,24	1,38	- 0,5	0,1
Banca de Consumo	10,23	10,63	10,89	11,10	11,18	11,37	11,51	15,22	12,59	6,71	5,59	6,27	6,35	- 3,9	0,1
. Del Trabajo	10,23	10,63	10,89	11,10	11,18	11,37	11,51	15,22	12,59	6,71	5,59	6,27	6,35	- 3,9	0,1
II. SIST. NO BANCARIO	6,31	5,69	6,57	6,36	6,68	6,69	6,79	6,70	6,77	5,72	6,09	6,28	5,72	- 0,6	- 0,6
. Caja Rural M. Grau	20,09	16,75	18,99	15,63	17,14	16,25	16,73	16,34	16,34	5,44	7,08	7,39	5,70	- 14,4	- 1,7
. CMAC Piura	6,34	5,81	6,36	6,25	6,71	6,93	7,00	6,38	6,48	6,41	6,48	6,47	6,46	0,1	0,0
. CMAC Paita	5,84	4,80	6,00	6,01	6,16	6,96	7,00	7,58	8,31	5,57	8,45	8,38	6,33	0,5	- 2,1
. CMAC Sullana	4,64	4,62	5,77	5,76	5,89	5,45	5,61	6,13	6,05	4,90	5,04	5,16	4,79	0,1	- 0,4
. EDPYME EDYFICAR	7,17	5,05	5,61	5,61	5,53	5,92	5,79	5,74	5,99	5,96	5,69	8,04	5,68	- 1,5	- 2,4
. EDPYME CAMCO Piura	6,90	4,11	4,37	3,50	3,75	3,63	3,85	3,02	2,70	2,66	3,11	6,70	3,58	- 3,3	- 3,1
SISTEMA FINANCIERO	6,15	4,99	5,34	5,35	5,31	5,39	5,33	5,43	5,39	4,28	4,44	4,67	4,56	- 1,6	- 0,1

FUENTE : Entidades Financieras de Piura
ELABORACIÓN: Sección Estudios Económicos BCR - Sucursal Piura

PIURA: RECAUDACIÓN TRIBUTARIA *
(Miles de Nuevos Soles)

CONCEPTO	2 005												VAR%		ENERO - NOVIEMBRE			
	NOV	DIC	ENE	FEB	MAR	ABR	MAY	JUN	JUL	AGO	SET	OCT	NOV	NOV05/ NOV04	NOV05/ OCT05	2004	2005	VAR %
IGV	19 573	16 251	12 771	16 584	15 345	16 891	16 588	16 612	18 102	20 721	20 203	21 307	19 445	8,9	-8,7	165 516	194 568	17,6
ISC	391	413	493	356	454	280	417	501	238	375,6	293,0	291	179	-25,5	-38,5	5 815	3 877	-33,3
Impuesto Renta	8 447	8 768	11 831	9 736	12 983	24 073	9 612	10 610	11 386	10 823,8	10 416,0	8 968	10 235	6,2	14,1	102 982	130 673	26,9
RUS	280	273	273	277	262	256	266	258	249	257,8	249,0	236	249	-15,8	5,5	2 897	2 833	-2,2
IES	641	656	86	18	15	18	15	15	15	11	3	8	7	-98,8	-12,5	6 964	210	-97,0
Otros	1 794	1 861	1 222	1 288	1 523	2 832	2 682	2 774	2 507	3 044,6	3 343,0	2 749	3 179	53,2	15,6	17 798	29 442	65,4
TOTAL	31 127	28 221	26 677	28 260	30 582	44 350	29 579	30 770	32 496	35 234	34 507	33 559	33 294	7,8	-0,8	301 972	361 603	19,7

*Sólo tributos internos

FUENTE : SUNAT

ELABORACION: Sección de Estudios Económicos del BCRP - Sucursal Piura