

BANCO CENTRAL DE RESERVA DEL PERÚ
SUCURSAL PIURA



SÍNTESIS PIURA
OCTUBRE 2005



SECCIÓN ESTUDIOS ECONÓMICOS

ÍNDICE

	Pág.
INTRODUCCIÓN	3
INFLACIÓN Y TIPO DE CAMBIO	5
1.1. INFLACIÓN	5
1.2. TIPO DE CAMBIO	6
II. PRODUCCIÓN	7
2.1. PRODUCCIÓN AGROPECUARIA	7
2.2. PRODUCCIÓN PESQUERA	12
2.3. PRODUCCIÓN DE HIDROCARBUROS	14
2.4. PRODUCCIÓN MANUFACTURERA	15
2.5. COMERCIO	16
2.6. CONSTRUCCIÓN	17
III. EMPLEO	18
IV. SECTOR EXTERNO	19
4.1. EXPORTACIONES	19
4.2. IMPORTACIONES	22
V. MONEDA Y CRÉDITOS	24
5.1. DEPÓSITOS Y OBLIGACIONES	24
5.2. COLOCACIONES	26
VI. SECTOR FISCAL	29
6.1. INGRESOS FISCALES	29
6.2. OPERACIONES DEL GOBIERNO REGIONAL	30

INTRODUCCIÓN

En octubre, el **Índice de Precios al Consumidor** en la ciudad de Piura disminuyó 0,32 por ciento respecto al mes precedente, principalmente por la caída en los precios de los grupos "Alimentos y bebidas (-0,88 por ciento)", "Vestido y calzado" (-0,35 por ciento) y "Cuidado y conservación de la salud" (-0,13 por ciento).

La **producción de bienes** en el departamento de Piura disminuyó 1,7 por ciento con relación a octubre del 2004, lo cual se explica por la caída de los sectores pesquero, manufacturero y construcción, que no pudo ser compensada por el incremento en los sectores agropecuario y minero. En lo que va del año, la producción decreció 1,3 por ciento.

La **producción agropecuaria** creció 17,8 por ciento respecto a igual mes del 2004, sustentada en la expansión de los subsectores agrícola (29,7 por ciento) y pecuario (9,8 por ciento). Para el lapso enero-octubre el aumento fue de 18,6 por ciento.

La **producción pesquera** mensual cayó 26,1 por ciento con relación a la de análogo período del año pasado, principalmente por la menor extracción de especies para congelado (-46,5 por ciento), que contrarrestó el incremento en la pesca destinada a consumo en fresco y enlatado. La captura de anchoveta para harina siguió siendo nula, por la vigencia de la veda reproductiva de esta especie.

En el mes de análisis, la **producción de hidrocarburos** aumentó 8,9 por ciento en comparación con similar mes del 2004, debido a la mayor extracción de petróleo y gas. En lo que va del año, el sector aumentó en 2,7 puntos porcentuales.

La **producción industrial** del mes disminuyó 9,4 por ciento con relación a octubre del año anterior. Este comportamiento obedeció a la menor producción en la industria pesquera y molinera de trigo. En los diez primeros meses del año, la actividad manufacturera decreció 9,6 por ciento.

El **sector construcción**, medido indirectamente por los despachos de cemento hacia el departamento, se contrajo 11,2 por ciento respecto a igual mes del 2004. En el lapso enero-octubre, el sector registró una caída del 3,1 por ciento.

El **empleo urbano**, en la empresa privada de 10 a más trabajadores, de las 4 ciudades más importantes de Piura, creció 11,8 por ciento en comparación con octubre del año anterior. Incidió en este resultado la mayor demanda laboral en las ciudades de Piura, Paita, Sullana y Talara.

En el mes bajo análisis, las **exportaciones** efectuadas por las aduanas de Paita y Talara sumaron US\$ 61,5 millones, lo que significó una caída de 4,8 por ciento con relación a igual mes del año pasado, debido a la menor oferta de productos tradicionales (-7,6 por ciento). De otro lado, las **importaciones** totalizaron US\$ 41,5 millones, incrementándose 62,5 por ciento, debido, principalmente, a las mayores compras de insumos (57,0 por ciento).

En lo relativo al **sector financiero**, el saldo de los **depósitos** en el mes analizado fue de S/.877,1 millones, implicando un crecimiento del 18 por ciento con relación a octubre del 2004. El saldo de las **colocaciones** en el mes bordeó los S/. 936,1 millones, denotando un crecimiento del 8,7 por ciento.

La **recaudación tributaria** en el mes de análisis disminuyó 19,9 por ciento respecto a similar período del año pasado. Este comportamiento obedeció a la significativa contracción en la captación de tributos aduaneros (-82,3 por ciento). Sin embargo, el ingreso por tributos internos aumentó en 37,8 puntos porcentuales, como resultado de un significativo repunte del Impuesto General a las Ventas (76,1 por ciento).

I. INFLACIÓN Y TIPO DE CAMBIO

1.1 Inflación

En octubre, el Índice de Precios al Consumidor en la ciudad de Piura disminuyó 0,32 por ciento respecto al mes precedente, principalmente por la caída en los precios de los grupos "Alimentos y bebidas" (-0,88 ciento), "Vestido y calzado" (-0,35 por ciento) y "Cuidado y conservación de la salud" (-0,13 por ciento).

En lo que va del año, la inflación acumulada fue de 0,09 por ciento, mientras que la inflación anualizada fue de 0,52 por ciento.

VARIACIÓN POR GRUPOS DE CONSUMO

GRUPOS DE CONSUMO	PONDERACIÓN	VARIACION %		
		OCT05/ SET05	DIC04/ OCT05	OCT05/ OCT04
ÍNDICE GENERAL	100.00	-0.32	0.09	0.52
1. Alimentos y Bebidas	50.26	-0.88	-1.36	-0.71
2. Vestido y Calzado	7.59	-0.35	-0.22	-0.96
3. Alquiler de la Viv. Comb. y Elec.	13.19	0.65	3.71	6.07
4. Muebles y Enseres	4.51	0.22	2.83	3.02
5. Cuid. y Conserv. de Salud	2.40	-0.13	2.22	-2.63
6. Transportes y Comunicac.	9.63	0.26	1.34	1.40
7. Enseñanza y Cultura	6.17	0.06	-1.57	-2.90
8. Otros Bienes y Servicios	6.25	-0.52	0.00	4.89

FUENTE : INEI

ELABORACIÓN: Sección Estudios Económicos BCRP-Sucursal Piura

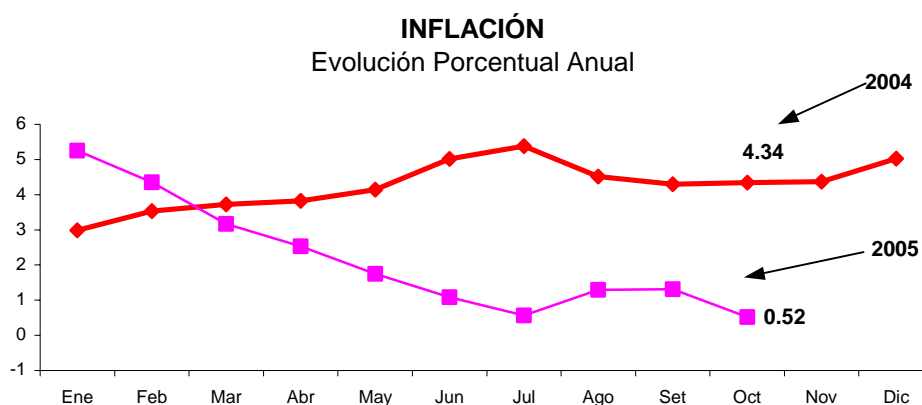

1.2 Tipo de Cambio

En octubre, el tipo de cambio en el mercado informal de la ciudad de Piura aumentó al cierre del mes. En esta fecha, se cotizó en S/ 3,35 la compra y S/.3,38 la venta. En cuanto a la cotización en el sistema bancario, cerró en S/. 3,38 la venta.

**TIPO DE CAMBIO
DE LA S.B.S. Y DEL MERCADO INFORMAL EN LA CIUDAD DE PIURA**
(Nuevos Soles por Dólar)

FECHA	DÓLAR MERCADO INFORMAL						DÓLAR S.B.S.	
	COMPRA		VENTA		VARIACIÓN*		COMPRA	VENTA
	APERTURA	CIERRE	APERTURA	CIERRE	COMPRA	VENTA		
03-Oct-05	3.32	3.32	3.35	3.35	0.61	0.00	3.34	3.35
04-Oct-05	3.32	3.32	3.36	3.36	0.00	0.30	3.35	3.35
05-Oct-05	3.32	3.32	3.36	3.36	0.00	0.00	3.35	3.35
06-Oct-05	3.33	3.33	3.37	3.37	0.30	0.30	3.36	3.36
07-Oct-05	0.00	0.00	0.00	0.00	0.00	0.00	0.00	0.00
8-9 SABADO Y DOMINGO								
10-Oct-05	3.34	3.34	3.37	3.37	0.30	0.00	3.39	3.39
11-Oct-05	3.34	3.34	3.37	3.37	0.00	0.00	3.36	3.37
12-Oct-05	3.35	3.35	3.40	3.40	0.30	0.89	3.38	3.38
13-Oct-05	3.35	3.36	3.40	3.40	0.30	0.00	3.39	3.40
14-Oct-05	3.36	3.37	3.40	3.40	0.30	0.00	3.39	3.39
15-16 SABADO Y DOMINGO								
17-Oct-05	3.37	3.37	3.40	3.40	0.00	0.00	3.39	3.39
18-Oct-05	3.37	3.37	3.40	3.40	0.00	0.00	3.38	3.38
19-Oct-05	3.37	3.37	3.40	3.40	0.00	0.00	3.39	3.39
20-Oct-05	3.37	3.37	3.40	3.40	0.00	0.00	3.39	3.39
21-Oct-05	3.37	3.37	3.40	3.40	0.00	0.00	3.39	3.39
22-23 SABADO Y DOMINGO								
24-Oct-05	3.37	3.37	3.40	3.40	0.00	0.00	3.39	3.39
25-Oct-05	3.37	3.38	3.40	3.40	0.30	0.00	3.39	3.39
26-Oct-05	3.38	3.38	3.40	3.41	0.00	0.00	3.39	3.39
27-Oct-05	3.38	3.38	3.41	3.41	-0.30	0.29	3.39	3.39
28-Oct-05	3.37	3.37	3.40	3.40	0.00	-0.29	3.39	3.39
29-30 SABADO Y DOMINGO								
31-Oct-05	3.37	3.35	3.40	3.38	-0.59	-0.59	3.38	3.38
* CIERRE	VARIACIÓN CON RESPECTO AL MES ANTERIOR*				COMPRA :	1.515	VENTA :	0.896
* CIERRE	MERCADO INFORMAL PROMEDIO DEL MES*				COMPRA :	3.197	VENTA :	3.228

FUENTE: BCR

ELABORACIÓN: Sección Estudios Económicos BCR - Sucursal Piura

DÓLAR EN EL MERCADO INFORMAL
(Nuevos Soles por Dólar)

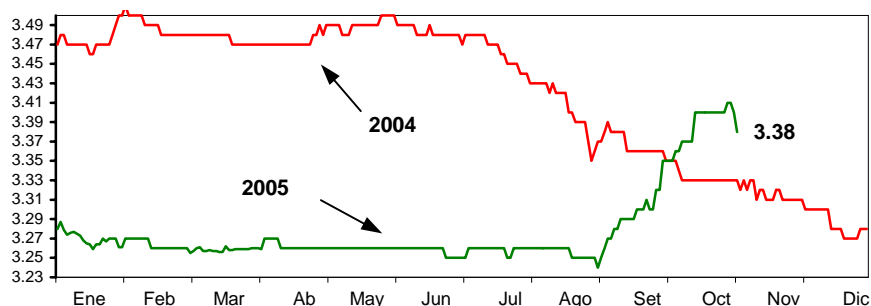

II. PRODUCCIÓN

La **producción de bienes** en el departamento de Piura disminuyó 1,7 por ciento con relación al mes de octubre del 2004, lo cual se explica por la caída de los sectores pesquero, manufacturero y construcción, que no pudo ser compensada por el incremento en los sectores agropecuario y minero. En lo que va del año, la producción decreció 1,3 por ciento.

PRODUCTO BRUTO INTERNO OCT 05
(variación porcentual)

Sectores	Mensual	Acumulado
Agropecuario	17.8	18.6
Pesca	-26.1	-16.3
Minería	8.9	2.7
Manufactura	-9.4	-9.6
Construcción	-11.2	-3.1
PBI	-1.7	-1.3

2.1. Producción Agropecuaria

La **producción agropecuaria** creció 17,8 por ciento respecto a igual mes del 2004, sustentada en la expansión de los subsectores agrícola (29,7 por ciento) y pecuario (9,8 por ciento). Para el lapso enero-octubre el aumento fue de 18,6 por ciento.

PRODUCCIÓN AGROPECUARIA
(Variación Porcentual)*

Sector	Octubre	Enero-Octubre
Agropecuario	17,8	18,6
Agrícola	29,7	25,8
Pecuario	9,8	6,0

* Del valor bruto de la producción

FUENTE : Ministerio de Agricultura - Piura

PRODUCCION AGROPECUARIA
Variación Porcentual Anual

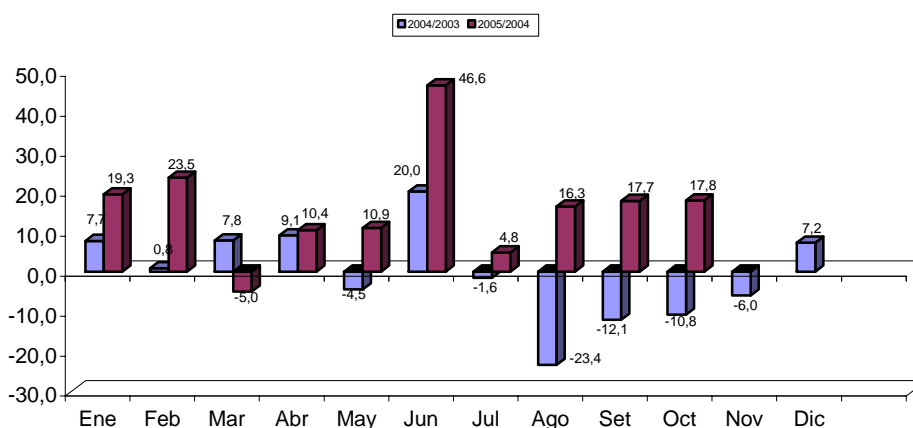

En el **mes de análisis**, el buen desempeño del subsector agrícola estuvo asociado principalmente a la mayor producción de algodón (348,6 por ciento) y plátano (20,9 por ciento), cultivos que fueron favorecidos por el ascenso de la temperatura ambiental registrado a partir de la segunda semana de octubre.

En el caso del **mango**, se observó un aumento en el calibre de los frutos y un mayor grado de maduración en la variedad Edward; sin embargo, los volúmenes cosechados fueron inferiores (-2,4 por ciento). Por su parte, las plantaciones de **limón** (afectadas por la falta de riego oportuno) mostraron lenta maduración de los frutos, lo que significó una menor producción (-1,9 por ciento).

El cultivo de **arroz** se encuentra en diferentes etapas de la fenología del crecimiento, existiendo algunas superficies que ya están listas para cosechar.

PRODUCCIÓN AGRÍCOLA
(TM)

CULTIVOS	2004	2005		VAR %		ENERO - OCTUBRE		
	OCTUBRE	SETIEMBRE	OCTUBRE	OCT05/ SET05	OCT05/ OCT04	2004	2005	VAR %
PERMANENTES								
Café	0	140	0	-100,0	n.d.	3 114	2 087	-33,0
Limón	7 610	9 839	7 464	-24,1	-1,9	104 109	116 357	11,8
Mango	4 200	110	4 100	3.627,3	-2,4	107 623	130 169	20,9
SEMI-PERMANENTES								
Papaya	59	75	54	-28,0	-8,5	814	788	-3,2
Plátano	13 212	15 728	15 972	1,6	20,9	139 702	159 572	14,2
Espárrago	0	0	0	n.d.	n.d.	32	0	-100,0
TRANSITORIOS								
Algodón	148	1 727	664	-61,6	348,6	28 758	31 236	8,6
Arroz	498	0	0	n.d.	-100,0	243 837	357 910	46,8
Cebada Grano	0	24	0	-100,0	n.d.	248	421	69,8
Frijol G/S	88	262	217	-17,2	146,6	1 016	2 384	134,6
Maíz Amarillo Duro	1 149	1 596	400	-74,9	-65,2	34 782	38 225	9,9
Maíz Amiláceo	0	1 658	0	-100,0	n.d.	8 983	11 585	29,0
Papa	802	1 200	1 906	58,8	137,7	7 148	10 316	44,3
Trigo	12	1 413	0	-100,0	-100,0	6 064	7 131	17,6
Yuca	1 218	113	1 000	785,0	-17,9	3 550	8 235	132,0

FUENTE : Ministerio de Agricultura - Región Piura

ELABORACIÓN: Sección Estudios Económicos BCR - Sucursal Piura.

COSECHAS DE CULTIVOS TRANSITORIOS
(HAS)

CULTIVOS	2004	2005		VAR %		ENERO - OCTUBRE		
	OCTUBRE	SETIEMBRE	OCTUBRE	OCT05/ SET05	OCT05/ OCT04	2004	2005	VAR %
Algodón	0	0	0	n.d.	n.d.	0	0	n.d.
Arroz	70	0	0	n.d.	-100,0	31 422	39 371	25,3
Cebada Grano	0	41	0	-100,0	n.d.	340	569	67,4
Frijol G/S	99	370	208	-43,8	110,1	1 031	2 907	182,0
Maíz Amarillo Duro	284	410	100	-75,6	-64,8	9 372	9 759	4,1
Maíz Amiláceo	0	1 833	0	-100,0	n.d.	11 673	12 879	10,3
Papa	75	112	153	36,6	104,0	643	831	29,2
Trigo	11	1 550	0	-100,0	-100,0	6 859	8 476	23,6
Yuca	128	19	184	868,4	43,8	406	1 246	206,9
TOTAL	667	4 335	645	-85,1	-3,3	61 746	76 038	23,1

FUENTE : Ministerio de Agricultura - Región Piura.

ELABORACIÓN : Sección Estudios Económicos BCR - Sucursal Piura.

Los cultivos más importantes del departamento, entre enero y octubre del 2005, fueron las frutas, con el 46 por ciento de participación en la producción total y el arroz, con el 41 por ciento.

PRODUCCION DE PRINCIPALES CULTIVOS, 2005
Participación Porcentual

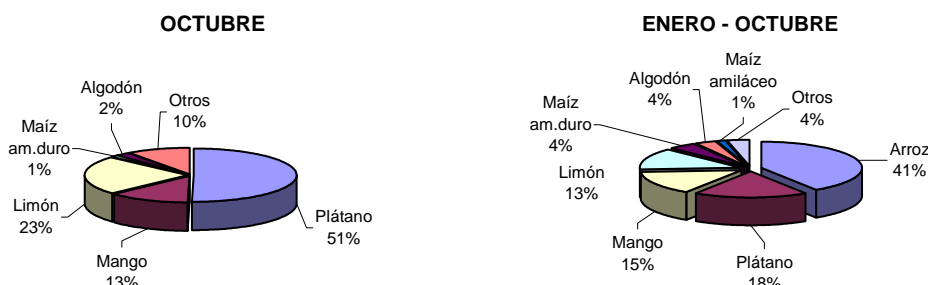

Los **precios en chacra** de plátano, mango, algodón y yuca aumentaron, mientras que los de limón y maíz amarillo duro cayeron.

PRECIO EN CHACRA DE PRINCIPALES CULTIVOS
(Nuevos soles/Kg.)

CULTIVOS	2004	2005		VAR %	
	OCTUBRE	SETIEMBRE	OCTUBRE	OCT05/ SET05	OCT05/ OCT04
Algodón	2,07	2,22	2,10	-5,4	1,4
Arroz	1,32	0,00	0,00	n.d.	-100,0
Café	0,00	3,80	0,00	-100,0	n.d.
Cebada Grano	0,00	0,40	0,00	-100,0	n.d.
Espárrago	0,00	0,00	0,00	n.d.	n.d.
Frijol G/S	1,40	1,80	0,00	-100,0	-100,0
Limón	0,68	0,42	0,37	-11,9	-45,6
Maíz Amarillo Duro	0,60	0,54	0,50	-7,4	-16,7
Maíz Amiláceo	0,00	0,62	0,00	-100,0	n.d.
Mango	0,50	1,00	0,62	-38,0	24,0
Papa	0,49	0,51	0,51	0,0	4,1
Plátano	0,31	0,36	0,36	0,0	16,1
Trigo	0,00	0,63	0,00	-100,0	n.d.
Yuca	0,60	0,50	0,63	26,0	5,0

FUENTE : Ministerio de Agricultura - Región Piura.

ELABORACIÓN : Sección Estudios Económicos BCR - Sucursal Piura.

En el mes de análisis, se sembraron 851 Has de los principales cultivos transitorios frente a 1 969 Has en octubre del año pasado, lo que significó una disminución de 56,8 por ciento.

Dentro del total mencionado, hubieron 300 Has de arroz y 352 de maíz amarillo duro, que permitieron llegar a un avance acumulado de más del 95,5 por ciento en cada uno de estos cultivos, en relación a las siembras programadas para la campaña chica de arroz (19 812 Has) y maíz amarillo duro (6 591 Has).

La menor siembra de arroz obedece a la concentración de siembras de este cereal en los meses de agosto y setiembre 2005, alcanzando niveles relativamente significativos que podrían atentar contra el mantenimiento del equilibrio hidrológico y las condiciones de inicio de la siguiente campaña grande.

SIEMBRAS DE LOS PRINCIPALES CULTIVOS

(HAS)

CULTIVOS	2004		2005		VAR %		CAMPANA : AGOSTO - OCTUBRE		
	OCTUBRE	SETEMBRE	OCTUBRE	OCT05/ SET05	OCT05/ OCT04	2003-2004	2004-2005	VAR %	
PERMANENTES	0	6	706	11.666,7	n.d.	0	712	n.d.	
Café	0	0	0	n.d.	n.d.	0	0	n.d.	
Limón	0	0	394	n.d.	n.d.	0	394	n.d.	
Mango	0	6	312	5.100,0	n.d.	0	318	n.d.	
SEMI-PERMANENTES	0	5	58	1.060,0	n.d.	289	63	-78,2	
Papaya	0	0	5	n.d.	n.d.	13	5	-61,5	
Plátano	0	5	53	960,0	n.d.	276	58	-79,0	
Espárrago	0	0	0	n.d.	n.d.	0	0	n.d.	
TRANSITORIOS	1 969	12 516	851	-93,2	-56,8	17 441	26 666	52,9	
Algodón	0	0	0	n.d.	n.d.	0	0	n.d.	
Arroz	1 653	9 555	300	-96,9	-81,9	7 941	19 211	141,9	
Cebada Grano	0	0	0	n.d.	n.d.	0	0	n.d.	
Frijol G/S	63	0	40	n.d.	-36,5	173	50	-71,1	
Maíz Amarillo Duro	5	2 745	352	-87,2	6.940,0	8 759	6 826	-22,1	
Maíz Amiláceo	155	0	100	n.d.	-35,5	155	100	-35,5	
Papa	82	113	43	-61,9	-47,6	238	255	7,1	
Sorgo grano	0	0	0	n.d.	n.d.	0	0	n.d.	
Trigo	0	4	0	-100,0	n.d.	8	14	75,0	
Yuca	11	99	16	-83,8	45,5	167	210	25,7	

FUENTE : Ministerio de Agricultura - Región Piura.

ELABORACIÓN : Sección Estudios Económicos BCR - Sucursal Piura.

La **represa de Poechos** cerró el mes de octubre con una dotación de 159,1 MMC frente a 169,8 MMC de similar mes del año pasado. La atención de áreas de arroz fue una de los factores principales que explican la disminución en la disponibilidad de agua.

AGUA ALMACENADA EN EL RESERVOIRIO DE POECHOS

Capacidad máxima 1000 MMC; Capacidad mínima 430 MMC

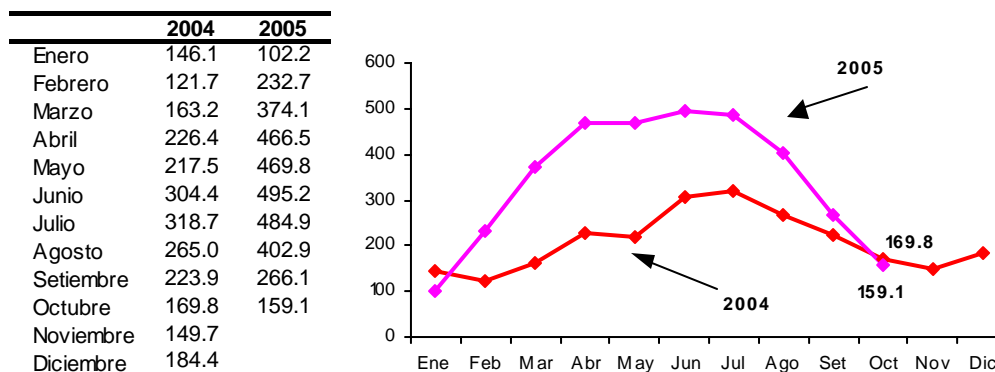

FUENTE : Proyecto Chira-Piura

ELABORACIÓN : Sec. Estudios Eco. BCR - Sucursal Piura

El **reservorio de San Lorenzo** cerró el mes de octubre con 43,3 MMC frente a 35,8 MMC de igual período del año anterior. Existe disponibilidad de agua para atender los cultivos permanentes de este valle eminentemente frutícola, pero podrían haber problemas en los meses siguientes de no registrarse lluvias.

AGUA ALMACENADA EN EL RESERVORIO DE SAN LORENZO

Capacidad máxima 257 MMC

	2004	2005
Enero	72.5	46.8
Febrero	58.0	85.4
Marzo	80.7	165.8
Abril	100.5	217.3
Mayo	93.0	202.7
Junio	102.2	210.4
Julio	111.6	192.7
Agosto	63.0	123.4
Setiembre	39.5	90.2
Octubre	35.8	43.26
Noviembre	30.2	
Diciembre	50.7	

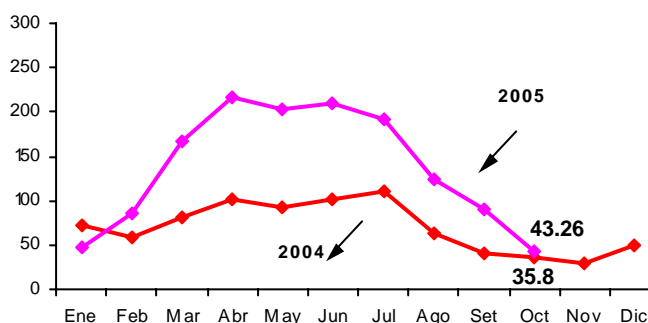

FUENTE : Proyecto Chira-Piura

ELABORACION : Sec. Estudios Eco. BCR - Sucursal Piura

La actividad pecuaria creció en 9,8 por ciento respecto a octubre del 2004; observándose mayores volúmenes de carnes de aves, vacunos, porcinos, caprinos y ovinos.

PRODUCCIÓN PECUARIA EN PIURA (TM)

ESPECIES	2004	2005		VAR %		ENERO - OCTUBRE		
	OCTUBRE	SETIEMBRE	OCTUBRE	OCT05/ SET05	OCT05/ OCT04	2004	2005	VAR %
AVES								
Carne	1 856	2 081	1 892	-9,1	1,9	19 856	19 982	0,6
Huevos	359	343	325	-5,2	-9,5	3 864	3 729	-3,5
VACUNO								
Carne	1 429	1 655	1 725	4,2	20,7	15 489	16 539	6,8
Leche	2 301	1 725	1 650	-4,3	-28,3	22 682	25 402	12,0
OVINO								
Carne	110	185	170	-8,1	54,5	1 312	1 441	9,8
Lana	0	0	0	n.d.	n.d.	0	0	n.d.
PORCINO								
Carne	633	819	780	-4,8	23,2	6 389	7 464	16,8
CAPRINO								
Carne	355	558	398	-28,7	12,1	3 627	4 200	15,8

FUENTE : Ministerio de Agricultura - Región Piura

ELABORACION : Sección Estudios Económicos BCR - Sucursal Piura.

2.2. Producción Pesquera

La **producción pesquera** mensual cayó 26,1 por ciento con relación a la de octubre del 2004, principalmente por la menor extracción de especies para congelado (-46,5 por ciento) que contrarrestó el incremento en fresco y enlatado. La pesca de anchoveta para harina siguió siendo nula, por la vigencia de la veda reproductiva de esta especie.

En los diez primeros meses del año se observa una contracción de 48,9 por ciento en el rubro de harina, que se explica por las reiteradas suspensiones de las faenas de captura de anchoveta, debido a la elevada presencia de ejemplares juveniles.

EXTRACCIÓN DE RECURSOS HIDROBIOLÓGICOS (T.M)

DESTINO	2004		2005		VAR. %		ENERO - OCTUBRE		
	OCTUBRE	SEPTIEMBRE	OCTUBRE	OCT05/ SET04	OCT05/ OCT04	2004	2005	VAR. %	
Consumo Humano Directo	23 522	14 101	16 926	20,0	-28,0	263 913	232 942	-11,7	
Congelado	18 644	7 383	9 975	35,1	-46,5	207 579	151 909	-26,8	
Enlatado	36	1 021	1 841	80,3	5 013,9	6 108	23 847	290,4	
Fresco	4 806	5 673	5 094	-10,2	6,0	49 967	57 137	14,3	
Algas	36	24	16	-33,3	-55,6	259	49	-81,1	
Consumo Humano Indirecto	7	0	0	nd	-100,0	760 149	388 600	-48,9	
Harina	7	0	0	nd	-100,0	760 149	388 600	-48,9	
Variación % del Valor Bruto de la Producción				6,3	-26,1			-16,3	

FUENTE : Ministerio de Pesquería - Región Piura

ELABORACIÓN : Sección Estudios Económicos BCR - Sucursal Piura.

PRODUCCIÓN PESQUERA Variación Porcentual Anual

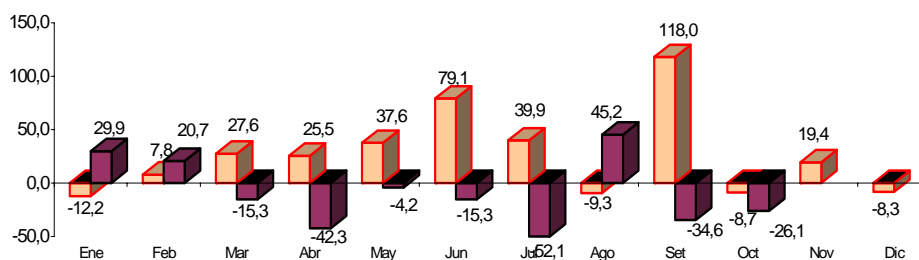

FUENTE : Dirección de Pesquería - Región Piura

ELABORACIÓN : Sección Estudios Económicos BCR - Sucursal Piura.

La actividad orientada al consumo humano indirecto es la de mayor importancia relativa, representando el 63 por ciento de la producción acumulada en el lapso enero-octubre del presente año.

PRODUCCION PESQUERA, 2005
Participación Porcentual

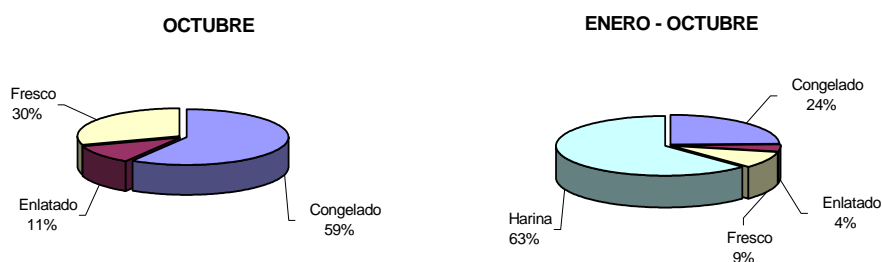

En el mes de análisis, la especie más capturada fue la pota, pese a que el volumen fue 32,7 por ciento inferior al de igual mes del año pasado; lo que se explica por la inusual presencia de aguas relativamente frías. Esto incidió en el menor dinamismo de la actividad de congelado tanto en el mes como en lo que va del año.

EXTRACCION DE RECURSOS HIDROBIOLÓGICOS
(T.M.)

	2004		2005		VAR %		ENERO - OCTUBRE		
	OCTUBRE	SETIEMBRE	OCTUBRE	OCT05/ SET05	OCT05/ OCT04	2004	2005	VAR %	
Anchoveta	24	714	1 677	134,9	6.887,5	760 301	400 485	-47,3	
Anguila	123	238	373	56,7	203,3	4 924	5 305	7,7	
Atún	0	0	46	n.d.	n.d.	1 497	1 428	-4,6	
Barrilete	2	0	0	n.d.	-100,0	441	3 812	764,4	
Bereche	1	29	0	-100,0	-100,0	36	74	105,6	
Caballa	11	155	426	174,8	3.772,7	684	2 787	307,5	
Calamar	572	4	2	-50,0	-99,7	11 214	4 902	-56,3	
Jurel	0	0	2	n.d.	n.d.	1 680	15	-99,1	
Langostino	0	14	8	-42,9	n.d.	108	104	-3,7	
Machete	1	4	0	-100,0	-100,0	65	20	-69,2	
Merluza	3 904	1 372	1 795	30,8	-54,0	21 986	17 478	-20,5	
Pota	17 751	11 088	11 947	7,7	-32,7	209 110	172 059	-17,7	
Samasa	0	0	14	n.d.	n.d.	1 133	252	-77,8	
Sardina	19	0	0	n.d.	-100,0	187	0	-100,0	
Volador	1	12	11	-8,3	1.000,0	3	46	1.433,3	
Otros	1 120	472	626	32,6	-44,1	10 693	12 779	19,5	

FUENTE : Ministerio de Pesquería - Región Piura
ELABORACIÓN : Sección Estudios Económicos BCRP - Sucursal Piura.

Durante el lapso enero-octubre, las capturas más significativas corresponden a la anchoveta (64 por ciento del total), aún cuando el volumen sea 47,6 por ciento inferior al de similar período del 2004. Cabe señalar que la pesca de anchoveta efectuada en el mes de análisis se orientó a la actividad del congelado.

2.3. Producción de Hidrocarburos

En octubre, la producción de hidrocarburos aumentó 8,9 por ciento en comparación con análogo mes del 2004, debido a la mayor extracción de petróleo y gas. En lo que va del año, el sector aumentó en 2,7 por ciento.

EXTRACCIÓN DE PETRÓLEO Y GAS

EXTRACCIÓN	2004		2005		VAR %		ENERO - OCT		
		OCT	SET	OCT	OCT2005/ SET2005	OCT2005/ OCT2004	2004	2005	VAR %
PETRÓLEO (En barriles)									
COSTA	Lotes	583 225	587 407	602 531	2.6	3.3	5 395 703	5 864 886	8.7
Petroperú									
Petrobras	X	371 543	380 693	394 432	3.6	6.2	3 430 650	3 805 514	10.9
P.Monterrico-EX VEGSA	II	17 680	17 714	18 177	2.6	2.8	166 399	173 901	4.5
Río Bravo	IV	24 059	26 745	25 825	-3.4	7.3	173 423	255 375	47.3
Mercantile-EX MPOG	III	24 062	24 391	24 033	-1.5	-0.1	189 547	267 894	41.3
Unipetro	IX	9 297	8 503	8 717	2.5	-6.2	94 761	88 060	-7.1
Sapet	VI VII	112 080	102 051	102 914	0.8	-8.2	1 107 700	1 027 683	-7.2
Gmp.	I Y V	24 504	27 310	28 433	4.1	16.0	233 223	246 459	5.7
ZÓCALO		327 106	335 553	362 719	8.1	10.9	3 291 242	3 232 581	-1.8
Petrotech	Z-2B	327 106	335 553	362 719	8.1	10.9	3 291 242	3 232 581	-1.8
TOTAL PETRÓLEO PIURA		910 331	922 960	965 250	4.6	6.0	8 686 945	9 097 467	4.7
GAS (Miles pies cúbicos)									
COSTA	Lotes	501 399	605 306	705 130	16.5	40.6	5 219 886	5 103 986	-2.2
Gmp.	I	63 005	89 876	109 699	22.1	74.1	606 668	791 524	30.5
Sapet	VI	123 030	150 369	150 023	-0.2	21.9	1 443 876	1 005 463	-30.4
Petrobras	X	311 068	360 277	437 195	21.3	40.5	2 653 178	3 029 534	14.2
Olympic	XIII	4 296	4 784	8 214	71.7	91.2	516 164	277 466	-46.2
ZÓCALO		377 326	523 080	670 247	28.1	77.6	3 965 840	3 053 626	-23.0
Petrotech	Z-2B	377 326	523 080	670 247	28.1	77.6	3 965 840	3 053 626	-23.0
TOTAL GAS PIURA		878 725	1 128 386	1 375 377	21.9	56.5	9 185 726	8 157 612	-11.2

FUENTE : PERUPETRO
ELABORACION: Sección de Estudios Económicos BCR - Sucursal Piura

La extracción de **petróleo** creció 6,0 por ciento respecto a octubre del 2004, por la mayor actividad que registraron las empresas Río Bravo, Petrobras y P. Monterrico,

La extracción de **gas** se incrementó en 56,5 por ciento con relación a similar mes del año pasado, a raíz del desempeño positivo de las empresas Gmp, Olympic, Petrobras, Petrotech. Y Sapet.

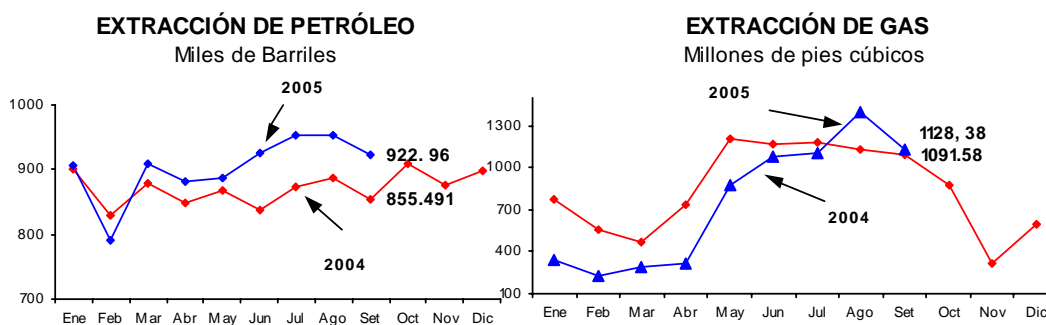

2.4. Producción Manufacturera

La producción manufacturera del mes disminuyó 9,4 por ciento con relación a octubre del 2004. Este comportamiento obedeció a la menor producción en la industria pesquera y molinera de trigo, frente a un estancamiento en las ramas oleaginosa y textil (hilados de algodón); en contraste, la única actividad con desempeño positivo fue la de refinación de petróleo.. En lo que va del año, el sector decreció 9,6 por ciento.

PRODUCCION INDUSTRIAL EN PIURA (TM)

PRODUCTOS	2004 OCT	2005		VAR %		ENERO - OCTUBRE		
		SEP	OCT	OCT 05/	OCT 05/	2004	2005	VAR %
				SET 05	OCT 04			
Aceites comestibles								
Vegetales	1 854	2 087	1 668	-20.1	-10.0	10 359	18 773	81.2
Compuestos	1 239	0	1 487	n.d.	20.0	12 563	5 444	-56.7
Hilados de algodón	461	453	461	1.8	0.0	4 160	4 416	6.2
Harina de pescado	1 417	124	293	136.2	-79.3	187 292	86 260	-53.9
Conservas de pescado	96	263	496	88.8	416.9	3 673	8 218	123.7
Aceite de Pescado	185	16	38	136.2	-79.3	24 429	11 251	-53.9
Pescado congelado	7 644	2 745	4 090	49.0	-46.5	85 107	62 001	-27.1
Harina de trigo	3 455	3 449	2 351	-31.8	-32.0	36 794	30 198	-17.9
GLP *	117	149	155	3.5	32.2	1 548	1 570	1.4
Gasolinas *	190	285	191	-33.1	0.0	2 511	2 416	-3.8
Kerosene y turbo *	106	131	161	23.1	51.7	1 759	1 511	-14.1
Diesel y fuel oil	562	581	572	-1.5	1.8	4 968	5 589	12.5

* En miles de barriles

FUENTE: Empresas industriales del departamento.

ELABORACIÓN: Sección Estudios Económicos, BCRP Sucursal Piura

La industria pesquera, en general, experimentó una contracción del 44,8 por ciento respecto a similar mes del año pasado. Este sector sigue siendo afectado por una menor disponibilidad de materia prima merced a la prolongación de la veda de anchoveta y el mantenimiento de temperaturas marinas más frías de lo habitual, que han alejado a algunas especies tales como la pota. Como excepción, cabe anotar la recuperación notable en la producción de conservas (416,9 por ciento).

De otro lado, las ramas orientadas al mercado interno -aceites comestibles y molinería de trigo- siguen siendo afectadas por la debilidad de este mercado y por la competencia de producción extraregional o importada. En tal sentido, la primera mostró un estancamiento mientras que la segunda decreció 32 por ciento.

La refinación de petróleo creció 10,5 por ciento, debido básicamente a la mayor producción de GPL (32,2 por ciento) y kerosene y turbo (51,7 por ciento), en tanto que la producción de gasolina no mostró variación.

En el período enero-octubre, la actividad manufacturera decreció 9,6 por ciento respecto a similar período del año anterior. Esto fue resultado de la menor producción de derivados pesqueros (-31,2 por ciento) y harina de trigo (-17,9 por ciento), lo cual no pudo ser compensado por la recuperación registrada en los casos de aceites comestibles (15,4 por ciento), hilados de algodón (6,1 por ciento) y derivados del petróleo (2,5 por ciento).

2.6. Comercio

De las empresas encuestadas el 26 por ciento disminuyó sus ventas respecto a octubre del 2004, mientras que el 43 por ciento experimentó un incremento y el 30 por ciento no mostró variación. Por rubros gruesos, el sector mayorista tuvo mejor desempeño.

Con relación al mes previo, el 10 por ciento de las empresas sufrió una disminución en sus ventas y el 52 por ciento registró un incremento, mientras que el 38 por ciento no observó cambios. Para noviembre, el 71 por ciento de las empresas declarantes tiene expectativas positivas.

ENCUESTA DE VENTAS DE EMPRESAS COMERCIALES PIURA - SETIEMBRE 2005
(en porcentajes respecto al total de empresas)

RUBRO	VENTAS						STOCK DE MERCADERIA			PERSPECTIVAS DE VENTAS						N° DE EMP
	OCT05/OCT04			OCT05/SET05			OCT05/SET05			NOVIEMBRE			DICIEMBRE			
	+	=	-	+	=	-	+	=	-	+	=	-	+	=	-	
A) SECTOR COMERCIO	38	33	29	52	38	10	38	38	24	71	24	5	81	10	10	21
1. VTAS. MINORISTAS	36	36	29	50	36	14	36	36	29	64	29	7	79	7	14	14
1.1 Confecciones y Telas	100	0	0	100	0	0	0	0	100	100	0	0	100	0	0	1
1.2 Prendas de Vestir	0	100	0	33	67	0	67	33	0	33	67	0	100	0	0	3
1.3 Calzado	0	0	100	33	33	33	67	33	0	33	33	33	67	0	33	3
1.4 Prod. Farmacéuticos	50	0	50	50	50	0	0	50	50	100	0	0	50	0	50	2
1.5 Muebles	100	0	0	100	0	0	0	0	100	100	0	0	100	0	0	1
1.6 Mat. Const.Ferreteria	67	33	0	67	0	33	33	33	33	100	0	0	100	0	0	3
1.7 Vta. de Rptos. Autom.	0	100	0	0	100	0	0	100	0	0	100	0	0	100	0	1
2. VTAS. MAYORISTAS	43	29	29	57	43	0	43	43	14	86	14	0	86	14	0	7
2.1 Productos Abarrotes	50	0	50	100	0	0	100	0	0	100	0	0	100	0	0	2
2.2 Cervezas y Gaseosas	100	0	0	100	0	0	0	100	0	100	0	0	100	0	0	1
2.3 Vta. De combustible	0	100	0	0	100	0	0	100	0	100	0	0	100	0	0	1
2.4 Gas(GLP)/Oxígeno	50	0	50	50	50	0	50	50	0	50	50	0	50	50	0	2
colchones	0	100	0	0	100	0	0	0	100	100	0	0	100	0	0	1
B) SECTOR SERVICIOS	100	0	0	0	0	100	50	0	50	100	0	0	50	0	50	2
3.1 Hospedaje	100	0	0	0	0	100	50	0	50	100	0	0	50	0	50	2
TOTAL	43	30	26	48	35	17	39	35	26	74	22	4	78	9	13	23

FUENTE : Empresas Comerciales de Piura

ELABORACION : Sección de Estudios Económicos, BCRP - Sucursal Piura

2.7. Construcción

El **sector construcción**, medido indirectamente por los despachos de cemento hacia el departamento, disminuyó 11,2 por ciento respecto al mes de octubre del 2004. En los diez primeros meses del año, el sector registró una caída del 3,1 por ciento.

DESPACHOS DE CEMENTO Toneladas

	2004		2005		VAR %		ENERO - OCT		
	OCT		SET	OCT	OCT2005/ SET2005	OCT2005/ OCT2004	2004	2005	VAR %
Despachos de Cemento	14 537		0	12 907	n.d.	-11.2	129 483	125 491	-3.1
Total	14 537		0	12 907	n.d.	-11.2	129 483	125 491	-3.1

ELABORACIÓN : Sección Estudios Económicos BCR - Sucursal Piura.

DESPACHOS DE CEMENTO Variación Porcentual Anual

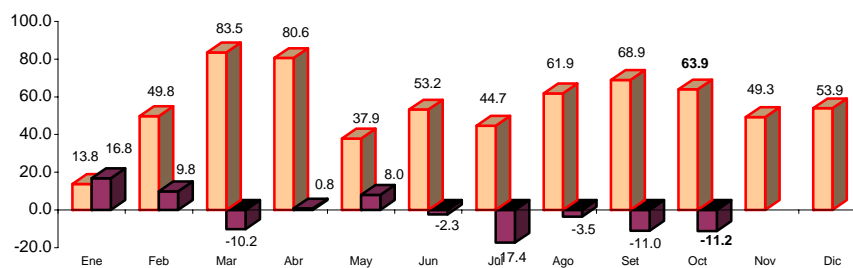

ELABORACIÓN: Sección Estudios Económicos BCR - Sucursal Piura.

III. EMPLEO

El **empleo urbano**, en la empresa privada de 10 a más trabajadores, de las 4 ciudades más importantes de Piura, creció 11,8 por ciento respecto al mes de octubre del año anterior. Incidió en este resultado la mayor demanda laboral en las ciudades de Piura, Paita, Sullana y Talara.

INDICE DE EMPLEO URBANO PRINCIPALES CIUDADES, DEPARTAMENTO PIURA

Empresas de 10 a más Trabajadores *

CIUDAD	OCT05/ OCT04	ENE-DIC05/ ENE-DIC04
Piura	11.6	13.1
Paita	20.9	-5.9
Sullana	24.3	14.7
Talara	22.3	17.2
TOTAL	11.8	31.1

* Al primer día de cada mes

Nota: Índice Total Enero 2003 = 100

FUENTE : DRTPE - Observatorio Socio Económico Laboral - Piura

ELABORACIÓN : Sección Estudios Económicos. BCR - Suc. Piura

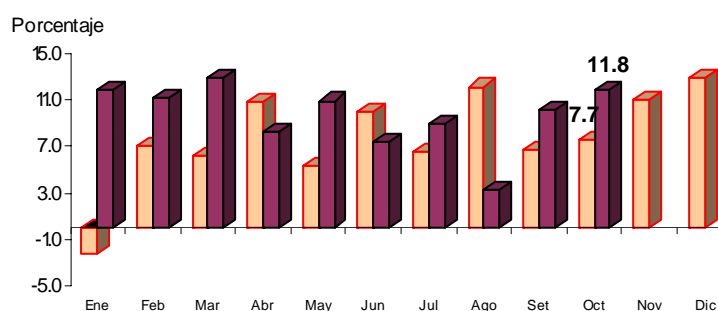

En la ciudad de **Talara**, el número de trabajadores contratados se incrementó en 22,3 por ciento, debido al dinamismo de los sectores extractivo, industrial, comercial, transportes y comunicaciones.

En **Piura**, el aumento del 11,6 por ciento se explica por la mayor demanda laboral en la actividad industrial, comercial y de servicios.

En **Sullana**, el empleo creció 24,3 por ciento, explicado principalmente por la mayor captación de personal en los sectores extractivo, industrial, de servicios y transportes y comunicaciones.

En **Paita** el empleo registró un aumento del 20,9 por ciento, motivado por el mayor dinamismo de los sectores industrial, transporte y comunicaciones y comercial.

EMPLEO URBANO PRINCIPALES CIUDADES: DEPARTAMENTO PIURA

Empresas de 10 y más trabajadores *

SECTOR ECONÓMICO	VAR. % OCT05/OCT04				VAR. % ENE-OCT05/ENE-OCT04			
	PIURA	PAITA	SULLANA	TALARA	PIURA	PAITA	SULLANA	TALARA
Extractivas	-22.4	-18.6	240.6	32.9	-5.1	-28.1	132.1	26.9
Industria	39.8	23.4	24.3	13.3	61.6	-9.5	6.7	12.0
Elec. Gas y Agua	1.4	5.8	3.6	-1.3	-0.9	-1.1	-1.7	1.4
Comercio	12.4	8.9	-13.6	8.7	12.5	2.5	12.0	3.4
Tran. y Com.	-5.0	26.4	11.2	10.4	0.2	30.6	-0.7	5.0
Servicios	7.8	1.8	26.2	6.8	2.8	11.1	14.8	1.0
TOTAL	11.6	20.9	24.3	22.3	13.1	-5.9	14.7	17.2

* La información corresponde al primer día de cada mes

FUENTE : DRTPE - Observatorio Socio Económico Laboral - Piura

ELABORACIÓN : Sección Estudios Económicos BCR - Sucursal Piura

IV. SECTOR EXTERNO

4.1. Exportaciones

En octubre del 2005, las **exportaciones** efectuadas por las aduanas de Paita y Talara sumaron US\$ 61,5 millones, lo que significó una caída de 4,8 por ciento respecto de igual mes del año pasado, debido a la menor oferta de productos tradicionales (-7,6 por ciento).

EXPORTACIONES POR PAITA Y TALARA
(miles US \$)

PRODUCTOS	2004		2005		VAR %		ENERO - OCTUBRE		
	OCTUBRE	SETIEMBRE	OCTUBRE	OCT05/ SET04	OCT05/ OCT04	2004	2005	VAR %	
I. TRADICIONALES	42.268	76.467	39.062	-48,9	-7,6	463.110	546.178	17,9	
AGROPECUARIOS	12.997	16.566	13.298	-19,7	2,3	58.841	94.493	60,6	
PESQUEROS	9.751	15.174	774	-94,9	-92,1	132.842	101.231	-23,8	
MINERO	0	0	0	n.d.	n.d.	0	0	n.d.	
PETRÓLEO Y DERIVADOS	19.520	44.727	24.990	-44,1	28,0	271.427	350.454	29,1	
II. NO TRADICIONALES	22.337	22.227	22.419	0,9	0,4	239.423	260.897	9,0	
AGROPECUARIOS	7.983	10.497	8.855	-15,6	10,9	86.557	97.355	12,5	
MADERA Y PAPELES	21	33	37	9,8	70,6	286	298	4,4	
METAL MECANICOS	525	40	1	-96,2	-99,7	1.907	514	-73,1	
MINERÍA NO METALICA	237	276	207	-25,0	-12,7	1.426	1.635	14,7	
PESQUEROS	12.499	10.109	12.316	21,8	-1,5	133.255	144.869	8,7	
QUIMICO	89	537	39	-92,7	-56,0	4.220	6.219	47,4	
RESTO	0	2	1	-54,2	97,8	3	13	335,3	
SIDEROMETALURGICO	1	0	5	159.133,3	768,5	10	9	-3,2	
TEXTIL	982	733	958	30,8	-2,4	11.760	9.985	-15,1	
III. OTROS	0	15	0	-100,0	n.d.	387	44	-88,7	
TOTAL	64.605	98.709	61.480	-37,7	-4,8	702.921	807.119	14,8	

FUENTE : Aduanas

ELABORACION : Sección Estudios Económicos, BCRP -Sucursal Piura

EXPORTACIONES POR PAITA Y TALARA
Variaciones Porcentuales Anuales

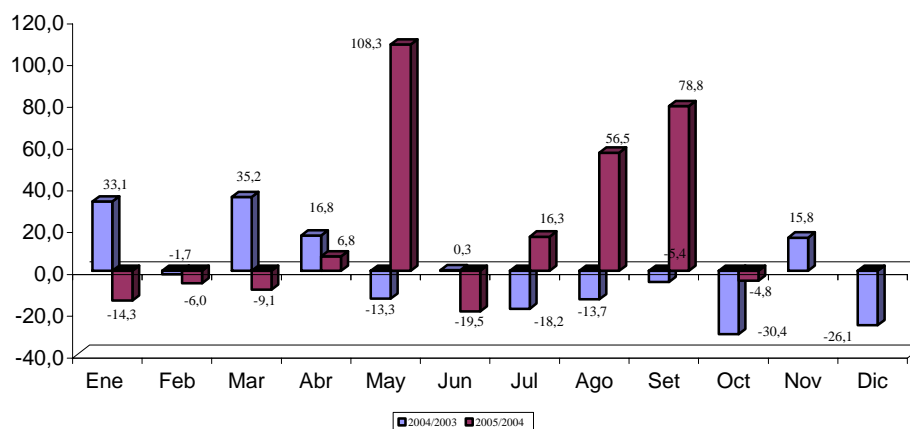

El ingreso de divisas por concepto de productos tradicionales llegó a US\$ 39,1 millones (63,5 por ciento del total), de los cuales US\$ 25,0 millones fueron por las ventas de petróleo y derivados, US\$ 13,3 millones de café y US\$ 774 mil de harina de pescado.

EXPORTACIONES POR PAITA Y TALARA, 2005

Participación Porcentual

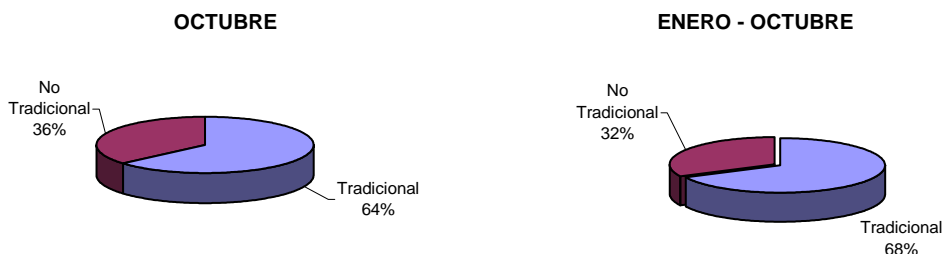

Cabe señalar que, las ventas de petróleo y derivados se hicieron por la aduana de Talara, teniendo como destino: Ecuador (US\$14,3 millones), Estados Unidos (US\$10,7 millones).

EXPORTACIONES POR PAITA, 2005

Participación Porcentual

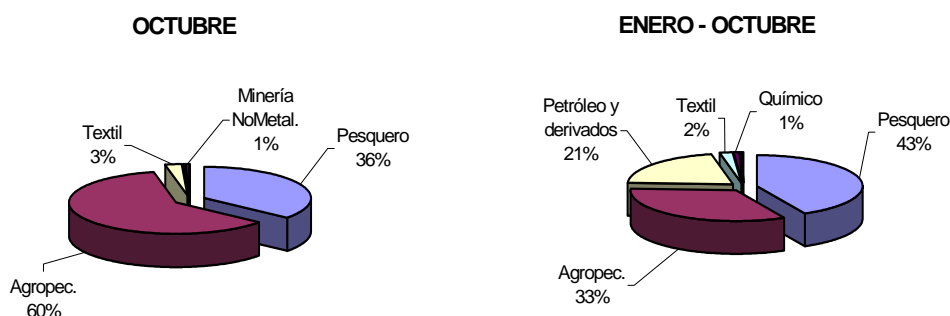

Las exportaciones efectuadas por Paita tuvieron como principales destinos:

Estados Unidos con un total de US\$ 7,8 millones consistentes en crustáceos y moluscos (US\$2,6 millones), legumbres y hortalizas (US\$2,2 millones), café (US\$1,9 millones), bananas (US\$854 mil), entre otros.

Alemania con US\$6,5 millones en los siguientes productos: café (US\$6,0 millones) y pescado congelado (US\$0,5 millones).

España con US\$5,0 millones en: productos pesqueros (US\$3,1 millones), hortalizas y legumbres (US\$1,1 millones) y US\$0,7 millones en frutos de los géneros capsicum secos y/o triturados.

Del total de productos vendidos por la aduana de Paita, en el lapso enero-octubre del 2005, el 43 por ciento provino del sector pesquero, 33 por ciento del agropecuario, 21 por ciento de petróleo y derivados, y 3 por ciento de otros. La oferta exportable creció en 6,5 por ciento, sustentada en el dinamismo de los sectores agropecuario (31,9 por ciento), petróleo y derivados (8,8 por ciento) y químico (47,4 por ciento).

PRINCIPALES RUBROS DE EXPORTACION POR PAITA
(miles US\$)

SECTOR	RUBRO	2004	2005		VAR %		ENERO - OCTUBRE		
		OCTUBRE	SEPTIEMBRE	OCTUBRE	OCT05/ SEPO5	OCT05/ OCT04	2004	2005	VAR %
AGROPECUARIO	CAFÉ	12.888	16.479	13.200	-19,9	2,4	58.338	93.729	60,7
	FRUTAS	1.091	2.487	2.131	-14,3	95,3	47.080	55.299	17,5
	LEGUMBRES	5.698	6.794	5.631	-17,1	-1,2	33.834	35.473	4,8
	RESTO DE PRODUCTOS AGROPECUARIOS	405	351	280	-20,2	-30,8	3.767	3.198	-15,1
	TECAFÉ, CACAO Y ESCENCIAS	672	369	720	95,2	7,2	1.152	2.248	95,2
	PRODUCTOS VEGETALES DIVERSOS	79	486	66	-86,4	-17,1	505	986	95,2
	ALGODÓN	97	43	35	-17,6	-63,7	445	494	10,9
	AZÚCAR	12	44	63	44,0	426,2	58	271	368,2
	CEREALES Y SUS PREPARACIONES	38	11	26	144,1	-31,3	219	151	-31,0
	TOTAL	20.980	27.063	22.153	-18,1	5,6	145.398	191.848	31,9
MADERAS Y PAPELES	TOTAL	21	33	37	9,8	70,6	286	298	4,4
METAL MECÁNICO	MAQUINARIA Y EQUIPO INDUSTRIAL	0	3	0	-100,0	n.d.	59	438	639,9
	RESTO DE PRODUCTOS METALMECÁNICOS	525	37	1	-95,9	-99,7	1.848	75	-96,0
	TOTAL	525	40	1	-96,2	-99,7	1.907	514	-73,1
MINERIANO METALICA	ABONOS Y MINERALES	107	225	187	-17,2	74,9	599	1.189	98,5
	ARTÍCULOS DE CERÁMICA	131	39	18	-52,9	-85,9	844	429	-49,1
	VIDRIO Y ARTÍCULOS DE VIDRIO	0	12	1	-90,6	n.d.	3	13	368,1
	CEMENTO Y MATERIALES DE CONSTRUCCIÓN	0	0	0	-100,0	n.d.	9	3	-62,1
	RESTO DE PRODUCTOS MINERALES NO METÁLIC	0	0	1	2.522,0	n.d.	2	1	-34,0
TOTAL	237	276	207	-25,0	-12,7	1.455	1.635	12,3	
PESQUERO	HARINA DE PESCADO	9.660	11.217	774	-93,1	-92,0	122.134	89.973	-26,3
	CRUSTACEOS Y MOLLUSCOS CONGELADOS	7.614	6.382	7.951	24,6	4,4	72.149	82.752	14,7
	PESCADO CONGELADO	2.558	1.909	2.118	11,0	-17,2	29.896	30.673	2,6
	PREPARACIONES Y CONSERVAS	2.065	1.400	1.797	28,3	-13,0	28.550	27.145	-4,9
	GRASAS DE PESCADO	91	3.957	0	-100,0	-100,0	10.708	11.258	5,1
	RESTO DE PRODUCTOS PESQUEROS	262	185	450	142,7	71,8	2.430	3.116	28,2
	PESCADO SECO	0	232	0	-100,0	n.d.	360	1.184	228,6
	TOTAL	22.250	25.283	13.090	-48,2	-41,2	266.227	246.100	-7,6
PETRÓLEO Y DERIVADOS	ACEITES CRUDOS	8.189	18.777	0	-100,0	-100,0	111.345	121.227	8,9
	GASES	0	15	0	-100,0	n.d.	88	38	-57,0
	TOTAL	8.189	18.792	0	-100,0	-100,0	111.433	121.265	8,8
QUÍMICO	ACEITES ESSENCIALES, PROD. DE TOCAD	64	499	0	-100,0	-100,0	3.686	5.615	52,3
	RESTO DE PRODUCTOS QUÍMICOS	25	38	39	2,0	57,4	535	604	13,0
	TOTAL	89	537	39	-92,7	-56,0	4.220	6.219	47,4
RESTO DE NO TRADICIONALES	RESTO DE OTROS NO TRADICIONALES	0	2	1	-54,2	97,8	3	13	335,3
	TOTAL	0	2	1	-54,2	97,8	3	13	335,3
SIDERO METALURGICO	TOTAL	1	0	5	159.133,3	767,0	13	9	-29,1
TEXTIL	HILADOS	982	733	953	30,1	-2,9	11.760	9.941	-15,5
	PRENDAS DE VESTIR Y OTRAS CONFECCIONES	0	0	5	n.d.	n.d.	0	44	396.481,8
	TOTAL	982	733	958	30,8	-2,4	11.760	9.985	-15,1
TOTAL	53.275	72.759	36.491	-49,8	-31,5	542.703	577.886	6,5	

FUENTE : Aduanas

ELABORACION : Sección Estudios Económicos, BCRP - Sucursal Piura

PRINCIPALES RUBROS DE EXPORTACION POR TALARA
(miles US\$)

SECTOR	RUBRO	2004	2005		VAR %		ENERO - OCTUBRE		
		OCTUBRE	SEPTIEMBRE	OCTUBRE	OCT05/ SEPO5	OCT05/ OCT04	2004	2005	VAR %
PETRÓLEO Y DERIVADOS	ACEITES CRUDOS	11.331	25.950	24.990	-3,7	120,6	160.192	229.233	43,1
	OTROS (GASES)	0	0	0	n.d.	n.d.	26	0	-100,0
	TOTAL	11.331	25.950	24.990	-3,7	120,6	160.218	229.233	43,1
TOTAL	11.331	25.950	24.990	-3,7	120,6	160.218	229.233	43,1	

FUENTE : Aduanas

ELABORACION : Sección de Estudios Económicos de BCRP - SUC - Piura

4.2. Importaciones

En octubre del 2005, las **importaciones** por las aduanas de Paita y Talara totalizaron US\$ 41,5 millones, lo que significó un incremento de 62,5 por ciento con relación a igual mes del año pasado, debido, principalmente, a las mayores compras de insumos (57,0 por ciento). La cifra acumulada en el lapso enero-octubre mostró un crecimiento del 2,9 por ciento.

IMPORTACIONES POR PAITA Y TALARA
(miles US\$)

PRODUCTOS	2004	2005		VAR %		ENERO - OCTUBRE		
	OCTUBRE	SETIEMBRE	OCTUBRE	OCT05/ SET04	OCT05/ OCT04	2004	2005	VAR %
Bienes de Consumo	296	264	180	-31,8	-39,2	3 541	5 224	47,5
Insumos	24 764	42 506	38 875	-8,5	57,0	379 148	394 834	4,1
Bienes de Capital	484	908	2 457	170,6	407,6	29 602	24 113	-18,5
Diversos	0	0	0	n.d.	n.d.	0	0	n.d.
TOTAL	25 544	43 678	41 512	-5,0	62,5	412 291	424 171	2,9

FUENTE : Aduanas

ELABORACIÓN: Sección Estudios Económicos BCRP - Sucursal Piura.

IMPORTACIONES POR PAITA Y TALARA

Variación Porcentual Anual

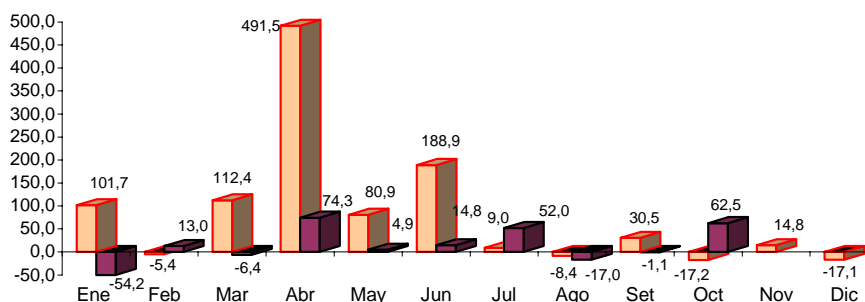

FUENTE : Aduanas Paita y Talara

ELABORACIÓN: Sección Estudios Económicos BCR - Sucursal Piura.

En el mes de análisis se adquirieron insumos por US\$ 38,9 millones (94 por ciento del total), de los cuales US\$ 34,1 millones fueron aceites crudos y otros derivados de petróleo, que ingresaron por la aduana de Talara provenientes de Suiza.

IMPORTACIONES POR PAITA Y TALARA, 2005

Participación Porcentual

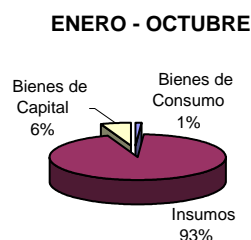
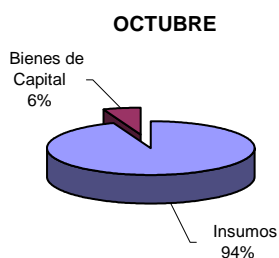

Las importaciones por la Aduana de Paita ascendieron a US\$ 7,4 millones, en productos provenientes de **Estados Unidos** (US\$ 3,9 millones), **Argentina** (US\$ 926 mil), **Bolivia** (US\$ 567 mil), **Japón** (US\$ 535 mil), **China** (US\$ 513 mil), entre otros.

A Estados Unidos se le compró aceite de soya en bruto (US\$ 1,2 millones), trigo (US\$ 386 mil), úrea (US\$ 811 mil), sulfato de amonio (US\$ 276 mil), entre otros. A Argentina, aceite de soya en bruto (US\$ 926 mil); a Bolivia, máquinas de sondeo y perforación (US\$ 250 mil); a Japón y China, grupos frigoríficos y vitrinas y mostradores para la producción en frío.

IMPORTACIONES DE PRINCIPALES PRODUCTOS POR PAITA
(miles US\$)

RUBRO	2004	2005		VAR %		ENERO - OCTUBRE		
	OCTUBRE	SETIEMBRE	OCTUBRE	OCT05/ SET05	OCT05/ OCT04	2004	2005	VAR %
Atunes congelados	0	7	7	0,0	n.d.	451	1.960	334,5
Alimentos	0	0	0	n.d.	n.d.	749	423	-43,6
Vehículos para uso particular	27	102	121	18,8	356,6	1.114	1.499	34,5
Vestidos y otras confecciones	40	50	0	-100,0	-100,0	103	288	179,8
Sacos, bolsas, cucuruchos de plástico y otros envases	17	0	41	n.d.	133,2	172	290	68,9
Otros	183	104	11	-89,3	-93,9	953	434	-54,5
BIENES DE CONSUMO	296	264	180	-31,7	-39,3	3.541	5.224	47,5
Aceite de soja en bruto, inc.desgomado	0	432	2.171	402,6	n.d.	17.865	12.114	-32,2
Insufos químicos	14	1.014	1.528	50,7	10.513,8	300	8.886	2.862,5
Algodón sin cardar ni peinar Pima y Pima-S	0	0	0	n.d.	n.d.	2.556	5.959	133,1
Trigo	824	708	386	-45,6	-53,2	6.631	4.713	-28,9
Urea, inc.en disolución acuosa, para uso agrícola	0	0	0	n.d.	n.d.	10.906	4.038	-63,0
Sulfato de amonio	446	0	1	n.d.	-99,7	1.427	1.190	-16,6
Hidrogenoortofosfato de diamonio (fosfato diamónico)	0	0	0	n.d.	n.d.	888	1.026	15,5
Otros	451	637	726	14,0	61,1	11.449	9.158	-20,0
INSUFOS	1.736	2.791	4.812	72,4	177,2	51.722	47.084	-9,5
Maquinaria industrial	101	640	1.961	206,5	1.843,4	1.189	5.145	332,9
Máquinas y aparatos de oficina, servicio y científicas	44	3	53	1.445,3	21,6	335	149	-55,6
Grupos frigoríficos de compresión con condensador	0	0	0	n.d.	n.d.	335	712	112,6
Equipo de transporte, partes y accesorios	67	80	8	-90,0	-88,1	486	463	-4,7
Materiales de construcción	44	47	40	-15,2	-8,7	1.736	291	-83,3
Herramientas	0	1	0	-100,0	-100,0	178	114	-35,8
Otros	229	108	396	266,4	72,6	2.673	1.600	-40,2
BIENES DE CAPITAL	484	878	2.457	179,7	407,8	6.932	8.896	28,3
TOTAL	2.516	3.933	7.449	89,4	196,1	62.495	61.174	-2,1

FUENTE : Aduanas

ELABORACIÓN: Sección Estudios Económicos BCRP - Sucursal Piura.

IMPORTACIONES DE PRINCIPALES PRODUCTOS POR TALARA
(miles US\$)

RUBRO	2004	2005		VAR %		ENERO - OCTUBRE		
	OCTUBRE	SETIEMBRE	OCTUBRE	OCT05/ SEP05	OCT05/ OCT04	2004	2005	VAR %
Aceites crudos de petróleo o de mineral bituminoso	23.028	39.716	34.063	-14,2	47,9	310.971	327.022	5,2
Gasolinas sin tetraetilo de plomo con un índice de antidetonante	0	0	0	n.d.	n.d.	12.917	15.066	16,6
Los demás aceites pesados, gasoils, diesel 2	0	0	0	n.d.	n.d.	3.236	5.665	75,0
INSUFOS	23.028	39.716	34.063	-14,2	47,9	327.124	347.752	6,3
Bienes de capital para la industria	0	0	0	n.d.	n.d.	5.335	0	-100,0
Otros bienes de capital para la industria	0	0	0	n.d.	n.d.	1.935	0	-100,0
Equipo de transporte	0	30	0	-100,0	n.d.	15.402	15.216	-1,2
BIENES DE CAPITAL	0	30	0	-100,0	n.d.	22.672	15.216	-32,9
TOTAL	23.028	39.745	34.063	-14,3	47,9	349.796	362.968	3,8

FUENTE : Aduanas

ELABORACIÓN: Sección Estudios Económicos BCRP - Sucursal Piura.

V. MONEDA Y CRÉDITOS

5.1. Depósitos y Obligaciones

El saldo de los depósitos en el mes analizado fue de S/.877,1 millones, implicando un crecimiento del 18 por ciento con relación a octubre del 2004. Este desempeño respondió a incrementos en las captaciones del sistema no bancario (20,2 por ciento), banca múltiple (16,2 por ciento) y banca de consumo (6,2 por ciento).

DEPOSITOS Y OBLIGACIONES CON EL PÚBLICO (Miles de Nuevos Soles)					
	2004		2005		VAR. %
	OCTUBRE	SEPTIEMBRE	OCTUBRE	OCT05/OCT04	OCT05/SET05
I. SISTEMA BANCARIO	399 444	461 052	463 747	16.1%	0.6%
Banca Múltiple	394 903	456 220	458 926	16.2%	0.6%
. Crédito	122 775	138 624	133 298	8.6%	-3.8%
. Interbank	83 035	98 889	100 917	21.5%	2.1%
. Wiese Sudameris	54 955	59 602	64 768	17.9%	8.7%
. Continental	92 594	112 732	117 460	26.9%	4.2%
. Financiero	41 544	46 374	42 484	2.3%	-8.4%
Banca de Consumo	4 541	4 832	4 821	6.2%	-0.2%
. Del Trabajo	4 541	4 832	4 821	6.2%	-0.2%
II. SIST. NO BANCARIO	343 985	412 063	413 313	20.2%	0.3%
. Caja Rural San Martín	13 609	16 083	15 993	17.5%	-0.6%
. CMAC Piura	227 193	258 354	260 136	14.5%	0.7%
. CMAC Paita	39 929	58 474	59 111	48.0%	1.1%
. CMAC Sullana	63 254	79 152	78 073	23.4%	-1.4%
TOTAL	743 429	873 115	877 060	18.0%	0.5%
M/N	369 217	483 281	482 519	30.7%	-0.2%
M/E	374 212	389 834	394 541	5.4%	1.2%

FUENTE: Entidades financieras de la región Piura.

DEPOSITOS EN EL SISTEMA FINANCIERO Variación Porcentual Anual

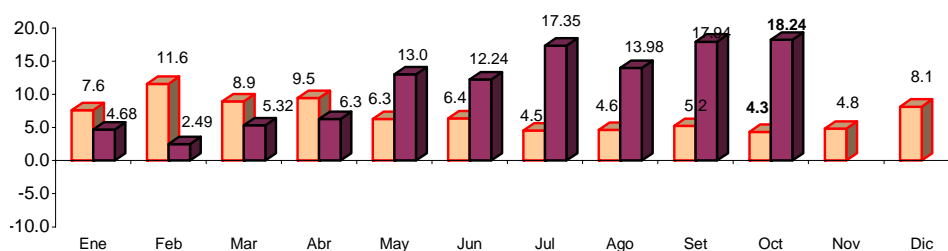

FUENTE : Entidades Financieras de la Región

ELABORACION: Sección Estudios Económicos BCR - Sucursal Piura.

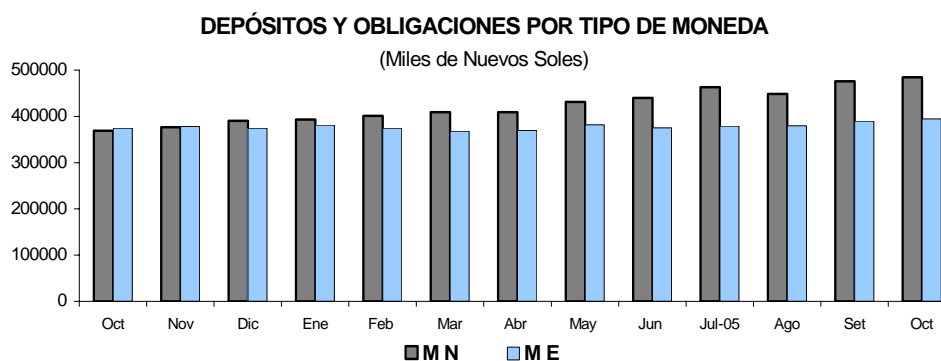

Los depósitos en moneda nacional se incrementaron 30,7 por ciento en comparación con el saldo de similar mes del año pasado, mientras que los de moneda extranjera crecieron apenas 5,4 por ciento. De este modo, los primeros, al igual que en el mes precedente, siguen representando el 55 por ciento de las captaciones del sistema.

EVOLUCION DE LOS DEPOSITOS
(Miles de Nuevos Soles)

	2004	2005		VAR. %	
	OCTUBRE	SEPTIEMBRE	OCTUBRE	OCT05/OCT04	OCT05/SET05
Vista	119,270	138,845	144,559	21.2	4.1
Ahorros	189,197	224,715	220,158	16.4	-2.0
A plazo	434,962	509,555	512,343	17.8	0.5
Total	743,429	873,115	877,060	18.0	0.5

FUENTE: Entidades financieras de la región.

ELABORACIÓN: Sección de Estudios Económicos del BCRP, Suc. Piura.

Las obligaciones a la vista exhibieron un repunte del 21,2 por ciento respecto a octubre del año anterior, en tanto que los ahorros corrientes crecieron 16,4 por ciento y los depósitos a plazo, 17,8 por ciento. Estos últimos dan cuenta del 58,4 por ciento del total.

La CMAC Piura ostenta la mayor participación en los depósitos del sistema, con una importancia relativa del 29,7 por ciento, seguida del Banco de Crédito (15,2 por ciento) y del Banco Continental (13,4 por ciento). Estas tres entidades muestran una gravitación conjunta del 58,3 por ciento.

PARTICIPACIÓN SEGÚN DEPOSITOS: OCTUBRE 2005

PUESTO	ENTIDAD	SALDO (Miles S/.)	%
1	. CMAC Piura	260 136	29.7%
2	. Crédito	133 298	15.2%
3	. Continental	117 460	13.4%
4	. Interbank	100 917	11.5%
5	. CMAC Sullana	78 073	8.9%
6	. Wiese Sudameris	64 768	7.4%
7	. CMAC Paita	59 111	6.7%
8	. Financiero	42 484	4.8%
9	. Caja Rural San Martín	15 993	1.8%
10	. Del Trabajo	4 821	0.5%
TOTAL		877 060	100.0%

FUENTE: Instituciones financieras de la región Piura

ELABORACIÓN: Sección Estudios Económicos - BCRP Sucursal Piura

5.2. Colocaciones

El saldo de las colocaciones en el mes bordeó los S/. 936,1 millones, denotando un crecimiento del 8,7 por ciento respecto a octubre del año pasado. Este comportamiento obedeció a mayores colocaciones registradas por parte del sistema no bancario (23,5 por ciento) y banca múltiple (8 por ciento), ya que, por el contrario, la banca de consumo mostró una caída del 44,4 por ciento.

COLOCACIONES (Miles de Nuevos Soles)					
	2004	2005		VAR%	
	OCTUBRE	SETIEMBRE	OCTUBRE	OCT05/OCT04	OCT05/SET05
I. SISTEMA BANCARIO	572 707	586 368	580 067	1.3%	-1.1%
Banca Múltiple	499 602	536 163	539 436	8.0%	0.6%
. Crédito	83 893	93 830	90 457	7.8%	-3.6%
. Interbank	127 815	121 850	119 858	-6.2%	-1.6%
. Wiese Sudameris	92 446	84 046	86 118	-6.8%	2.5%
. Continental	101 147	136 799	142 345	40.7%	4.1%
. Financiero	94 301	99 637	100 658	6.7%	1.0%
Banca de Consumo	73 105	50 205	40 631	-44.4%	-19.1%
. Del Trabajo	73 105	50 205	40 631	-44.4%	-19.1%
II. SIST. NO BANCARIO	288 367	357 852	356 069	23.5%	-0.5%
. Caja Rural San Martín	11 933	11 611	11 126	-6.8%	-4.2%
. CMAC Piura	137 083	167 385	170 669	24.5%	2.0%
. CMAC Paita	31 084	34 156	36 465	17.3%	6.8%
. CMAC Sullana	95 190	119 300	123 955	30.2%	3.9%
. EDPYME EDYFICAR	10 638	16 268	11 363	6.8%	-30.1%
. EDPYME Efectiva	2 438	9 133	2 491	2.2%	-72.7%
TOTAL	861 073	944 220	936 136	8.7%	-0.9%
M/N	480 241	545 161	542 454	13.0%	-0.5%
M/E	380 832	399 059	393 682	3.4%	-1.3%

FUENTE: Entidades financieras de la región Piura.

ELABORACIÓN: Sección Estudios Económicos, BCRP - Suc. Piura

COLOCACIONES POR TIPO DE MONEDA

(Miles de Nuevos Soles)

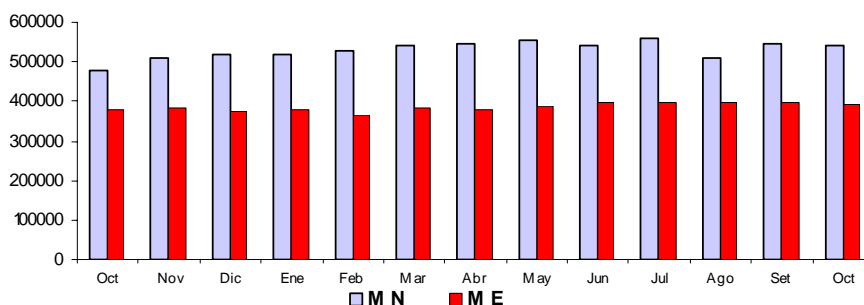

SALDO DE COLOCACIONES EN EL SISTEMA FINANCIERO

Variación Porcentual Anual

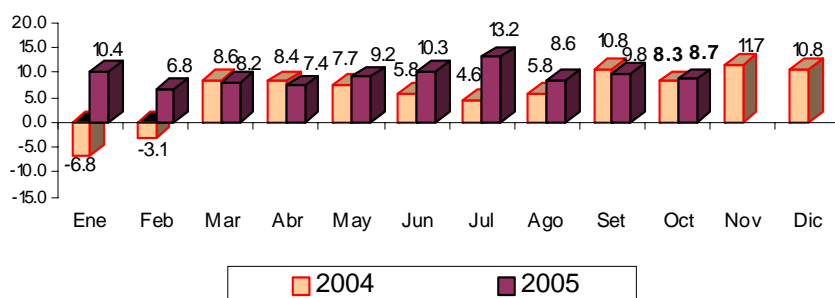

FUENTE : Entidades Financieras de la Región

ELABORACIÓN : Sección Estudios Económicos BCR - Sucursal Piura.

Según participación en las colocaciones, sobresale la CMAC Piura, con una significación del 18,2 por ciento, secundada por el Banco Continental (15,2 por ciento) y por el Interbank (12,8 por ciento). Estas tres instituciones representan, en conjunto, el 46,2 por ciento del sistema.

PARTICIPACIÓN SEGÚN COLOCACIONES : OCTUBRE 2005

PUESTO	ENTIDAD	SALDO (Miles S/.)	%
1	. CMAC Piura	170 669	18,2%
2	. Continental	142 345	15,2%
3	. Interbank	119 858	12,8%
4	. CMAC Sullana	123 955	13,2%
5	. Financiero	100 658	10,8%
6	. Crédito	90 457	9,7%
7	. Wiese Sudameris	86 118	9,2%
8	. Del Trabajo	40 631	4,3%
9	. CMAC Paita	36 465	3,9%
10	. EDPYME EDYFICAR	11 363	1,2%
11	. Caja Rural San Martín	11 126	1,2%
12	. EDPYME Efectiva	2 491	0,3%
TOTAL		936 136	100,0%

FUENTE: Instituciones financieras de la región Piura

ELABORACIÓN: Sección Estudios Económicos - BCRP Sucursal Piura

El índice de morosidad del sistema fue del 4,7 por ciento, por debajo del registrado en octubre del año anterior, cuando fue del 5,9 por ciento. Entre ambos períodos de referencia, los créditos vencidos disminuyeron 25 puntos porcentuales, mientras que los sujetos a cobranza judicial crecieron 7,4 puntos.

ANALISIS DE LA CARTERA PESADA DEL SISTEMA FINANCIERO
(Saldo en Miles de Nuevos Soles)

CONCEPTO	2004	2005		VAR. %	
	OCTUBRE	SETIEMBRE	OCTUBRE	OCT05/OCT04	OCT05/SET05
Créditos vencidos	36 331	25 928	27 236	-25.0%	5.0%
Créditos cobranza judicial	14 794	15 963	15 888	7.4%	-0.5%
Colocaciones brutas	861 073	944 220	922 894	7.2%	-2.3%
Cartera pesada (%) *	5.9%	4.4%	4.7%	-1.3%	0.2%

* Cartera pesada = (Créditos vencidos + Créditos Cobranza Judicial) / Colocaciones Brutas

FUENTE: Entidades financieras de la región Piura

ELABORACIÓN: Sección Estudios Económicos - BCRP Sucursal Piura

CARTERA MOROSA
(% Colocaciones Brutas)

	2004	2005	
	OCTUBRE	SETIEMBRE	OCTUBRE
I. SISTEMA BANCARIO	5.71	3.43	3.68
Banca Múltiple	5.53	3.23	3.53
. Crédito	8.83	7.07	9.03
. Interbank	1.14	0.37	0.51
. Wiese Sudameris	18.17	10.10	9.87
. Continental	1.95	1.26	1.24
Banca de Consumo	6.89	5.59	6.27
. Del Trabajo	6.89	5.59	6.27
II. SIST. NO BANCARIO	6.40	6.09	6.28
. Caja Rural San Martín	19.83	7.08	7.39
. CMAC Piura	6.20	6.48	6.47
. CMAC Paita	6.17	8.45	8.38
. CMAC Sullana	4.89	5.04	5.16
. EDPYME Efectiva	7.64	5.69	8.04
. EDPYME CAMCO Piura	7.86	3.11	6.70
TOTAL	5.94	4.44	4.67

FUENTE: Entidades financieras de la región Piura.

ELABORACIÓN: Sección Estudios Económicos, BCRP Suc. Piura

VI. SECTOR FISCAL

6.1. Ingresos recaudados por SUNAT

La recaudación tributaria en el mes de análisis disminuyó 19,9 por ciento respecto a octubre del año pasado. Este comportamiento obedeció a la significativa contracción en la captación de tributos aduaneros (82,3 por ciento). Sin embargo, el ingreso por tributos internos aumentó en 37,8 puntos porcentuales, como resultado de un significativo crecimiento del Impuesto General a las Ventas (76,1 por ciento).

INGRESOS RECAUDADOS POR SUNAT REGION PIURA

(en miles de Nuevos Soles)

	Octubre		Enero-Octubre		Variación%	
	2004	2005	2004	2005	Oct	Ene-Oct
Tributos Internos	24,360	33,558	270,845	328,310	37.8	21.2
.Impuesto a la Renta	9,500	8,968	94,536	120,439	-5.6	27.4
.Impuesto General a las Ventas	12,102	21,307	145,942	175,123	76.1	20.0
.Impuesto Selectivo al Consumo	363	291	5,424	3,698	-20.0	-31.8
.Impuesto Extraordinario de Solidaridad	601	8	6,323	203	-98.7	-96.8
.Régimen Unico Simplificado	270	236	2,617	2,584	-12.6	-1.3
.Otros Tributos Internos	1,523	2,749	16,004	26,263	80.5	64.1
Tributos Aduaneros	22,541	3,987	228,114	375,884	-82.3	64.8
.A la Importación	6,766	555	47,365	97,929	-91.8	106.8
.Impuesto General a las Ventas	15,740	3,363	122,712	221,405	-78.6	80.4
.Impuesto Selectivo al Consumo	18	1	57,614	44,966	-95.6	-22.0
.Otros Tributos Aduaneros	17	68	422	11,584	300.8	2,643.0
TOTAL	46,901	37,546 0	498,959	704,193	-19.9	41.1

Fuente: SUNAT

Elaboración: Sección Estudios Económicos BCRP, Suc. Piura

En lo que va del año, los ingresos fiscales se situaron en el orden de los S/. 704,2 millones, exhibiendo un aumento del 41,1 por ciento con relación a similar período del año precedente, debido a incrementos tanto de los tributos internos (21,2 por ciento) cuanto de los aduaneros (64,8 por ciento).

INGRESO TRIBUTARIO (Variación Porcentual Anual)

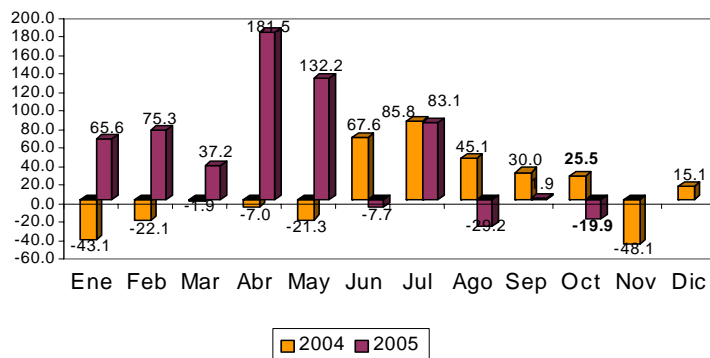

6.2. Gastos del Gobierno Regional

En el mes bajo análisis, el gasto del Gobierno Regional bordeó los S/.64,2 millones, significando un incremento del 48,5 por ciento en comparación con octubre del 2004. La principal fuente de financiamiento fueron los Recursos Ordinarios, con una importancia relativa del 81,1 por ciento.

GOBIERNO REGIONAL DE PIURA
EJECUCIÓN DE GASTOS SEGÚN FUENTE DE INGRESO: OCTUBRE 2005
(Miles de Nuevos Soles)

FUENTE DE FINANCIAMIENTO	PRESUP.	EJECUTADO		%
		OCTUBRE	ENERO-OCTUBRE	
Recursos ordinarios	475 059	52 771	385 438	81,1
Canon y sobrecanon	53 222	5 738	29 643	55,7
Recursos direct. Recaudados	31 244	2 333	19 353	61,9
Donaciones y transferencias	18 009	901	14 383	79,9
Fondo de compensación regional	40 854	2 490	34 853	85,3
TOTAL	618 387	64 232	483 669	78,2

FUENTE: Gobierno Regional de Piura

ELABORACIÓN: Sección Estudios Económicos, BCRP Sucursal Piura

Los gastos corrientes representaron el 86 por ciento de la ejecución mensual y la inversión, el 14 por ciento restante. No obstante, con relación a octubre del año anterior, los gastos corrientes aumentaron 50,9 por ciento, en tanto que los gastos de capital se incrementaron 35 puntos porcentuales.

GOBIERNO REGIONAL DE PIURA
EJECUCIÓN DE GASTOS SEGÚN OBJETO: OCTUBRE 2005
(Miles de Nuevos Soles)

CONCEPTO	PRESUP.	EJECUTADO		%
		OCTUBRE	ENERO-OCTUBRE	
GASTOS CORRIENTES	509 558	55 346	414 823	81,4
Personal y Obligaciones Sociales	367 285	41 170	302 248	82,3
Obligaciones Previsionales	86 824	9 853	71 410	82,2
Bienes y Servicios	42 970	3 445	31 662	73,7
Otros Gastos Corrientes	12 479	878	9 504	76,2
GASTOS DE CAPITAL	110 247	8 886	68 846	62,4
Inversiones	107 899	8 821	68 208	63,2
Otros Gastos de Capital	2 348	65	639	27,2
TOTAL	619 804	64 232	483 669	78,0

FUENTE: Gobierno Regional de Piura

ELABORACIÓN: Sección Estudios Económicos, BCRP Sucursal Piura

En los diez primeros meses del año, el gasto efectuado ascendió a S/.483,7 millones, incrementándose 9 por ciento con relación a análogo período del 2004. De esta manera, a la fecha, la meta presupuestaria anual se ha cumplido en 78 por ciento. El grado de avance en materia de gasto corriente fue del 81,4 por ciento y en el caso de la inversión, del 62,4 por ciento.

PIURA: ÍNDICE DE PRECIOS AL CONSUMIDOR
(Variaciones Porcentuales)

RUBROS	2004			2005									
	OCT	NOV	DIC	ENE	FEB	MAR	ABR	MAY	JUN	JUL	AGO	SET	OCT
ÍNDICE GENERAL	0,47	-0,22	0,66	0,36	0,13	0,41	-0,57	-0,35	0,13	-0,04	0,23	0,12	-0,32
Alimentos y bebidas	0,61	-0,93	1,61	0,73	0,34	0,90	-1,24	-0,66	-0,12	0,15	-0,33	-0,25	-0,88
Vestido y calzado	0,02	0,29	-1,04	0,51	0,10	0,13	-0,16	-0,50	0,05	0,00	0,24	-0,22	-0,35
Alq. de viv. Comb. Y	1,06	1,70	0,57	-0,49	0,05	0,44	0,28	-0,12	0,72	-0,99	2,12	1,02	0,65
Muebles, Enseres y Manten.	0,31	0,28	-0,10	0,33	0,00	0,51	-0,41	0,24	0,36	0,03	0,22	1,28	0,22
Cuidado salud y Serv. Med.	-0,01	-3,92	-0,66	0,27	-1,08	1,21	-0,36	0,31	1,48	0,51	0,15	-0,12	-0,13
Transportes y Comunic.	0,40	0,32	-0,25	0,05	-0,01	-0,16	0,21	-0,03	-0,11	0,27	0,34	0,51	0,26
Esparc., Divers., Serv, Cul. y En	-0,12	-0,25	-1,11	0,24	0,01	-2,05	0,07	0,11	0,01	-0,22	0,01	0,12	0,06
Otros Bienes y Servicios	-0,40	0,63	0,36	0,24	-0,30	-0,12	-0,06	-0,12	0,31	-0,01	-0,17	-0,34	-0,52

FUENTE : Instituto Nacional de Estadística e Informática

ELABORACIÓN: Sección Estudios Económicos BCR - Sucursal Piura

PIURA : TIPO DE CAMBIO

PERIODO	FIN DEL PERIODO					
	BANCARIO			INFORMAL-PIURA		
	COMPRA	VENTA	PROMEDIO	COMPRA	VENTA	PROMEDIO
2003						
Enero	3,483	3,484	3,484	3,47	3,50	3,485
Febrero	3,478	3,481	3,480	3,47	3,49	3,480
Marzo	3,472	3,475	3,474	3,47	3,49	3,480
Abril	3,461	3,463	3,462	3,44	3,46	3,450
Mayo	3,494	3,496	3,495	3,47	3,49	3,480
Junio	3,475	3,477	3,476	3,45	3,47	3,460
Julio	3,472	3,473	3,473	3,46	3,49	3,475
Agosto	3,479	3,481	3,480	3,466	3,488	3,480
Septiembre	3,462	3,482	3,472	3,46	3,480	3,470
Octubre	3,472	3,473	3,473	3,462	3,48	3,472
Noviembre	3,474	3,475	3,475	3,461	3,480	3,471
Diciembre	3,470	3,472	3,471	3,46	3,47	3,463
2004						
Enero	3,498	3,500	3,499	3,45	3,47	3,464
Febrero	3,472	3,473	3,473	3,46	3,48	3,470
Marzo	3,313	3,314	3,314	3,45	3,48	3,464
Abril	3,450	3,474	3,462	3,45	3,47	3,464
Mayo	3,486	3,535	3,511	3,47	3,49	3,479
Junio	3,468	3,469	3,469	3,46	3,48	3,470
Julio	3,423	3,425	3,424	3,41	3,44	3,432
Agosto	3,363	3,364	3,364	3,33	3,36	3,345
Setiembre	3,344	3,345	3,345	3,34	3,36	#¡VALOR!
Octubre	3,323	3,325	3,324	3,30	3,33	3,315
Noviembre	3,304	3,306	3,305	3,29	3,31	3,300
Diciembre	3,286	3,288	3,287	3,25	3,28	3,265
2005						
Enero	3,260	3,260	3,260	3,253	3,273	3,263
Febrero	3,260	3,260	3,260	3,240	3,260	3,250
Marzo	3,259	3,263	3,261	3,250	3,270	3,259
Abril	3,257	3,259	3,258	3,240	3,260	3,250
Mayo	3,250	3,260	3,255	3,240	3,260	3,250
Junio	3,250	3,250	3,250	3,240	3,260	3,250
Julio	3,250	3,260	3,255	3,240	3,260	3,250
Agosto	3,290	3,290	3,290	3,220	3,240	3,230
Setiembre	3,350	3,350	3,350	3,271	3,298	3,285
Octubre	3,380	3,380	3,380	3,350	3,380	3,365

NOTA : Datos que corresponden a la ciudad de Piura

FUENTE : BCR - Sucursal Piura

ELABORACIÓN: Sección Estudios Económicos BCR - Sucursal Piura

PIURA: PRODUCCIÓN AGROPECUARIA

(TM)

PRODUCTOS	2005											VAR%			
	OCT	NOV	DIC	ENE	FEB	MAR	ABR	MAY	JUN	JUL	AGO	SET	OCT	OCT05/ OCT04	OCT05/ SET05
AGRICOLA															
PERMANENTES															
Café	0	0	0	0	0	0	35	59	1 062	628	163	140	0	n.d.	- 100,0
Limón	7 610	8 291	9 934	11 588	13 794	13 174	11 789	12 415	12 489	12 456	11 349	9 839	7 464	- 1,9	- 24,1
Mango	4 200	12 395	85 313	90 172	35 787	0	0	0	0	0	0	110	4 100	- 2,4	3 627,3
SEMI PERMANENTES															
Papaya	59	65	109	85	94	68	90	75	80	89	78	75	54	- 8,5	- 28,0
Plátano	13 212	13 564	14 499	14 799	15 677	16 163	15 869	17 649	16 449	15 698	15 560	15 728	15 972	20,9	1,6
Espárrago	0	0	0	0	0	0	0	0	0	0	0	0	0	n.d.	n.d.
TRANSITORIOS															
Algodón	148	25	0	0	0	0	0	335	21 079	3 836	3 595	1 727	664	348,6	- 61,6
Arroz	498	9 425	1 253	59 183	19 426	0	447	11 504	135 956	114 198	17 196	0	0	- 100,0	n.d.
Cebada grano	0	0	0	0	0	0	0	0	16	240	141	24	0	n.d.	- 100,0
Frijol G/S	88	131	138	70	0	220	210	222	732	378	73	262	217	146,6	- 17,2
Maíz Amarillo	1 149	2 218	28 747	9 330	823	96	932	3 348	2 301	12 428	6 971	1 596	400	- 65,2	- 74,9
Maíz Amiláceo	0	0	0	0	6	550	513	483	2 244	1 821	4 310	1 658	0	n.d.	- 100,0
Papa	802	1 276	584	1 185	585	500	950	750	2 061	515	664	1 200	1 906	137,7	58,8
Trigo	12	3	0	2	0	0	0	0	80	2 370	3 266	1 413	0	- 100,0	- 100,0
Yuca	1 218	496	920	650	1 346	320	480	328	1 366	1 134	1 498	113	1 000	- 17,9	785,0
PECUARIO															
AVES															
Carne	1 856	2 033	2 100	2 016	2 021	1 840	1 976	1 992	1 941	2 102	2 121	2 081	1 892	1,9	- 9,1
Huevos	359	374	395	306	305	374	415	423	411	409	418	343	325	- 9,5	- 5,2
VACUNO															
Carne	1 429	1 535	1 853	1 584	1 980	1 502	1 757	1 514	1 571	1 600	1 651	1 655	1 725	20,7	4,2
Leche	2 301	2 422	2 193	3 900	3 620	3 390	2 320	2 879	2 315	2 226	1 994	1 725	1 650	- 28,3	- 4,3
OVINO															
Carne	110	108	112	113	130	140	135	138	130	152	148	185	170	54,5	- 8,1
Lana	0	0	0	0	0	0	0	0	0	0	0	0	0	n.d.	n.d.
PORCINO															
Carne	633	516	911	700	739	809	724	672	681	795	745	819	780	23,2	- 4,8
CAPRINO															
Carne	355	398	460	360	310	385	395	443	447	462	442	558	398	12,1	- 28,7

FUENTE : Dirección del Ministerio de Agricultura

ELABORACIÓN: Sección Estudios Económicos BCR - Sucursal Piura

PIURA: COSECHAS.
(Has)

CULTIVOS	2004			2005										VAR %	
	OCT	NOV	DIC	ENE	FEB	MAR	ABR	MAY	JUN	JUL	AGO	SET	OCT	OCT05/ OCT04	OCT05/ SET05
TRANSITORIOS	667	2 455	6 602	8 414	2 333	829	1 252	2 923	19 879	23 400	12 028	4 335	645	- 3,3	- 85,1
Algodón	0	187	0	0	0	0	0	0	0	0	0	0	0	n.d.	n.d.
Arroz	70	1 166	166	5 946	1 903	0	60	1 401	15 435	12 813	1 813	0	0	- 100,0	n.d.
Cebada Grano	0	0	0	0	0	0	0	0	25	321	182	41	0	n.d.	- 100,0
Frijol G/S.	99	231	292	70	0	220	232	228	951	508	120	370	208	110,1	- 43,8
Maíz Amarillo Duro	284	658	5 932	2 188	154	20	226	711	492	3 386	2 072	410	100	- 64,8	- 75,6
Maíz Amiláceo	0	0	0	0	5	550	625	465	2 515	2 946	3 940	1 833	0	n.d.	- 100,0
Papa	75	110	46	88	52	39	70	55	160	45	57	112	153	104,0	36,6
Trigo	11	3	0	2	0	0	0	0	100	3 230	3 594	1 550	0	- 100,0	- 100,0
Yuca	128	100	166	120	219	0	39	63	201	151	250	19	184	43,8	868,4

FUENTE : Dirección del Ministerio de Agricultura Piura

ELABORACIÓN: Sección Estudios Económicos BCR - Sucursal Piura

**PIURA: SUPERFICIE SEMBRADA
(HAS)**

PRODUCTOS	2005												VAR%		
	OCT	NOV	DIC	ENE	FEB	MAR	ABR	MAY	JUN	JUL	AGO	SET	OCT	OCT05/ OCT04	OCT05/ SET05
AGRICOLAS															
PERMANENTES	0	0	0	0	0	0	158	0	0	0	0	6	706	n.d.	11 667
Café	0	0	0	0	0	0	0	0	0	0	0	0	0	n.d.	n.d.
Limón	0	0	0	0	0	0	84	0	0	0	0	0	394	n.d.	n.d.
Mango	0	0	0	0	0	0	74	0	0	0	0	6	312	n.d.	5 100,0
SEMI PERMANENTES	0	0	0	0	0	0	7	0	0	0	0	5	58	n.d.	1 060,0
Papaya	0	0	0	0	0	0	2	0	0	0	0	0	5	n.d.	n.d.
Plátano	0	0	0	0	0	0	5	0	0	0	0	5	53	n.d.	960,0
Esparrago	0	0	0	0	0	0	0	0	0	0	0	0	0	n.d.	n.d.
TRANSITORIOS	1 969	3 192	6 311	21 051	17 847	26 712	8 666	947	941	1 275	13 299	12 516	851	-56,8	-93,2
Algodón	0	0	2 219	10 111	2 041	560	332	0	0	0	0	0	0	n.d.	n.d.
Arroz	1 653	9	265	1 219	7 821	17 739	4 477	0	130	971	9 356	9 555	300	-81,9	-96,9
Cebada grano	0	0	0	0	317	197	90	0	0	0	0	0	0	n.d.	n.d.
Frijol G/S	63	776	813	418	454	47	60	489	104	55	10	0	40	-36,5	n.d.
Maíz Amarillo Duro	5	225	127	935	2 566	3 356	1 212	245	480	91	3 729	2 745	352	6 940,0	-87,2
Maíz Amiláceo	155	1 890	2 661	8 163	2 647	62	0	0	0	0	0	0	100	-35,5	n.d.
Papa	82	183	94	122	27	50	59	145	114	82	99	113	43	-47,6	-61,9
Sorgo Grano	0	0	0	0	0	0	0	0	0	0	0	0	0	n.d.	n.d.
Trigo	0	0	0	50	1 620	4 458	2 328	18	0	0	10	4	0	n.d.	-100,0
Yuca	11	109	132	33	354	243	108	50	113	76	95	99	16	45,5	-83,8

FUENTE : Dirección del Ministerio de Agricultura Piura

ELABORACIÓN : Sección Estudios Económicos BCR - Sucursal Piura

PIURA : PRECIO EN CHACRA DE LOS PRINCIPALES CULTIVOS.
(Nuevos soles x Kg)

CULTIVOS	2005												VAR%		
	OCT	NOV	DIC	ENE	FEB	MAR	ABR	MAY	JUN	JUL	AGO	SET	OCT	OCT05/ OCT04	OCT05/ SET05
ALGODÓN	2,07	1,90	0,0	0,00	0,00	0,00	0,00	2,27	2,15	2,23	2,17	2,22	2,10	1,4	- 5,4
ARROZ	1,32	1,25	1,21	1,37	1,23	0,00	0,86	0,66	0,57	0,61	0,65	0,00	0,00	n.d.	n.d.
CAFÉ	0,00	0,00	0,00	0,00	0,00	0,00	2,50	3,90	2,93	4,10	4,40	3,80	0,00	n.d.	- 100,0
CEBADA GRANO	0,00	0,00	0,00	0,00	0,00	0,00	0,00	0,00	0,70	0,60	0,51	0,40	0,00	n.d.	n.d.
ESPÁRRAGO	0,00	0,00	0,00	0,00	0,00	0,00	0,00	0,00	0,00	0,00	0,00	0,00	0,00	n.d.	n.d.
FRIJOL G/S.	1,40	1,80	1,65	1,10	0,00	1,50	1,85	1,83	2,05	1,60	1,68	1,80	0,00	n.d.	n.d.
LIMÓN	0,68	0,49	0,32	0,26	0,28	0,28	0,25	0,25	0,28	0,31	0,33	0,42	0,37	- 45,6	- 11,9
MAÍZ AMARRILLO DURO	0,60	0,58	0,54	0,51	0,51	0,53	0,52	0,51	0,58	0,54	0,57	0,54	0,50	- 16,7	- 7,4
MAÍZ AMILÁCEO	0,00	0,00	0,00	0,00	0,80	0,80	0,60	0,63	0,60	0,58	0,53	0,62	0,00	n.d.	n.d.
MANGO	0,50	0,81	0,59	0,64	0,49	0,00	0,00	0,00	0,00	0,00	0,00	1,00	0,62	24,0	- 38,0
PAPA	0,49	0,39	0,53	0,31	0,34	0,37	0,52	0,50	0,53	0,50	0,50	0,51	0,51	4,1	0,0
PLÁTANO	0,31	0,31	0,29	0,18	0,28	0,26	0,36	0,28	0,30	0,29	0,30	0,36	0,36	16,1	0,0
TRIGO	0,00	0,60	0,00	0,00	0,00	0,00	0,00	0,00	0,73	0,61	0,58	0,63	0,00	n.d.	n.d.
YUCA	0,60	0,57	0,55	0,51	0,52	0,49	0,64	0,57	0,57	0,63	0,57	0,50	0,63	5,0	26,0

FUENTE : Dirección del Ministerio de Agricultura

ELABORACIÓN: Sección Estudios Económicos BCR - Sucursal Piura

PIURA: RENDIMIENTO
(Kg/Ha)

CULTIVOS	2005												VAR %		
	OCT	NOV	DIC	ENE	FEB	MAR	ABR	MAY	JUN	JUL	AGO	SET	OCT	OCT05/ OCT04	OCT05/ SET05
Algodón	n.d	134	n.d	n.d	n.d	n.d	n.d	n.d	n.d	n.d	n.d	n.d	n.d	n.d	n.d
Arroz	7 114	8 083	7 548	9 953	10 208	n.d	n.d	8 211	8 808	8 913	9 485	n.d	n.d.1	n.d	n.d
Cebada Grano	n.d	n.d	n.d	n.d	n.d	n.d	n.d	n.d	640	748	775	585	n.d.	n.d.	n.d.
Frijol G/S.	889	567	473	1 000	n.d	1 000	905	974	770	744	608	708	1 043	17,37	47,33
Maíz Amarillo Duro	4 046	3 371	4 946	4 264	5 344	4 800	4 124	4 709	4 977	3 670	3 364	3 893	4 000	-1,13	2,76
Maíz Amiláceo	n.d	n.d	n.d	n.d	1 200	1 000	821	1 039	852	618	1 094	905	n.d.	n.d.	n.d.
Papa	10 693	11 600	12 696	13 466	11 250	12 821	13 571	13 636	12 881	11 444	11 649	10 714	12 458	16,50	16,27
Trigo	1 091	1 000	n.d	n.d	n.d	n.d	n.d	n.d	800	734	909	912	n.d.1	n.d.	n.d.
Yuca	9 516	4 960	5 542	5 417	6 146	#DIV/0!	12 308	5 206	6 796	7 510	5 992	5 947	5 435	-42,89	-8,62

FUENTE : Dirección del Ministerio de Agricultura Piura
ELABORACIÓN: Sección Estudios Económicos BCR - Seccional Piura

**PIURA: EXTRACCIÓN PESQUERA
(TM)**

PRODUCTOS	2005												VAR%		
	OCT	NOV	DIC	ENE	FEB	MAR	ABR	MAY	JUN	JUL	AGO	SET	OCT	OCT05/ OCT04	OCT05/ SET05
CONSUMO HUMANO DIRECTO	23 522	26 670	16 779	12 812	15 996	13 394	19 100	27 675	30 431	21 631	24 627	14 101	16 926	- 28,0	20,0
CONGELADO	18 644	19 691	12 071	8 267	9 648	10 673	9 781	20 254	22 461	17 089	13 516	7 383	9 975	- 46,5	35,1
ENLATADO	36	1 099	4	2 538	1 639	338	3 804	2 258	2 830	1 233	4 139	1 021	1 841	5 013,9	80,3
FRESCO	4 806	5 765	4 704	2 007	4 709	2 383	5 515	5 163	5 140	3 309	6 972	5 673	5 094	6,0	- 10,2
CURADO	36	115	0	0	0	0	0	0	0	0	0	24	16	- 55,6	- 33,3
CONSUMO HUMANO INDIRECTO	7	9 699	80018	0	0	0	64 860	123 323	120 439	77 606	50	0	0	- 100,0	n.d.
HARINA	7	9 699	80 018	0	0	0	64 860	123 323	120 439	77 606	50	0	0	- 100,0	n.d.
TOTAL	23 529	36 369	96 797	12 812	13 868	13 394	83 960	150 998	150 870	99 237	24 677	14 101	16 926	- 28,1	20,0

FUENTE : Dirección Regional de Pesquería de Piura

ELABORACIÓN: Sección Estudios Económicos BCR - Sucursal Piura

PIURA: PRODUCCIÓN DE PETRÓLEO CRUDO

RUBROS	2005												VAR%			
	OCT	NOV	DIC	ENE	FEB	MAR	ABR	MAY	JUN	JUL	AGO	SET	OCT	OCT05/ OCT04	OCT05/ SET05	
PETRÓLEO																
LOTES																
COSTA	583 225	558 849	576 224	587 051	510 995	594 723	576 234	598 012	585 915	614 754	607 264	587 407	602 531	3,3	2,6	
Petroperú																
Petrobras	X	371 543	349 604	364 060	371 698	340 164	384 826	371 809	386 891	379 406	389 267	396 228	380 693	394 432	6,2	3,6
P. Monterrico (Ex -Ve	II	17 680	17 167	17 709	17 747	15 876	17 512	16 520	17 087	17 442	17 690	18 136	17 714	18 177	2,8	2,6
Río Bravo	IV	24 059	25 865	26 969	27 202	23 654	22 681	27 119	23 801	23 568	29 531	25 249	26 745	25 825	7,3	-3,4
Mercantile (Ex MPOC	III	24 062	24 451	25 330	28 097	25 010	27 700	27 319	28 678	28 724	27 717	26 225	24 391	24 033	- 0,1	- 1,5
Unipetro	IX	9 297	9 013	9 343	9 306	8 269	9 029	8 721	9 085	8 696	8 903	8 831	8 503	8 717	- 6,2	2,5
Sapet	VI VII	112 080	106 607	106 972	105 934	93 986	106 464	100 881	105 905	101 579	103 949	104 020	102 051	102 914	- 8,2	0,8
GMP	I Y V	24 504	26 142	25 841	27 067	4 036	26 411	23 865	26 565	26 500	27 697	28 575	27 310	28 433	16,0	4,1
ZÓCALO	327 106	315 995	322 935	319 559	280 586	314 450	306 125	288 541	340 237	339 267	345 544	335 553	362 719	10,9	8,1	
Petrotech	Z-2B	327 106	315 995	322 935	319 559	280 586	314 450	306 125	288 541	340 237	339 267	345 544	335 553	362 719	10,9	8,1
TOTAL PETRÓLEO PIURA	910 331	874 844	899 159 #	906 610	791 581	909 173	882 359	886 553	926 152	954 021	952 808	922 980	965 250	6,0	4,6	
GAS																
LOTES																
Costa	501 399	302 016	495 719	344 067	232 585	285 674	318 794	593 998	664 681	622 300	731 451	605 306	705 131	40,6	16,5	
GMP	I	63 005	92 256	89 502	83 251	0	50 793	72 496	87 674	90 731	93 155	113 859	89 876	109 699	74,1	22,1
Sapet	VI	123 030	23 624	46 091	25 275	14 351	26 392	30 432	130 920	156 356	145 183	176 162	150 369	150 023	21,9	- 0,2
Petrobras	X	311 068	171 762	245 634	219 017	211 377	200 400	170 963	331 233	336 800	333 592	428 680	360 277	437 195	40,5	21,3
Olimpic	XIII	4 296	14 374	114 492	16 524	6 857	8 089	44 913	44 171	80 794	50 370	12 750	4 784	8 214	91,2	71,7
Zócalo	377 326	9 466	106 618	2 184	0	0	0	286 998	420 307	483 706	667 104	523 080	670 247	77,6	28,1	
Petrotech	Z-2B	377 326	9 466	106 618	2 184	0	0	286 998	420 307	483 706	667 104	523 080	670 247	77,6	28,1	
TOTAL GAS PIURA	878 725	311 482	602 337	346 251	232 585	285 674	318 794	880 996	1 084 988	1 106 006	1 398 555	1 128 386	1 375 378	56,5	21,9	

Fuente : PERÚPETRO

Elaboración: Sección Estudios Económicos BCR - Sucursal Piura

**PIURA: PRODUCCIÓN MANUFACTURERA
(TM)**

PRODUCTOS	2005												VAR%		
	OCT	NOV	DIC	ENE	FEB	MAR	ABR	MAY	JUN	JUL	AGO	SET	OCT	OCT05/ OCT04	OCT05/ SET05
ACEITES COMESTIBLES															
VEGETAL	1 854	1 373	1 376	1 478	1 437	2 392	1 386	1 358	2 450	2 231	2 287	2 087	1 668	- 10,0	- 20,1
COMPUESTO	1 239	1 173	917	958	1 377	0	700	922	0	0	0	0	1 487	20,0	n.d.
HILADOS DE ALGODÓN															
PIMAX	461	429	406	390	416	451	420	447	441	434	504	453	461	0,0	1,8
OPEN-END	0	0	0	0	0	0	0	0	0	0	0	0	0	n.d.	n.d.
HARINA DE PESCADO	1 41,7	8 243	25 626	8 379	51	158	15 500	28 673	25 928	13 232	708	124	293	- 79,3	136,3
CONSERVA DE PESCADO	96	732	36	1 046	838	1 340	1 200	1 020	873	486	549	263	496	416,9	88,6
ACEITE DE PESCADO	185	1 173	3 343	1 093	7	21	2 022	3 740	3 382	1 726	92	16	38	- 79,4	137,5
HARINA DE TRIGO	3 455	4 600	4 600	3 753	1 400	2 167	3 341	3 341	3 828	2 888	3 681	3 449	2 351	- 32,0	- 31,8
GLP**	11,7	158	170	165	131	161	168	157	154	165	166	149	155	32,6	4,0
GASOLINAS**	190	189	231	160	221	198	499	261	214	175	212	285	191	0,3	- 33,0
KEROSENE Y TURBO**	10,6	256	171	139	125	116	178	208	142	148	163	131	161	51,5	22,9
DIESEL Y FUEL OIL**	56,2	499	545	555	443	639	476	505	605	650	564	581	572	1,8	- 1,5

* Preliminar

** En miles de barriles

FUENTE : Empresas Industriales de la Región Piura

ELABORACIÓN: Sección Estudios Económicos BCR - Sucursal Piura

PIURA: EXPORTACIONES
(Miles de US Dólares)

RUBROS	2005												VAR%			
	OCT	NOV	DIC	ENE	FEB	MAR	ABR	MAY	JUN	JUL	AGO	SET	OCT	OCT05/ OCT04	OCT05/ SET05	
I. PRODUCTOS TRADICIONALES	42 268	42 213	23 173	0	41 627	42 867	42 901	43 363	67 437	36 010	68 997	87 450	76 467	39 062	-7,6	-48,9
AGROPECUARIOS	12 997	12 169	13 582	0	8 674	4 274	1 286	3 756	9 699	12 028	14 142	10 772	16 566	13 298	2,3	-20
PESQUEROS	9 751	8 783	2 131	0	8 933	6 828	10 744	5 035	6 672	10 161	18 074	18 837	15 174	774	-92,1	-95
MINERO	0	0	0	0	0	0	0	0	0	0	0	0	0	0	n.d.	n.d.
PETROLEO Y DERIVADOS	19 520	21 261	7 460	0	24 020	31 765	30 872	34 572	51 066	13 821	36 781	57 841	44 727	24 990	28,0	-44
II. PRODUCTOS NO TRADICIONALES	22 337	24 918	35 462	0	37 707	36 442	26 528	21 278	27 048	26 552	20 421	21 177	22 227	22 419	0,4	0,9
AGROPECUARIOS	7 983	9 494	19 871	0	23 980	16 417	8 322	3 932	6 424	6 004	6 293	7 621	10 497	8 855	10,9	-16
MADERA Y PAPELES	21	26	15	0	10	15	9	14	91	25	3	62	33	37	72,4	12
METAL MECANICOS	525	92	99	0	4	423	4	0	0	15	8	4	40	1	-99,8	-98
MINERÍA NO METALICA	237	1 191	112	0	66	146	202	185	125	103	211	94	276	207	-12,7	-25
PESQUEROS	12 499	13 060	14 237	0	12 140	18 246	16 061	15 437	17 954	18 115	12 360	12 076	10 109	12 316	-1,5	22
QUIMICO	89	139	193	0	587	430	799	825	942	1 408	393	260	537	39	-56,1	-93
RESTO	0	0	2	0	0	1	0	2	0	0	0	7	2	1	122,2	-50
SIDEROMETALURGICO	1	7	0	0	0	0	4	0	0	0	0	0	0	5	809,1	n.d.
TEXTIL	982	909	932	0	919	764	1 128	883	1 512	882	1 153	1 053	733	958	-2,4	31
III. OTROS	0	0	0	0	0	0	0	0	0	6	0	11	15	0	n.d.	-100
TOTAL	64 605	67 131	58 635	0	79 334	79 309	69 430	64 641	94 485	62 568	89 418	108 638	98 709	61 481	-4,8	-37,7

FUENTE : Aduanas Paíta

ELABORACIÓN: Sección Estudios Económicos BCR - Sucursal Piura

PIURA: DEPÓSITOS Y OBLIGACIONES EN EL SISTEMA FINANCIERO

(En miles de nuevos soles)

RUBROS	2005												VAR%		
	OCT	NOV	DIC	ENE	FEB	MAR	ABR	MAY	JUN	JUL	AGO	SET	OCT	OCT05/ OCT04	OCT05/ SET05
I. SISTEMA BANCARIO	399 444	407 278	412 196	415 670	411 098	409 641	410 049	428 261	427 186	453 761	452 813	461 052	463 748	16,1	0,6
Banca Múltiple	394 903	402 642	407 666	410 997	406 841	405 246	405 612	423 587	422 389	448 963	448 033	456 220	458 927	16,2	0,6
Crédito	122 775	125 919	129 227	129 227	127 696	127 157	131 303	134 293	129 266	142 233	136 529	138 624	133 298	9	- 3,8
Interbank	83 035	84 797	86 560	84 749	84 606	86 236	88 409	87 173	88 878	93 028	93 911	98 889	100 917	22	2
Wiese Sudameris	54 955	54 337	55 547	56 008	57 144	56 028	50 312	56 610	59 681	61 351	65 178	59 602	64 768	18	9
Continental	92 594	94 782	97 785	103 315	99 553	101 008	98 509	103 779	104 833	107 924	105 217	112 732	117 460	27	4
Financiero	41 544	42 806	38 547	37 697	37 842	34 816	37 079	41 732	39 731	44 427	47 198	46 374	42 484	2	- 8
Banca de Consumo	4 541	4 636	4 530	4 673	4 257	4 395	4 437	4 674	4 797	4 798	4 780	4 832	4 821	6,2	- 0,2
Del Trabajo	4 541	4 636	4 530	4 673	4 257	4 395	4 437	4 674	4 797	4 798	4 780	4 832	4 821	6	- 0,2
II. SIST. NO BANCARIO	343 985	347 948	352 644	358 528	364 570	367 272	369 114	384 158	388 039	389 160	376 105	412 063	413 313	20,2	0,3
Caja Rural San Martín	13 609	13 844	14 442	15 237	15 558	15 990	15 889	15 781	15 580	15 580	15 562	16 083	15 993	18	- 0,6
CMAC Piura	227 193	229 899	232 444	231 763	236 000	232 749	233 633	240 897	242 495	240 678	250 118	258 354	260 136	14	0,7
CMAC Paita	39 929	39 882	40 300	43 750	45 661	46 883	48 166	51 307	53 264	54 518	46 312	58 474	59 111	48	1,1
CMAC Sullana	63 254	64 322	65 458	67 777	67 351	71 650	71 426	76 173	76 700	78 384	64 113	79 152	78 073	23	- 1,4
EDPYME EDYFICAR	0	0	0	0	0	0	0	0	0	0	0	0	0	n.d.	n.d.
EDPYME CAMCO Piura	0	0	0	0	0	0	0	0	0	0	0	0	0	n.d.	n.d.
SIST. FINANCIERO	743 429	755 226	764 840	774 198	775 668	776 913	779 163	812 419	815 224	842 921	828 918	873 115	877 060	18,0	0,5
M/N	369 217	376 560	390 413	393 167	401 064	409 414	409 103	431 547	439 781	463 529	448 905	483 281	482 519	30,7	- 0,2
M/E	374 212	378 666	374 427	381 030	374 604	367 499	370 060	380 872	375 443	379 392	380 013	389 834	394 541	5,4	1,2

FUENTE : Entidades Financieras

ELABORACION: Sección Estudios Económicos BCR - Sucursal Piura

PIURA: SALDO DE COLOCACIONES EN EL SISTEMA FINANCIERO

(En miles de nuevos soles)

ENTIDADES	2005												VAR%		
	OCT	NOV	DIC	ENE	FEB	MAR	ABR	MAY	JUN	JUL	AGO	SET	OCT	OCT05/ OCT04	OCT05/ SET05
I. SISTEMA BANCARIO	572 707	594 916	589 165	591 759	580 415	604 160	598 418	610 562	602 583	613 912	583 388	586 367	580 067	1,3	- 1,1
Banca Múltiple	499 602	508 789	501 389	502 504	490 149	512 232	505 308	516 744	529 340	521 029	532 863	536 162	539 436	8,0	0,6
Crédito	83 893	76 492	68 410	68 410	66 570	77 884	79 530	87 371	86 987	90 616	94 434	93 830	90 457	7,8	- 3,6
Interbank	127 815	135 993	138 985	137 050	122 909	128 007	122 482	115 423	121 428	121 181	121 814	121 850	119 858	- 6,2	- 1,6
Wiese Sudameris	92 446	93 586	93 170	95 243	94 616	97 061	90 300	96 248	98 969	80 280	87 927	84 046	86 118	- 6,8	2,5
Continental	101 147	106 722	104 559	107 741	109 516	112 792	118 394	121 605	126 178	133 625	133 261	136 799	142 345	40,7	4,1
Financiero	94 301	95 997	96 265	94 061	96 537	96 488	94 602	96 097	95 778	95 327	95 427	99 637	100 658	6,7	1,0
Banca de Consumo	73 105	86 127	87 776	89 255	90 266	91 928	93 110	93 818	73 243	92 883	50 525	50 205	40 631	- 44,4	- 19,1
Del Trabajo	73 105	86 127	87 776	89 255	90 266	91 928	93 110	93 818	73 243	92 883	50 525	50 205	40 631	- 44,4	- 19,1
II. SIST. NO BANCARIO	288 367	299 765	307 452	305 796	310 955	321 058	328 802	334 231	335 418	339 905	326 733	357 853	356 069	23,5	- 0,5
Caja Rural San Martín	11 933	11 949	12 192	12 134	12 206	12 248	12 103	11 894	11 799	11 798	11 122	11 611	11 126	- 6,8	- 4,2
Cmac Piura	137 083	141 990	143 979	142 660	144 672	149 454	152 611	155 065	156 606	159 792	162 991	167 385	170 669	24,5	2,0
Cmac Paita	31 084	32 670	33 736	34 387	35 146	36 401	37 507	38 482	38 704	36 814	28 212	34 156	36 465	17,3	6,8
Cmac Sullana	95 190	98 872	101 649	100 389	101 635	104 542	107 567	108 676	107 074	108 448	100 136	119 300	123 955	30,2	3,9
EDPYME EDYFICAR	10 638	11 549	12 221	12 219	12 587	13 369	13 656	14 123	14 497	15 126	15 741	16 268	11 363	6,8	- 30,2
EDPYME CAMCO Piura	2 438	2 735	3 675	4 008	4 707	5 043	5 359	5 991	6 738	7 927	8 531	9 133	2 491	2,2	- 72,7
SIST. FINANCIERO	861 073	894 682	896 618	897 555	891 370	925 217	927 220	944 792	938 001	953 817	910 121	944 220	936 136	8,7	- 0,9
M/E	480 241	510 405	520 775	520 683	526 628	541 695	546 999	555 478	539 486	558 222	511 993	545 161	542 454	13,0	- 0,5
M/N	380 832	384 276	375 842	376 872	364 742	383 522	380 221	389 314	398 515	395 595	398 128	399 059	393 682	3,4	- 1,3

FUENTE : Entidades Financieras

ELABORACIÓN: Sección Estudios Económicos BCR - Sucursal Piura

PIURA: CARTERA MOROSA DEL SISTEMA FINANCIERO
(Porcentaje de las colocaciones brutas)

ENTIDAD	2005												VAR%		
	OCT	NOV	DIC	ENE	FEB	MAR	ABR	MAY	JUN	JUL	AGO	SET	OCT	OCT05/ OCT04	OCT05/ SET05
I. SISTEMA BANCARIO	5,71	6,08	4,63	4,71	4,81	4,58	4,68	4,53	4,72	4,62	3,47	3,43	3,68	- 2,0	0,3
Banca Múltiple	5,53	5,37	3,58	3,61	3,65	3,40	3,45	3,26	3,27	3,20	3,16	3,23	3,53	- 2,0	0,3
. Crédito	8,83	9,69	9,14	9,14	9,05	7,53	7,24	6,46	6,30	6,24	6,60	7,07	9,03	0,2	2,0
. Interbank	1,14	0,81	0,76	0,97	1,18	1,20	1,30	0,55	0,84	0,90	0,37	0,37	0,51	- 0,6	0,1
. Wiese Sudameris	18,17	17,99	9,42	8,65	8,61	8,27	8,80	8,83	8,81	9,96	9,58	10,10	9,87	- 8,3	- 0,2
. Continental	1,95	1,87	1,78	2,13	2,07	1,77	1,80	1,71	1,66	1,43	1,31	1,27	1,24	- 0,7	0,0
Banca de Consumo	6,89	10,23	10,63	10,89	11,10	11,18	11,37	11,51	15,22	12,59	6,71	5,59	6,27	- 0,6	0,7
. Del Trabajo	6,89	10,23	10,63	10,89	11,10	11,18	11,37	11,51	15,22	12,59	6,71	5,59	6,27	- 0,6	0,7
II. SIST. NO BANCARIO	6,40	6,31	5,69	6,57	6,36	6,68	6,69	6,79	6,70	6,77	5,72	6,09	6,28	- 0,1	0,2
. Caja Rural M. Grau	19,83	20,09	16,75	18,99	15,63	17,14	16,25	16,73	16,34	16,34	5,44	7,08	7,39	-12,44	0,3
. CMAC Piura	6,20	6,34	5,81	6,36	6,25	6,71	6,93	7,00	6,38	6,48	6,41	6,48	6,47	0,3	0,0
. CMAC Paita	6,17	5,84	4,80	6,00	6,01	6,16	6,96	7,00	7,58	8,31	5,57	8,45	8,38	2,2	- 0,1
. CMAC Sullana	4,89	4,64	4,62	5,77	5,76	5,89	5,45	5,61	6,13	6,05	4,90	5,04	5,16	0,3	0,1
. EDPYME EDYFICAR	7,64	7,17	5,05	5,61	5,61	5,53	5,92	5,79	5,74	5,99	5,96	5,69	8,04	0,4	2,4
. EDPYME CAMCO Piura	7,86	6,90	4,11	4,37	3,50	3,75	3,63	3,85	3,02	2,70	2,66	3,11	6,70	- 1,2	3,6
SISTEMA FINANCIERO	5,94	6,15	4,99	5,34	5,35	5,31	5,39	5,33	5,43	5,39	4,28	4,44	4,67	-1,27	0,2

FUENTE : Entidades Financieras de Piura

ELABORACIÓN: Sección Estudios Económicos BCR - Sucursal Piura

PIURA: RECAUDACIÓN TRIBUTARIA *
(Miles de Nuevos Soles)

CONCEPTO	2 005												VAR%		ENERO - OCTUBRE			
	OCT	NOV	DIC	ENE	FEB	MAR	ABR	MAY	JUN	JUL	AGO	SET	OCT	OCT05/ OCT04	OCT05/ SET05	2004	2005	VAR %
IGV	12 102	19 573	16 251	12 771	16 584	15 345	16 891	16 588	16 612	18 102	20 721	20 203	21 307	76,1	5,5	145 942	175 123	20,0
ISC	363	391	413	493	356	454	280	417	501	238	375,6	293,0	291,0	-19,9	-0,7	5 424	3 698	-31,8
Impuesto Renta	9 500	8 447	8 768	11 831	9 736	12 983	24 073	9 612	10 610	11 386	10 823,8	10 416,0	8 968,0	-5,6	-13,9	94 536	120 439	27,4
RUS	270	280	273	273	277	262	256	266	258	249	257,8	249,0	236,0	-12,5	-5,2	2 617	2 584	-1,3
IES	601	641	656	86	18	15	18	15	15	15	11	3	8	-98,7	166,7	6 323	203	-96,8
Otros	1 523	1 370	1 861	1 222	1 288	1 523	2 832	2 682	2 774	2 507	3 044,6	3 343,0	2 749,0	80,5	-17,8	16 004	26 263	64,1
TOTAL	24 360	30 703	28 221	26 677	28 260	30 582	44 350	29 579	30 770	32 496	35 234	34 507	33 559 0	37,8	-2,7	270 846	328 310	21,2

*Sólo tributos internos

FUENTE : SUNAT

ELABORACION: Sección de Estudios Económicos del BCRP - Sucursal Piura