

BANCO CENTRAL DE RESERVA DEL PERÚ
SUCURSAL PIURA



SÍNTESIS PIURA
SEPTIEMBRE 2005



SECCIÓN ESTUDIOS ECONÓMICOS

ÍNDICE

	Pág.
INTRODUCCIÓN.....	3
 INFLACIÓN Y TIPO DE CAMBIO.....	5
1.1. INFLACIÓN.....	5
1.2. TIPO DE CAMBIO.....	6
II. PRODUCCIÓN.....	7
2.1. PRODUCCIÓN AGROPECUARIA.....	7
2.2. PRODUCCIÓN PESQUERA.....	12
2.3. PRODUCCIÓN DE HIDROCARBUROS.....	14
2.4. PRODUCCIÓN MANUFACTURERA.....	15
2.5. COMERCIO.....	16
2.6. CONSTRUCCIÓN.....	17
III. EMPLEO.....	18
IV. SECTOR EXTERNO.....	19
4.1. EXPORTACIONES.....	19
4.2. IMPORTACIONES.....	22
V. MONEDA Y CRÉDITOS.....	24
5.1. DEPÓSITOS Y OBLIGACIONES.....	24
5.2. COLOCACIONES.....	27
VI. SECTOR FISCAL.....	30
6.1. INGRESOS FISCALES.....	30
6.2. OPERACIONES DEL GOBIERNO REGIONAL.....	31

INTRODUCCIÓN

En Setiembre, el **Índice de Precios al Consumidor** en la ciudad de Piura aumentó 0,12 por ciento respecto al mes precedente, principalmente por el aumento en los precios de los grupos "Alquiler de vivienda, combustible y electricidad" (1,02 por ciento), "Muebles y enseres" (1,28 por ciento) y "Transportes y comunicaciones" (0,51 por ciento).

La **producción de bienes** mensual en el departamento de Piura disminuyó 5,9 por ciento con relación al mes de setiembre del 2004, lo cual se explica por la caída de los sectores pesquero, manufacturero y construcción, que no pudo ser compensada por el incremento en los sectores agropecuario y minero. En lo que va del año, la producción creció 0,5 por ciento

La **producción agropecuaria** creció 17,7 por ciento respecto a igual mes del 2004, por la expansión de los subsectores agrícola (38,7 por ciento) y pecuario (3,1 por ciento). En el lapso enero-setiembre, el aumento fue de 18,2 por ciento.

La **producción pesquera** mensual cayó en 40,2 por ciento respecto de análogo mes del 2004, por la menor extracción de especies para congelado. En los nueve primeros meses del año se observa una contracción de 48,9 por ciento en el rubro de harina, que se explica por las reiteradas suspensiones de las faenas de pesca debido a la elevada presencia de especies juveniles.

En setiembre, la **producción de hidrocarburos** aumentó 7,3 por ciento en comparación con análogo mes del 2004, debido a la mayor extracción de petróleo y gas. En lo que va del año, el sector aumentó en 1,9 por ciento.

La **producción industrial** del mes cayó 16,7 por ciento con relación a setiembre del 2004, lo cual se explica básicamente por el menor nivel de actividad en las ramas de procesamiento pesquero y de molinería de trigo. En lo que va del año, el sector decreció 9,6 por ciento.

El **sector construcción**, medido indirectamente por los despachos de cemento hacia el departamento, disminuyó 11,0 por ciento respecto al mes de setiembre del 2004. En los nueve primeros meses del año, el sector registró una caída del 2,1 por ciento.

El **empleo urbano**, en la empresa privada de 10 a más trabajadores, de las 4 ciudades más importantes de Piura, creció 10,1 por ciento respecto al mes de setiembre del año anterior. Incidió en este resultado la mayor demanda laboral en las ciudades de Piura, Paita, Sullana y Talara.

En setiembre, las **exportaciones** efectuadas por las aduanas de Paita y Talara sumaron US\$ 98,7 millones, lo que significó un aumento de 78,8 por ciento respecto de igual mes del año pasado, debido a la mayor oferta de productos tradicionales (98,2 por ciento) y no tradicionales (33,6 por ciento). De otro lado, las **importaciones** totalizaron US\$ 43,7 millones, lo que significó una disminución de 1,1 por ciento con relación a igual mes del año pasado, debido principalmente a las menores compras de insumos (-2,2 por ciento). La cifra acumulada en el lapso enero-setiembre del presente año registró una caída similar de 1,1 por ciento.

En lo relativo al **sector financiero**, el saldo de los **depósitos** en el mes analizado fue de S/.865,6 millones, implicando un crecimiento del 17,9 por ciento con relación a setiembre del 2004. Por otra parte, el saldo de las **colocaciones** en el mes bordeó los S/. 943,8 millones, denotando un crecimiento del 9,8 por ciento respecto al saldo de hace doce meses

La **recaudación tributaria** en el mes de análisis se incrementó 1,9 por ciento respecto a setiembre del año pasado. Este comportamiento obedeció a una mayor captación de tributos internos (15,7 por ciento), ya que, por el contrario, el cobro de tributos aduaneros decreció en 11,3 puntos porcentuales. Dentro de los impuestos internos, sobresalen el Impuesto General a las Ventas, con un crecimiento del 13,9 por ciento, y el Impuesto a la Renta, con un repunte del 20,7 por ciento en comparación con setiembre del 2004.

I. INFLACIÓN Y TIPO DE CAMBIO

1.1 Inflación

En Setiembre, el Índice de Precios al Consumidor en la ciudad de Piura aumentó 0,12 por ciento respecto al mes precedente, principalmente por el aumento en los precios de los grupos "Alquiler de vivienda, combustible y electricidad" (1,02 por ciento), "Muebles y enseres" (1,28 por ciento) y "Transportes y comunicaciones" (0,51 por ciento).

En lo que va del año, la inflación acumulada fue de 0,41 por ciento, mientras que la inflación anualizada fue de 1,31 por ciento.

VARIACIÓN POR GRUPOS DE CONSUMO

GRUPOS DE CONSUMO	PONDERACIÓN	VARIACION %		
		SET05/ AGO05	DIC04/ SET05	SET05/ SET04
ÍNDICE GENERAL	100.00	0.12	0.41	1.31
1. Alimentos y Bebidas	50.26	-0.25	-0.49	0.78
2. Vestido y Calzado	7.59	-0.22	0.13	-0.60
3. Alquiler de la Viv. Comb. y Elec.	13.19	1.02	3.04	6.50
4. Muebles y Enseres	4.51	1.28	2.60	3.11
5. Cuid. y Conserv. de Salud	2.40	-0.12	2.36	-2.51
6. Transportes y Comunicac.	9.63	0.51	1.07	1.54
7. Enseñanza y Cultura	6.17	0.12	-1.50	-2.96
8. Otros Bienes y Servicios	6.25	-0.34	-0.56	0.02

FUENTE : INEI

ELABORACIÓN: Sección Estudios Económicos BCRP-Sucursal Piura

INFLACIÓN Evolución Porcentual Anual

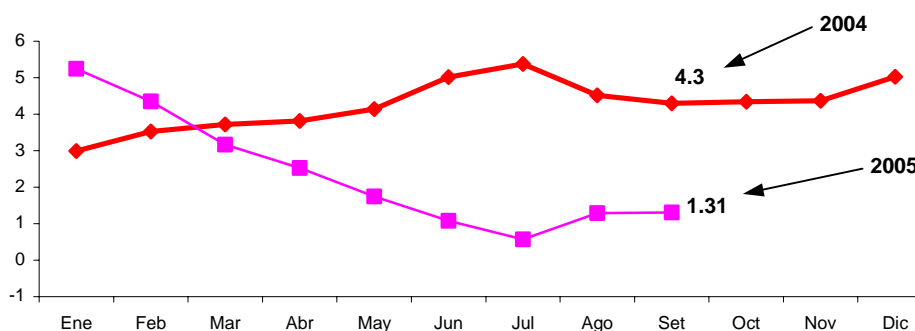

1.2 Tipo de Cambio

En setiembre, el tipo de cambio en el mercado informal de la ciudad de Piura aumentó al cierre del mes. En esta fecha, se cotizó en S/ 3,30 la compra y S/.3,35 la venta. En cuanto a la cotización en el sistema bancario, cerró en S/. 3,35 la venta.

**TIPO DE CAMBIO
DE LA S.B.S. Y DEL MERCADO INFORMAL EN LA CIUDAD DE PIURA**
(Nuevos Soles por Dólar)

FECHA	DÓLAR MERCADO INFORMAL						DÓLAR S.B.S.	
	COMPRA		VENTA		VARIACIÓN*		COMPRA	VENTA
	APERTURA	CIERRE	APERTURA	CIERRE	COMPRA	VENTA		
01-Sep-05	3.21	3.23	3.23	3.25	0.31	0.00	3.28	3.29
02-Sep-05	3.23	3.24	3.25	3.26	0.31	0.62	3.28	3.28
3-4 SABADO Y DOMINGO								
05-Sep-05	3.24	3.25	3.26	3.27	0.31	0.31	3.30	3.30
06-Sep-05	3.25	3.25	3.27	3.27	0.00	0.31	3.32	3.32
07-Sep-05	3.25	3.26	3.27	3.28	0.31	0.00	3.32	3.32
08-Sep-05	3.26	3.26	3.28	3.28	0.00	0.31	3.30	3.30
09-Sep-05	3.27	3.27	3.29	3.29	0.31	0.30	3.30	3.30
10-11 SABADO Y DOMINGO								
12-Sep-05	3.27	3.27	3.29	3.29	0.00	0.00	3.29	3.29
13-Sep-05	3.27	3.27	3.29	3.29	0.00	0.00	3.28	3.29
14-Sep-05	3.27	3.27	3.29	3.29	0.00	0.00	3.29	3.29
15-Sep-05	3.27	3.27	3.29	3.29	0.00	0.00	3.29	3.29
16-Sep-05	3.27	3.27	3.30	3.30	0.00	0.30	3.29	3.30
17-18 SABADO Y DOMINGO								
19-Sep-05	3.27	3.27	3.30	3.30	0.00	0.00	3.30	3.30
20-Sep-05	3.28	3.28	3.30	3.30	0.31	0.00	3.30	3.30
21-Sep-05	3.28	3.28	3.31	3.31	0.00	0.30	3.30	3.30
22-Sep-05	3.28	3.28	3.30	3.30	0.00	-0.30	3.30	3.31
23-Sep-05	3.28	3.28	3.30	3.30	0.00	0.00	3.32	3.32
24-25 SABADO Y DOMINGO								
26-Sep-05	3.28	3.28	3.32	3.32	0.00	0.61	3.32	3.32
27-Sep-05	3.29	3.29	3.32	3.32	0.30	0.00	3.32	3.32
28-Sep-05	3.30	3.30	3.35	3.35	0.30	0.90	3.32	3.32
29-Sep-05	3.30	3.30	3.35	3.35	0.00	0.00	3.33	3.33
30-Sep-05	3.30	3.30	3.35	3.35	0.00	0.00	3.35	3.35
* CIERRE	VARIACIÓN CON RESPECTO AL MES ANTERIOR*				COMPRA :	2.484	VENTA :	3.715
* CIERRE	MERCADO INFORMAL PROMEDIO DEL MES*				COMPRA :	3.271	VENTA :	3.298

FUENTE: BCR

ELABORACIÓN: Sección Estudios Económicos BCR - Sucursal Piura

DÓLAR EN EL MERCADO INFORMAL (Nuevos Soles por Dólar)

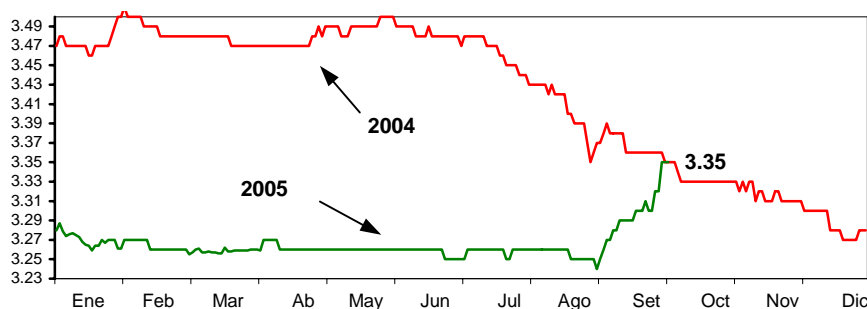

II. PRODUCCIÓN

La **producción de bienes** en el departamento de Piura disminuyó 5,9 por ciento con relación al mes de setiembre del 2004, lo cual se explica por la caída de los sectores pesquero, manufacturero y construcción, que no pudo ser compensada por el incremento en los sectores agropecuario y minero. En lo que va del año, la producción creció 0,5 por ciento.

PRODUCTO BRUTO INTERNO

(variación porcentual)

Sectores	Mensual	Acumulado
Agropecuario	17.7	17.8
Pesca	-40.2	-9.3
Minería	7.3	1.3
Manufactura	-16.7	-6.1
Construcción	-11.0	-0.7
PBI	-5.9	0.5

2.1. Producción Agropecuaria

La **producción agropecuaria** creció 17,7 por ciento respecto a igual mes del 2004, por la expansión de los subsectores agrícola (38,7 por ciento) y pecuario (3,1 por ciento). En el lapso enero-setiembre, el aumento fue de 18,2 por ciento.

PRODUCCIÓN AGROPECUARIA

(Variación Porcentual)*

Sector	Setiembre	Enero-Setiembre
Agropecuario	17,7	18,2
Agrícola	38,7	24,8
Pecuario	3,1	5,8

* Del valor bruto de la producción

FUENTE : Ministerio de Agricultura - Piura

PRODUCCION AGROPECUARIA

Variación Porcentual Anual

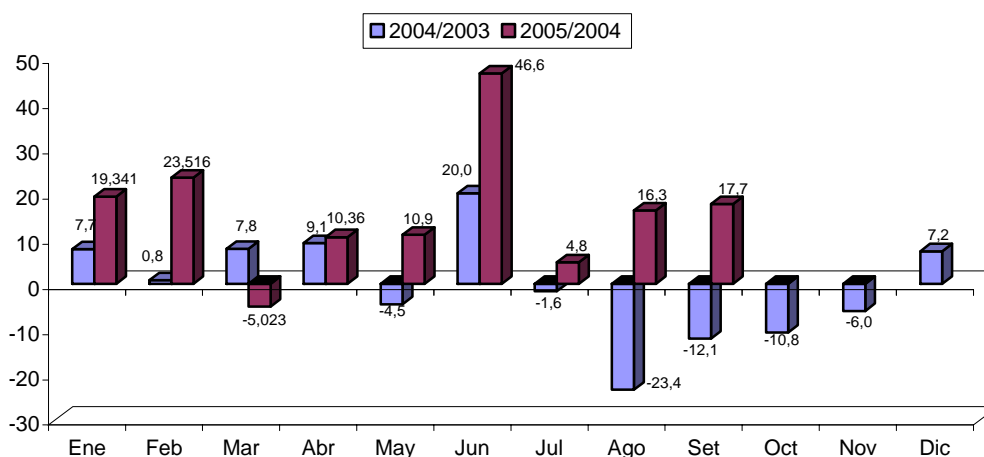

En el **mes de análisis**, el buen desempeño del subsector agrícola estuvo asociado principalmente a los mayores volúmenes producidos de algodón (79,9 por ciento), maíz amarillo duro (85,4 por ciento), limón (29,5 por ciento) y plátano (24,0 por ciento).

En **algodón** se pasó de 960 T.M a 1 727 T.M. en virtud de las mayores superficies instaladas -incluso fuera de la fecha límite según el reglamento del cultivo del algodón- que fueron autorizadas dada la disponibilidad de agua.

La mayor producción de **limón** ocurrió como consecuencia de la buena floración registrada por las plantaciones en los meses de abril a junio del 2005. Las plantaciones de **mango** presentan caída de frutos, habiendo sido afectadas por las bajas temperaturas imperantes.

PRODUCCIÓN AGRÍCOLA
(TM)

CULTIVOS	2004	2005		VAR %		ENERO - SETIEMBRE		
	SETIEMBRE	AGOSTO	SETIEMBRE	SET05/ AGO05	SET05/ SET04	2004	2005	VAR %
PERMANENTES								
Café	19	163	140	-14,1	636,8	3 114	2 087	-33,0
Limón	7 600	11 349	9 839	-13,3	29,5	96 499	108 893	12,8
Mango	0	0	110	n.d.	n.d.	103 423	126 069	21,9
SEMI-PERMANENTES								
Papaya	88	78	75	-3,8	-14,8	755	734	-2,8
Plátano	12 681	15 568	15 728	1,0	24,0	126 490	143 600	13,5
Espárrago	0	0	0	n.d.	n.d.	32	0	-100,0
TRANSITORIOS								
Algodón	960	3 595	1 727	-52,0	79,9	28 610	30 572	6,9
Arroz	284	17 196	0	-100,0	-100,0	243 339	357 910	47,1
Cebada Grano	84	141	24	-83,0	-71,4	248	421	69,8
Frijol G/S	150	73	262	258,9	74,7	928	2 167	133,5
Maíz Amarillo Duro	861	6 971	1 596	-77,1	85,4	33 633	37 825	12,5
Maíz Amiláceo	1 576	4 310	1 658	-61,5	5,2	8 983	11 585	29,0
Papa	1 337	664	1 200	80,7	-10,2	6 346	8 410	32,5
Trigo	1 514	3 266	1 413	-56,7	-6,7	6 052	7 131	17,8
Yuca	568	1 498	113	-92,5	-80,1	2 332	7 235	210,2

FUENTE : Ministerio de Agricultura - Región Piura
ELABORACIÓN: Sección Estudios Económicos BCR - Sucursal Piura.

No hubo cosecha de **arroz**, dado que ésta concluyó en agosto, como resultado del uso de variedades precoces y favorables condiciones climáticas.

COSECHAS DE CULTIVOS TRANSITORIOS
(HAS)

CULTIVOS	2004	2005		VAR %		ENERO - SETIEMBRE		
	SETIEMBRE	AGOSTO	SETIEMBRE	SET05/ AGO05	SET05/ SET04	2004	2005	VAR %
Algodón	0	0	0	n.d.	n.d.	0	0	n.d.
Arroz	36	1 813	0	-100,0	-100,0	31 352	39 371	25,6
Cebada Grano	114	182	41	-77,5	-64,0	340	569	67,4
Frijol G/S	15	120	370	208,3	2,366,7	932	2 699	189,6
Maíz Amarillo Duro	206	2 072	410	-80,2	99,0	9 088	9 659	6,3
Maíz Amiláceo	2 066	3 940	1 833	-53,5	-11,3	11 673	12 879	10,3
Papa	134	57	112	96,5	-16,4	568	678	19,4
Trigo	1 816	3 594	1 550	-56,9	-14,6	6 848	8 476	23,8
Yuca	103	250	19	-92,4	-81,6	278	1 062	282,0
TOTAL	4 490	12 028	4 335	-64,0	-3,5	61 079	75 393	23,4

FUENTE : Ministerio de Agricultura - Región Piura.
ELABORACIÓN: Sección Estudios Económicos BCR - Sucursal Piura.

Los cultivos más importantes del departamento, entre enero y setiembre del 2005, fueron las frutas con el 45 por ciento y el arroz con el 42 por ciento.

PRODUCCION AGRICOLA DE PRINCIPALES CULTIVOS, 2005
Participación Porcentual

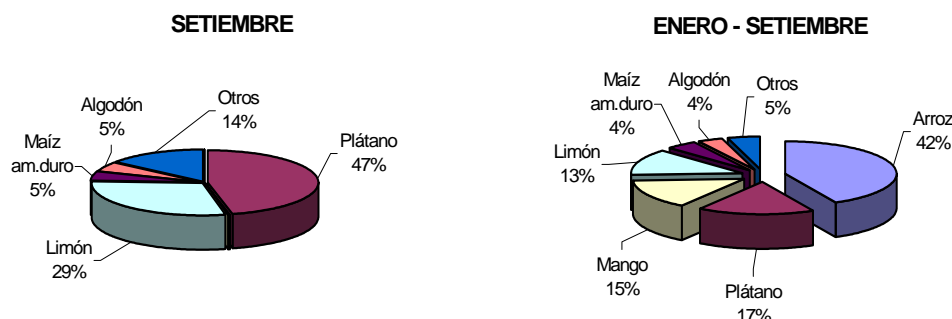

En comparación con setiembre del año anterior, se observa un aumento en los **precios en chacra** del algodón y plátano, y una disminución en los de limón y maíz amarillo duro.

PRECIO EN CHACRA DE PRINCIPALES CULTIVOS

(Nuevos soles/Kg.)

CULTIVOS	2004		2005		VAR %	
	SETIEMBRE	AGOSTO	SETIEMBRE	SET05/ AGO05	SET05/ SET04	
Algodón	2,18	2,17	2,22	2,3	1,8	
Arroz	1,10	0,65	0,00	-100,0	-100,0	
Café	2,90	4,40	3,80	-13,6	31,0	
Cebada Grano	0,60	0,51	0,40	-21,6	-33,3	
Espárrago	0,00	0,00	0,00	n.d.	n.d.	
Frijol G/S	1,39	1,68	1,80	7,1	29,5	
Limón	0,60	0,33	0,42	27,3	-30,0	
Maíz Amarillo Duro	0,67	0,57	0,54	-5,3	-19,4	
Maíz Amiláceo	0,73	0,53	0,62	17,0	-15,1	
Mango	0,00	0,00	1,00	n.d.	n.d.	
Papa	0,58	0,50	0,51	2,0	-12,1	
Plátano	0,24	0,30	0,36	20,0	50,0	
Trigo	0,75	0,58	0,63	8,6	-16,0	
Yuca	0,64	0,57	0,50	-12,3	-21,9	

FUENTE : Ministerio de Agricultura - Región Piura.

ELABORACIÓN : Sección Estudios Económicos BCR - Sucursal Piura.

En el mes de análisis se sembraron 12 516 Has de los principales cultivos transitorios frente a 6 119 Has en setiembre del año pasado, lo que significó un incremento de 104,5 por ciento.

Dentro del total mencionado, hubieron 9 555 Has de arroz y 2 745 de maíz amarillo duro, que permitieron llegar a un avance acumulado de 95,5 por ciento y 98,2 por ciento, respectivamente, en relación a las siembras programadas para la campaña chica de arroz (19 812 Has) y maíz amarillo duro (6 591 Has).

SIEMBRAS DE LOS PRINCIPALES CULTIVOS
(HAS)

CULTIVOS	2004		2005		VAR %		CAMPANA: AGOSTO - SETIEMBRE		
	SETIEMBRE	AGOSTO	SETIEMBRE	SET05/ AGO05	SET05/ SET04	2003-2004	2004-2005	VAR %	
Algodón	0	0	0	n.d.	n.d.	0	0	n.d.	
Arroz	3 964	9 356	9 555	2,1	141,0	6 288	18 911	200,7	
Cebada Grano	0	0	0	n.d.	n.d.	0	0	n.d.	
Frijol G/S	90	10	0	-100,0	-100,0	110	10	-90,9	
Maíz Amarillo Duro	1 936	3 729	2 745	-26,4	41,8	8 754	6 474	-26,0	
Maíz Amiláceo	0	0	0	n.d.	n.d.	0	0	n.d.	
Papa	57	99	113	14,1	98,2	156	212	35,9	
Trigo	5	10	4	-60,0	-20,0	8	14	75,0	
Yuca	67	95	99	4,2	47,8	156	194	24,4	
TOTAL	6 119	13 299	12 516	-5,9	104,5	15 472	25 815	66,8	

FUENTE : Ministerio de Agricultura - Región Piura.

ELABORACIÓN : Sección Estudios Económicos BCR - Sucursal Piura.

El volumen almacenado en los reservorios de Poechos y San Lorenzo ha descendido sensiblemente respecto del mes precedente, debido a la instalación de arroz y otros cultivos en campaña chica, asociada, a la vez, al déficit de lluvias en las cuencas de dichas represas, lo que obligaría a realizar cortes de riego de manera programada.

La **represa de Poechos** cerró el mes de setiembre con una dotación de 266,1 MMC frente a 223,9 MMC de similar mes del año pasado. El descenso respecto al mes precedente fue notorio (-136,8 MMC).

AGUA ALMACENADA EN EL RESERVORIO DE POECHOS

Capacidad máxima 1000 MMC; Capacidad mínima 430 MMC

	2004	2005
Ene	146.1	102.2
Feb	121.7	232.7
Mar	163.2	374.1
Abr	226.4	466.5
May	217.5	469.8
Jun	304.4	495.2
Jul	318.7	484.9
Ago	265.0	402.9
Set	223.9	266.1
Oct	169.8	
Nov	149.7	
Dic	184.4	

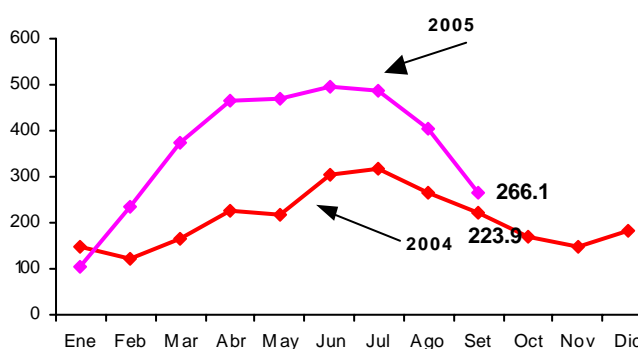

FUENTE : Proyecto Chira-Piura

ELABORACIÓN : Sec. Estudios Eco. BCR - Sucursal Piura

El **reservorio de San Lorenzo** concluyó el mes de setiembre con 90,2 MMC frente a 39,5 MMC de igual período del año anterior.

AGUA ALMACENADA EN EL RESERVOIRIO DE SAN LORENZO

Capacidad máxima 257 MMC

	2004	2005
Ene	72.5	46.8
Feb	58.0	85.4
Mar	80.7	165.8
Abr	100.5	217.3
May	93.0	202.7
Jun	102.2	210.4
Jul	111.6	192.7
Ago	63.0	123.4
Set	39.5	90.2
Oct	35.8	
Nov	30.2	
Dic	50.7	

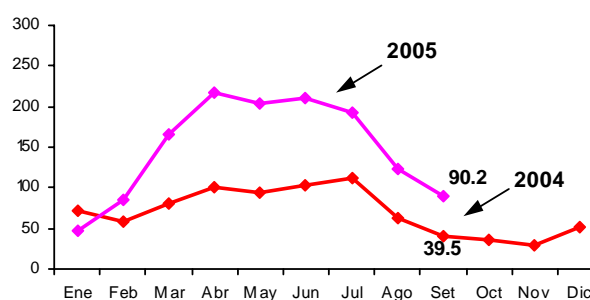

FUENTE : Proyecto Chira-Piura

ELABORACION : Sec. Estudios Eco. BCR - Sucursal Piura

La actividad pecuaria creció en 3,1 por ciento respecto a setiembre del 2004, observándose mayores volúmenes de carnes de aves, porcinos, caprinos y ovinos.

PRODUCCIÓN PECUARIA EN PIURA

(TM)

ESPECIES	2004	2005		VAR %		ENERO - SETIEMBRE		
	SETIEMBRE	AGOSTO	SETIEMBRE	SET05/ AGO05	SET05/ SET04	2004	2005	VAR %
AVES								
Carne	1 932	2 121	2 081	-1.9	7.7	18 000	18 090	0.5
Huevos	368	418	343	-17.9	-6.8	3 505	3 404	-2.9
VACUNO								
Carne	1 948	1 651	1 655	0.2	-15.0	14 060	14 814	5.4
Leche	2 310	1 994	1 725	-13.5	-25.3	20 381	23 752	16.5
OVINO								
Carne	110	148	185	25.0	68.2	1 202	1 271	5.7
Lana	0	0	0	n.d.	n.d.	0	0	n.d.
PORCINO								
Carne	651	745	819	9.9	25.8	5 756	6 684	16.1
CAPRINO								
Carne	353	442	558	26.2	58.1	3 272	3 802	16.2

FUENTE : Ministerio de Agricultura - Región Piura

ELABORACION : Sección Estudios Económicos BCR - Sucursal Piura.

2.2. Producción Pesquera

La producción pesquera mensual cayó en 40,2 por ciento respecto de análogo mes del 2004, por la menor extracción de especies para congelado.

En los nueve primeros meses del año se observa una contracción de 48,9 por ciento en el rubro de harina, que se explica por las reiteradas suspensiones de las faenas de pesca debido a la elevada presencia de especies juveniles.

PRODUCCION PESQUERA (T.M.)

DESTINO	2004		2005		VAR %		ENERO - SETIEMBRE		
	SETIEMBRE	AGOSTO	SETIEMBRE	SET05/ AGO04	SET05/ SET04	2004	2005	VAR %	
Consumo Humano Directo	25 182	24 627	12 726	-48,3	-49,5	240 391	214 456	-10,8	
Congelado	20 081	13.516	6.694	-50,5	-66,7	188 935	141 245	-25,2	
Enlatado	83	4.139	798	-80,7	861,4	6 072	21 783	258,7	
Fresco	5 002	6.972	5.234	-24,9	4,6	45 161	51 419	13,9	
Algas	16	0	0	n.d	-100,0	223	9	-96,0	
Consumo Humano Indirecto	0	50	0	-100,0	n.d.	760 142	388.600	-48,9	
Harina	0	50	0	-100,0	n.d.	760 142	388 600	-48,9	
Variación % del Valor Bruto de la Producción				-37,2	-40,2			-16,1	

FUENTE : Ministerio de Pesquería - Región Piura

ELABORACIÓN : Sección Estudios Económicos BCR - Sucursal Piura.

PRODUCCIÓN PESQUERA Variación Porcentual Anual

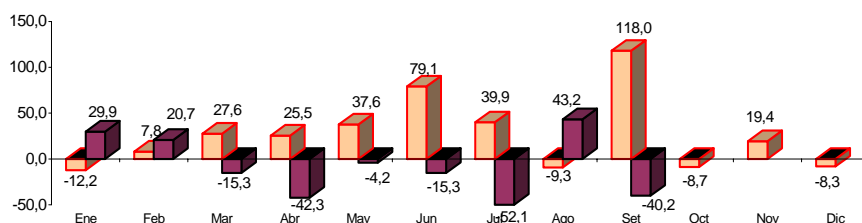

FUENTE : Dirección de Pesquería - Región Piura

ELABORACIÓN : Sección Estudios Económicos BCR - Sucursal Piura.

La actividad orientada al consumo humano indirecto es la de mayor importancia relativa, representando el 64 por ciento de la producción acumulada en el lapso enero-setiembre del presente año.

PRODUCCION PESQUERA, 2005 Participación Porcentual

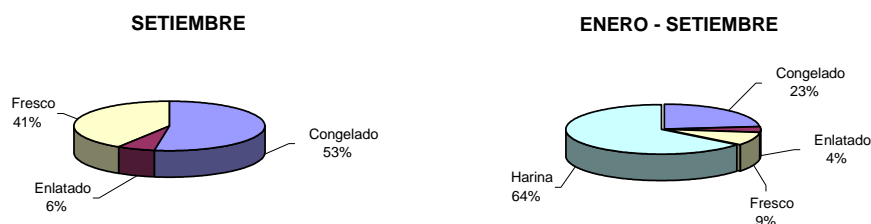

En el mes de análisis, la especie más capturada fue la pota, pese a que el volumen fue 52,5 por ciento inferior al de igual período del año pasado, lo que radicó en la inusual presencia de aguas relativamente frías. Durante los primeros nueve meses del año, las capturas más significativas corresponden a la anchoveta, aún cuando hayan sufrido una contracción de 47,6 por ciento en relación a similar lapso del 2004.

**EXTRACCION DE RECURSOS HIDROBIOLÓGICOS
(T.M.)**

	2004		2005		VAR %		ENERO - SETIEMBRE		
	SETIEMBRE	AGOSTO	SETIEMBRE	SET05/ AGO05	SET05/ SET04	2004	2005	VAR %	
Anchoveta	53	3 963	628	-84,2	1.084,9	760 277	398 722	-47,6	
Anguila	460	547	59	-89,2	-87,2	4 801	4 733	-1,4	
Atún	0	31	0	-100,0	n.d.	1 497	1 382	-7,7	
Barrilete	0	188	0	-100,0	n.d.	439	3 812	768,3	
Bereche	0	13	0	-100,0	n.d.	35	33	-5,7	
Caballa	17	35	0	-100,0	-100,0	673	2 202	227,2	
Calamar	388	2	0	-100,0	-100,0	10 642	4 896	-54,0	
Jurel	12	0	0	n.d.	-100,0	1 680	13	-99,2	
Langostino	1	5	2	-60,0	100,0	108	84	-22,2	
Machete	0	9	0	-100,0	n.d.	64	13	-79,7	
Merluza	196	593	1 118	88,5	470,4	18 082	15 343	-15,1	
Pota	22 747	18 760	10 810	-42,4	-52,5	191 359	159 813	-16,5	
Otros	1 308	531	133	-75,0	-89,8	10 876	12 035	10,7	
TOTAL	25 182	24 677	12 750	-48,3	-49,4	1000 533	603 081	-39,7	

FUENTE : Ministerio de Pesquería - Región Piura
ELABORACIÓN : Sección Estudios Económicos BCRP - Sucursal Piura.

EXTRACCION DE PRINCIPALES ESPECIES HIDROBIOLÓGICAS, 2005
Participación Porcentual

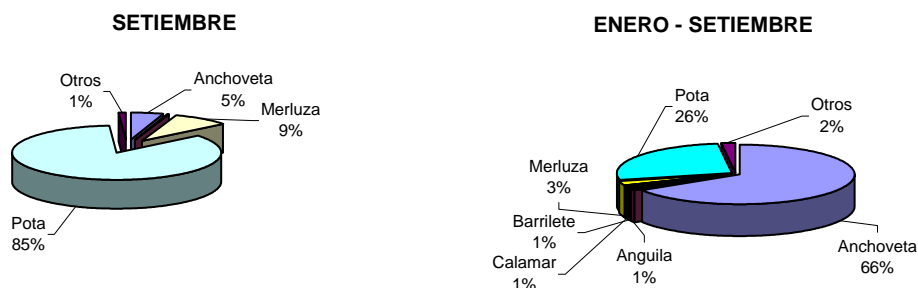

2.3. Producción de Hidrocarburos

En setiembre, la producción de hidrocarburos aumentó 7,3 por ciento en comparación con análogo mes del 2004, debido a la mayor extracción de petróleo y gas. En lo que va del año, el sector aumentó en 1,9 por ciento.

EXTRACCIÓN DE PETRÓLEO Y GAS

EXTRACCIÓN		2004		2005		VAR %		ENERO - SET		
		SET	AGO	SET	SET2005/ AGO2005	SET2005/ SET2004	2004	2005	VAR %	
PETRÓLEO (En barriles)										
COSTA	Lotes	542 935	607 264	587 407	-3.3	8.2	4 812 478	5 262 355	9.3	
Petroperú										
Petrobras	X	344 144	396 228	380 693	-3.9	10.6	3 059 107	3 411 082	11.5	
P. Monterrico-EX VEGSA	II	16 904	18 136	17 714	-2.3	4.8	148 719	155 724	4.7	
Río Bravo	IV	20 061	25 249	26 745	5.9	33.3	149 364	229 550	53.7	
Mercantile-EX MPOG	III	20 514	26 225	24 391	-7.0	18.9	165 485	243 861	47.4	
Unipetro	IX	9 024	8 831	8 503	-3.7	-5.8	85 464	79 343	-7.2	
Sapet	VI VII	109 711	104 020	102 051	-1.9	-7.0	995 620	924 769	-7.1	
Gmp.	I Y V	22 577	28 575	27 310	-4.4	21.0	208 719	218 026	4.5	
ZÓCALO		312 556	345 544	335 553	-2.9	7.4	2 964 136	2 869 862	-3.2	
Petrotech	Z-2B	312 556	345 544	335 553	-2.9	7.4	2 964 136	2 869 862	-3.2	
TOTAL PETRÓLEO PIURA		855 491	952 808	922 960	-3.1	7.9	7 776 614	8 132 217	4.6	
GAS (Miles pies cúbicos)										
COSTA	Lotes	580 670	731 451	605 306	-17.2	4.2	4 718 488	4 398 856	-6.8	
Gmp.	I	89 602	113 859	89 876	-21.1	0.3	543 663	681 825	25.4	
Sapet	VI	184 867	176 162	150 369	-14.6	-18.7	1 320 846	855 440	-35.2	
Petrobras	X	301 687	428 680	360 277	-16.0	19.4	2 342 110	2 592 339	10.7	
Olympic	XIII	4 514	12 750	4 784	-62.5	6.0	511 869	269 252	-47.4	
ZÓCALO		510 907	667 104	523 080	-21.6	2.4	3 588 514	2 383 379	-33.6	
Petrotech	Z-2B	510 907	667 104	523 080	-21.6	2.4	3 588 514	2 383 379	-33.6	
TOTAL GAS PIURA		1 091 577	1 398 555	1 128 386	-19.3	3.4	8 307 002	6 782 235	-18.4	

FUENTE : PERUPETRO

ELABORACION: Sección de Estudios Económicos BCR - Sucursal Piura

La extracción de **petróleo** creció 7,9 por ciento respecto a setiembre del 2004, por la mayor actividad que registraron las empresas Río Bravo, Mercantile, Gmp y Petrobras.

La extracción de **gas** se incrementó en 3,4 por ciento con relación a similar mes del año pasado, a raíz del desempeño positivo de las empresas Petrobras, Olympic y Petrotech.

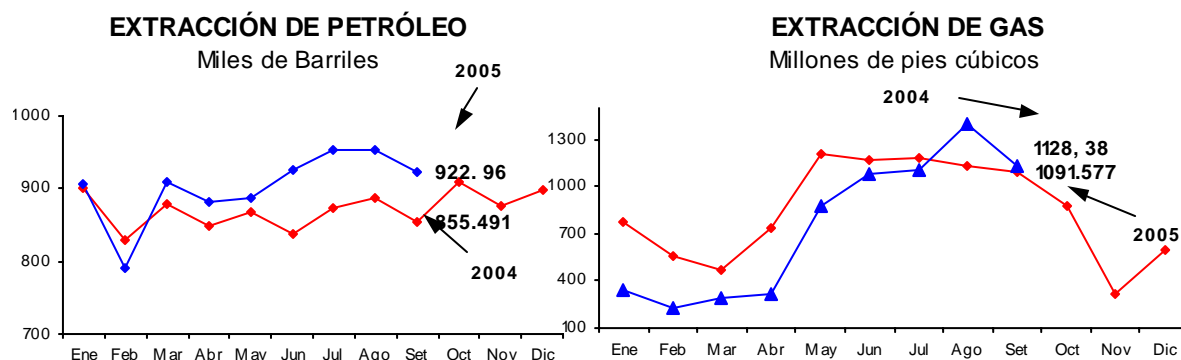

2.4. Producción Manufacturera

La producción industrial del mes cayó 16,7 por ciento con relación a setiembre del 2004, lo cual se explica básicamente por el menor nivel de actividad en las ramas de procesamiento pesquero y de molinería de trigo. En lo que va del año, el sector decreció 9,6 por ciento.

PRODUCCION INDUSTRIAL (TM)

PRODUCTOS	2004		2005		VAR %		ENERO-SETIEMBRE		
	SET	AGO	SET	AGO	SET05/ AGO05	SET05/ SET04	2004	2005	VAR %
Aceites comestibles									
Vegetales	1 161	2 287	2 087		-8,8	79,8	8 505	17 105	101,1
Compuestos	981	0	0		n.d.	-100,0	11 323	3 957	-65,1
Hilados de algodón	443	504	453		-10,1	2,1	3 699	3 955	6,9
Harina de pescado	12	708	124		-82,5	922,9	185 875	85 966	-53,8
Conservas de pescado	55	549	263		-52,2	376,0	3 577	7 722	115,9
Aceite de Pescado	2	92	16		-82,5	925,3	24 245	11 213	-53,8
Pescado congelado	8 233	5 542	2 745		-50,5	-66,7	77 463	57 911	-25,2
Harina de trigo	5 109	3 681	3 449		-6,3	-32,5	33 339	27 847	-16,5
GLP *	148	166	149		-10,0	1,1	1 431	1 415	-1,1
Gasolinas *	241	212	285		34,1	18,0	2 321	2 226	-4,1
Kerosene y turbo *	150	163	131		-19,9	-12,8	1 653	1 350	-18,3
Diesel y fuel oil	529	564	581		3,0	9,7	4 405	5 017	13,9

* En miles de barriles

FUENTE: Empresas industriales del departamento.

ELABORACIÓN: Sección Estudios Económicos, BCRP Sucursal Piura

La industria pesquera experimentó una contracción del 65,1 por ciento respecto a similar mes del año pasado. Este sector siguió enfrentando severas restricciones en la dotación de materia prima, tanto por efecto de la veda de anchoveta y merluza, como por condiciones oceanográficas adversas que afectaron la disponibilidad de otras especies, en particular, de la pota destinada a la línea de congelado. Esto último se reflejó en una disminución del 66,7 por ciento en la producción de dicha línea, que contrarrestó con creces las recuperaciones en harina, aceite y conservas.

De otro lado, la producción mensual de harina de trigo descendió 32,5 puntos porcentuales en comparación con análogo período del año anterior. Esta rama sigue enfrentando la debilidad del mercado doméstico, traducida en una caída del 12,2 por ciento en las ventas del mes.

En el lado positivo, la producción de derivados del petróleo creció 7,2 por ciento, merced a repuntes en los casos de las gasolinas (18 por ciento), GPL (1,1 por ciento) y diesel-fuel oil (9,7 por ciento). Asimismo, el procesamiento de aceites comestibles e hilados de algodón mostró incrementos del 9,8 y 2,1 por ciento, respectivamente.

En el período enero-setiembre, la actividad manufacturera decreció 9,6 por ciento a raíz de la menor producción de derivados pesqueros (-30,2 por ciento) y harina de trigo (-16,5 por ciento), lo cual no pudo ser compensado por la recuperación en aceites comestibles (17,9 por ciento), hilados de algodón (6,9 por ciento) y refinación de petróleo (1,8 por ciento).

2.6. Comercio

De las empresas encuestadas el 48 por ciento disminuyó sus ventas respecto a setiembre del 2004, mientras que el 33 por ciento experimentó un incremento y solo el 19 por ciento no mostró variación. Por rubros gruesos, el menor desempeño de ventas se aprecia en el comercio minorista, dentro del cual, el 50 por ciento de las empresas declarantes observó una contracción.

Con relación al mes previo, el 57 por ciento de las empresas sufrió una disminución en sus ventas y sólo el 14 por ciento registró un incremento, mientras que el 29 por ciento de las ventas, en las empresas encuestadas permaneció igual. Para octubre se espera que las ventas aumenten en 38 por ciento.

ENCUESTA DE VENTAS DE EMPRESAS COMERCIALES PIURA - SETIEMBRE 2005
(en porcentajes respecto al total de empresas)

RUBRO	VENTAS						STOCK DE MERCADERIA			PERSPECTIVAS DE VENTAS						N° DE EMP
	SET05/SET04			SET05/AGO05			SET05/AGO05			OCTUBRE			NOVIEMBRE			
	+	=	-	+	=	-	+	=	-	+	=	-	+	=	-	
A) SECTOR COMERCIO	33	19	48	14	29	57	33	33	33	38	29	33	33	33	33	21
1. VTAS. MINORISTAS	21	29	50	14	36	50	29	29	43	36	21	43	29	29	43	14
1.1 Prendas de Vestir	33	33	33	33	33	33	67	0	33	33	33	33	0	67	33	3
1.2 Calzado	0	0	100	0	0	100	50	0	50	50	0	50	50	0	50	2
1.3 Prod. Farmacéuticos	0	50	50	0	100	0	0	100	0	50	0	50	50	0	50	2
1.4 Muebles	100	0	0	0	0	100	0	0	100	0	0	100	0	0	100	1
1.5 Línea Blanca y Otros	0	0	100	0	0	100	100	0	0	0	0	100	0	0	100	1
1.6 Mat. Const.Ferretería	33	33	33	33	33	33	0	33	67	67	33	0	67	33	0	3
1.7 Cueros y Suelas	0	0	100	0	0	100	0	0	100	0	0	100	0	0	100	1
1.8 Vta. de Rptos. Autom.	0	100	0	0	100	0	0	100	0	0	100	0	0	100	0	1
2. VTAS. MAYORISTAS	57	0	43	14	14	71	43	43	14	43	43	14	43	43	14	7
2.1 Productos Abarrotes	50	0	50	50	0	50	100	0	0	100	0	0	50	50	0	2
2.2 Cervezas y Gaseosas	100	0	0	0	0	100	100	0	0	0	100	0	100	0	0	1
2.3 Vta./Alq. de Maq. Pesada	0	0	100	0	0	100	0	100	0	100	0	0	100	0	0	1
2.4 Gas(GLP)/Oxígeno	50	0	50	0	50	50	0	100	0	0	50	50	0	50	50	2
2.5 Vta. De camas y colchones	100	0	0	0	0	100	0	0	100	0	100	0	0	100	0	1
TOTAL	33	19	48	14	29	57	33	33	33	38	29	33	33	33	33	21

FUENTE : Empresas Comerciales de Piura

ELABORACION: Sección de Estudios Económicos, BCRP - Sucursal Piura

2.7. Construcción

El **sector construcción**, medido indirectamente por los despachos de cemento hacia el departamento, disminuyó 11,0 por ciento respecto al mes de setiembre del 2004. En los nueve primeros meses del año, el sector registró una caída del 2,1 por ciento.

DESPACHOS DE CEMENTO

Toneladas

	2004	2005		VAR %		ENERO - SET		
	SET	AGO	SET	SET2005/ AGO2005	SET2005/ SET2004	2004	2005	VAR %
Despachos de Cemento	15 348	13 871	13 664	-1.5	-11.0	114 946	112 584	-2.1
Total	15 348	13 871	13 664	-1.5	-11.0	114 946	112 584	-2.1

ELABORACIÓN : Sección Estudios Económicos BCR - Sucursal Piura.

DESPACHOS DE CEMENTO

Variación Porcentual Anual

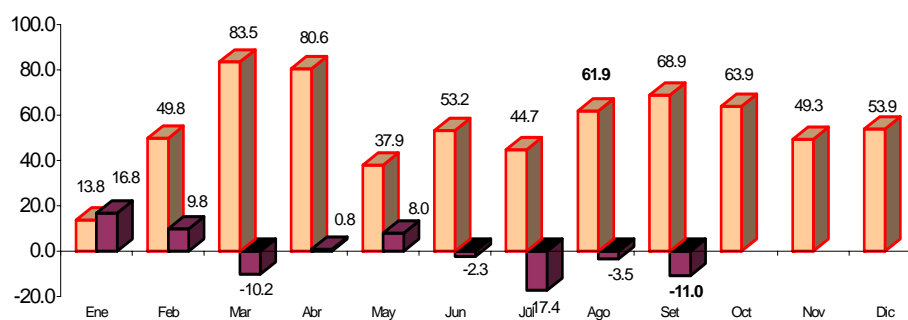

ELABORACIÓN: Sección Estudios Económicos BCR - Sucursal Piura.

III. EMPLEO

El **empleo urbano**, en la empresa privada de 10 a más trabajadores, de las 4 ciudades más importantes de Piura, creció 10,1 por ciento respecto al mes de setiembre del año anterior. Incidió en este resultado la mayor demanda laboral en las ciudades de Piura, Paíta, Sullana y Talara.

INDICE DE EMPLEO URBANO PRINCIPALES CIUDADES, DEPARTAMENTO PIURA

Empresas de 10 a más Trabajadores *

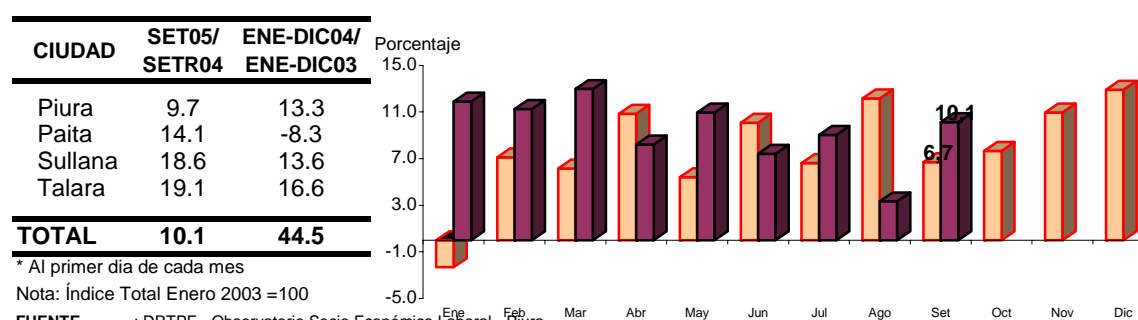

En la ciudad de **Talara**, el número de trabajadores contratados se incrementó en 19,1 por ciento, debido al dinamismo de los sectores industrial, extractivo, comercial, transporte y comunicaciones.

En **Piura**, el aumento del 9,7 por ciento se explica por la mayor demanda laboral en la actividad industrial, comercial y de servicios.

En **Sullana**, el empleo creció 18,6 por ciento, explicado principalmente por la mayor captación de personal en los sectores extractivo, industrial, de servicios y comercial.

En **Paíta** el empleo registró un aumento del 14,1 por ciento, causada por el mayor dinamismo del sector industrial, comercial, transporte y comunicaciones y servicios.

EMPLEO URBANO PRINCIPALES CIUDADES: DEPARTAMENTO PIURA

Empresas de 10 y más trabajadores *

SECTOR ECONÓMICO	VAR. % SET05/SET05				VAR. % ENE-SET05/ENE-SET04			
	PIURA	PAITA	SULLANA	TALARA	PIURA	PAITA	SULLANA	TALARA
Extractivas	-22.1	-24.8	198.2	26.1	-2.8	-28.5	119.8	26.2
Industria	45.2	15.7	12.7	21.5	64.7	-12.2	4.7	11.9
Elec. Gas y Agua	-1.2	-6.6	-2.8	1.1	-1.2	-1.9	-2.2	1.7
Comercio	13.3	8.9	18.6	9.9	12.5	1.8	14.6	2.8
Tran. y Com.	-5.3	26.2	0.6	7.5	0.8	31.1	-2.0	4.5
Servicios	1.3	1.0	9.9	-1.9	2.2	12.4	13.4	0.4
TOTAL	9.7	14.1	18.6	19.1	13.3	-8.3	13.6	16.6

* La información corresponde al primer día de cada mes

FUENTE : DRTPE - Observatorio Socio Económico Laboral - Piura

ELABORACIÓN: Sección Estudios Económicos BCR - Sucursal Piura

IV. SECTOR EXTERNO

4.1. Exportaciones

En setiembre del 2005, las **exportaciones** efectuadas por las aduanas de Paita y Talara sumaron US\$ 98,7 millones, lo que significó un aumento de 78,8 por ciento respecto de igual mes del año pasado, debido a la mayor oferta de productos tradicionales (98,2 por ciento) y no tradicionales (33,6 por ciento).

EXPORTACIONES POR PAITA Y TALARA
(miles US\$)

PRODUCTOS	2004		2005		VAR %		ENERO - SETIEMBRE		
	SETIEMBRE	AGOSTO	SETIEMBRE	SET05/ AGO04	SET05/ SET04	2004	2005	VAR %	
I. TRADICIONALES	38.573	87.449	76.467	-12,6	98,2	420.842	507.116	20,5	
AGROPECUARIOS	9.111	10.772	16.566	53,8	81,8	45.844	81.195	77,1	
PESQUEROS	10.497	18.837	15.174	-19,4	44,5	123.091	100.457	-18,4	
MINERO	0	0	0	n.d.	n.d.	0	0	n.d.	
PETRÓLEO Y DERIVADOS	18.965	57.841	44.727	-22,7	135,8	251.908	325.464	29,2	
II. NO TRADICIONALES	16.636	21.178	22.227	5,0	33,6	217.086	238.478	9,9	
AGROPECUARIOS	7.073	7.621	10.497	37,7	48,4	78.574	88.500	12,6	
MADERA Y PAPELES	26	62	33	-46,2	29,8	265	262	-1,0	
METAL MECANICOS	29	4	40	888,1	37,2	1.382	512	-62,9	
MINERÍA NO METALICA	154	94	276	194,2	79,0	1.188	1.428	20,2	
PESQUEROS	8.267	12.076	10.109	-16,3	22,3	120.756	132.553	9,8	
QUIMICO	324	260	537	106,6	65,8	4.131	6.180	49,6	
RESTO	0	7	2	-72,0	n.d.	2	12	379,3	
SIDEROMETALURGICO	0	0	0	50,0	n.d.	9	4	-50,4	
TEXTIL	764	1.053	733	-30,4	-4,1	10.779	9.027	-16,3	
III. OTROS	9	11	15	35,7	69,2	387	44	-88,7	
TOTAL	55.219	108.638	98.709	-9,1	78,8	638.315	745.638	16,8	

FUENTE : Aduanas

ELABORACIÓN : Sección Estudios Económicos BCR - Sucursal Piura.

EXPORTACIONES POR PAITA Y TALARA
Variaciones Porcentuales Anuales

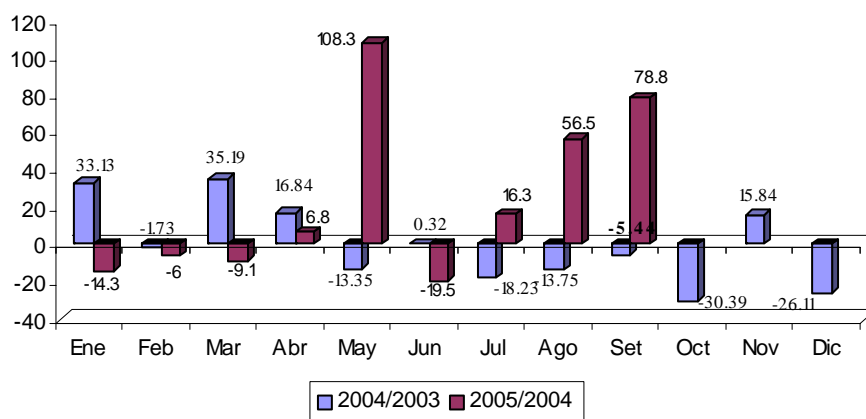

El ingreso de divisas por concepto de productos tradicionales llegó a US\$ 76,5 millones (77,0 por ciento del total), de los cuales US\$ 44,7 millones fueron por las ventas de petróleo y derivados, US\$ 16,6 millones de café y US\$ 15,2 millones de harina de pescado.

EXPORTACIONES POR PAITA Y TALARA, 2005

Participación Porcentual

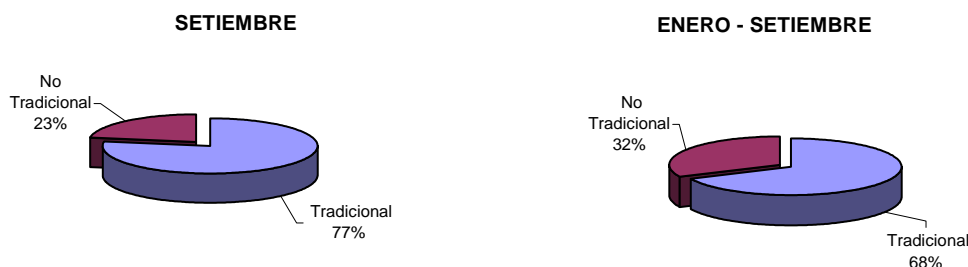

Cabe señalar que las ventas de petróleo y derivados se hicieron por las aduanas de Talara (US\$ 25,9 millones) y de Paita (US\$18,8 millones), dirigiéndose hacia Estados Unidos (US\$ 44,5 millones) y Ecuador (US\$ 205 mil).

Las exportaciones efectuadas por Paita tuvieron como principales destinos, los siguientes:

- **Estados Unidos**, con un total de US\$ 28,5 millones en aceites crudos de petróleo (US\$ 18,8 millones), legumbres (US\$ 2,9 millones), café (US\$ 2,7 millones), crustáceos y moluscos (US\$ 1,7 millones), frutas (US\$ 869 mil), entre otros.
- **Alemania**, con US\$ 8,6 millones en café (US\$ 7,4 millones) y harina de pescado (US\$ 600 mil).
- **España**, con US\$ 4,6 millones en productos pesqueros (US\$ 2,6 millones) y legumbres (US\$ 1,5 millones).

Del total de productos vendidos por la aduana de Paita, en el lapso enero-setiembre del 2005, el 44 por ciento provino del sector pesquero, 31 por ciento del agropecuario, 22 por ciento de petróleo y derivados, y 3 por ciento de otros. La oferta exportable creció en 10,6 por ciento, sustentada en el dinamismo de los sectores agropecuario (36,4 por ciento), petróleo y derivados (17,5 por ciento) y químico (49,6 por ciento).

EXPORTACIONES POR PAITA, 2005

Participación Porcentual

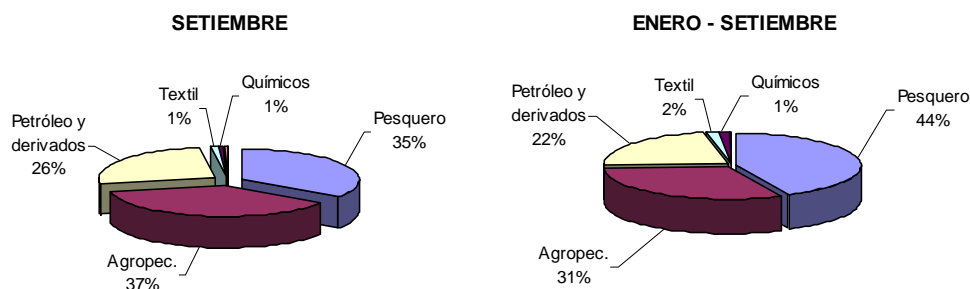

PRINCIPALES RUBROS DE EXPORTACION POR PAITA
(miles US\$)

SECTOR	RUBRO	2004		2005		VAR %		ENERO - SETIEMBRE		
		SETIEMBRE	AGOSTO	SETIEMBRE	SET05/ AGO05	SET05/ SET04	2004	2005	VAR %	
AGROPECUARIO	CAFÉ	9.053	10.644	16.479	54,8	82,0	45.450	80.529	77,2	
	FRUTAS	1.360	2.419	2.487	2,8	82,9	45.989	53.168	15,6	
	LEGUMBRES	5.144	4.600	6.794	47,7	32,1	28.136	29.841	6,1	
	RESTO DE PRODUCTOS AGROPECUARIOS	428	455	351	-22,9	-18,0	3.362	2.918	-13,2	
	TE, CAFÉ, CACAO Y ESCENCIAS	49	7	369	5.392,2	656,2	480	1.528	218,6	
	PRODUCTOS VEGETALES DIVERSOS	78	132	486	268,2	522,0	426	921	116,2	
	ALGODÓN	58	104	43	-59,0	-26,5	348	458	31,6	
	AZÚCAR	0	24	44	82,6	n.d.	46	208	353,0	
	CEREALES Y SUS PREPARACIONES	14	9	11	21,7	-24,7	182	126	-30,9	
	TOTAL	16.184	18.393	27.063	47,1	67,2	124.418	169.695	36,4	
MADERAS Y PAPELES	MANUFACTURAS DE PAPEL Y CARTÓN	17	15	33	126,2	92,9	189	118	-37,7	
	ARTÍCULOS IMPRESOS	0	0	0	n.d.	n.d.	0	85	129.910,8	
	MADERA EN BRUTO EN LAMINAS	8	47	0	-100,0	-100,0	76	60	-21,2	
	TOTAL	26	62	33	-46,2	29,8	265	262	-1,0	
METAL MECÁNICO	MAQUINARIA Y EQUIPO INDUSTRIAL	0	4	3	-24,4	n.d.	59	438	639,9	
	MAQUINARIA Y EQUIPO DE ING CIVIL	29	0	8	n.d.	-72,2	1.217	23	-98,1	
	RESTO DE PRODUCTOS METALMECÁNICOS	0	0	29	n.d.	n.d.	106	51	-52,2	
	TOTAL	29	4	40	888,1	37,2	1.382	512	-62,9	
MINERÍA NO METÁLICA	ABONOS Y MINERALES	54	42	225	432,3	314,2	492	1.002	103,6	
	ARTÍCULOS DE CERÁMICA	97	52	39	-24,5	-60,0	713	411	-42,4	
	RESTO DE PRODUCTOS MINERALES NO METÁL.	7	0	12	n.d.	68,1	13	15	14,7	
	TOTAL	159	94	276	194,2	74,0	1.218	1.428	17,2	
PESQUERO	HARINA DE PESCADO	10.316	18.103	11.217	-38,0	8,7	112.474	89.199	-20,7	
	CRUSTACEOS Y MOLLUSCOS CONGELADOS	3.934	7.598	6.382	-16,0	62,3	64.535	74.801	15,9	
	PESCADO CONGELADO	1.420	1.690	1.909	12,9	34,4	27.339	28.555	4,4	
	PREPARACIONES Y CONSERVAS	2.800	2.570	1.400	-45,5	-50,0	26.485	25.348	-4,3	
	GRASAS DE PESCADO	182	734	3.957	439,3	2.074,7	10.616	11.258	6,0	
	RESTO DE PRODUCTOS PESQUEROS	64	218	185	-15,0	190,8	2.168	2.666	22,9	
	PESCADO SECO	49	0	232	n.d.	372,7	360	1.184	228,6	
	TOTAL	18.764	30.913	25.283	-18,2	34,7	243.977	233.010	-4,5	
PETRÓLEO Y DERIVADOS	ACEITES CRUDOS	4.261	17.792	18.777	5,5	340,7	103.156	121.227	17,5	
	GASES	0	11	15	35,7	n.d.	88	38	-57,0	
	TOTAL	4.261	17.803	18.792	5,6	341,1	103.244	121.265	17,5	
QUÍMICO	ACEITES ESENCIALES, PROD. DE TOCAD	207	221	499	126,0	140,5	3.622	5.615	55,0	
	PRODUCTOS QUÍMICOS ORGÁNICOS E INORG.	24	25	15	-38,3	-36,8	178	349	95,9	
	RESTO DE PRODUCTOS QUÍMICOS	10	14	23	59,1	132,8	125	175	40,1	
	ARTÍCULOS MANUFACTURADOS DE PLÁSTICO	0	0	0	n.d.	n.d.	1	21	3.092,9	
	MATERIAS TINTORIAS, CURTIENTES Y CO	19	0	0	n.d.	-100,0	140	21	-85,2	
	MANUFACTURAS DE CAUCHO	63	0	0	n.d.	-100,0	67	0	-100,0	
	TOTAL	324	260	537	106,6	65,8	4.131	6.180	49,6	
RESTO NO TRADICIONALES	0	7	2	-72,0	n.d.	2	12	379,3		
SIDEROMETALÚRGICO	TOTAL	1	0	0	50,0	-99,4	12	4	-64,3	
TEXTIL	HILADOS	764	1.053	733	-30,4	-4,1	10.779	8.988	-16,6	
	FRENDAS DE VESTIR Y OTRAS CONFECCIONES	0	0	0	n.d.	n.d.	0	39	350.627,3	
	TOTAL	764	1.053	733	-30,4	-4,1	10.779	9.027	-16,3	
TOTAL	40.511	68.589	72.759	6,1	79,6	489.428	541.395	10,6		

FUENTE : Aduanas

ELABORACIÓN : Sección Estudios Económicos BCR - Sucursal Piura.

PRINCIPALES RUBROS DE EXPORTACION POR TALARA
(miles US\$)

SECTOR	RUBRO	2004		2005		VAR %		ENERO - SETIEMBRE		
		SETIEMBRE	AGOSTO	SETIEMBRE	SET05/ AGO05	SET05/ SET04	2004	2005	VAR %	
PETRÓLEO Y DERIVADOS	ACEITES CRUDOS	14.704	40.049	25.950	-35,2	76,5	148.862	204.243	37,2	
	OTROS (GASES)	4	0	0	n.d.	-100,0	26	0	-100,0	
	TOTAL	14.708	40.049	25.950	-35,2	76,4	148.887	204.243	37,2	
TOTAL	14.708	40.049	25.950	-35,2	76,4	148.887	204.243	37,2		

FUENTE : Aduanas

ELABORACION : Sección de Estudios Económicos de BCRP - SUC - Piura

4.2. Importaciones

En setiembre del 2005, las **importaciones** por las aduanas de Paita y Talara totalizaron US\$ 43,7 millones, lo que significó una disminución de 1,1 por ciento con relación a igual mes del año pasado, debido principalmente a las menores compras de insumos (-2,2 por ciento). La cifra acumulada en el lapso enero-setiembre del presente año registró una caída similar (-1,1 por ciento).

IMPORTACIONES POR PAITA Y TALARA
(miles US\$)

PRODUCTOS	2004	2005		VAR %		ENERO - SETIEMBRE		
	SETIEMBRE	AGOSTO	SETIEMBRE	SET05/ AGO04	SET05/ SET04	2004	2005	VAR %
Bienes de Consumo	404	281	264	-6,0	-34,7	3 245	5 044	55,4
Insumos	43 445	29 560	42 506	43,8	-2,2	354 384	355 959	0,4
Bienes de Capital	307	261	908	247,9	195,8	29 118	21 656	-25,6
Diversos	0	0	0	n.d.	n.d.	0	0	n.d.
TOTAL	44 156	30 102	43 678	45,1	-1,1	386 747	382 659	-1,1

FUENTE : Aduanas

ELABORACIÓN: Sección Estudios Económicos BCRP - Sucursal Piura.

IMPORTACIONES POR PAITA Y TALARA
Variación Porcentual Anual

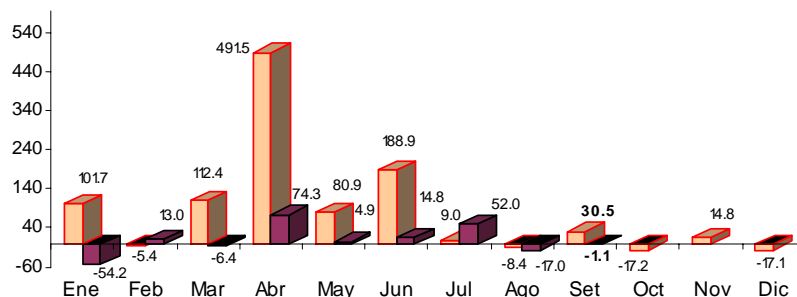

FUENTE : Aduanas Paita y Talara

ELABORACIÓN: Sección Estudios Económicos BCR - Sucursal Piura.

En el mes de análisis se adquirieron insumos por US\$ 42,5 millones (97 por ciento del total), de los cuales US\$ 39,7 millones fueron aceites crudos y otros derivados de petróleo que ingresaron por la aduana de Talara, provenientes de Estados Unidos.

IMPORTACIONES POR PAITA Y TALARA, 2005
Participación Porcentual



Las importaciones por la Aduana de Paita ascendieron a US\$ 3,9 millones, en productos provenientes de **Estados Unidos** (US\$ 2,7 millones), **Colombia** (US\$ 1,0 millón), **Corea del Sur** (US\$ 100 mil), **Chile** (US\$ 62 mil), entre otros.

Desde Estados Unidos provinieron: productos químicos (US\$ 1,0 millón), cereales y sus preparaciones (US\$ 708 mil), productos vegetales diversos (US\$ 432 mil), abonos y minerales (US\$ 142 mil), entre otros. Desde Colombia, productos metalmecánicos (US\$ 544 mil) y productos vegetales diversos (US\$ 418 mil).

IMPORTACIONES DE PRINCIPALES PRODUCTOS POR PAITA
(miles US\$)

RUBRO	2004	2005		VAR %		ENERO - SETIEMBRE		
	SETIEMBRE	AGOSTO	SETIEMBRE	SET05/ AGO05	SET05/ SET04	2004	2005	VAR %
Pescado congelado	0	0	7	n.d.	n.d.	819	2.674	226,554602
Preparaciones y conservas de pescado	14	0	0	n.d.	-100,0	14	1	-89,4
Azúcar de caña o remolacha, refinada	57	0	0	n.d.	-100,0	343	0	-100,0
Bebidas	0	0	0	n.d.	n.d.	7	2	-74,8
Vestidos y otras confecciones	40	0	50	n.d.	26,5	63	288	354,4
Sacos, bolsas y cucuruchos de plástico	19	0	0	n.d.	-100,0	137	170	23,5
Cajas, cajones y artículos similares	1	0	0	n.d.	-90,3	17	80	383,0
Productos farmacéuticos y de tocador	0	0	0	n.d.	n.d.	54	47	-12,6
Artefactos domésticos y accesorios	0	18	0	-100,0	n.d.	82	27	-66,6
Muebles para el hogar	0	14	0	-97,4	n.d.	46	18	-61,8
Papel y cartón, excepto kraft	0	0	0	n.d.	-100,0	43	15	-64,3
Vehículos para uso particular	149	159	102	-35,7	-31,5	1.088	1.378	26,7
Otros artículos	123	90	104	-15,5	-38,2	531	313	-39,0
BIENES DE CONSUMO	404	281	264	-6,2	-34,7	3.245	5.044	55,5
Aceite de soja en bruto, inc.desgomado	2.382	1.219	432	-64,6	-81,9	17.865	9.943	-44,3
Insumos químicos	0	644	1.014	57,6	n.d.	286	7.358	2.476,7
Algodón sin cardar ni peinar Pima y Pima-S	0	448	0	-100,0	n.d.	2.556	5.959	133,1
Trigo	1.073	877	708	-19,2	-34,0	5.806	4.327	-25,5
Urea, inc.en disolución acuosa, para uso agrícola	4.983	1.012	0	-100,0	-100,0	10.906	4.038	-63,0
Sulfato de amonio	0	95	0	-100,0	n.d.	981	1.189	21,2
Hidrogenoortofosfato de diamonio (fosfato diamónic)	0	0	0	n.d.	n.d.	888	1.026	15,5
Tortas y residuos sólidos de la extracción de aceite	0	0	0	n.d.	n.d.	278	278	0,0
Otros	2.076	1.099	637	-42,1	-69,3	10.720	8.154	-23,9
INSUMOS	10.515	5.393	2.791	-48,2	-73,5	50.286	42.272	-15,9
Maquinaria industrial	35	90	640	614,4	1.753,7	556	2.844	411,9
Grupos frigoríficos de compresión con condensado	0	0	0	n.d.	n.d.	335	712	112,6
Partes y accesorios de equipo de transporte	14	89	68	-23,2	394,6	313	351	12,2
Otros bienes de capital para la industria	7	0	0	n.d.	-100,0	533	340	-36,1
Materiales de construcción	48	0	47	n.d.	-2,0	1.693	251	-85,2
Herramientas	2	3	1	-79,3	-65,8	177	114	-35,8
Equipo de transporte	2	22	12	-46,9	505,2	106	104	-1,4
Máquinas y aparatos de oficina, servicio y científica	4	3	3	5,0	-23,0	292	96	-67,1
Otros	195	54	108	99,8	-44,7	2.444	1.204	-50,7
BIENES DE CAPITAL	307	260	878	237,3	185,9	6.448	6.439	-0,1
TOTAL	11.226	5.935	3.933	-33,7	-65,0	59.979	53.755	-10,4

FUENTE : Aduanas

ELABORACIÓN: Sección Estudios Económicos BCRP - Sucursal Piura.

IMPORTACIONES DE PRINCIPALES PRODUCTOS POR TALARA
(miles US\$)

RUBRO	2004	2005		VAR %		ENERO - SETIEMBRE		
	SETIEMBRE	AGOSTO	SETIEMBRE	SET05/ AGO05	SET05/ SET04	2004	2005	VAR %
Aceites crudos de petróleo o de mineral bituminoso	30.218	15.779	39.716	151,7	31,4	287.943	292.959	1,7
Gasolinas sin tetraetilo de plomo	2.712	4.470	0	-100,0	-100,0	12.917	15.066	16,6
Los demás aceites pesados, gasoils, diesel 2	0	3.918	0	-100,0	n.d.	3.236	5.665	75,0
INSUMOS	32.930	24.167	39.716	64,3	20,6	304.096	313.689	3,2
Bienes de capital para la industria	0	0	0	n.d.	n.d.	5.335	0	-100,0
Otros bienes de capital para la industria	0	0	0	n.d.	n.d.	1.935	0	-100,0
Equipo de transporte	0	0	30	n.d.	n.d.	15.402	15.216	-1,2
BIENES DE CAPITAL	0	0	30	n.d.	n.d.	22.672	15.216	-32,9
TOTAL	32.930	24.167	39.745	64,5	20,7	326.768	328.905	0,7

FUENTE : Aduanas

ELABORACIÓN: Sección Estudios Económicos BCRP - Sucursal Piura.

V. MONEDA Y CRÉDITOS

5.1. Depósitos y Obligaciones

El saldo de los depósitos en el mes analizado fue de S/.865,6 millones, implicando un crecimiento del 17,9 por ciento con relación a setiembre del 2004. Este desempeño respondió a incrementos en las captaciones de la banca múltiple (14,2 por ciento), banca de consumo (4,1 por ciento) y sector no bancario (22,5 por ciento).

DEPOSITOS Y OBLIGACIONES CON EL PÚBLICO (Miles de Nuevos Soles)					
	2004	2005		VAR. %	
	SETIEMBRE	AGOSTO	SETIEMBRE	SET05/SET04	SET05/AGO05
I. SISTEMA BANCARIO	397 629	452 813	453 585	14,1%	0,2%
Banca Múltiple	392 989	448 033	448 753	14,2%	0,2%
. Crédito	122 094	136 529	138 624	13,5%	1,5%
. Interbank	79 497	93 911	98 889	24,4%	5,3%
. Wiese Sudameris	55 743	65 178	59 602	6,9%	-8,6%
. Continental	93 856	105 217	105 264	12,2%	0,0%
. Financiero	41 799	47 198	46 374	10,9%	-1,7%
Banca de Consumo	4 640	4 780	4 832	4,1%	1,1%
. Del Trabajo	4 640	4 780	4 832	4,1%	1,1%
II. SIST. NO BANCARIO	336 348	376 104	412 063	22,5%	9,6%
. Caja Rural San Martín	13 562	15 562	16 083	18,6%	3,4%
. CMAC Piura	220 358	250 118	258 354	17,2%	3,3%
. CMAC Paita	39 046	46 312	58 474	49,8%	26,3%
. CMAC Sullana	63 382	64 113	79 152	24,9%	23,5%
TOTAL	733 977	828 917	865 648	17,9%	4,4%
M/N	352 221	448 905	475 813	35,1%	6,0%
M/E	381 756	380 013	389 834	2,1%	2,6%

FUENTE: Entidades financieras de la región Piura.

ELABORACIÓN: Sección Estudios Económicos, BCRP - Suc. Piura

DEPOSITOS EN EL SISTEMA FINANCIERO

Variación Porcentual Anual

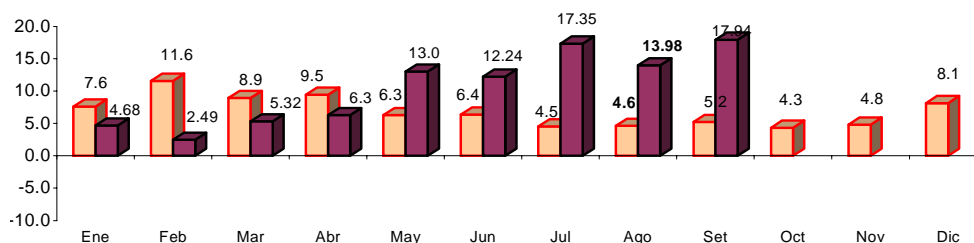

FUENTE : Entidades Financieras de la Región

ELABORACIÓN: Sección Estudios Económicos BCR - Sucursal Piura.

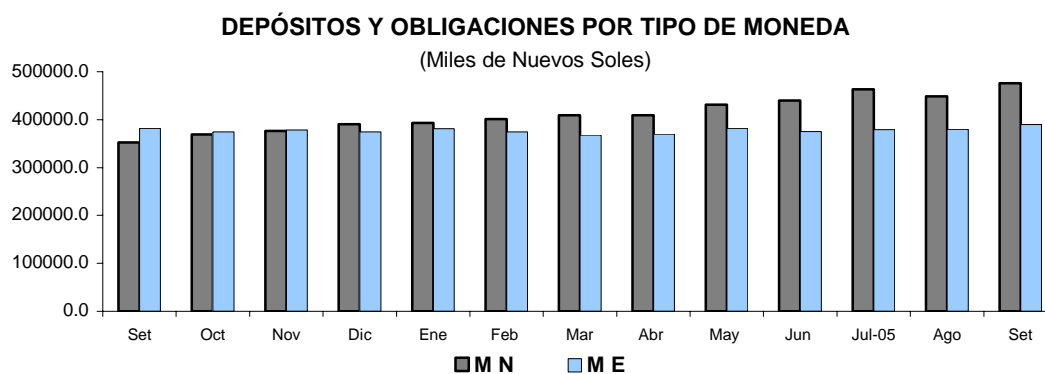

Los depósitos en moneda nacional se incrementaron 35,1 por ciento en comparación con el saldo de similar mes del año pasado, mientras que los de moneda extranjera crecieron apenas 2,1 por ciento. De este modo, los primeros ya representan el 55 por ciento de las captaciones del sistema.

EVOLUCION DE LOS DEPOSITOS

(Miles de Nuevos Soles)

	2004	2005		VAR. %	
	SETIEMBRE	AGOSTO	SETIEMBRE	SET05/SET04	SET05/AGO05
Vista	113.848	134.867	131.378	15,4	-2,6
Ahorros	188.673	220.022	224.715	19,1	2,1
A plazo	431.455	474.028	509.555	18,1	7,5
Total	733.977	828.917	865.648	17,9	4,4

FUENTE: Entidades financieras de la región.

ELABORACIÓN: Sección de Estudios Económicos del BCRP, Suc. Piura.

Las obligaciones a la vista exhibieron un repunte del 15,4 por ciento respecto a setiembre del año anterior, en tanto que los ahorros corrientes crecieron 19,1 por ciento y los depósitos a plazo, 18,1 por ciento. Estos últimos dan cuenta del 58,8 por ciento del total.

La CMAC Piura ostenta la mayor participación en los depósitos del sistema, con una importancia relativa del 29,8 por ciento, seguida del Banco de Crédito (16 por ciento) y del Banco Continental (12,2 por ciento). Estas tres entidades muestran una gravitación conjunta del 58 por ciento.

PARTICIPACIÓN SEGÚN DEPOSITOS: SETIEMBRE 2005

PUESTO	ENTIDAD	SALDO (Miles S/.)	%
1	. CMAC Piura	258 354	29,8%
2	. Crédito	138 624	16,0%
3	. Continental	105 264	12,2%
4	. Interbank	98 889	11,4%
5	. CMAC Sullana	79 152	9,1%
6	. Wiese Sudameris	59 602	6,9%
7	. CMAC Paita	58 474	6,8%
8	. Financiero	46 374	5,4%
9	. Caja Rural San Martín	16 083	1,9%
10	. Del Trabajo	4 832	0,6%
TOTAL		865 648	100,0%

FUENTE: Instituciones financieras de la región Piura

ELABORACIÓN: Sección Estudios Económicos - BCRP Sucursal Piura

5.2. Colocaciones

El saldo de las colocaciones en el mes bordeó los S/. 943,8 millones, denotando un crecimiento del 9,8 por ciento respecto a setiembre del año pasado. Este comportamiento obedeció a mayores colocaciones registradas en los casos de la banca múltiple (5,5 por ciento) y del sector no bancario (29,2 por ciento), ya que, por el contrario, la banca de consumo mostró una caída del 33 por ciento.

COLOCACIONES (Miles de Nuevos Soles)					
	2004		2005		VAR%
	SETIEMBRE	AGOSTO	SETIEMBRE	SET05/SET04	SET05/AGO05
I. SISTEMA BANCARIO	582 744	583 388	585 958	0,6%	0,4%
Banca Múltiple	507 803	532 863	535 753	5,5%	0,5%
. Crédito	87 636	94 434	93 830	7,1%	-0,6%
. Interbank	133 322	121 814	121 850	-8,6%	0,0%
. Wiese Sudameris	93 724	87 927	84 046	-10,3%	-4,4%
. Continental	99 883	133 261	136 389	36,5%	2,3%
. Financiero	93 238	95 427	99 637	6,9%	4,4%
Banca de Consumo	74 941	50 525	50 205	-33,0%	-0,6%
. Del Trabajo	74 941	50 525	50 205	-33,0%	-0,6%
II. SIST. NO BANCARIO	277 080	326 734	357 852	29,2%	9,5%
. Caja Rural San Martín	11 666	11 122	11 611	-0,5%	4,4%
. CMAC Piura	132 464	162 991	167 385	26,4%	2,7%
. CMAC Paita	30 572	28 212	34 156	11,7%	21,1%
. CMAC Sullana	90 351	100 136	119 300	32,0%	19,1%
. EDPYME EDYFICAR	10 018	15 741	16 268	62,4%	3,3%
. EDPYME Efectiva	2 010	8 531	9 133	354,5%	7,0%
TOTAL	859 824	910 122	943 810	9,8%	3,7%
M/N	473 842	511 993	545 161	15,1%	6,5%
M/E	385 981	398 128	398 650	3,3%	0,1%

FUENTE: Entidades financieras de la región Piura.

ELABORACIÓN: Sección Estudios Económicos, BCRP - Suc. Piura

COLOCACIONES POR TIPO DE MONEDA

(Miles de Nuevos Soles)

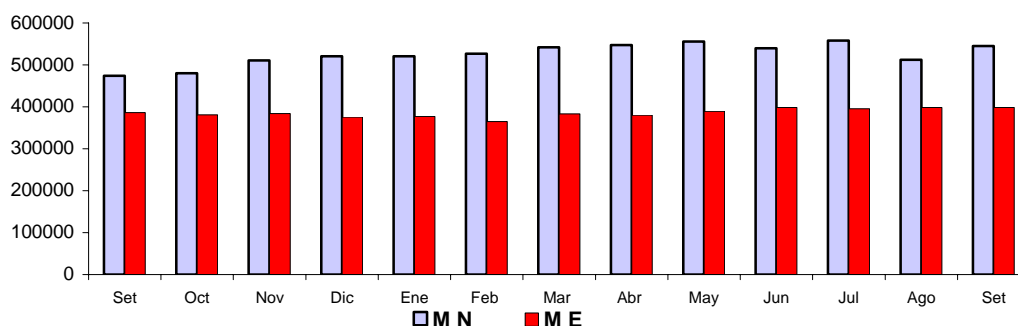

SALDO DE COLOCACIONES EN EL SISTEMA FINANCIERO

Variación Porcentual Anual

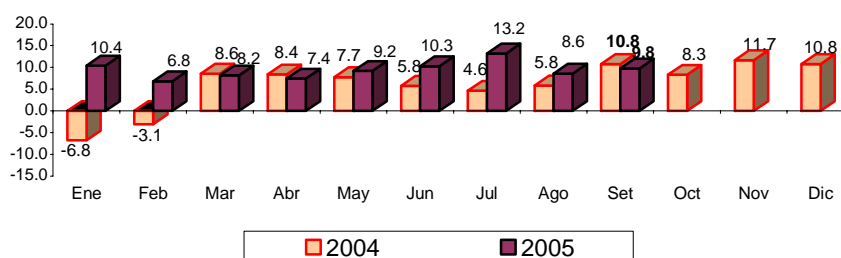

FUENTE : Entidades Financieras de la Región
 ELABORACIÓN: Sección Estudios Económicos BCR - Sucursal Piura.

Según participación en las colocaciones, sobresale la CMAC Piura, con una significación del 17,7 por ciento, secundada por el Banco Continental (14,5 por ciento) y por el Interbank (12,9 por ciento). Estas tres instituciones representan, en conjunto, el 45,1 por ciento del sistema.

PARTICIPACIÓN SEGÚN COLOCACIONES : SETIEMBRE 2005

PUESTO	ENTIDAD	SALDO (Miles S./)	%
1	. CMAC Piura	167 385	17,7%
2	. Continental	136 389	14,5%
3	. Interbank	121 850	12,9%
4	. CMAC Sullana	119 300	12,6%
5	. Financiero	99 637	10,6%
6	. Crédito	93 830	9,9%
7	. Wiese Sudameris	84 046	8,9%
8	. Del Trabajo	50 205	5,3%
9	. CMAC Paita	34 156	3,6%
10	. EDPYME EDYFICAR	16 268	1,7%
11	. Caja Rural San Martín	11 611	1,2%
12	. EDPYME Efectiva	9 133	1,0%
TOTAL		943 810	100,0%

FUENTE: Instituciones financieras de la región Piura
 ELABORACIÓN: Sección Estudios Económicos - BCRP Sucursal Piura

El índice de morosidad del sistema fue del 4,4 por ciento, por debajo del registrado en setiembre del año anterior, cuando fue del 5,6 por ciento. Entre ambos períodos de referencia, los créditos vencidos disminuyeron 22,1 puntos porcentuales, mientras que los sujetos a cobranza judicial crecieron 9,8 puntos.

ANALISIS DE LA CARTERA PESADA DEL SISTEMA FINANCIERO
(Saldo en Miles de Nuevos Soles)

CONCEPTO	2004	2005		VAR. %	
	SETIEMBRE	AGOSTO	SETIEMBRE	SET05/SET04	SET05/AGO05
Créditos vencidos	33 301	25 329	25 928	-22,1%	2,4%
Créditos cobranza judicial	14 535	13 621	15 963	9,8%	17,2%
Colocaciones brutas	859 824	910 122	943 810	9,8%	3,7%
Cartera pesada (%) *	5,6%	4,3%	4,4%	-1,1%	0,2%

* Cartera pesada = (Créditos vencidos + Créditos Cobranza Judicial) / Colocaciones Brutas

FUENTE: Entidades financieras de la región Piura

ELABORACIÓN: Sección Estudios Económicos - BCRP Sucursal Piura

CARTERA MOROSA
(% Colocaciones Brutas)

	2004	2005	
	SETIEMBRE	AGOSTO	SETIEMBRE
I. SISTEMA BANCARIO	5,36	3,47	3,43
Banco de la Nación	0,00	0,00	0,00
Banca Múltiple	5,23	3,16	3,23
. Crédito	8,04	6,60	7,07
. Interbank	0,52	0,37	0,37
. Wiese Sudameris	17,99	9,58	10,10
. Continental	1,98	1,31	1,27
Banca de Consumo	6,19	6,71	5,59
. Del Trabajo	6,19	6,71	5,59
II. SIST. NO BANCARIO	6,00	5,72	6,09
. Caja Rural San Martín	16,14	5,44	7,08
. CMAC Piura	5,98	6,41	6,48
. CMAC Paita	6,20	5,57	8,45
. CMAC Sullana	4,43	4,90	5,04
. EDPYME Efectiva	7,55	5,96	5,69
. EDPYME CAMCO Piura	8,28	2,66	3,11
TOTAL	5,56	4,28	4,44

FUENTE: Entidades financieras de la región Piura.

ELABORACIÓN: Sección Estudios Económicos, BCRP Suc. Piura

VI. SECTOR FISCAL

6.1. Ingresos Fiscales

La recaudación tributaria en el mes de análisis se incrementó 1,9 por ciento respecto a setiembre del año pasado. Este comportamiento obedeció a una mayor captación de tributos internos (15,7 por ciento), ya que, por el contrario, el cobro de tributos aduaneros decreció 11,3 puntos porcentuales.

INGRESOS RECAUDADOS POR SUNAT REGION PIURA

(en miles de Nuevos Soles)

	Setiembre		Enero-Setiembre		Variación%	
	2004	2005	2004	2005	Set	Ene-Set
Tributos Internos	29.824	34.507	246.486	294.752	15,7	19,6
.Impuesto a la Renta	8.627	10.416	85.035	111.470	20,7	31,1
.Impuesto General a las Ventas	17.733	20.203	133.840	153.817	13,9	14,9
.Impuesto Selectivo al Consumo	507	293	5.060	3.407	-42,2	-32,7
.Impuesto Extraordinario de Solidaridad	622	3	5.721	195	-99,5	-96,6
.Régimen Unico Simplificado	300	249	2.347	2.348	-17,0	0,1
.Otros Tributos Internos	2.036	3.343	14.481	23.514	64,2	62,4
Tributos Aduaneros	31.029	27.525	205.573	371.896	-11,3	80,9
.A la Importación	5.790	4.275	40.599	97.374	-26,2	139,8
.Impuesto General a las Ventas	15.415	11.043	106.972	218.041	-28,4	103,8
.Impuesto Selectivo al Consumo	9.806	12.146	57.597	44.965	23,9	-21,9
.Otros Tributos Aduaneros	19	60	405	11.516	220,9	2.741,5
TOTAL	60.853	62.032	452.058	666.648	1,9	47,5

Fuente: SUNAT

Elaboración: Sección Estudios Económicos BCRP, Suc. Piura

Dentro de los impuestos internos, sobresalen el Impuesto General a las Ventas, con un crecimiento del 13,9 por ciento, y el Impuesto a la Renta, con un repunte del 20,7 por ciento en comparación con setiembre del 2004.

En lo que va del año, los ingresos fiscales se situaron en el orden de los S/. 666,6 millones, exhibiendo un aumento del 47,5 por ciento con relación a similar período del año precedente, desempeño que radicó tanto en un incremento de los tributos internos (19,6 por ciento) cuanto de los aduaneros (80,9 por ciento).

INGRESO TRIBUTARIO (Variación Porcentual Anual)

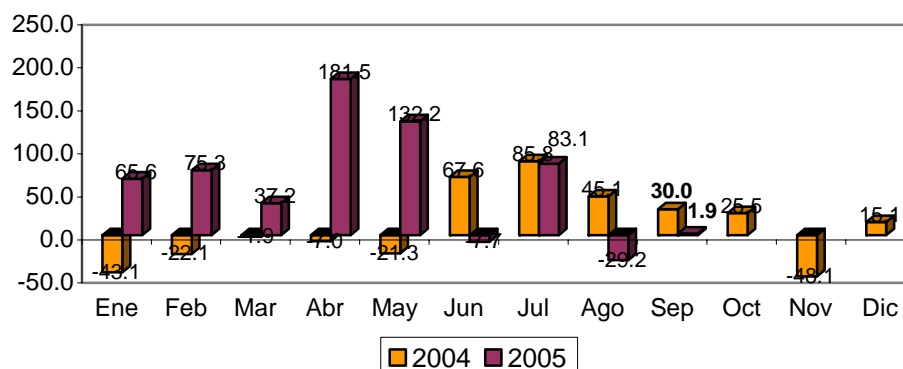

6.2. Gastos del Gobierno Regional

En el mes bajo análisis, el gasto del Gobierno Regional bordeó los S/.35,3 millones, significando una disminución del 21,1 por ciento en comparación con setiembre del 2004. La principal fuente de financiamiento fueron los Recursos Ordinarios, con una importancia relativa del 69,6 por ciento.

GOBIERNO REGIONAL DE PIURA
EJECUCIÓN DE GASTOS SEGÚN FUENTE DE INGRESO: SETIEMBRE 2005
(Miles de Nuevos Soles)

FUENTE DE FINANCIAMIENTO	PRESUP.	EJECUTADO		%
		SETIEMBRE	ENERO-SETIEMBRE	
Recursos ordinarios	475 059	24 566	332 667	70,0
Canon y sobrecanon	53 222	3 047	23 905	44,9
Recursos direct. Recaudados	31 244	2 321	17 020	54,5
Donaciones y transferencias	18 009	1 745	13 482	74,9
Fondo de compensación regional	40 854	3 617	32 364	79,2
TOTAL	618 387	35 296	419 437	67,8

FUENTE: Gobierno Regional de Piura

ELABORACIÓN: Sección Estudios Económicos, BCRP Sucursal Piura

Los gastos corrientes representaron el 78,2 por ciento de la ejecución mensual y la inversión, el 21,8 por ciento restante. No obstante, con relación a análogo período del año anterior, los gastos corrientes se redujeron 28,9 por ciento, en tanto que los gastos de capital se incrementaron 28,9 puntos porcentuales.

GOBIERNO REGIONAL DE PIURA
EJECUCIÓN DE GASTOS SEGÚN OBJETO: SETIEMBRE 2005
(Miles de Nuevos Soles)

CONCEPTO	PRESUP.	EJECUTADO		%
		SETIEMBRE	ENERO-SETIEMBRE	
GASTOS CORRIENTES	508 144	27 584	359 477	70,7
Personal y Obligaciones Sociales	366 137	20 477	261 078	71,3
Obligaciones Previsionales	86 824	3 670	61 556	70,9
Bienes y Servicios	42 853	2 831	28 217	65,8
Otros Gastos Corrientes	12 330	606	8 626	70,0
GASTOS DE CAPITAL	110 242	7 712	59 960	54,4
Inversiones	107 899	7 657	59 386	55,0
Otros Gastos de Capital	2 344	55	574	24,5
TOTAL	618 387	35 296	419 437	67,8

FUENTE: Gobierno Regional de Piura

ELABORACIÓN: Sección Estudios Económicos, BCRP Sucursal Piura

En los nueve primeros meses del año, el gasto efectuado ascendió a S/.419,4 millones. De esta manera, a la fecha, la meta presupuestaria anual se ha cumplido en 67,8 por ciento. El grado de avance en materia de gasto corriente fue del 70,7 por ciento, y en el caso de la inversión, del 54,4 por ciento.

PIURA: ÍNDICE DE PRECIOS AL CONSUMIDOR
(Variaciones Porcentuales)

RUBROS	2004				2005								
	SET	OCT	NOV	DIC	ENE	FEB	MAR	ABR	MAY	JUN	JUL	AGO	SET
ÍNDICE GENERAL	0.10	0.47	-0.22	0.66	0.36	0.13	0.41	-0.57	-0.35	0.13	-0.04	0.23	0.12
Alimentos y bebidas	0.08	0.61	-0.93	1.61	0.73	0.34	0.90	-1.24	-0.66	-0.12	0.15	-0.33	-0.25
Vestido y calzado	0.04	0.02	0.29	-1.04	0.51	0.10	0.13	-0.16	-0.50	0.05	0.00	0.24	-0.22
Alq. de viv. Comb. Y	0.27	1.06	1.70	0.57	-0.49	0.05	0.44	0.28	-0.12	0.72	-0.99	2.12	1.02
Muebles, Enseres y Manten.	0.06	0.31	0.28	-0.10	0.33	0.00	0.51	-0.41	0.24	0.36	0.03	0.22	1.28
Cuidado salud y Serv. Med.	0.09	-0.01	-3.92	-0.66	0.27	-1.08	1.21	-0.36	0.31	1.48	0.51	0.15	-0.12
Transportes y Comunic.	0.01	0.40	0.32	-0.25	0.05	-0.01	-0.16	0.21	-0.03	-0.11	0.27	0.34	0.51
Esparc., Divers., Serv. Cul. y En	0.01	-0.12	-0.25	-1.11	0.24	0.01	-2.05	0.07	0.11	0.01	-0.22	0.01	0.12
Otros Bienes y Servicios	0.15	-0.40	0.63	0.36	0.24	-0.30	-0.12	-0.06	-0.12	0.31	-0.01	-0.17	-0.34

FUENTE : Instituto Nacional de Estadística e Informática

ELABORACIÓN: Sección Estudios Económicos BCR - Sucursal Piura

PIURA : TIPO DE CAMBIO

PERIODO	FIN DEL PERIODO					
	BANCARIO			INFORMAL-PIURA		
	COMPRA	VENTA	PROMEDIO	COMPRA	VENTA	PROMEDIO
2003						
Enero	3.483	3.484	3.484	3.47	3.50	3.485
Febrero	3.478	3.481	3.480	3.47	3.49	3.480
Marzo	3.472	3.475	3.474	3.47	3.49	3.480
Abril	3.461	3.463	3.462	3.44	3.46	3.450
Mayo	3.494	3.496	3.495	3.47	3.49	3.480
Junio	3.475	3.477	3.476	3.45	3.47	3.460
Julio	3.472	3.473	3.473	3.46	3.49	3.475
Agosto	3.479	3.481	3.480	3.466	3.488	3.480
Septiembre	3.462	3.482	3.472	3.46	3.480	3.470
Octubre	3.472	3.473	3.473	3.462	3.48	3.472
Noviembre	3.474	3.475	3.475	3.461	3.480	3.471
Diciembre	3.470	3.472	3.471	3.46	3.47	3.463
2004						
Enero	3.498	3.500	3.499	3.45	3.47	3.464
Febrero	3.472	3.473	3.473	3.46	3.48	3.470
Marzo	3.313	3.314	3.314	3.45	3.48	3.464
Abril	3.450	3.474	3.462	3.45	3.47	3.464
Mayo	3.486	3.535	3.511	3.47	3.49	3.479
Junio	3.468	3.469	3.469	3.46	3.48	3.470
Julio	3.423	3.425	3.424	3.41	3.44	3.432
Agosto	3.363	3.364	3.364	3.33	3.36	3.345
Setiembre	3.344	3.345	3.345	3.34	3.36	0.149
Octubre	3.323	3.325	3.324	3.30	3.33	3.315
Noviembre	3.304	3.306	3.305	3.29	3.31	3.300
Diciembre	3.286	3.288	3.287	3.25	3.28	3.265
2005						
Enero	3.260	3.260	3.260	3.253	3.273	3.263
Febrero	3.260	3.260	3.260	3.240	3.260	3.250
Marzo	3.259	3.263	3.261	3.250	3.270	3.259
Abril	3.257	3.259	3.258	3.240	3.260	3.250
Mayo	3.250	3.260	3.255	3.240	3.260	3.250
Junio	3.250	3.250	3.250	3.240	3.260	3.250
Julio	3.250	3.260	3.255	3.240	3.260	3.250
Agosto	3.290	3.290	3.290	3.220	3.240	3.230
Setiembre	3.350	3.350	3.350	3.300	3.350	3.325

NOTA : Datos que corresponden a la ciudad de Piura

FUENTE : BCR - Sucursal Piura

ELABORACIÓN: Sección Estudios Económicos BCR - Sucursal Piura

**PIURA: PRODUCCIÓN AGROPECUARIA
(TM)**

PRODUCTOS	2005													VAR%	
	SET	OCT	NOV	DIC	ENE	FEB	MAR	ABR	MAY	JUN	JUL	AGO	SET	SET05/ SET04	SET05/ AGO05
AGRÍCOLA															
PERMANENTES															
Café	19	0	0	0	0	0	0	35	59	1 062	628	163	140	636.8	- 14.1
Limón	7 600	7 610	8 291	9 934	11 588	13 794	13 174	11 789	12 415	12 489	12 456	11 349	9 839	29.5	- 13.3
Mango	0	4 200	12 395	85 313	90 172	35 787	0	0	0	0	0	0	110	n.d.	n.d.
SEMI PERMANENTES															
Papaya	88	59	65	109	85	94	68	90	75	80	89	78	75	- 14.8	- 3.8
Plátano	12 681	13 212	13 564	14 499	14 799	15 677	16 163	15 869	17 649	16 449	15 698	15 560	15 728	24.0	1.1
Espárrago	0	0	0	0	0	0	0	0	0	0	0	0	0	n.d.	n.d.
TRANSITORIOS															
Algodón	960	148	25	0	0	0	0	0	335	21 079	3 836	3 595	1 727	79.9	- 52.0
Arroz	284	498	9 425	1 253	59 183	19 426	0	447	11 504	135 956	114 198	17 196	0	- 100.0	- 100.0
Cebada grano	84	0	0	0	0	0	0	0	0	16	240	141	24	- 71.4	- 83.0
Frijol G/S	150	88	131	138	70	0	220	210	222	732	378	73	262	74.7	258.9
Maíz Amarillo	861	1 149	2 218	28 747	9 330	823	96	932	3 348	2 301	12 428	6 971	1 596	85.4	- 77.1
Maíz Amiláceo	1 576	0	0	0	0	6	550	513	483	2 244	1 821	4 310	1 658	5.2	- 61.5
Papa	1 337	802	1 276	584	1 185	585	500	950	750	2 061	515	664	1 200	- 10.2	80.7
Trigo	1 514	12	3	0	2	0	0	0	0	80	2 370	3 266	1 413	- 6.7	- 56.7
Yuca	568	1 218	496	920	650	1 346	320	480	328	1 366	1 134	1 498	113	- 80.1	- 92.5
PECUARIO															
AVES															
Carne	1 932	1 856	2 033	2 100	2 016	2 021	1 840	1 976	1 992	1 941	2 102	2 121	2 081	7.7	- 1.9
Huevos	368	359	374	395	306	305	374	415	423	411	409	418	343	- 6.8	- 17.9
VACUNO															
Carne	1 948	1 429	1 535	1 853	1 584	1 980	1 502	1 757	1 514	1 571	1 600	1 651	1 655	- 15.0	0.2
Leche	2 310	2 301	2 422	2 193	3 900	3 620	3 390	2 320	2 879	2 315	2 226	1 994	1 725	- 25.3	- 13.5
OVINO															
Carne	110	110	108	112	113	130	140	135	138	130	152	148	185	68.2	25.0
Lana	0	0	0	0	0	0	0	0	0	0	0	0	0	n.d.	n.d.
PORCINO															
Carne	651	633	516	911	700	739	809	724	672	681	795	745	819	25.8	9.9
CAPRINO															
Carne	353	355	398	460	360	310	385	395	443	447	462	442	558	58.1	26.2

FUENTE : Dirección del Ministerio de Agricultura

ELABORACIÓN: Sección Estudios Económicos BCR - Sucursal Piura

PIURA: COSECHAS.
(Has)

CULTIVOS	2004				2005									VAR %	
	SET	OCT	NOV	DIC	ENE	FEB	MAR	ABR	MAY	JUN	JUL	AGO	SET	SET05/ SET04	SET05/ AGO05
TRANSITORIOS	4 490	667	2 455	6 602	8 414	2 333	829	1 252	2 923	19 879	23 400	12 028	4 335	- 3.5	- 64.0
Algodón	0	0	187	0	0	0	0	0	0	0	0	0	0	n.d.	n.d.
Arroz	36	70	1 166	166	5 946	1 903	0	60	1 401	15 435	12 813	1 813	0	- 100.0	- 100.0
Cebada Grano	114	0	0	0	0	0	0	0	0	25	321	182	41	- 64.0	- 77.5
Frijol G/S.	15	99	231	292	70	0	220	232	228	951	508	120	370	2 366.7	208.3
Maíz Amarillo Duro	206	284	658	5 932	2 188	154	20	226	711	492	3 386	2 072	410	99.0	- 80.2
Maíz Amiláceo	2 066	0	0	0	0	5	550	625	465	2 515	2 946	3 940	1 833	- 11.3	- 53.5
Papa	134	75	110	46	88	52	39	70	55	160	45	57	112	- 16.4	96.5
Trigo	1 816	11	3	0	2	0	0	0	0	100	3 230	3 594	1 550	- 14.6	- 56.9
Yuca	103	128	100	166	120	219	0	39	63	201	151	250	19	- 81.6	- 92.4

FUENTE : Dirección del Ministerio de Agricultura Piura

ELABORACIÓN: Sección Estudios Económicos BCR - Sucursal Piura

**PIURA: SUPERFICIE SEMBRADA
(HAS)**

PRODUCTOS	2005													VAR%	
	SET	OCT	NOV	DIC	ENE	FEB	MAR	ABR	MAY	JUN	JUL	AGO	SET	SET05/ SET04	SET05/ AGO05
TRANSITORIOS	6 119	1 969	3 192	6 311	21 051	17 847	26 712	8 666	947	941	1 275	13 299	12 516	104.5	-5.9
Algodón	0	0	0	2 219	10 111	2 041	560	332	0	0	0	0	0	n.d.	n.d.
Arroz	3 964	1 653	9	265	1 219	7 821	17 739	4 477	0	130	971	9 356	9 555	141.0	2.1
Cebada grano	0	0	0	0	0	317	197	90	0	0	0	0	0	n.d.	n.d.
Frijol G/S	90	63	776	813	418	454	47	60	489	104	55	10	0	-100.0	-100.0
Maíz Amarillo Duro	1 936	5	225	127	935	2 566	3 356	1 212	245	480	91	3 729	2 745	41.8	-26.4
Maíz Amiláceo	0	155	1 890	2 661	8 163	2 647	62	0	0	0	0	0	0	n.d.	n.d.
Papa	57	82	183	94	122	27	50	59	145	114	82	99	113	98.2	14.1
Sorgo Grano	0	0	0	0	0	0	0	0	0	0	0	0	0	n.d.	n.d.
Trigo	5	0	0	0	50	1 620	4 458	2 328	18	0	0	10	4	-20.0	-60.0
Yuca	67	11	109	132	33	354	243	108	50	113	76	95	99	47.8	4.2

FUENTE : Dirección del Ministerio de Agricultura Piura

ELABORACIÓN : Sección Estudios Económicos BCR - Sucursal Piura

PIURA : PRECIO EN CHACRA DE LOS PRINCIPALES CULTIVOS.
(Nuevos soles x Kg)

CULTIVOS	2005												VAR%		
	SET	OCT	NOV	DIC	ENE	FEB	MAR	ABR	MAY	JUN	JUL	AGO	SET	SET05/ SET04	SET05/ AGO05
ALGODÓN	2.18	2.07	1.90	0.0	0.00	0.00	0.00	0.00	2.27	2.15	2.23	2.17	2.22	1.8	2.3
ARROZ	1.10	1.32	1.25	1.21	1.37	1.23	0.00	0.86	0.66	0.57	0.61	0.65	0.00	n.d.	n.d.
CAFÉ	2.90	0.00	0.00	0.00	0.00	0.00	0.00	2.50	3.90	2.93	4.10	4.40	3.80	31.0	- 13.6
CEBADA GRANO	0.60	0.00	0.00	0.00	0.00	0.00	0.00	0.00	0.00	0.70	0.60	0.51	0.40	- 33.3	- 21.6
ESPÁRRAGO	0.00	0.00	0.00	0.00	0.00	0.00	0.00	0.00	0.00	0.00	0.00	0.00	0.00	n.d.	n.d.
FRIJOL G/S.	1.39	1.40	1.80	1.65	1.10	0.00	1.50	1.85	1.83	2.05	1.60	1.68	1.80	29.5	7.1
LIMÓN	0.60	0.68	0.49	0.32	0.26	0.28	0.28	0.25	0.25	0.28	0.31	0.33	0.42	- 30.0	27.3
MAÍZ AMARRILLO DURO	0.67	0.60	0.58	0.54	0.51	0.51	0.53	0.52	0.51	0.58	0.54	0.57	0.54	- 19.4	- 5.3
MAÍZ AMILÁCEO	0.73	0.00	0.00	0.00	0.00	0.80	0.80	0.60	0.63	0.60	0.58	0.53	0.62	- 15.1	17.0
MANGO	0.00	0.50	0.81	0.59	0.64	0.49	0.00	0.00	0.00	0.00	0.00	0.00	1.00	n.d.	n.d.
PAPA	0.58	0.49	0.39	0.53	0.31	0.34	0.37	0.52	0.50	0.53	0.50	0.50	0.51	- 12.1	2.0
PLÁTANO	0.24	0.31	0.31	0.29	0.18	0.28	0.26	0.36	0.28	0.30	0.29	0.30	0.36	50.0	20.0
TRIGO	0.75	0.00	0.60	0.00	0.00	0.00	0.00	0.00	0.00	0.73	0.61	0.58	0.63	- 16.0	8.6
YUCA	0.64	0.60	0.57	0.55	0.51	0.52	0.49	0.64	0.57	0.57	0.63	0.57	0.50	- 21.9	- 12.3

FUENTE : Dirección del Ministerio de Agricultura

ELABORACIÓN: Sección Estudios Económicos BCR - Sucursal Piura

PIURA: RENDIMIENTO
(Kg/Ha)

CULTIVOS	2005													VAR %	
	SET	OCT	NOV	DIC	ENE	FEB	MAR	ABR	MAY	JUN	JUL	AGO	SET	SET05/ SET04	SET05/ AGO05
Algodón	n.d.	n.d	134	n.d	n.d	n.d	n.d	n.d	n.d	n.d	n.d.	n.d.	n.d.	n.d.	n.d.
Arroz	7 889	7 114	8 083	7 548	9 953	10 208	n.d	n.d	8 211	8 808	8 913	9 485	n.d.l.	n.d.	n.d.
Cebada Grano	737	n.d	n.d	n.d	n.d	n.d	n.d	n.d	n.d	640	748	775	585	-20.56	-24.44
Frijol G/S.	n.d.	889	567	473	1 000	n.d	1 000	905	974	770	744	608	708	n.d.	16.40
Maíz Amarillo Duro	4 180	4 046	3 371	4 846	4 264	5 344	4 800	4 124	4 709	4 677	3 670	3 364	3 893	-6.86	15.70
Maíz Amiláceo	763	n.d	n.d	n.d	n.d	1 200	1 000	821	1 039	892	618	1 094	905	18.58	-17.31
Papa	9 978	10 693	11 600	12 696	13 466	11 250	12 821	13 571	13 636	12 881	11 444	11 649	10 714	7.38	-8.02
Trigo	834	1 091	1 000	n.d	n.d	n.d	n.d	n.d	n.d	800	734	909	912	9.35	0.32
Yuca	5 515	9 516	4 960	5 542	5 417	6 146	#¡DIV/0!	12 308	5 206	6 796	7 510	5 992	5 947	7.85	-0.74

FUENTE : Dirección del Ministerio de Agricultura Piura

ELABORACIÓN: Sección Estudios Económicos BCR - Sucursal Piura

**PIURA: EXTRACCIÓN PESQUERA
(TM)**

PRODUCTOS	2005												VAR%		
	SET	OCT	NOV	DIC	ENE	FEB	MAR	ABR	MAY	JUN	JUL	AGO	SET	SET05/ SET04	SET05/ AGO05
CONSUMO HUMANO DIRECTO	25 182	15 725	26 670	16 779	12 812	15 996	13 394	19 100	27 675	30,431	21,631	24,627	12,726	- 49.5	- 48.3
CONGELADO	20,081	10,847	19,691	12,071	8,267	9,648	10,673	9,781	20,254	22,461	17,089	13,516	6,694	- 66.7	- 50.5
ENLATADO	83	36	1,099	4	2,538	1,639	338	3,804	2,258	2,830	1,233	4,139	798	861.4	- 80.7
FRESCO	5,002	4,806	5,765	4,704	2,007	4,709	2,383	5,515	5,163	5,140	3,309	6,972	5,234	4.6	- 24.9
CURADO	16	36	115	0	0	0	0	0	0	0	0	0	0	- 100.0	n.d.
CONSUMO HUMANO INDIRECTO	0	7	9 699	80018	0	0	0	64 860	123 323	120,439	77,606	50	0	n.d.	- 100.0
HARINA	0	7	9,699	80,018	0	0	0	64,860	123,323	120,439	77,606	50	0	n.d.	- 100.0
TOTAL	25 182	15 732	36 369	96 797	12 812	13 868	13 394	83 960	150 998	150,870	99,237	24,677	12,726	- 49.5	- 48.4

FUENTE : Dirección Regional de Pesquería de Piura

ELABORACIÓN: Sección Estudios Económicos BCR - Sucursal Piura

PIURA: PRODUCCIÓN DE PETRÓLEO CRUDO

RUBROS	2005													VAR%		
	SET	OCT	NOV	DIC	ENE	FEB	MAR	ABR	MAY	JUN	JUL	AGO	SET	SET05/ SET04	SET05/ AGO05	
PETROLEO	LOTES															
COSTA	542 935	583 225	558 849	576 224	587 051	510 995	594 723	576 234	598 012	585 915	614 754	607 264	587 407	8.2	- 3.3	
Petroperú																
Petrobras	X	344 144	371 543	349 604	364 060	371 698	340 164	384 926	371 809	386 891	379 406	399 267	396 228	380 693	10.6	- 3.9
P. Monterrico (Ex -Ve	II	16 904	17 680	17 167	17 709	17 747	15 876	17 512	16 520	17 087	17 442	17 690	18 136	17 714	4.8	- 2.3
Río Bravo	IV	20 061	24 059	25 865	26 969	27 202	23 654	22 681	27 119	23 801	23 568	29 531	25 249	26 745	33.3	5.9
Mercantile (Ex MPOC	III	20 514	24 062	24 451	25 330	28 097	25 010	27 700	27 319	28 678	28 724	27 717	26 225	24 391	18.9	- 7.0
Unipetro	IX	9 024	9 297	9 013	9 343	9 306	8 269	9 029	8 721	9 085	8 696	8 903	8 831	8 503	- 5.8	- 3.7
Sapet	VI VII	109 711	112 080	106 607	106 972	105 934	93 986	106 464	100 881	105 905	101 579	103 949	104 020	102 051	- 7.0	- 1.9
GMP	I Y V	22 577	24 504	26 142	25 841	27 067	4 036	26 411	23 865	26 565	26 500	27 697	28 575	27 310	21.0	- 4.4
ZÓCALO		312 556	327 106	315 995	322 935	319 559	280 586	314 450	306 125	288 541	340 237	339 267	345 544	335 553	7.4	- 2.9
Petrotech	Z-2B	312 556	327 106	315 995	322 935	319 559	280 586	314 450	306 125	288 541	340 237	339 267	345 544	335 553	7.4	- 2.9
TOTAL PETRÓLEO PIURA		855 491	910 331	874 844	899 159 #	906 610	791 581	909 173	882 359	886 553	926 152	954 021	952 808	922 960	7.9	- 3.1
GAS	LOTES															
Costa		580 670	501 399	302 016	495 719	344 067	232 585	285 674	318 794	593 998	664 681	622 300	731 451	605 306	4.2	- 17.2
GMP	I	89 602	63 005	92 256	89 502	83 251	0	50 793	72 486	87 674	90 731	93 155	113 859	89 876	0.3	- 21.1
Sapet	VI	184 867	123 030	23 624	46 091	25 275	14 351	26 392	30 432	130 920	156 356	145 183	176 162	150 369	- 18.7	- 14.6
Petrobras	X	301 687	311 068	171 762	245 634	219 017	211 377	200 400	170 963	331 233	336 800	333 592	428 680	360 277	19.4	- 16.0
Olimpic	XIII	4 514	4 296	14 374	114 492	16 524	6 857	8 089	44 913	44 171	80 794	50 370	12 750	4 784	6.0	- 62.5
Zócalo		510 907	377 326	9 466	106 618	2 184	0	0	0	286 998	420 307	483 706	667 104	523 080	2.4	- 21.6
Petrotech	Z-2B	510 907	377 326	9 466	106 618	2 184	0	0	0	286 998	420 307	483 706	667 104	523 080	2.4	- 21.6
TOTAL GAS PIURA		1 091 577	878 725	311 482	602 337	346 251	232 585	285 674	318 794	880 996	1 084 988	1 106 006	1 398 555	1 128 386	3.4	- 19.3

Fuente : PERUPETRO

Elaboración: Sección Estudios Económicos BCR - Sucursal Piura

**PIURA: PRODUCCIÓN MANUFACTURERA
(TM)**

PRODUCTOS	2005													VAR%	
	SET	OCT	NOV	DIC	ENE	FEB	MAR	ABR	MAY	JUN	JUL	AGO	SET	SET05/ SET04	SET05/ AGO05
ACEITES COMESTIBLES															
VEGETAL	1 161	1 854	1 373	1 376	1 478	1 437	2 392	1 386	1 358	2 450	2 231	2 287	2 087	79.8	- 8.7
COMPUESTO	981	1 239	1 173	917	958	1 377	0	700	922	0	0	0	0	- 100.0	n.d.
HILADOS DE ALGODÓN															
PIMAX	443	434	429	406	390	416	451	420	447	441	434	504	453	2.2	- 10.1
OPEN-END	0	0	0	0	0	0	0	0	0	0	0	0	0	n.d.	n.d.
HARINA DE PESCADO	12	1 417	8 243	25 626	8 379	51	158	15 500	28 673	25 928	13 232	708	124	921.4	- 82.5
CONSERVA DE PESCADO	55	96	732	36	1 046	838	1 340	1 200	1 020	873	486	549	263	376.6	- 52.1
ACEITE DE PESCADO	2	185	1 173	3 343	1 093	7	21	2 022	3 740	3 382	1 726	92	16	912.7	- 82.6
HARINA DE TRIGO	5109	3 455	4 600	4 600	3 753	1 400	2 167	3 341	3 341	3 828	2 888	3 681	3 449	- 32.5	- 6.3
GLP**	148	117	158	170	165	131	161	168	157	154	165	166	149	1.0	- 10.2
GASOLINAS**	241	190	189	231	160	221	198	499	261	214	175	212	285	18.1	34.4
KEROSENE Y TURBO**	150	106	256	171	139	125	116	178	208	142	148	163	131	- 12.8	- 19.6
DIESEL Y FUEL OIL**	529	562	499	545	555	443	639	476	505	605	650	564	581	9.8	3.0

* Preliminar

** En miles de barriles

FUENTE : Empresas Industriales de la Región Piura

ELABORACIÓN: Sección Estudios Económicos BCR - Sucursal Piura

PIURA: EXPORTACIONES
(Miles de US Dólares)

RUBROS	2005												VAR%		
	SET	OCT	NOV	DIC	ENE	FEB	MAR	ABR	MAY	JUN	JUL	AGO	SET	SET05/ SET04	SET05/ AGO05
I. PRODUCTOS TRADICIONALES	38,573	42,268	42,213	23,173	41,627	42,867	42,901	43,363	67,437	36,010	68,997	87,450	76,467	98.2	- 12.6
AGROPECUARIOS	9,111	12,997	12,169	13,582	8,674	4,274	1,286	3,756	9,699	12,028	14,142	10,772	16,566	81.8	53.8
PESQUEROS	10,497	9,751	8,783	2,131	8,933	6,828	10,744	5,035	6,672	10,161	18,074	18,837	15,174	44.5	- 19.4
MINERO	0	0	0	0	0	0	0	0	0	0	0	0	0	n.d.	n.d.
PETROLEO Y DERIVADOS	18,965	19,520	21,261	7,460	24,020	31,765	30,872	34,572	51,066	13,821	36,781	57,841	44,727	135.8	- 22.7
II. PRODUCTOS NO TRADICIONAL	16,636	22,337	24,918	35,462 0	37,707	36,442	26,528	21,278	27,048	26,552	20,421	21,177	22,227	33.6	5.0
AGROPECUARIOS	7,073	7,983	9,494	19,871	23,980	16,417	8,322	3,932	6,424	6,004	6,293	7,621	10,497	48.4	37.7
MADERA Y PAPELES	26	21	26	15	10	15	9	14	91	25	3	62	33	28.5	- 46.8
METAL MECANICOS	29	525	92	99	4	423	4	0	0	15	8	4	40	38.9	900.0
MINERÍA NO METALICA	154	237	1,191	112	66	146	202	185	125	103	211	94	276	78.9	193.6
PESQUEROS	8,267	12,499	13,060	14,237	12,140	18,246	16,061	15,437	17,954	18,115	12,360	12,076	10,109	22.3	- 16.3
QUIMICO	324	89	139	193	587	430	799	825	942	1,408	393	260	537	65.7	106.5
RESTO	0	0	0	2	0	1	0	2	0	0	0	7	2	n.d.	- 71.4
SIDEROMETALURGICO	0	1	7	0	0	0	4	0	0	0	0	0	0	n.d.	n.d.
TEXTIL	764	982	909	932	919	764	1,128	883	1,512	882	1,153	1,053	733	- 4.1	- 30.4
III. OTROS	9	0	0	0	0	0	0	0	0	6	0	11	15	68.1	36.4
TOTAL	55,219	64,605	67,131	58,635	79,334	79,309	69,430	64,641	94,485	62,568	89,418	108,638	98,709	78.8	- 9.1

FUENTE : Aduanas Paita

ELABORACIÓN: Sección Estudios Económicos BCR - Sucursal Piura

PIURA: DEPÓSITOS Y OBLIGACIONES EN EL SISTEMA FINANCIERO

(En miles de nuevos soles)

RUBROS	2005												VAR%		
	SET	OCT	NOV	DIC	ENE	FEB	MAR	ABR	MAY	JUN	JUL	AGO	SET	SET05/ SET04	SET05/ AGO05
I. SISTEMA BANCARIO	397 629	399 444	407 278	412 196	415 670	411 098	409 641	410 049	428 261	427 186	453 761	452 813	453 585	14.1	0.2
Banca Múltiple	392 989	394 903	402 642	407 666	410 997	406 841	405 246	405 612	423 587	422 389	448 963	448 033	448 753	14.2	0.2
Crédito	122 094	122 775	125 919	129 227	129 227	127 696	127 157	131 303	134 293	129 266	142 233	136 529	138 624	13.5	1.5
Interbank	79 497	83 035	84 797	86 560	84 749	84 606	86 236	88 409	87 173	88 878	93 028	93 911	98 889	24.4	5.3
Wiese Sudameris	55 743	54 955	54 337	55 547	56 008	57 144	56 028	50 312	56 610	59 681	61 351	65 178	59 602	6.9	- 8.6
Continental	93 856	92 594	94 782	97 785	103 315	99 553	101 008	98 509	103 779	104 833	107 924	105 217	105 264	12.2	0.0
Financiero	41 799	41 544	42 806	38 547	37 697	37 842	34 816	37 079	41 732	39 731	44 427	47 198	46 374	10.9	- 1.7
Banca de Consumo	4 640	4 541	4 636	4 530	4 673	4 257	4 395	4 437	4 674	4 797	4 798	4 780	4 832	4.1	1.1
Del Trabajo	4 640	4 541	4 636	4 530	4 673	4 257	4 395	4 437	4 674	4 797	4 798	4 780	4 832	4.1	1.1
II. SIST. NO BANCARIO	336 348	343 985	347 948	352 644	358 528	364 570	367 272	369 114	384 158	388 039	389 160	376 105	412 063	22.5	9.6
Caja Rural San Martín	13 562	13 609	13 844	14 442	15 237	15 558	15 990	15 889	15 781	15 580	15 580	15 562	16 083	18.6	3.3
CMAC Piura	220 358	227 193	229 899	232 444	231 763	236 000	232 749	233 633	240 897	242 495	240 678	250 118	258 354	17.2	3.3
CMAC Paíta	39 046	39 929	39 882	40 300	43 750	45 661	46 883	48 166	51 307	53 264	54 518	46 312	58 474	49.8	26.3
CMAC Sullana	63 382	63 254	64 322	65 458	67 777	67 351	71 650	71 426	76 173	76 700	78 384	64 113	79 152	24.9	23.5
EDPYME EDYFICAR	0	0	0	0	0	0	0	0	0	0	0	0	0	n.d.	n.d.
EDPYME CAMCO Piura	0	0	0	0	0	0	0	0	0	0	0	0	0	n.d.	n.d.
SIST. FINANCIERO	733 977	743 429	755 226	764 840	774 198	775 668	776 913	779 163	812 419	815 224	842 921	828 918	865 647	17.9	4.4
M/N	352 221	369 217	376 560	390 413	393 167	401 064	409 414	409 103	431 547	439 781	463 529	448 905	475 813	35.1	6.0
M/E	381 756	374 212	378 666	374 427	381 030	374 604	367 499	370 060	380 872	375 443	379 392	380 013	389 834	2.1	2.6

FUENTE : Entidades Financieras

ELABORACION: Sección Estudios Económicos BCR - Sucursal Piura

PIURA: SALDO DE COLOCACIONES EN EL SISTEMA FINANCIERO

(En miles de nuevos soles)

ENTIDADES	2005												VAR%		
	SET	OCT	NOV	DIC	ENE	FEB	MAR	ABR	MAY	JUN	JUL	AGO	SET	SET05/ SET04	SET05/ AGO05
I. SISTEMA BANCARIO	582 744	572 707	594 916	589 165	591 759	580 415	604 160	598 418	610 562	602 583	613 912	583 388	585 957	0.6	0.4
Banca Múltiple	507 803	499 602	508 789	501 389	502 504	490 149	512 232	505 308	516 744	529 340	521 029	532 863	535 752	5.5	0.5
Crédito	87 636	83 893	76 492	68 410	68 410	66 570	77 884	79 530	87 371	86 987	90 616	94 434	93 830	7.1	-0.6
Interbank	133 322	127 815	135 993	138 985	137 050	122 909	128 007	122 482	115 423	121 428	121 181	121 814	121 850	-8.6	0.0
Wiese Sudameris	93 724	92 446	93 586	93 170	95 243	94 616	97 061	90 300	96 248	98 969	80 280	87 927	84 046	-10.3	-4.4
Continental	99 883	101 147	106 722	104 559	107 741	109 516	112 792	118 394	121 605	126 178	133 625	133 261	136 389	36.5	2.3
Financiero	93 238	94 301	95 997	96 265	94 061	96 537	96 488	94 602	96 097	95 778	95 327	95 427	99 637	6.9	4.4
Banca de Consumo	74 941	73 105	86 127	87 776	89 255	90 266	91 928	93 110	93 818	73 243	92 883	50 525	50 205	-33.0	-0.6
Del Trabajo	74 941	73 105	86 127	87 776	89 255	90 266	91 928	93 110	93 818	73 243	92 883	50 525	50 205	-33.0	-0.6
II. SIST. NO BANCARIO	277 080	288 367	299 765	307 452	305 796	310 955	321 058	328 802	334 231	335 418	339 905	326 733	357 853	29.2	9.5
Caja Rural San Martín	11 666	11 933	11 949	12 192	12 134	12 206	12 248	12 103	11 894	11 799	11 798	11 122	11 611	-0.5	4.4
Cmac Piura	132 464	137 083	141 990	143 979	142 660	144 672	149 454	152 611	155 065	156 606	159 792	162 991	167 385	26.4	2.7
Cmac Paita	30 572	31 084	32 670	33 736	34 387	35 146	36 401	37 507	38 482	38 704	36 814	28 212	34 156	11.7	21.1
Cmac Sullana	90 351	95 190	98 872	101 649	100 389	101 635	104 542	107 567	108 676	107 074	108 448	100 136	119 300	32.0	19.1
EDPYME EDYFICAR	10 018	10 638	11 549	12 221	12 219	12 587	13 369	13 656	14 123	14 497	15 126	15 741	16 268	62.4	3.3
EDPYME CAMCO Piura	2 010	2 438	2 735	3 675	4 008	4 707	5 043	5 359	5 991	6 738	7 927	8 531	9 133	354.5	7.1
SIST. FINANCIERO	859 824	861 073	894 682	896 618	897 555	891 370	925 217	927 220	944 792	938 001	953 817	910 121	943 811	9.8	3.7
M/E	473 842	480 241	510 405	520 775	520 683	526 628	541 695	546 999	555 478	539 486	558 222	511 993	545 161	15.1	6.5
M/N	385 981	380 832	384 276	375 842	376 872	364 742	383 522	380 221	389 314	398 515	395 595	398 128	398 650	3.3	0.1

FUENTE : Entidades Financieras

ELABORACIÓN: Sección Estudios Económicos BCR - Sucursal Piura

PIURA: CARTERA MOROSA DEL SISTEMA FINANCIERO
(Porcentaje de las colocaciones brutas)

ENTIDAD	2005												VAR%		
	SET	OCT	NOV	DIC	ENE	FEB	MAR	ABR	MAY	JUN	JUL	AGO	SET	SET05/ SET04	SET05/ AGO05
I. SISTEMA BANCARIO	5.36	5.71	6.08	4.63	4.71	4.81	4.58	4.68	4.53	4.72	4.62	3.47	3.43	- 1.9	0.0
Banca Múltiple	5.23	5.53	5.37	3.58	3.61	3.65	3.40	3.45	3.26	3.27	3.20	3.16	3.23	- 2.0	0.1
. Crédito	8.04	8.83	9.69	9.14	9.14	9.05	7.53	7.24	6.46	6.30	6.24	6.60	7.07	- 1.0	0.5
. Interbank	0.52	1.14	0.81	0.76	0.97	1.18	1.20	1.30	0.55	0.84	0.90	0.37	0.37	- 0.1	0.0
. Wiese Sudameris	17.99	18.17	17.99	9.42	8.65	8.61	8.27	8.80	8.83	8.81	9.96	9.58	10.10	- 7.9	0.5
. Continental	1.98	1.95	1.87	1.78	2.13	2.07	1.77	1.80	1.71	1.66	1.43	1.31	1.27	- 0.7	0.0
Banca de Consumo	6.19	6.89	10.23	10.63	10.89	11.10	11.18	11.37	11.51	15.22	12.59	6.71	5.59	- 0.6	- 1.1
. Del Trabajo	6.19	6.89	10.23	10.63	10.89	11.10	11.18	11.37	11.51	15.22	12.59	6.71	5.59	- 0.6	- 1.1
II. SIST. NO BANCARIO	6.00	6.40	6.31	5.69	6.57	6.36	6.68	6.69	6.79	6.70	6.77	5.72	6.09	0.1	0.4
. Caja Rural M. Grau	16.14	19.83	20.09	16.75	18.99	15.63	17.14	16.25	16.73	16.34	16.34	5.44	7.08	- 9.1	1.6
. CMAC Piura	5.98	6.20	6.34	5.81	6.36	6.25	6.71	6.93	7.00	6.38	6.48	6.41	6.48	0.5	0.1
. CMAC Paita	6.20	6.17	5.84	4.80	6.00	6.01	6.16	6.96	7.00	7.58	8.31	5.57	8.45	2.2	2.9
. CMAC Sullana	4.43	4.89	4.64	4.62	5.77	5.76	5.89	5.45	5.61	6.13	6.05	4.90	5.04	0.6	0.1
. EDPYME EDYFICAR	7.55	7.64	7.17	5.05	5.61	5.61	5.53	5.92	5.79	5.74	5.99	5.96	5.69	- 1.9	- 0.3
. EDPYME CAMCO Piura	8.28	7.86	6.90	4.11	4.37	3.50	3.75	3.63	3.85	3.02	2.70	2.66	3.11	- 5.2	0.5
SISTEMA FINANCIERO	5.56	5.94	6.15	4.99	5.34	5.35	5.31	5.39	5.33	5.43	5.39	4.28	4.44	- 1.1	0.2

FUENTE : Entidades Financieras de Piura

ELABORACIÓN: Sección Estudios Económicos BCR - Sucursal Piura

PIURA: RECAUDACIÓN TRIBUTARIA *
(Miles de Nuevos Soles)

CONCEPTO	2 005													VAR%		ENERO - SETIEMBRE		
	SET	OCT	NOV	DIC	ENE	FEB	MAR	ABR	MAY	JUN	JUL	AGO	SET	SET05/ SET04	SET05/ AGO05	2004	2005	VAR %
IGV	17,733	12,102	19,573	16,251	12,771	16,584	15,345	16,891	16,588	16,612	18,102	20,721	20,203	13.9	-2.5	133,840	153,817	14.9
ISC	507	363	391	413	493	356	454	280	417	501	238	375.6	293.0	-42.2	-22.0	5,060	3,407	-32.7
Impuesto Renta	8,627	9,500	8,447	8,768	11,831	9,736	12,983	24,073	9,612	10,610	11,386	10,823.8	10,416.0	20.7	-3.8	85,035	111,470	31.1
RUS	300	270	280	273	273	277	262	256	266	258	249	257.8	249.0	-17.0	-3.4	2,347	2,348	0.0
IES	622	601	641	656	86	18	15	18	15	15	15	11	3	-99.5	-73.0	5,721	195	-96.6
Otros	2,036	1,157	1,370	1,861	1,222	1,288	1,523	2,832	2,682	2,774	2,507	3,044.6	3,343.0	64.2	9.8	14,481	23,514	62.4
TOTAL	29,824	23,994	30,703	28,221	26,677	28,260	30,582	44,350	29,579	30,770	32,496	35,234	34,507 0	15.7	-2.1	246,484	294,751	19.6

*Sólo tributos internos

FUENTE : SUNAT

ELABORACION: Sección de Estudios