

BANCO CENTRAL DE RESERVA DEL PERÚ
SUCURSAL PIURA



SÍNTESIS PIURA
JULIO 2005



SECCIÓN ESTUDIOS ECONÓMICOS

ÍNDICE

	Pág.
INTRODUCCIÓN	3
I. INFLACIÓN Y TIPO DE CAMBIO	4
1.1. INFLACIÓN
1.2. TIPO DE CAMBIO	5
II. PRODUCCIÓN	6
2.1. PRODUCCIÓN AGROPECUARIA.....	6
2.2. PRODUCCIÓN PESQUERA.....	9
2.3. PRODUCCIÓN DE HIDROCARBUROS.....	13
2.4. PRODUCCIÓN MANUFACTURERA.....	14
2.5. CONSTRUCCIÓN.....	15
III. EMPLEO	16
IV. SECTOR EXTERNO	19
4.1. EXPORTACIONES.....	17
4.2. IMPORTACIONES.....	22
V. MONEDA Y CRÉDITOS	22
5.1. DEPÓSITOS Y OBLIGACIONES	22
5.2. COLOCACIONES	24
VI. SECTOR FISCAL	27
6.1. INGRESOS FISCALES	27
6.2. OPERACIONES DEL GOBIERNO REGIONAL	28

INTRODUCCIÓN

En julio, el **Índice de Precios al Consumidor** en la ciudad de Piura decreció 0,04 por ciento respecto al mes precedente, principalmente por la caída en los precios de los grupos Alquiler de vivienda, combustible y electricidad (-0,99 por ciento) y Enseñanza y cultura (-0,22 por ciento).

La **producción de bienes** en Piura disminuyó 7 por ciento con relación a julio del 2004, lo cual se explicó por la caída de los sectores pesquero, construcción y manufactura, no compensada con el aumento en agricultura y minería.

En julio, la **producción agropecuaria** creció 4,8 por ciento respecto a igual mes del 2004, por la expansión de los subsectores agrícola (3,6 por ciento) y pecuario (9,9 por ciento). Para el lapso enero-julio, el aumento fue de 19 por ciento.

La **producción pesquera** mensual decreció 17,4 por ciento respecto a análogo período del 2004, por la menor extracción de especies para harina y congelado, que contrarrestó el significativo aumento en la pesca para enlatados.

La **producción de hidrocarburos** del mes aumentó 7,1 por ciento en comparación con julio 2004, debido a la mayor extracción de petróleo que compensó con creces la caída en gas. En cuanto al acumulado a julio, éste no varió.

La **producción manufacturera** mensual cayó 14 por ciento con relación a similar mes del 2004. Ello se explicó por los menores niveles de procesamiento industrial en diversas ramas alimentarias: derivados pesqueros, aceites comestibles y harina de trigo. En el período enero-julio se observó una disminución de 8,2 por ciento.

El **sector construcción**, medido indirectamente por los despachos de cemento hacia Piura, disminuyó 17,4 por ciento con relación a igual mes del 2004. En los 7 primeros meses, el sector registró una ligera caída de 0,2 por ciento.

El **empleo urbano**, en la empresa privada de 10 a más trabajadores, de las 4 ciudades más importantes de Piura, creció 9 por ciento respecto a julio del 2004. Incidió en ello la mayor demanda laboral en las ciudades de Piura, Sullana y Talara.

En el **sector externo**, en julio, las **exportaciones** efectuadas por las aduanas de Paita y Talara sumaron US\$ 89,4 millones, lo que significó un aumento de 16 por ciento respecto a julio del 2004, debido a la mayor oferta de productos tradicionales (24 por ciento) pues los no tradicionales cayeron (-4 por ciento). Las **importaciones** por las aduanas de Paita y Talara totalizaron US\$ 46,7 millones, lo que significó un incremento de 52 por ciento con relación a igual mes del 2004, debido principalmente a las mayores compras de insumos (57 por ciento).

En el **sector financiero**, el saldo de los **depósitos** en el mes fue de S/. 842,9 millones y creció 17,3 por ciento respecto del saldo de igual mes del 2004. De otro lado, el saldo de las **colocaciones** bordeó los S/. 953,8 millones y registró un repunte de 13,2 por ciento.

La **recaudación tributaria** en el mes ascendió a S/. 93,8 millones, lo que supuso un incremento de 83 por ciento respecto a julio 2004. Los tributos internos crecieron 28 por ciento, mientras que los aduaneros lo hicieron en 140 por ciento, en línea con el incremento de las exportaciones por las aduanas de Paita y Talara.

I. INFLACIÓN Y TIPO DE CAMBIO

1.1 Inflación

En julio, el Índice de Precios al Consumidor en la ciudad de Pura decreció 0,04 por ciento respecto al mes precedente, principalmente por la caída en los precios de los grupos Alquiler de vivienda, combustible y electricidad (-0,99 por ciento) y Enseñanza y cultura (-0,22 por ciento).

En lo que va del año, la inflación acumulada fue de 0,06 por ciento, mientras que la inflación anualizada fue de 0,57 por ciento.

VARIACIÓN POR GRUPOS DE CONSUMO

GRUPOS DE CONSUMO	PONDERACIÓN	VARIACIÓN %		
		JUL05/ JUN05	DIC04/ JUL05	JUL05/ JUL04
ÍNDICE GENERAL	100.00	-0.04	0.06	0.57
1. Alimentos y Bebidas	50.26	0.15	0.09	-0.30
2. Vestido y Calzado	7.59	0.00	0.11	-0.34
3. Alquiler de la Viv. Comb. y Elec.	13.19	-0.99	-0.11	3.71
4. Muebles y Enseres	4.51	0.03	1.07	1.77
5. Cuid. y Conserv. de Salud	2.40	0.51	2.33	-2.12
6. Transportes y Comunicac.	9.63	0.27	0.21	3.75
7. Enseñanza y Cultura	6.17	-0.22	-1.63	-3.11
8. Otros Bienes y Servicios	6.25	-0.01	-0.06	0.48

FUENTE : INEI

ELABORACIÓN: Sección Estudios Económicos BCRP-Sucursal Piura

INFLACIÓN Evolución Porcentual Anual

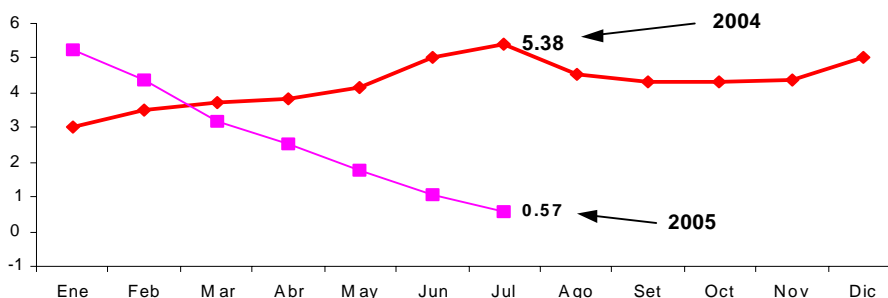

1.2 Tipo de cambio

En julio, al cierre del mes el tipo de cambio en el mercado informal de la ciudad de Piura no registró variación. En esta fecha, se cotizó en S/ 3,24 la compra y S/ 3,26 la venta. En cuanto a la cotización en el sistema bancario, cerró en S/. 3,26 la venta.

TIPO DE CAMBIO DEL MERCADO INFORMAL Y DE LA SUPERINTENDENCIA DE BANCA Y SEGUROS (Nuevos soles por Dolares)								
FECHA	DÓLAR MERCADO INFORMAL						DÓLAR S.B.S.	
	COMPRA	VENTA		VARIACIÓN*		COMPRA	VENTA	
	APERTURA	CIERRE	APERTURA	CIERRE	COMPRA	VENTA	COMPRA	VENTA
01-Jul-05	3.24	3.24	3.26	3.26	0	0	3.25	3.25
2-3 SABADO Y DOMINGO								
04-Jul-05	3.24	3.24	3.26	3.26	0	0	3.25	3.25
05-Jul-05	3.24	3.24	3.26	3.26	0	0	3.25	3.25
06-Jul-05	3.24	3.24	3.26	3.26	0	0	3.25	3.25
07-Jul-05	3.24	3.24	3.26	3.26	0	0	3.25	3.25
08-Jul-05	3.24	3.24	3.26	3.26	0	0	3.25	3.25
9-10 SABADO Y DOMINGO								
11-Jul-05	3.24	3.24	3.26	3.26	0	0	3.25	3.25
12-Jul-05	3.24	3.24	3.26	3.26	0	0	3.25	3.25
13-Jul-05	3.24	3.24	3.26	3.26	0	0	3.25	3.25
14-Jul-05	3.24	3.24	3.26	3.26	0	0	3.25	3.25
15-Jul-05	3.24	3.24	3.26	3.26	0	0	3.25	3.25
16-17 SABADO Y DOMINGO								
18-Jul-05	3.23	3.23	3.25	3.25	-0.31	-0.31	3.25	3.25
19-Jul-05	3.23	3.23	3.25	3.25	0.00	0.00	3.25	3.25
20-Jul-05	3.24	3.24	3.26	3.26	0.31	0.31	3.25	3.25
21-Jul-05	3.24	3.24	3.26	3.26	0.00	0.00	3.25	3.25
22-Jul-05	3.24	3.24	3.26	3.26	0.00	0.00	3.25	3.25
23-24 SABADO Y DOMINGO								
25-Jul-05	3.24	3.24	3.26	3.26	0	0	3.25	3.25
26-Jul-05	3.24	3.24	3.26	3.26	0	0	3.25	3.25
27-Jul-05	3.24	3.24	3.26	3.26	0	0	3.25	3.26
28-Jul-05	FERIADO							
29-Jul-05	FERIADO							
30-31 SABADO Y DOMINGO								
* CIERRE	VARIACIÓN CON RESPECTO AL MES ANTERIOR*				COMPRA :	0.00	VENTA :	0.00
* CIERRE	MERCADO INFORMAL PROMEDIO DEL MES*				COMPRA :	3.24	VENTA :	3.26

FUENTE: BCR

ELABORACIÓN: Sección Estudios Económicos BCR - Sucursal Piura

DÓLAR EN EL MERCADO INFORMAL (Nuevos Soles por Dólar)

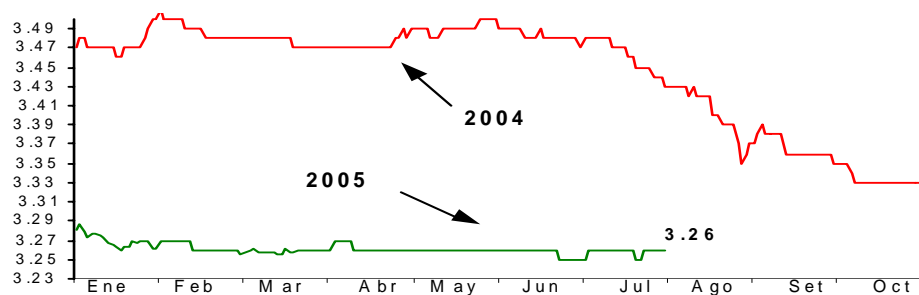

II. PRODUCCIÓN

La producción de bienes en Piura disminuyó 7 por ciento con relación a julio del 2004, lo cual se explicó por la caída de los sectores pesquero, construcción y manufacturero, no compensada con el aumento observado en agricultura y minería.

PRODUCTO BRUTO INTERNO

(variación porcentual)

Sectores	Mensual	Acumulado
Agropecuario	4.8	18.8
Pesca	-17.4	-17.2
Minería	7.1	0.0
Manufactura	-13.9	-8.2
Construcción	-17.4	-0.2
PBI	-7.0	-0.8

2.1. Producción Agropecuaria

En julio, la **producción agropecuaria** creció 4,8 por ciento respecto a igual mes del 2004, por la expansión de los subsectores agrícola (3,6 por ciento) y pecuario (9,9 por ciento). Para el lapso enero-julio el aumento fue de 19 por ciento.

PRODUCCIÓN AGROPECUARIA

(Variación Porcentual)*

Sector	Julio	Enero-Julio
Agropecuario	4,8	18,8
Agrícola	3,6	25,5
Pecuario	9,9	4,9

* Del valor bruto de la producción

FUENTE : Ministerio de Agricultura - Piura

PRODUCCIÓN AGROPECUARIA

Variación Porcentual Anual

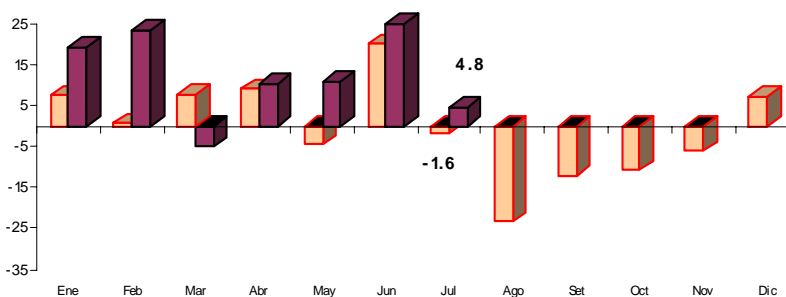

FUENTE : Ministerio de Agricultura - Región Piura

ELABORACIÓN : Sección Estudios Económicos BCR - Sucursal Piura.

En el mes, el buen desempeño del subsector agrícola estuvo asociado principalmente a los mayores volúmenes producidos de arroz (72 por ciento), maíz amarillo duro (59 por ciento), limón (25 por ciento) y plátano (16 por ciento).

La producción de **arroz** aumentó de 66 213 T.M a 114 198 T.M, sustentada en una mayor superficie cosechada (50 por ciento) y en mejor rendimiento (8 913 kg/Ha versus 7 747 kg/Ha); lo que se explicó tanto por la concentración de siembras que se dio en marzo, cuanto por la marcada precocidad de las variedades usadas, además de las favorables condiciones climáticas.

El **maíz amiláceo** resultó afectado por las heladas y sequías que se presentaron en la sierra de la región y registró una contracción de -13,1 por ciento.

PRODUCCIÓN AGRÍCOLA (TM)

CULTIVOS	2004	2005		VAR %		ENERO - JULIO		
	JULIO	JUNIO	JULIO	JUL05/ JUN05	JUL05/ JUL04	2004	2005	VAR %
PERMANENTES								
Café	1 943	1 062	628	-40,9	-67,7	2 864	1 784	-37,7
Limón	9 982	12 489	12 456	-0,3	24,8	81 467	87 705	7,7
Mango	0	0	0	n.d.	n.d.	103 423	125 959	21,8
SEMI-PERMANENTES								
Papaya	86	80	89	11,3	3,5	566	581	2,7
Plátano	13 569	16 449	15 698	-4,6	15,7	99 303	112 304	13,1
Espárrago	0	0	0	n.d.	n.d.	32	0	-100,0
TRANSITORIOS								
Algodón	15 352	21 079	3 836	-81,8	-75,0	22 820	25 250	10,6
Arroz	66 213	135 956	114 198	-16,0	72,5	239 168	340 714	42,5
Cebada Grano	21	16	240	1.400,0	1.042,9	21	256	1.119,0
Frijol G/S	40	732	378	-48,4	845,0	703	1 832	160,6
Maíz Amarillo Duro	7 823	2 301	12 428	440,1	58,9	28 297	29 258	3,4
Maíz Amiláceo	2 096	2 244	1 821	-18,9	-13,1	3 420	5 617	64,2
Papa	381	2 061	515	-75,0	35,2	4 351	6 546	50,4
Trigo	760	80	2 370	2.862,5	211,8	760	2 452	222,6
Yuca	328	1 366	1 134	-17,0	245,7	1 448	5 624	288,4

FUENTE : Ministerio de Agricultura - Región Piura
ELABORACIÓN: Sección Estudios Económicos BCR - Sucursal Piura.

El arroz fue el cultivo más importante de la región, con el 46 por ciento del total producido entre enero y julio; siguieron en orden de importancia, las frutas con el 44 por ciento.

PRODUCCION AGRICOLA DE PRINCIPALES CULTIVOS, 2005 Participación Porcentual

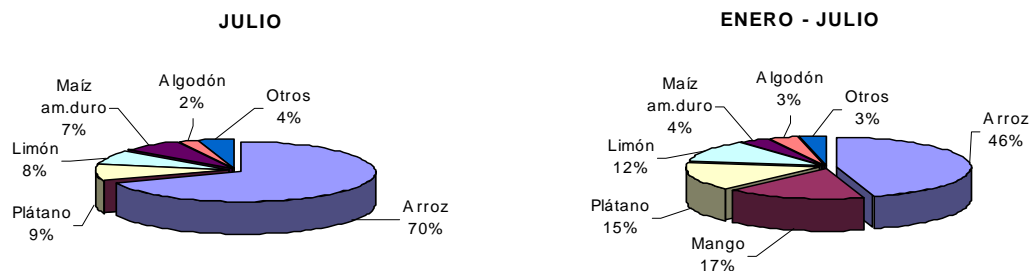

Las mayores cosechas de **limón**, resultantes de las floraciones en los meses de marzo a mayo, se reflejaron en un aumento de 25 por ciento en la producción. Actualmente, se observaron estados de fructificación y maduración de frutos (que permitirán cosechas de setiembre a noviembre), que mitigaron la estacionalidad de este cítrico.

El **mango** presentó floración de menor cobertura que el año pasado, lo que se sumó a la incidencia negativa de bajas temperaturas y algunas enfermedades.

COSECHAS DE CULTIVOS TRANSITORIOS

(HAS)

CULTIVOS	2004		2005		VAR %		ENERO - JULIO		
	JULIO	JUNIO	JULIO	JUL05/ JUN05	JUL05/ JUL04	2004	2005	VAR %	
Algodón	0	0	0	n.d.	n.d.	0	0	n.d.	
Arroz	8 547	15 435	12 813	-17,0	49,9	30 804	37 558	21,9	
Cebada Grano	33	25	321	1.184,0	872,7	33	346	948,5	
Frijol G/S	93	951	508	-46,6	446,2	853	2 209	159,0	
Maíz Amarillo Duro	2 228	492	3 386	588,2	52,0	7 724	7 177	-7,1	
Maíz Amiláceo	2 552	2 515	2 946	17,1	15,4	4 242	7 106	67,5	
Papa	31	160	45	-71,9	45,2	377	509	35,0	
Trigo	951	100	3 230	3.130,0	239,6	953	3 332	249,6	
Yuca	62	201	151	-24,9	143,5	125	793	534,4	
TOTAL	14 497	19 879	23 400	17,7	61,4	45 111	59 030	30,9	

FUENTE : Ministerio de Agricultura - Región Piura.

ELABORACIÓN : Sección Estudios Económicos BCR - Sucursal Piura.

Los **precios en chacra** del algodón, arroz, limón, maíz amarillo duro y maíz amiláceo disminuyeron en relación a julio del 2004.

PRECIO EN CHACRA DE PRINCIPALES CULTIVOS

(Nuevos soles/Kg.)

CULTIVOS	2004		2005		VAR %	
	JULIO	JUNIO	JULIO	JUL05/ JUN05	JUL05/ JUL04	
Algodón	2,30	2,15	2,23	3,7	-3,0	
Arroz	1,14	0,57	0,61	7,0	-46,5	
Café	3,30	2,93	4,10	39,9	24,2	
Cebada Grano	0,65	0,70	0,60	-14,3	-7,7	
Espárrago	0,00	0,00	0,00	n.d.	n.d.	
Frijol G/S	1,25	2,05	1,60	-22,0	28,0	
Limón	0,40	0,28	0,31	10,7	-22,5	
Maíz Amarillo Duro	0,67	0,58	0,54	-6,9	-19,4	
Maíz Amiláceo	0,75	0,60	0,58	-3,3	-22,7	
Mango	0,00	0,00	0,00	n.d.	n.d.	
Papa	0,40	0,53	0,50	-5,7	25,0	
Plátano	0,26	0,30	0,29	-3,3	11,5	
Sorgo grano	0,00	0,00	0,00	n.d.	n.d.	
Trigo	0,80	0,73	0,61	-16,4	-23,8	
Yuca	0,57	0,57	0,63	10,5	10,5	

FUENTE : Ministerio de Agricultura - Región Piura.

ELABORACIÓN : Sección Estudios Económicos BCR - Sucursal Piura.

En el mes, se sembraron 1 275 Has de los principales cultivos transitorios frente a 1 646 Has en julio 2004; lo que significó una caída de 22 por ciento. Dentro del total mencionado, hubieron 971 Has de arroz y 91 de maíz amarillo duro, las cuales se instalaron al aprovechar algunos remanentes de agua existentes en la cuenca del río Quiróz.

Cabe señalar que, a la fecha, los reservorios de la región disponen de volúmenes técnicos de recurso hídrico que permitirían asegurar el inicio de la campaña agrícola 2005-2006 en los valles del Medio y Bajo Piura, Chira y San Lorenzo. No sucede igual con el Alto Piura, zona que no posee riego regulado y donde el agua ha escaseado considerablemente.

SIEMBRAS DE LOS PRINCIPALES CULTIVOS
(HAS)

CULTIVOS	2004		2005		VAR %		CAMPAÑA : AGOSTO - JULIO		
	JULIO	JUNIO	JULIO	JUL05/ JUN05	JUL05/ JUL04	2003-2004	2004-2005	VAR %	
PERMANENTES	0	0	0	n.d.	n.d.	139	158	13,7	
Café	0	0	0	n.d.	n.d.	128	0	-100,0	
Limón	0	0	0	n.d.	n.d.	11	84	663,6	
Mango	0	0	0	n.d.	n.d.	0	74	n.d.	
SEMI-PERMANENTES	0	0	0	n.d.	n.d.	300	296	-1,3	
Papaya	0	0	0	n.d.	n.d.	8	15	87,5	
Plátano	0	0	0	n.d.	n.d.	271	281	3,7	
Espárrago	0	0	0	n.d.	n.d.	21	0	-100,0	
TRANSITORIOS	1 646	941	1 275	35,5	-22,5	94 817	104 388	10,1	
Algodón	0	0	0	n.d.	n.d.	15 853	15 263	-3,7	
Arroz	1 038	130	971	646,9	-6,5	40 793	40 572	-0,5	
Cebada Grano	0	0	0	n.d.	n.d.	324	609	88,0	
Frijol G/S	30	104	55	-47,1	83,3	2 696	3 389	25,7	
Maíz Amarillo Duro	295	480	91	-81,0	-69,2	13 281	17 996	35,5	
Maíz Amiláceo	0	0	0	n.d.	n.d.	13 768	15 578	13,1	
Papa	76	114	82	-28,1	7,9	946	1 114	17,8	
Sorgo grano	0	0	0	n.d.	n.d.	0	0	n.d.	
Trigo	0	0	0	n.d.	n.d.	6 096	8 482	39,1	
Yuca	207	113	76	-32,7	-63,3	1 060	1 385	30,7	

FUENTE : Ministerio de Agricultura - Región Piura.

ELABORACIÓN : Sección Estudios Económicos BCR - Sucursal Piura.

La **represa de Poechos** cerró julio con una dotación de 484,9 MMC frente a 318,7 MMC de similar mes del 2004.

AGUA ALMACENADA EN EL RESERVOIRIO DE POECHOS

Capacidad máxima 1000 MMC; Capacidad mínima 430 MMC

	2004	2005
Enero	146.1	102.2
Febrero	121.7	232.7
Marzo	163.2	374.1
Abril	226.4	466.5
Mayo	217.5	469.8
Junio	304.4	495.2
Julio	318.7	484.9
Agosto	265.0	
Setiembre	223.9	
Octubre	169.8	
Noviembre	149.7	
Diciembre	184.4	

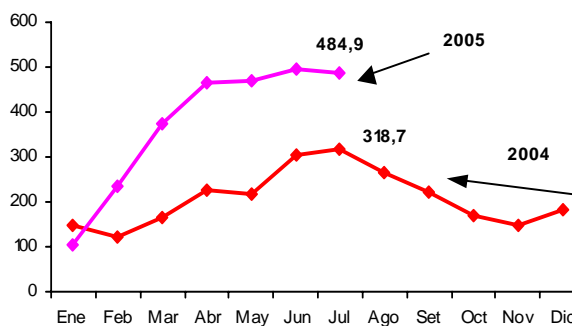

FUENTE : Proyecto Chira-Piura

ELABORACIÓN : Sec. Estudios Eco. BCR - Sucursal Piura

El **reservorio de San Lorenzo** cerró julio con 192,7 MMC frente a 111,6 MMC de igual mes del año anterior. Existe disponibilidad de agua para atender los cultivos permanentes de este valle eminentemente frutícola.

AGUA ALMACENADA EN EL RESERVORIO DE SAN LORENZO

Capacidad máxima 257 MMC

	2004	2005
Enero	72.5	46.8
Febrero	58.0	85.4
Marzo	80.7	165.8
Abril	100.5	217.3
Mayo	93.0	202.7
Junio	102.2	210.4
Julio	111.6	192.7
Agosto	63.0	
Setiembre	39.5	
Octubre	35.8	
Noviembre	30.2	
Diciembre	50.7	

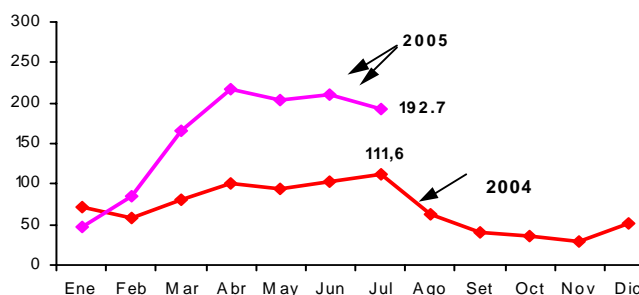

FUENTE : Proyecto Chira-Piura
ELABORACION : Sec. Estudios Eco. BCR - Sucursal Piura

La actividad pecuaria creció 9,9 por ciento respecto a julio del 2004 y se observaron mayores volúmenes de carnes en general, huevos y leche.

PRODUCCIÓN PECUARIA

(TM)

ESPECIES	2004	2005		VAR %		ENERO - JULIO		
	JULIO	JUNIO	JULIO	JUL05/ JUN05	JUL05/ JUL04	2004	2005	VAR %
AVES								
Carne	2 062	1 941	2 102	8,3	1,9	14 074	13 888	-1,3
Huevos	401	411	409	-0,5	2,0	2 758	2 643	-4,2
VACUNO								
Carne	1 119	1 571	1 600	1,8	43,0	10 538	11 508	9,2
Leche	2 004	2 315	2 226	-3,8	11,1	15 621	20 033	28,2
OVINO								
Carne	150	130	152	16,9	1,3	964	938	-2,7
Lana	0	0	0	n.d.	n.d.	0	0	n.d.
PORCINO								
Carne	491	681	795	16,7	61,9	4 492	5 120	14,0
CAPRINO								
Carne	368	447	462	3,4	25,5	2 569	2 802	9,1

FUENTE : Ministerio de Agricultura - Región Piura
ELABORACION : Sección Estudios Económicos BCR - Sucursal Piura.

2.2. Producción pesquera

La producción pesquera mensual decreció 17,4 por ciento respecto a julio del 2004, por la menor extracción de especies para harina y congelado, que contrarrestó el significativo aumento en la pesca para enlatados (666 por ciento).

En el lapso enero-julio, se observó una contracción de 51 por ciento en el rubro de harina, determinada por la menor extracción de anchoveta. Ello se explicó por las reiteradas suspensiones de las faenas de pesca debido a la presencia inusualmente alta de especies juveniles. En particular, en el mes los días de suspensión fueron 24, frente a 19 en julio del año anterior.

EXTRACCIÓN DE RECURSOS HIDROBIOLÓGICOS (T.M.)

DESTINO	2004		2005		VAR %		ENERO - JULIO		
	JULIO	JUNIO	JULIO	JUL05/ JUN04	JUL05/ JUL04	2004	2005	VAR %	
Consumo Humano Directo	31 827	30 431	27 401	-10,0	-13,9	199 502	185 064	-7,2	
Congelado	26 704	22.461	21.089	-6,1	-21,0	157 534	129 670	-17,7	
Enlatado	161	2.830	1.233	-56,4	665,8	5 822	18 846	223,7	
Fresco	4 938	5.140	5.079	-1,2	2,9	35 991	36 539	1,5	
Algas	24	0	0	n.d	-100,0	155	9	-94,2	
Consumo Humano Indirecto	105.282	120.439	64.244	-46,7	-39,0	760 142	375.182	-50,6	
Harina	105 282	120.439	64.244	-46,7	-39,0	760 142	375 182	-50,6	
Variación % del Valor Bruto de la Producción				-12,4	-17,4			-17,2	

FUENTE : Ministerio de Pesquería - Región Piura

ELABORACIÓN : Sección Estudios Económicos BCR - Sucursal Piura.

PRODUCCIÓN PESQUERA

Variación Porcentual Anual

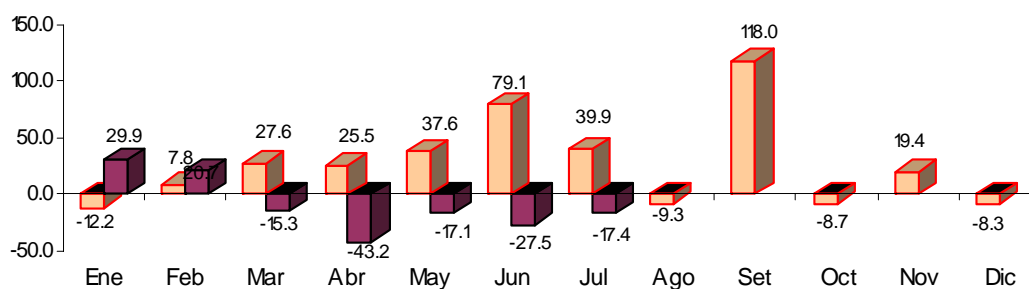

FUENTE : Dirección de Pesquería - Región Tumbes

ELABORACIÓN : Sección Estudios Económicos BCR - Sucursal Piura.

La actividad orientada al consumo humano indirecto fue la de mayor importancia, con el 67 por ciento de la producción acumulada en los 7 primeros meses.

PRODUCCION PESQUERA, 2005

Participación Porcentual

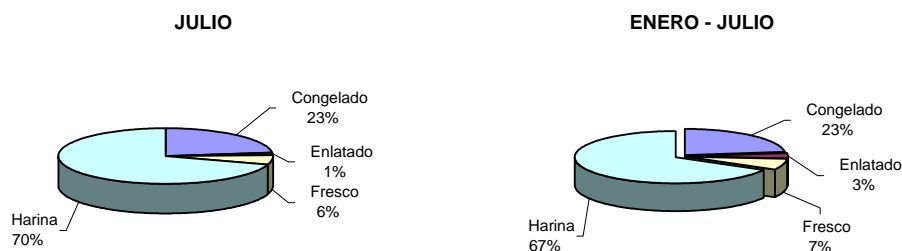

En el mes, las especies más capturadas fueron anchoveta y pota, sin embargo en el primer caso la cifra fue significativamente inferior a la registrada en igual mes del 2004.

EXTRACCION DE RECURSOS HIDROBIOLÓGICOS (T.M.)

	2004		2005		VAR %		ENERO - JULIO		
	JULIO	JUNIO	JULIO	JUL05/ JUN05	JUL05/ JUL04	2004	2005	VAR %	
Anchoveta	105 369	118 987	65 205	-45,2	-38,1	760 161	380 226	-50,0	
Anguila	87	525	68	-87,0	-21,8	3 930	3 856	-1,9	
Atún	0	513	0	-100,0	n.d.	1 497	1 851	23,6	
Barrilete	4	106	116	9,4	2.800,0	433	3 622	736,5	
Caballa	100	315	74	-76,5	-26,0	632	2 090	230,7	
Calamar	167	2 115	87	-95,9	-47,9	10 233	4 516	-55,9	
Jurel	1	0	0	n.d.	-100,0	1 668	13	-99,2	
Langostino	0	2	12	500,0	n.d.	107	72	-32,7	
Merluza	6 670	788	94	-88,1	-98,6	17 821	13 306	(25,3)	
Pota	24 002	25 360	24 829	-2,1	3,4	154 564	137 402	-11,1	
Samasa	22	189	0	-100,0	-100,0	1 123	238	-78,8	
Sardina	0	0	0	n.d.	n.d.	71	0	-100,0	
Otros	688	1 970	1 160	-41,1	68,6	7 405	13 055	76,3	
TOTAL	137 110	150 870	91 645	-39,3	-33,2	959 645	560 247	-41,6	

FUENTE : Ministerio de Pesquería - Región Piura
ELABORACIÓN : Sección Estudios Económicos BCRP - Sucursal Piura.

La gran biomasa de anchoveta en el mar no se reflejó en los desembarques, en razón de las vedas reproductivas declaradas para protección de las especies juveniles y desovantes. Por otro lado, ante la ausencia de la merluza, las plantas de congelado procesaron básicamente pota.

DESEMBARQUE DE PRINCIPALES ESPECIES HIDROBIOLÓGICAS, 2005

Participación Porcentual

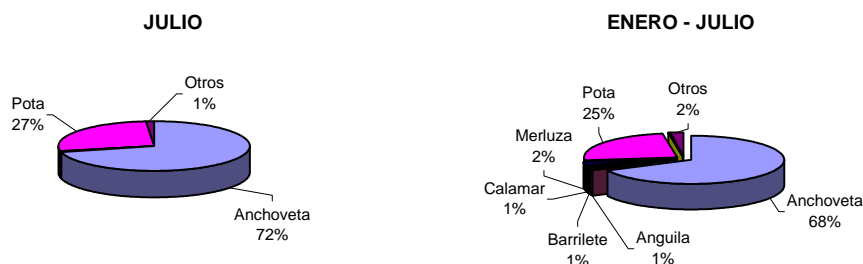

2.3. Producción de hidrocarburos

En julio, la producción de hidrocarburos aumentó 7,1 por ciento en comparación con análogo mes del 2004, debido a la mayor extracción de petróleo que compensó con creces la caída en gas. En cuanto al acumulado a julio, no varió respecto a similar período del año anterior.

EXTRACCIÓN DE PETRÓLEO Y GAS

EXTRACCIÓN		2004		2005		VAR %		ENERO - JUL	
		JUL	JUN	JUL	JUL2005/ JUN2005	JUL2005/ JUL2004	2004	2005	
PETRÓLEO (En barriles)									
COSTA	Lotes	544 580	585 915	614 754	4.9	12.9	3 724 830	4 067 684	
	Petroperú								
	Petrobras	X	344 141	379 406	399 267	5.2	16.0	2 368 383	2 634 161
	P.Monterrico-EX VEGSA	II	16 769	17 442	17 690	1.4	5.5	114 045	119 874
	Río Bravo	IV	17 884	23 568	29 531	25.3	65.1	113 037	177 556
	Mercantile-EX MPOG	III	19 121	28 724	27 717	-3.5	45.0	125 039	193 245
	Unipetro	IX	9 482	8 696	8 903	2.4	-6.1	67 056	62 009
	Sapet	VII	113 523	101 579	103 949	2.3	-8.4	773 824	718 698
	Gmp.	I Y V	23 660	26 500	27 697	4.5	17.1	163 446	162 141
ZÓCALO			327 663	340 237	339 267	-0.3	3.5	2 310 419	2 188 765
	Petrotech	Z-2B	327 663	340 237	339 267	-0.3	3.5	2 310 419	2 188 765
TOTAL PETRÓLEO PIURA			872 243	926 152	954 021	3.0	9.4	6 035 249	6 256 449
GAS (Mles pies cúbicos)									
COSTA	Lotes	630 626	664 681	622 300	-6.4	-1.3	3 559 455	3 062 099	
	Gmp.	I	81 907	90 731	93 155	2.7	13.7	365 681	478 090
	Sapet	VI	194 024	156 356	145 183	-7.1	-25.2	948 043	528 909
	Petrobras	X	303 701	336 800	333 592	-1.0	9.8	1 745 408	1 803 382
	Olympic	XIII	50 994	80 794	50 370	-37.7	-1.2	500 323	251 718
ZÓCALO			556 348	420 307	483 706	15.1	-13.1	2 528 349	1 193 195
	Petrotech	Z-2B	556 348	420 307	483 706	15.1	-13.1	2 528 349	1 193 195
TOTAL GAS PIURA			1 186 974	1 084 988	1 106 006	1.9	-6.8	6 087 804	4 255 294

FUENTE : PERUPETRO

ELABORACION : Sección de Estudios Económicos BCR - Sucursal Piura

La extracción de **petróleo** aumentó **9,4** por ciento respecto a julio del 2004, por la mayor actividad que registraron las empresas Río Bravo, Petrobras, Gmp, Sapet, Unipetro y Monterrico.

La extracción de gas se contrajo **6,8** por ciento con relación a similar mes del 2004, a raíz del desempeño negativo de diversas empresas.

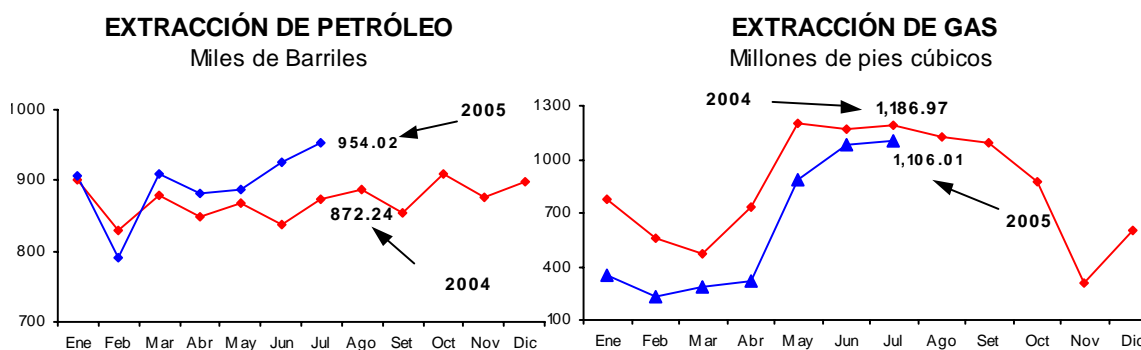

2.4. Producción manufacturera

La producción manufacturera mensual cayó 14 por ciento con relación a similar mes del 2004. Ello se explicó por los menores niveles de procesamiento industrial en diversas ramas alimentarias: derivados pesqueros, aceites comestibles y harina de trigo. En el lapso enero-julio se observó asimismo una disminución de 8,2 por ciento.

PRODUCCION INDUSTRIAL (TM)

PRODUCTOS	2004		2005		VAR %		ENERO-JULIO		
	JULIO	JUNIO	JULIO	JUL05/JUN05	JUL05/JUL04	2004	2005	VAR %	
Aceites comestibles									
Vegetales	1 462	2 450	2 231	-8.9	52.6	5 975	12 731	113.1	
Compuestos	1 515	0	0	n.d.	-100.0	9 139	3 957	-56.7	
Hilados de algodón									
PIMAX	430	441	434	-1.5	0.9	2 797	2 999	7.2	
Open end	0	0	0	n.d.	n.d.	2	0	-100.0	
Harina de pescado	28 821	25 928	13 232	-49.0	-54.1	185 636	85 134	-54.1	
Conservas de pescado	230	873	394	-54.9	71.0	2 972	6 817	129.4	
Aceite de Pescado	3 759	3 382	1 726	-49.0	-54.1	24 213	11 104	-54.1	
Pescado congelado	10 949	8 928	8 646	-3.2	-21.0	64 589	52 884	-18.1	
Harina de trigo	4 258	3 828	2 888	-24.6	-32.2	24 334	20 717	-14.9	
GLP *	156	154	165	7.4	5.8	1 113	1 100	-1.2	
Gasolinas *	267	214	175	-17.9	-34.4	1 749	1 728	-1.2	
Kerosene y turbo *	194	142	148	3.9	-23.9	1 310	1 056	-19.4	
Diesel y fuel oil	494	605	650	7.5	31.7	3 344	3 873	15.8	

* En miles de barriles

FUENTE: Empresas industriales del departamento.

ELABORACIÓN: Sección Estudios Económicos, BCRP Sucursal Piura

La industria pesquera se contrajo 29 por ciento respecto a julio 2004, al acusar el impacto de la escasez de materia prima. La producción de harina de pescado disminuyó 54 por ciento, fundamentalmente por la menor extracción de anchoveta, que afrontó 24 días de suspensión en su pesca dada la alta incidencia de ejemplares juveniles. Asimismo, la producción mensual de pescado congelado cayó en 21 puntos porcentuales, merced a la menor dotación de merluza y calamar.

La rama oleaginosa registró una disminución de 14 por ciento, explicada por la nula producción de aceite comestible compuesto (afectada, a su vez, por la escasa disponibilidad de aceite de pescado) y por el hecho de que en similar mes del 2004 la empresa líder regional registró niveles de producción inusualmente altos dado que tuvo que cubrir la paralización de su planta en el Callao. Además, en el sector incide la debilidad del mercado doméstico y la competencia de productos importados.

El comportamiento negativo de las ramas fabriles aludidas se compensó, en parte, por el desempeño ligeramente favorable de la industria de refinación de petróleo, la cual explicó por sí misma casi la mitad del VBP sectorial en lo que va del año. En este caso, incidió el incremento en la producción de GPL, diesel y fuel oil.

La caída de 8,2 por ciento en la producción industrial acumulada en los primeros 7 meses se debió a desempeños adversos de las ramas de procesamiento pesquero (-26 por ciento) y de molinería de trigo (-15 por ciento).

2.5. Construcción

El **sector construcción**, medido indirectamente por los despachos de cemento hacia Piura, disminuyó 17,4 por ciento respecto a julio del 2004. En los 7 primeros meses del año, el sector registró una ligera caída de 0,2 por ciento.

DESPACHOS DE CEMENTO Toneladas

	2004	2005		VAR %		ENERO - JUL		
	JUL	JUN	JUL	JUL2005/ JUN2005	JUL2005/ JUL2004	2004	2005	VAR %
Despachos de Cemento	13 856	13 361	11 451	-14.3	-17.4	85 219	85 049	-0.2
Total	13 856	13 361	11 451	-14.3	-17.4	85 219	85 049	-0.2

ELABORACIÓN : Sección Estudios Económicos BCR - Sucursal Piura.

DESPACHOS DE CEMENTO Variación Porcentual Anual

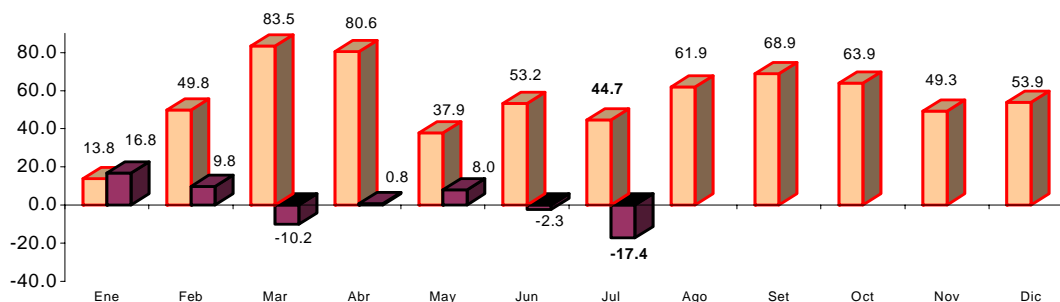

ELABORACIÓN: Sección Estudios Económicos BCR - Sucursal Piura.

III. EMPLEO

El **empleo urbano**, en la empresa privada de 10 a más trabajadores, de las 4 ciudades más importantes de Piura, creció **9** por ciento respecto a julio del 2004. Incidió en ello la mayor demanda laboral en las ciudades de Piura, Sullana y Talara.

INDICE DE EMPLEO URBANO PRINCIPALES CIUDADES, DEPARTAMENTO PIURA

Empresas de 10 a más Trabajadores *

CIUDAD	JUL05/ JUL04	ENE-JUL05/ ENE-JUL04
Piura	8.8	10.6
Paita	-12.1	-8.9
Sullana	20.2	22.6
Talara	23.2	22.1
TOTAL	9.0	17.0

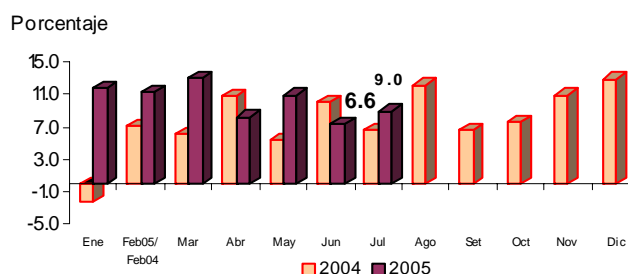

* Al primer día de cada mes

Nota: Índice Total Enero 2003 =100

FUENTE : DRTPE - Observatorio Socio Económico Laboral - Piura

ELABORACIÓN : Sección Estudios Económicos. BCR - Suc. Piura

En la ciudad de **Talara**, el número de trabajadores contratados se incrementó 23 por ciento, debido al dinamismo de los sectores industrial, extractivo, comercial, transporte y comunicaciones.

En **Piura**, el aumento de 8,8 por ciento se explicó por la mayor demanda laboral en la actividad industrial, extractiva, comercial y de servicios.

En **Sullana**, el empleo creció 20,2 por ciento, explicado principalmente por la mayor captación de personal en el sector extractivo, industrial, de servicios y transportes y comunicaciones.

En contraste, en **Paita** el empleo registró una caída de 12 por ciento, causada por el menor dinamismo del sector extractivo, comercial e industrial, afectados ambos por la escasa dotación de materia prima en el mar territorial (especies marinas).

EMPLEO URBANO PRINCIPALES CIUDADES: DEPARTAMENTO PIURA

Empresas de 10 y más trabajadores *

SECTOR ECONÓMICO	VAR. % JUL05/JUL04				VAR. % JUN-JUL05/JUN-JUN04			
	PIURA	PAITA	SULLANA	TALARA	PIURA	PAITA	SULLANA	TALARA
Extractivas	9.9	-84.7	243.1	27.9	2.9	-16.5	275.7	29.2
Industria	29.5	-13.4	20.4	43.4	47.4	-12.0	13.8	35.1
Elec. Gas y Agua	0.8	-7.9	-4.0	-1.1	-3.4	-0.6	-3.7	1.3
Comercio	9.0	-31.8	-7.0	12.5	7.6	0.3	24.3	20.9
Tran. y Com.	-7.3	15.7	15.2	9.2	-5.3	14.6	-1.9	7.5
Servicios	7.2	-2.5	16.5	-12.2	6.9	13.8	7.7	-14.0
TOTAL	8.8	-12.1	20.2	23.2	10.6	-8.9	22.6	22.1

* La información corresponde al primer día de cada mes

FUENTE : DRTPE - Observatorio Socio Económico Laboral - Piura

ELABORACIÓN : Sección Estudios Económicos BCR - Sucursal Piura

IV. SECTOR EXTERNO

4.1. Exportaciones

En julio, las **exportaciones** efectuadas por las aduanas de Paita y Talara sumaron US\$ 89,4 millones, lo que significó un aumento de 16,3 por ciento respecto a julio del 2004, debido a la mayor oferta de productos tradicionales (24 por ciento) puesto que los no tradicionales cayeron (-4 por ciento).

El ingreso de divisas acumulado en el período enero-julio superó en 4,8 por ciento al registrado en similar lapso del 2004.

EXPORTACIONES POR PAITA Y TALARA
(miles US \$)

PRODUCTOS	2004		2005		VAR %		ENERO - JULIO		
	JULIO	JUNIO	JULIO	JUL05/ JUN04	JUL05/ JUL04	2004	2005	VAR %	
I. TRADICIONALES	55.576	36.010	68.997	91,6	24,1	334.288	343.200	2,7	
AGROPECUARIOS	9.011	12.028	14.142	17,6	56,9	24.790	53.857	117,3	
PESQUEROS	25.383	10.161	18.074	77,9	-28,8	94.257	66.446	-29,5	
MINERO	0	0	0	n.d.	n.d.	0	0	n.d.	
PETRÓLEO Y DERIVADOS	21.182	13.821	36.781	166,1	73,6	215.242	222.896	3,6	
II. NO TRADICIONALES	21.303	26.552	20.422	-23,1	-4,1	179.038	195.192	9,0	
AGROPECUARIOS	4.726	6.004	6.293	4,8	33,2	64.263	70.604	9,9	
MADERA Y PAPELES	5	25	3	-88,2	-45,5	193	166	-13,8	
METAL MECANICOS	28	15	8	-41,8	-69,7	1.346	454	-66,2	
MINERÍA NO METALICA	168	103	211	104,9	25,6	810	1.058	30,6	
PESQUEROS	15.570	18.115	12.360	-31,8	-20,6	100.830	110.278	9,4	
QUIMICO	27	1.408	393	-72,1	1.338,9	3.550	5.383	51,6	
RESTO	0	0	0	n.d.	n.d.	2	3	14,1	
SIDEROMETALURGICO	0	0	0	n.d.	n.d.	9	4	-50,4	
TEXTIL	779	882	1.153	30,7	48,0	8.034	7.241	-9,9	
III. OTROS	14	6	0	-100,0	-100,0	360	18	-95,1	
TOTAL	76.893	62.568	89.419	42,9	16,3	513.686	538.409	4,8	

FUENTE : Aduanas

ELABORACIÓN: Sección Estudios Económicos BCRP - Sucursal Piura.

EXPORTACIONES POR PAITA Y TALARA
Variaciones Porcentuales Anuales

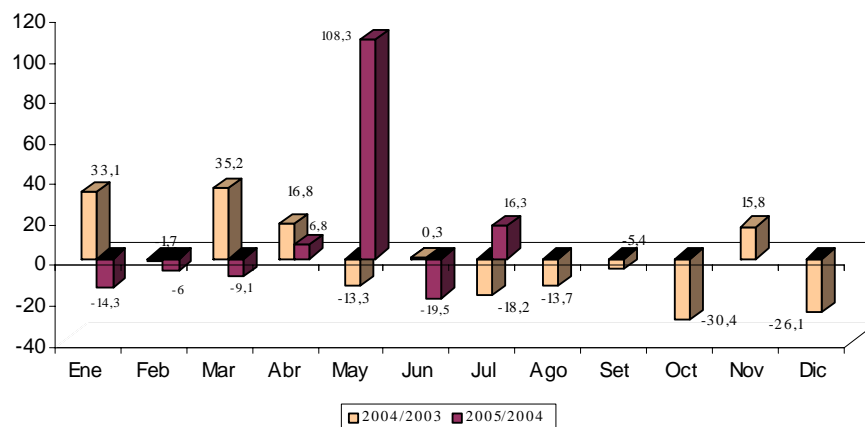

El ingreso de divisas por concepto de productos tradicionales llegó a US\$ 69 millones (77 por ciento del total), de los cuales US\$ 14,1 millones fueron por café, US\$ 18 millones por harina de pescado y US\$ 36,8 millones por petróleo y derivados.

EXPORTACIONES POR PAITA Y TALARA, 2005 Participación Porcentual

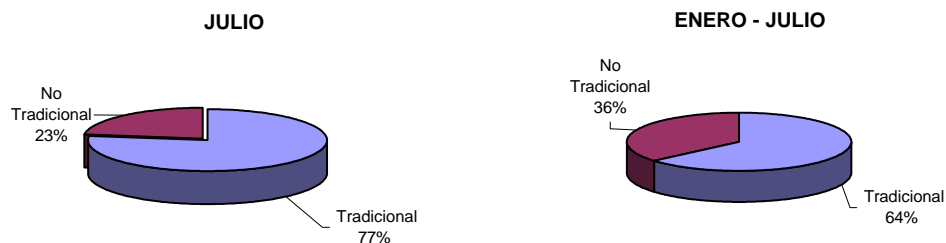

Las ventas de petróleo y derivados se hicieron por las aduanas de Talara (US\$ 20,7 millones) y Paita (US\$ 16,1 millones), con destino a Panamá (US\$ 20,2 millones), Chile (US\$ 16,1 millones) y Ecuador (US\$ 541 mil).

Las exportaciones efectuadas por Paita tuvieron como principales destinos:

- **Chile** por un total de US\$ 16,3 millones, de los cuales US\$ 16,1 millones correspondieron a aceites crudos de petróleo.
- **China** con US\$ 11 millones en productos pesqueros, tales como harina de pescado (US\$ 9,6 millones) y otros no tradicionales (US\$ 1,4 millones).
- **Estados Unidos** con US\$ 9,7 millones en productos pesqueros (US\$ 3,6 millones), café (US\$ 3,3 millones), legumbres (US\$ 1,8 millones).
- **Alemania** con US\$ 6,1 millones adquirió café (US\$ 5,5 millones), pescado congelado (US\$ 427 mil), frutas (US\$ 104 mil).
- **Japón** por un total de US\$ 5,1 millones en harina de pescado (US\$ 4,3 millones), otros productos pesqueros (US\$ 580 mil), frutas (US\$ 159 mil).
- **España** con US\$ 4,3 millones en productos pesqueros (US\$ 3,2 millones), legumbres (US\$ 562 mil), hilados (US\$ 275 mil).

Del total de productos vendidos por la aduana de Paita, en el lapso enero-julio el 44 por ciento correspondió al sector pesquero, 31 por ciento al agropecuario, 21 por ciento a petróleo y derivados y 4 por ciento al rubro Otros. La oferta exportable creció 4,8 por ciento, sustentada en el dinamismo de los sectores agropecuario (40 por ciento) y químico (52 por ciento).

EXPORTACIONES POR PAITA, 2005 Participación Porcentual

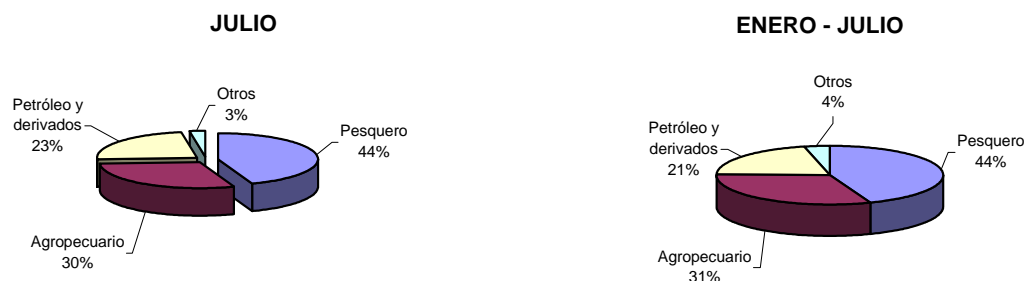

PRINCIPALES RUBROS DE EXPORTACION POR PAITA
(miles US\$)

SECTOR	RUBRO	2004	2005		VAR %		ENERO - JULIO		
		JULIO	JUNIO	JULIO	JUL05/ JUN05	JUL05/ JUL04	2004	2005	VAR %
AGROPECUARIO	CAFÉ	8.987	11.995	14.084	17,4	56,7	24.466	53.406	118,3
	FRUTAS	1.751	3.128	2.304	-26,3	31,5	42.685	48.484	13,6
	LEGUMBRES	2.593	2.435	3.501	43,8	35,0	17.928	18.447	2,9
	OTROS	405	474	545	15,0	34,6	3.974	4.124	3,8
	TOTAL	13.737	18.032	20.435	13,3	48,8	89.052	124.461	39,8
MADERAS Y PAPELES	ARTICULOS IMPRESOS	0	0	0	-100,0	n.d.	0	84	n.d.
	MADERA EN BRUTO EN LAMINAS	0	13	0	-100,0	n.d.	38	13	-67,0
	MANUFACTURAS DE PAPEL Y CART	5	12	3	-76,1	-45,5	155	70	-55,2
	TOTAL	5	25	3	-88,2	-45,5	193	166	-13,8
METAL MECÁNICO	MAQUINARIA Y EQUIPO INDUSTRIAL	0	0	7	n.d.	n.d.	57	431	661,4
	OTROS	28	15	1			1.290	23	
	TOTAL	28	15	8	-41,8	-69,7	1.346	454	-66,2
MINERÍA NO METALICA	ABONOS Y MINERALES	101	40	183	358,6	81,6	334	735	119,8
	ARTÍCULOS DE CERÁMICA	67	63	28	-56,2	-58,8	495	320	-35,3
	CEMENTO Y MATERIALES DE CONS'	0	0	0	n.d.	n.d.	3	3	0,0
	TOTAL	168	103	211	104,9	25,6	832	1.058	27,2
PESQUERO	CRUSTACEOS Y MOLLUSCOS CONGEL	6.904	11.790	7.741	-34,3	12,1	54.881	60.664	10,5
	GRASAS DE PESCADO	1.447	857	1.235	44,1	-14,7	8.836	6.567	-25,7
	HARINA DE PESCADO	23.936	9.304	16.839	81,0	-29,6	85.422	59.879	-29,9
	PESCADO CONGELADO	3.937	2.068	1.681	-18,7	-57,3	23.882	24.971	4,6
	PESCADO SECO	0	148	230	55,0	n.d.	311	952	205,9
	PREPARACIONES Y CONSERVAS	4.178	3.496	2.294	-34,4	-45,1	20.052	21.429	6,9
	RESTO DE PRODUCTOS PESQUEROS	552	613	414	-32,5	-25,0	1.835	2.262	23,3
	TOTAL	40.953	28.276	30.434	7,6	-25,7	195.217	176.724	-9,5
PETRÓLEO Y DERIVADOS	ACEITES CRUDOS	6.758	6	16.047	260.105,1	137,4	92.658	84.658	-8,6
	GASES	11	0	0	n.d.	-100,0	76	12	-84,8
	TOTAL	6.769	6	16.047	260.105,1	137,1	92.734	84.669	-8,7
QUIMICO	ACEITES ESSENCIALES, PROD. DE TC	0	1.354	357	-73,6	n.d.	3.222	4.895	51,9
	ARTICULOS MANUFACTURADOS DE	0	0	0	n.d.	n.d.	1	21	3.092,9
	MANUFACTURAS DE CAUCHO	0	0	0	n.d.	n.d.	4	0	-100,0
	MATERIAS TINTORIAS, CURTIENTES	17	0	0	n.d.	-100,0	117	21	-82,3
	PRODUCTOS QUIMICOS ORGÁNICOS	0	30	17	-43,1	n.d.	105	309	194,6
	RESTO DE PRODUCTOS QUIMICOS	11	24	19	-20,8	83,6	102	137	34,1
	TOTAL	27	1.408	393	-72,1	1.338,8	3.550	5.383	51,6
RESTO DE NO TRADICIONALES	RESTO DE OTROS NO TRADICIONAL	0	0	0	n.d.	n.d.	2	3	14,1
	TOTAL	0	0	0	n.d.	n.d.	2	3	14,1
SIDERO-METALURGICO	TOTAL	0	0	0	n.d.	n.d.	9	4	-50,4
TEXTIL	FIBRAS TEXTILES	0	0	0	n.d.	n.d.	0	0	-100,0
	HILADOS	779	882	1.153	30,7	48,0	8.034	7.202	-10,4
	PRENDAS DE VESTIR Y OTRAS CONE	0	0	0	n.d.	n.d.	0	39	350.627,3
	TOTAL	779	882	1.153	30,7	48,0	8.034	7.241	-9,9
TOTAL	62.467	48.747	68.685	40,9	10,0	390.970	400.165	2,4	

FUENTE : Aduanas
ELABORACION : Sección de Estudios Económicos de BCRP - SUC- Piura

PRINCIPALES RUBROS DE EXPORTACION POR TALARA
(miles US\$)

SECTOR	RUBRO	2004	2005		VAR %		ENERO - JULIO		
		JULIO	JUNIO	JULIO	JUL05/ JUN05	JUL05/ JUL04	2004	2005	VAR %
PETRÓLEO Y DERIVADOS	ACEITES CRUDOS	14.422	13.821	20.734	50,0	43,8	122.694	138.245	12,7
	OTROS (GASES)	5	0	0	n.d.	-100,0	21	0	-100,0
	TOTAL	14.426	13.821	20.734	50,0	43,7	122.716	138.245	12,7
TOTAL	14.426	13.821	20.734	50,0	43,7	122.716	138.245	12,7	

FUENTE : Aduanas
ELABORACION : Sección de Estudios Económicos de BCRP - SUC- Piura

4.2. Importaciones

En julio, las **importaciones** por las aduanas de Paita y Talara totalizaron US\$ 46,7 millones, lo que significó un incremento de 52 por ciento con relación a igual mes del 2004, debido principalmente a las mayores compras de insumos (57 por ciento). La cifra acumulada en el lapso enero-julio registró una ligera variación positiva (0,8 por ciento).

IMPORTACIONES POR PAITA Y TALARA
(miles US\$)

PRODUCTOS	2004	2005		VAR %		ENERO - JULIO		
	JULIO	JUNIO	JULIO	JUL05/ JUN04	JUL05/ JUL04	2004	2005	VAR %
Bienes de Consumo	197	386	244	-36,8	23,9	2 712	4 499	65,9
Insumos	29 405	53 511	46 114	-13,8	56,8	275 219	283 893	3,2
Bienes de Capital	1 137	297	360	21,2	-68,3	28 381	20 487	-27,8
Diversos	0	0	0	n.d.	n.d.	0	0	n.d.
TOTAL	30 739	54 194	46 718	-13,8	52,0	306 312	308 879	0,8

FUENTE : Aduanas

ELABORACIÓN: Sección Estudios Económicos BCRP - Sucursal Piura.

IMPORTACIONES POR PAITA Y TALARA

Variación Porcentual Anual

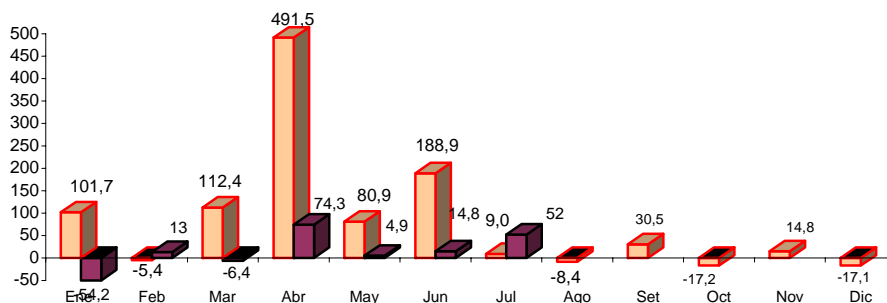

FUENTE : Aduanas Paita y Talara

ELABORACIÓN: Sección Estudios Económicos BCR - Sucursal Piura.

En el mes, se adquirieron insumos por US\$ 46,1 millones (98 por ciento del total), de los cuales US\$ 43,6 millones fueron aceites crudos de petróleo que llegaron por la aduana de Talara, provenientes de Suiza (US\$ 28,9 millones) y Colombia (US\$ 14,7 millones).

IMPORTACIONES POR PAITA Y TALARA, 2005

Participación Porcentual

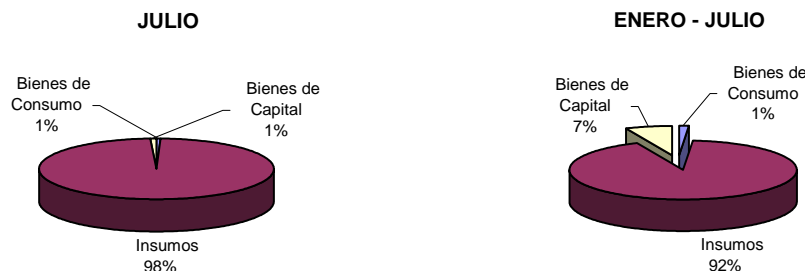

Las importaciones por la Aduana de Paita ascendieron a US\$ 3,1 millones, en productos provenientes de **Estados Unidos** (US\$ 1,2 millones), **Islas Vírgenes** (US\$ 570 mil), **Ecuador** (US\$ 534 mil), **Canadá** (US\$ 293 mil), **España** (US\$ 188 mil), **Chile** (US\$ 76 mil), **Corea del Sur** (US\$ 65 mil), **China** (US\$ 60 mil), **Costa Rica** (US\$ 43 mil) y **Dinamarca** (US\$ 19 mil).

De Estados Unidos se importaron: aceites de soya en bruto (US\$ 430 mil), sulfato de amonio (US\$ 285 mil), nitrato de amonio para uso agrícola (US\$ 43 mil), entre otros.

IMPORTACIONES DE PRINCIPALES PRODUCTOS POR PAITA
(miles US\$)

RUBRO	2004	2005		VAR %		ENERO - JULIO		
	JULIO	JUNIO	JULIO	JUL05/ JUN05	JUL05/ JUL04	2004	2005	VAR %
Atunes congelados	0	63	0	-100,0	n.d.	451	2.091	363,4
Vehículos para uso particular	138	200	104	-47,7	-24,4	854	1.117	30,8
Atunes de aleta amarilla congelados	0	0	0	n.d.	n.d.	366	421	15,0
Vestidos y otras confecciones	0	60	45	-24,2	n.d.	23	238	949,9
Sacos, bolsas y cucuruchos de plástico	10	0	38	n.d.	281,2	101	170	68,1
Listados o bonitos congelados	0	0	0	n.d.	n.d.	0	155	n.d.
Cajas, cajones y artículos similares	6	52	8	-84,2	38,5	15	80	424,6
Productos farmacéuticos y de tocador	14	0	0	n.d.	-100,0	48	47	-1,4
Otros	28	11	18	66,3	-35,2	855	151	-82,4
BIENES DE CONSUMO	197	386	244	-36,8	23,7	2.712	4.499	65,9
Aceite de soja en bruto, inc. desgomado	0	1.054	430	-59,2	n.d.	13.772	8.293	-39,8
Insumos químicos	0	1.591	171	-89,3	n.d.	286	5.700	1.896,2
Otros	206	411	406	-1,2	97,3	5.246	5.641	7,5
Algodón sin cardar ni peinar Pima y Pima-S	1.263	284	570	100,4	-54,9	2.556	5.511	115,6
Urea, inc. en disolución acuosa, para uso agrícola	399	0	0	n.d.	-100,0	5.923	3.025	-48,9
Trigo	0	618	294	-52,5	n.d.	2.919	2.742	-6,1
Sulfato de amonio	147	0	328	n.d.	122,6	938	1.094	16,6
Hidrogenoortofosfato de diamonio (fosfato diamónico)	0	0	0	n.d.	n.d.	888	1.026	15,5
Otros insumos industriales	330	153	295	93,3	-10,6	1.961	745	-62,0
Tortas y residuos sólidos de la extracción de aceite de	0	0	0	n.d.	n.d.	278	278	0,0
Otros	69	0	0	n.d.	-100,0	281	31	-88,8
Combustibles, lubricantes	0	0	0	n.d.	n.d.	5	0	-100,0
INSUMOS	2.414	4.110	2.492	-39,4	3,2	35.055	34.088	-2,8
Maquinaria industrial	130	0	178	n.d.	36,4	466	2.115	354,1
Grupos frigoríficos de compresión con condensador	0	0	42	n.d.	n.d.	335	712	112,7
Otros bienes de capital para la industria	474	297	29	-90,2	-93,8	521	340	-34,7
Materiales de construcción	173	0	3	n.d.	-98,3	1.644	204	-87,6
Partes y accesorios de equipo de transporte	58	0	13	n.d.	-77,5	281	194	-31,0
Herramientas	2	0	46	n.d.	2.525,7	155	110	-28,7
Otros	294	0	48	n.d.	-83,6	2.307	1.202	-47,9
BIENES DE CAPITAL	1.131	297	360	21,0	-68,2	5.708	5.300	-7,2
TOTAL	3.742	4.793	3.095	-35,4	-17,3	43.476	43.887	0,9

FUENTE : Aduanas

ELABORACIÓN: Sección Estudios Económicos BCRP - Sucursal Piura.

IMPORTACIONES DE PRINCIPALES PRODUCTOS POR TALARA
(miles US\$)

RUBRO	2004	2005		VAR %		ENERO - JULIO		
	JULIO	JUNIO	JULIO	JUL05/ JUN05	JUL05/ JUL04	2004	2005	VAR %
Aceites crudos de petróleo o de mineral bituminoso	26.990	49.401	43.623	-11,7	61,6	229.618	237.464	3,4
Gasolinas sin tetraetilo de plomo con un índice de ant	0	0	0	n.d.	n.d.	7.307	10.595	45,0
Los demás aceites pesados, gasoils, diesel 2	0	0	0	n.d.	n.d.	3.236	1.747	-46,0
INSUMOS	26.990	49.401	43.623	-11,7	61,6	240.162	249.806	4,0
Bienes de capital para la industria	6	0	0	n.d.	-100,0	5.335	0	-100,0
Otros bienes de capital para la industria	0	0	0	n.d.	n.d.	1.935	0	-100,0
Equipo de transporte	0	0	0	n.d.	n.d.	15.402	15.186	-1,4
BIENES DE CAPITAL	6	0	0	n.d.	-100,0	22.672	15.186	-33,0
TOTAL	26.997	49.401	43.623	-11,7	61,6	262.833	264.993	0,8

FUENTE : Aduanas

ELABORACIÓN: Sección Estudios Económicos BCRP - Sucursal Piura.

V. MONEDA Y CRÉDITO

5.1. Depósitos y obligaciones

En el mes, el saldo de los depósitos fue de S/. 842,9 millones y creció 17,3 por ciento respecto del saldo de igual mes del 2004. Ello se reflejó en mayores captaciones por parte de la banca múltiple (14,2 por ciento de incremento), banca de consumo (11,5 por ciento) y sector no bancario (21,3 por ciento).

	DEPOSITOS Y OBLIGACIONES CON EL PÚBLICO (Miles de Nuevos Soles)				
	2004 JULIO	2005		VAR. %	
		JUNIO	JULIO	JUL05/JUL04	JUL05/JUN05
I. SISTEMA BANCARIO	397 530	427 185	453 759	14,1%	6,2%
Banca Múltiple	393 225	422 388	448 961	14,2%	6,3%
. Crédito	125 045	129 266	142 233	13,7%	10,0%
. Interbank	75 414	88 878	93 028	23,4%	4,7%
. Wiese Sudameris	55 680	59 681	61 351	10,2%	2,8%
. Continental	97 062	104 833	107 924	11,2%	2,9%
. Financiero	40 025	39 731	44 427	11,0%	11,8%
Banca de Consumo	4 305	4 797	4 798	11,5%	0,0%
. Del Trabajo	4 305	4 797	4 798	11,5%	0,0%
II. SIST. NO BANCARIO	320 784	388 039	389 161	21,3%	0,3%
. Caja Rural San Martín	12 786	15 580	15 580	21,9%	0,0%
. CMAC Piura	215 401	242 495	240 678	11,7%	-0,7%
. CMAC Paita	35 625	53 264	54 518	53,0%	2,4%
. CMAC Sullana	56 973	76 700	78 384	37,6%	2,2%
TOTAL	718 314	815 224	842 920	17,3%	3,4%
M/N	321 547	439 781	463 529	44,2%	5,4%
M/E	396 768	375 443	379 392	-4,4%	1,1%

FUENTE: Entidades financieras de la región Piura.

ELABORACIÓN: Sección Estudios Económicos, BCRP - Suc. Piura

Los depósitos en moneda nacional se incrementaron 44 por ciento respecto a julio 2004, en tanto que los de moneda extranjera disminuyeron 4,4 por ciento. De esta manera, el primer componente ya representó el 55 por ciento de las captaciones totales, frente a 44,8 por ciento de hace 12 meses.

DEPOSITOS EN EL SISTEMA FINANCIERO

Variación Porcentual Anual

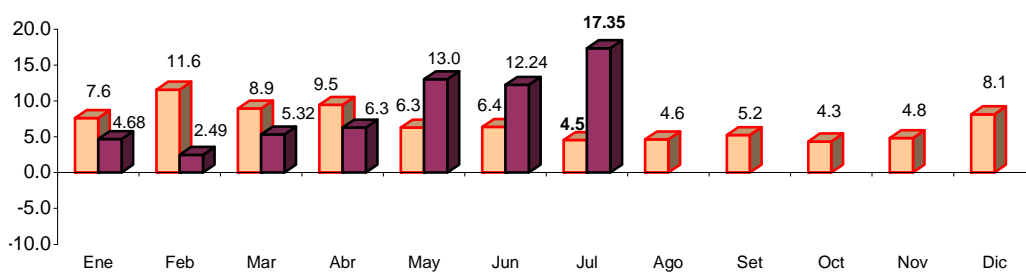

FUENTE : Entidades Financieras de la Región

ELABORACIÓN: Sección Estudios Económicos BCR - Sucursal Piura.

DEPÓSITOS Y OBLIGACIONES POR TIPO DE MONEDA

(Miles de Nuevos Soles)

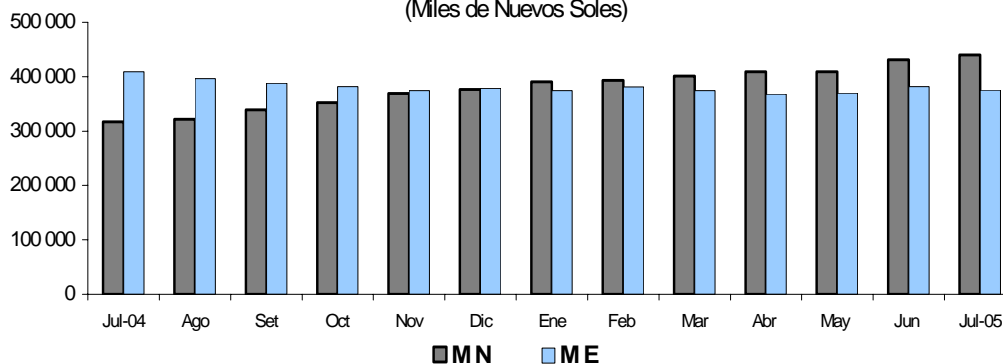

Los depósitos a la vista registraron un crecimiento de 22,6 por ciento; los ahorros corrientes de 13,4 por ciento y los depósitos a plazo del 17,8 por ciento. Estos últimos dieron cuenta del 57,6 por ciento del total.

EVOLUCION DE LOS DEPOSITOS

(Miles de Nuevos Soles)

	2004	2005		VAR.%	
	JULIO	JUNIO	JULIO	JUL05/JUL04	JUL05/JUN05
Vista	108 344	118 211	132 875	22,6	12,4
Ahorros	197 770	215 326	224 359	13,4	4,2
A plazo	412 200	481 687	485 687	17,8	0,8
Total	718 314	815 224	842 920	17,3	3,4

FUENTE: Entidades financieras de la región.

ELABORACIÓN: Sección de Estudios Económicos del BCRP, Suc. Piura.

Según participación en los depósitos, sobresalió CMAC Piura, con una significación del 28,6 por ciento, seguida del Banco de Crédito (16,9 por ciento) y Continental (12,8 por ciento). En un total de 12 entidades financieras, estas 3 instituciones mostraron una gravitación conjunta de 58,3 por ciento.

PARTICIPACIÓN SEGÚN DEPOSITOS: JULIO 2005

PUESTO	ENTIDAD	SALDO (Miles S/.)	%
1	. CMAC Piura	240 678	28,6%
2	. Crédito	142 233	16,9%
3	. Continental	107 924	12,8%
4	. Interbank	93 028	11,0%
5	. CMAC Sullana	78 384	9,3%
6	. Wiese Sudameris	61 351	7,3%
7	. CMAC Paita	54 518	6,5%
8	. Financiero	44 427	5,3%
9	. Caja Rural San Martín	15 580	1,8%
10	. Del Trabajo	4 798	0,6%
TOTAL		842 920	100,0%

FUENTE: Instituciones financieras de la región Piura

ELABORACIÓN: Sección Estudios Económicos - BCRP Sucursal Piura

5.2. Colocaciones

El saldo de las colocaciones bordeó los S/. 953,8 millones, con un repunte del 13,2 por ciento respecto a julio del año pasado. En ello incidió el crecimiento observado por la banca múltiple (2 por ciento), banca de consumo (39,6 por ciento) y, en especial, por el sector no bancario (28,1 por ciento), en este último caso reflejó la continuidad del dinamismo del microcrédito.

	COLOCACIONES (Miles de Nuevos Soles)				
	2004 JULIO	2005		VAR%	
		JUNIO	JULIO	JUL05/JUL04	JUL05/JUN05
I. SISTEMA BANCARIO	577 250	602 583	613 912	6,4%	1,9%
Banca Múltiple	510 702	529 340	521 029	2,0%	-1,6%
. Crédito	97 060	86 987	90 616	-6,6%	4,2%
. Interbank	123 590	121 428	121 181	-1,9%	-0,2%
. Wiese Sudameris	99 823	98 969	80 280	-19,6%	-18,9%
. Continental	103 400	126 178	133 625	29,2%	5,9%
. Financiero	86 830	95 778	95 327	9,8%	-0,5%
Banca de Consumo	66 548	73 243	92 883	39,6%	26,8%
. Del Trabajo	66 548	73 243	92 883	39,6%	26,8%
II. SIST. NO BANCARIO	265 322	335 418	339 905	28,1%	1,3%
. Caja Rural San Martín	11 850	11 798	11 798	-0,4%	0,0%
. CMAC Piura	130 844	156 606	159 792	22,1%	2,0%
. CMAC Paita	29 553	38 704	36 814	24,6%	-4,9%
. CMAC Sullana	81 857	107 074	108 448	32,5%	1,3%
. EDPYME EDYFICAR	10 014	14 497	15 126	51,0%	4,3%
. EDPYME Efectiva	1 205	6 738	7 927	557,9%	17,6%
TOTAL	842 572	938 001	953 817	13,2%	1,7%
M/N	467 314	539 486	558 222	19,5%	3,5%
M/E	375 258	398 515	395 595	5,4%	-0,7%

FUENTE: Entidades financieras de la región Piura.

ELABORACIÓN: Sección Estudios Económicos, BCRP - Suc. Piura

SALDO DE COLOCACIONES EN EL SISTEMA FINANCIERO

Variación Porcentual Anual

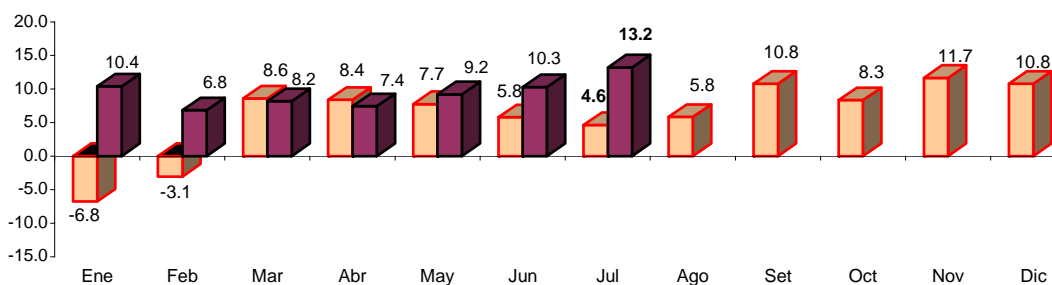

FUENTE : Entidades Financieras de la Región

ELABORACIÓN: Sección Estudios Económicos BCR - Sucursal Piura.

COLOCACIONES POR TIPO DE MONEDA

(Miles de Nuevos Soles)

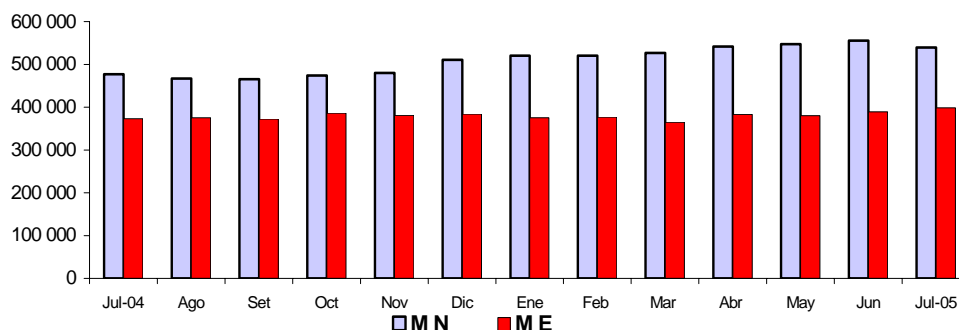

CMAC Piura fue la entidad con mayor participación en las colocaciones del sistema, con una importancia relativa de 16,8 por ciento, seguida del Banco Continental (14 por ciento) e Interbank (12,7 por ciento). En conjunto, estas 3 entidades significaron el 43,5 por ciento del sistema.

PARTICIPACIÓN SEGÚN COLOCACIONES : JULIO 2005

PUESTO	ENTIDAD	SALDO (Miles S/.)	%
1	. CMAC Piura	159 792	16,8%
2	. Continental	133 625	14,0%
3	. Interbank	121 181	12,7%
4	. CMAC Sullana	108 448	11,4%
5	. Financiero	95 327	10,0%
6	. Del Trabajo	92 883	9,7%
7	. Crédito	90 616	9,5%
8	. Wiese Sudameris	80 280	8,4%
9	. CMAC Paita	36 814	3,9%
10	. EDPYME EDYFICAR	15 126	1,6%
11	. Caja Rural San Martín	11 798	1,2%
12	. EDPYME Efectiva	7 927	0,8%
TOTAL		953 817	100,0%

FUENTE: Instituciones financieras de la región Piura

ELABORACIÓN: Sección Estudios Económicos - BCRP Sucursal Piura

El índice de Cartera Pesada se mantuvo en los mismos niveles del mes precedente (5,4 por ciento), pero creció muy levemente con relación a julio del año anterior (5,3 por ciento). Ello se debió al repunte de los créditos vencidos (19,9 por ciento) y de los créditos en cobranza judicial (7,4 por ciento), lo cual fue amortiguado por el hecho de que las colocaciones brutas también crecieron.

ANALISIS DE LA CARTERA PESADA DEL SISTEMA FINANCIERO

(Saldo en Miles de Nuevos Soles)

CONCEPTO	2004	2005		VAR. %	
	JULIO	JUNIO	JULIO	JUL05/JUL04	JUL05/JUN05
Créditos vencidos	29 541	34 483	35 429	19,9%	2,7%
Créditos cobranza judicial	14 841	16 442	15 942	7,4%	-3,0%
Colocaciones brutas	842 572	938 001	953 817	13,2%	1,7%
Cartera pesada (%) *	5,3%	5,4%	5,4%	0,1%	0,0%

* Cartera pesada = (Créditos vencidos + Créditos Cobranza Judicial) / Colocaciones Brutas

FUENTE: Entidades financieras de la región Piura

ELABORACIÓN: Sección Estudios Económicos - BCRP Sucursal Piura

CARTERA MOROSA

(% Colocaciones Brutas)

	2004	2005	
	JULIO	JUNIO	JULIO
I. SISTEMA BANCARIO	4,75	4,72	4,62
Banco de la Nación	0,00	0,00	0,00
Banca Múltiple	5,34	3,27	3,20
. Crédito	7,75	6,30	6,24
. Interbank	0,79	0,84	0,90
. Wiese Sudameris	16,60	8,81	9,96
. Continental	2,13	1,66	1,43
. Financiero	0,00	0,00	0,00
Banca de Consumo	0,23	15,22	12,59
. Del Trabajo	0,23	15,22	12,59
II. SIST. NO BANCARIO	6,39	6,70	6,77
. Caja Rural San Martín	19,61	16,34	16,34
. CMAC Piura	6,11	6,38	6,48
. CMAC Paita	6,38	7,58	8,31
. CMAC Sullana	4,64	6,13	6,05
. EDPYME Efectiva	7,80	5,74	5,99
. EDPYME CAMCO Piura	13,35	3,02	2,70
TOTAL	5,27	5,43	5,39

FUENTE: Entidades financieras de la región Piura.

ELABORACIÓN: Sección Estudios Económicos, BCRP Suc. Piura

VI. SECTOR FISCAL

6.1. Ingresos fiscales

Los ingresos recaudados por SUNAT en el mes ascendieron a S/. 93,8 millones, lo que supuso un incremento de 83 por ciento respecto a similar período del año pasado. Los tributos internos crecieron 27,8 por ciento, mientras que los aduaneros lo hicieron en 140 por ciento, en línea con el incremento de las exportaciones registradas por las aduanas de Paita y Talara.

Entre los tributos internos recaudados en el mes, destacaron el Impuesto General a las Ventas, con una significación de 55,7 por ciento y un crecimiento de 26 por ciento y el Impuesto a la Renta, con una gravitación individual de 35 por ciento y un incremento de 34 por ciento.

INGRESOS RECAUDADOS POR SUNAT

REGION PIURA

(en miles de Nuevos Soles)

	Julio		Enero-Julio		Variación%	
	2004	2005	2004	2005	Julio	Enero-Julio
1.Ingresos Tributarios	50 833	93 497	314 831	550 121	83,9	74,7
Tributos Internos	25 424	32 496	182 857	222 713	27,8	21,8
.Impuesto a la Renta	8 509	11 386	65 977	90 231	33,8	36,8
.Impuesto General a las Ventas	14 337	18 102	98 937	112 892	26,3	14,1
.Impuesto Selectivo al Consumo	524	238	3 819	2 739	-54,6	-28,3
.Impuesto Extraordinario de Solidaridad	640	15	4 416	181	-97,7	-95,9
.Régimen Unico Simplificado	247	249	1 804	1 842	0,9	2,1
.Otros Tributos Internos	1 167	2 507	7 904	14 829	114,8	87,6
Tributos Aduaneros	25 409	61 000	131 975	327 408	140,1	148,1
.A la Importación	7 866	19 053	25 332	88 099	142,2	247,8
.Impuesto General a las Ventas	17 511	41 923	68 688	195 079	139,4	184,0
.Impuesto Selectivo al Consumo	13	1	37 600	32 819	-94,8	-12,7
.Otros Tributos Aduaneros	19	24	354	11 411	27,1	3 119,7
2.-Ingresos no Tributarios	416	317	2 662	2 297	-23,8	-13,7
TOTAL	51 249	93 814	317 493	552 418	83,1	74,0

Fuente: SUNAT

Elaboración: Sección Estudios Económicos BCRP, Suc. Piura

En el período enero-julio, la captación fiscal totalizó S/. 552,4 millones, con un repunte del 74 por ciento respecto a similar lapso del 2004. En este caso, los tributos internos crecieron 21,8 por ciento y los aduaneros 148 por ciento.

INGRESOS TRIBUTARIOS

(Variación Porcentual Anual)

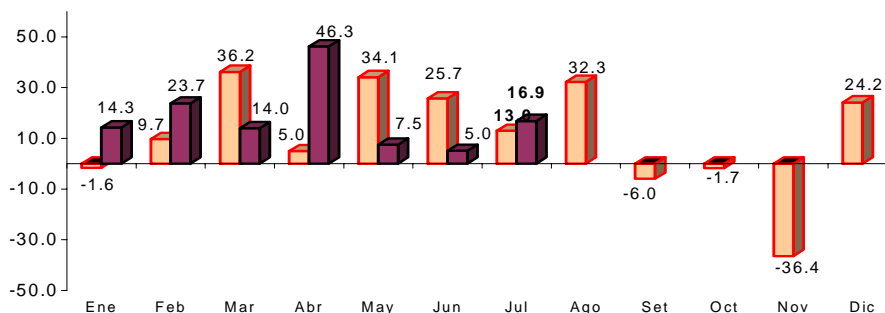

6.2. Gastos del Gobierno Regional

En el mes, el Gobierno Regional ejecutó gastos por S/. 55,6 millones lo que supuso una disminución del 25,6 por ciento respecto a julio del año pasado. La principal fuente de financiamiento del gasto mensual fue Recursos Ordinarios, con un peso relativo del 80,7 por ciento.

GOBIERNO REGIONAL DE PIURA
EJECUCIÓN DE GASTOS SEGÚN FUENTE DE INGRESO: JULIO 2005
(Miles de Nuevos Soles)

FUENTE DE FINANCIAMIENTO	PRESUP.	EJECUTADO		%
		JULIO	ENERO-JULIO	
Recursos ordinarios	465 559	44 860	270 661	58,1
Canon y sobrecanon	53 222	3 557	17 793	33,4
Recursos direct. Recaudados	30 764	2 316	12 614	41,0
Donaciones y transferencias	16 331	1 325	10 478	64,2
Fondo de compensación regional	40 854	3 523	25 472	62,3
TOTAL	606 730	55 582	337 018	55,5

FUENTE: Gobierno Regional de Piura

ELABORACIÓN: Sección Estudios Económicos, BCRP Sucursal Piura

Los gastos corrientes significaron el 87 por ciento de la ejecución mensual, mientras que la inversión sólo representó el 13 por ciento restante. Dentro del primer rubro de gastos, destacó el pago de remuneraciones y obligaciones al sector público, con un desembolso del orden de los S/. 35,3 millones.

GOBIERNO REGIONAL DE PIURA
EJECUCIÓN DE GASTOS SEGÚN OBJETO: JULIO 2005
(Miles de Nuevos Soles)

CONCEPTO	PRESUP.	EJECUTADO		%
		JULIO	ENERO-JULIO	
GASTOS CORRIENTES	507 779	48 354	291 353	57,4
Personal y Obligaciones Sociales	366 472	35 338	211 115	57,6
Obligaciones Previsionales	86 829	8 368	51 138	58,9
Bienes y Servicios	42 024	3 311	21 986	52,3
Otros Gastos Corrientes	12 453	1 336	7 113	57,1
GASTOS DE CAPITAL	98 951	7 228	45 665	46,1
Inversiones	96 686	7 147	45 234	46,8
Otros Gastos de Capital	2 265	82	432	19,1
TOTAL	606 730	55 582	337 018	55,5

FUENTE: Gobierno Regional de Piura

ELABORACIÓN: Sección Estudios Económicos, BCRP Sucursal Piura

El gasto acumulado en el período enero-julio ascendió a S/. 337 millones, con un incremento del 8,3 por ciento respecto a análogo lapso del año anterior. La meta presupuestaria anual se ha cumplido en un 55,5 por ciento a la fecha, con 57,4 por ciento de grado de avance en materia de gastos corrientes y de 46,1 por ciento, en los gastos de capital.

PIURA: ÍNDICE DE PRECIOS AL CONSUMIDOR
(Variaciones Porcentuales)

RUBROS	2004						2005						
	JUL	AGO	SET	OCT	NOV	DIC	ENE	FEB	MAR	ABR	MAY	JUN	JUL
ÍNDICE GENERAL	0,47	-0,48	0,10	0,47	-0,22	0,66	0,36	0,13	0,41	-0,57	-0,35	0,13	-0,04
Alimentos y bebidas	0,73	-1,72	0,08	0,61	-0,93	1,61	0,73	0,34	0,90	-1,24	-0,66	-0,12	0,15
Vestido y calzado	0,3	0,24	0,04	0,02	0,29	-1,04	0,51	0,10	0,13	-0,16	-0,50	0,05	0,00
Alq. de viv. Comb. Y	0,61	0,18	0,27	1,06	1,70	0,57	-0,49	0,05	0,44	0,28	-0,12	0,72	-0,99
Muebles, Enseres y Manten.	0,31	0,14	0,06	0,31	0,28	-0,10	0,33	0,00	0,51	-0,41	0,24	0,36	0,03
Cuidado salud y Serv. Med.	-0,17	0,34	0,09	-0,01	-3,92	-0,66	0,27	-1,08	1,21	-0,36	0,31	1,48	0,51
Transportes y Comunic.	0,1	3,03	0,01	0,40	0,32	-0,25	0,05	-0,01	-0,16	0,21	-0,03	-0,11	0,27
Esparc., Divers., Serv. Cul. y En	0,03	-0,04	0,01	-0,12	-0,25	-1,11	0,24	0,01	-2,05	0,07	0,11	0,01	-0,22
Otros Bienes y Servicios	-0,19	-0,19	0,15	-0,40	0,63	0,36	0,24	-0,30	-0,12	-0,06	-0,12	0,31	-0,01

FUENTE : Instituto Nacional de Estadística e Informática

ELABORACIÓN: Sección Estudios Económicos BCR - Sucursal Piura

PIURA : TIPO DE CAMBIO

PERIODO	FIN DEL PERIODO					
	BANCARIO			INFORMAL-PIURA		
	COMPRA	VENTA	PROMEDIO	COMPRA	VENTA	PROMEDIO
2003						
Enero	3,483	3,484	3,484	3,47	3,50	3,485
Febrero	3,478	3,481	3,480	3,47	3,49	3,480
Marzo	3,472	3,475	3,474	3,47	3,49	3,480
Abril	3,461	3,463	3,462	3,44	3,46	3,450
Mayo	3,494	3,496	3,495	3,47	3,49	3,480
Junio	3,475	3,477	3,476	3,45	3,47	3,460
Julio	3,472	3,473	3,473	3,46	3,49	3,475
Agosto	3,479	3,481	3,480	3,466	3,488	3,480
Septiembre	3,462	3,482	3,472	3,46	3,480	3,470
Octubre	3,472	3,473	3,473	3,462	3,48	3,472
Noviembre	3,474	3,475	3,475	3,461	3,480	3,471
Diciembre	3,470	3,472	3,471	3,46	3,47	3,463
2004						
Enero	3,498	3,500	3,499	3,45	3,47	3,464
Febrero	3,472	3,473	3,473	3,46	3,48	3,470
Marzo	3,313	3,314	3,314	3,45	3,48	3,464
Abril	3,450	3,474	3,462	3,45	3,47	3,464
Mayo	3,486	3,535	3,511	3,47	3,49	3,479
Junio	3,468	3,469	3,469	3,46	3,48	3,470
Julio	3,423	3,425	3,424	3,41	3,44	3,432
Agosto	3,363	3,364	3,364	3,33	3,36	3,345
Setiembre	3,344	3,345	3,345	3,34	3,36	#¡VALOR!
Octubre	3,323	3,325	3,324	3,30	3,33	3,315
Noviembre	3,304	3,306	3,305	3,29	3,31	3,300
Diciembre	3,286	3,288	3,287	3,25	3,28	3,265
2005						
Enero	3,260	3,260	3,260	3,253	3,273	3,263
Febrero	3,260	3,260	3,260	3,240	3,260	3,250
Marzo	3,259	3,263	3,261	3,250	3,270	3,259
Abril	3,257	3,259	3,258	3,240	3,260	3,250
Mayo	3,250	3,260	3,255	3,240	3,260	3,250
Junio	3,250	3,250	3,250	3,240	3,260	3,250
Julio	3,250	3,260	3,255	3,240	3,260	3,250

NOTA : Datos que corresponden a la ciudad de Piura

FUENTE : BCR - Sucursal Piura

ELABORACIÓN: Sección Estudios Económicos BCR - Sucursal Piura

**PIURA: PRODUCCIÓN AGROPECUARIA
(TM)**

PRODUCTOS	2005														VAR%	
	JUL	AGO	SET	OCT	NOV	DIC	ENE	FEB	MAR	ABR	MAY	JUN	JUL	JUL05/ JUL04	JUL05/ JUN05	
AGRICOLA																
PERMANENTES																
Café	1943	231	19	0	0	0	0	0	0	35	59	1 062	628	- 67,7	- 40,9	
Limón	9982	7 432	7 600	7 610	8 291	9 934	11 588	13 794	13 174	11 789	12 415	12 489	12 456	24,8	- 0,3	
Mango	0	0	0	4 200	12 395	85 313	90 172	35 787	0	0	0	0	0	n.d.	n.d.	
SEMI PERMANENTES																
Papaya	86	101	88	59	65	109	85	94	68	90	75	80	89	3,5	11,3	
Plátano	13569	14 506	12 681	13 212	13 564	14 499	14 799	15 677	16 163	15 869	17 649	16 449	15 698	15,7	- 4,6	
Espárrago	0	0	0	0	0	0	0	0	0	0	0	0	0	n.d.	n.d.	
TRANSITORIOS																
Algodón	15352	4 830	960	148	25	0	0	0	0	0	335	21 079	3 836	- 75,0	- 81,8	
Arroz	66213	3 887	284	498	9 425	1 253	59 183	19 426	0	447	11 504	135 956	114 198	72,5	- 16,0	
Cebada grano	21	143	84	0	0	0	0	0	0	0	0	16	240	1 042,9	1 400,0	
Frijol G/S	40	75	150	88	131	138	70	0	220	210	222	732	378	845,0	- 48,4	
Maíz Amarillo	7823	4 475	861	1 149	2 218	28 747	9 330	823	96	932	3 348	2 301	12 428	58,9	440,1	
Maíz Amiláceo	2096	3 987	1 576	0	0	0	0	6	550	513	483	2 244	1 821	- 13,1	- 18,9	
Papa	381	658	1 337	802	1 276	584	1 185	585	500	950	750	2 061	515	35,2	- 75,0	
Trigo	760	3 778	1 514	12	3	0	2	0	0	0	0	80	2 370	211,8	2 862,5	
Yuca	328	316	568	1 218	496	920	650	1 346	320	480	328	1 366	1 134	245,7	- 17,0	
PECUARIO																
AVES																
Carne	2062	1 994	1 932	1 856	2 033	2 100	2 016	2 021	1 840	1 976	1 992	1 941	2 102	1,9	8,3	
Huevos	401	379	368	359	374	395	306	305	374	415	423	411	409	2,0	- 0,5	
VACUNO																
Carne	1569	1 574	1 948	1 429	1 535	1 853	1 584	1 980	1 502	1 757	1 514	1 571	1 600	2,0	1,8	
Leche	2004	2 450	2 310	2 301	2 422	2 193	3 900	3 620	3 390	2 320	2 879	2 315	2 226	11,1	- 3,8	
OVINO																
Carne	150	128	110	110	108	112	113	130	140	135	138	130	152	1,3	16,9	
Lana	0	0	0	0	0	0	0	0	0	0	0	0	0	n.d.	n.d.	
PORCINO																
Carne	491	613	651	633	516	911	700	739	809	724	672	681	795	61,9	16,7	
CAPRINO																
Carne	368	350	353	355	398	460	360	310	385	395	443	447	462	25,5	3,4	

FUENTE : Dirección del Ministerio de Agricultura

ELABORACIÓN: Sección Estudios Económicos BCR - Sucursal Piura

PIURA: COSECHAS.
(Has)

CULTIVOS	2004						2005							VAR %		
	JUL	AGO	SET	OCT	NOV	DIC	ENE	FEB	MAR	ABR	MAY	JUN	JUL	JUL05/ JUL04	JUL05/ JUN05	
TRANSITORIOS	14 497	11 478	4 490	667	2 455	6 602	8 414	2 333	829	1 252	2 923	19 879	23 400	0	61,4	17,7
Algodón	0	0	0	0	187	0	0	0	0	0	0	0	0	n.d.	n.d.	
Arroz	8 547	512	36	70	1 166	166	5 946	1 903	0	60	1 401	15 435	12 813	49,9	- 17,0	
Cebada Grano	33	193	114	0	0	0	0	0	0	0	0	25	321	872,7	1 184,0	
Frijol G/S.	93	64	15	99	231	292	70	0	220	232	228	951	508	446,2	- 46,6	
Maíz Amarillo Duro	2 228	1 158	206	284	658	5 932	2 188	154	20	226	711	492	3 386	52,0	588,2	
Maíz Amiláceo	2 552	5 365	2 066	0	0	0	0	5	550	625	465	2 515	2 946	15,4	17,1	
Papa	31	57	134	75	110	46	88	52	39	70	55	160	45	45,2	- 71,9	
Trigo	951	4 079	1 816	11	3	0	2	0	0	0	0	100	3 230	239,6	3 130,0	
Yuca	62	50	103	128	100	166	120	219	0	39	63	201	151	143,5	- 24,9	

FUENTE : Dirección del Ministerio de Agricultura Piura

ELABORACIÓN: Sección Estudios Económicos BCR - Sucursal Piura

**PIURA: SUPERFICIE SEMBRADA
(HAS)**

PRODUCTOS	2005														VAR%	
	JUL	AGO	SET	OCT	NOV	DIC	ENE	FEB	MAR	ABR	MAY	JUN	JUL	JUL05/ JUL04	JUL05/ JUN05	
AGRICOLAS																
PERMANENTES	0	0	0	0	0	0	0	0	0	158	0	0	0	n.d	n.d	
Café	0	0	0	0	0	0	0	0	0	0	0	0	0	n.d	n.d	
Limón	0	0	0	0	0	0	0	0	0	84	0	0	0	n.d	n.d	
Mango	0	0	0	0	0	0	0	0	0	74	0	0	0	n.d	n.d	
SEMI PERMANENTES	0	289	0	0	0	0	0	0	0	7	0	0	0	n.d	n.d	
Papaya	0	13	0	0	0	0	0	0	0	2	0	0	0	n.d	n.d	
Plátano	0	276	0	0	0	0	0	0	0	5	0	0	0	n.d	n.d	
Esparrago	0	0	0	0	0	0	0	0	0	0	0	0	0	n.d	n.d	
TRANSITORIOS	1 646	9 353	6 119	1 969	3 192	6 311	21 051	17 847	26 712	8 666	947	941	1 275	-22,5	35,5	
Algodón	0	0	0	0	0	2 219	10 111	2 041	560	332	0	0	0	n.d.	n.d	
Arroz	1 038	2 324	3 964	1 653	9	265	1 219	7 821	17 739	4 477	0	130	971	-6,5	646,9	
Cebada grano	0	0	0	0	0	0	0	317	197	90	0	0	0	n.d.	n.d	
Frijol G/S	30	20	90	63	776	813	418	454	47	60	489	104	55	83,3	-47,1	
Maíz Amarillo Duro	295	6 818	1 936	5	225	127	935	2 566	3 356	1 212	245	480	91	-69,2	-81,0	
Maíz Amiláceo	0	0	0	155	1 890	2 661	8 163	2 647	62	0	0	0	0	n.d.	n.d	
Papa	76	99	57	82	183	94	122	27	50	59	145	114	82	7,9	-28,1	
Sorgo Grano	0	0	0	0	0	0	0	0	0	0	0	0	0	n.d.	n.d	
Trigo	0	3	5	0	0	0	50	1 620	4 458	2 328	18	0	0	n.d.	n.d	
Yuca	207	89	67	11	109	132	33	354	243	108	50	113	76	-63,3	-32,7	

FUENTE : Dirección del Ministerio de Agricultura

ELABORACIÓN: Sección Estudios Económicos BCR - Sucursal Piura

PIURA : PRECIO EN CHACRA DE LOS PRINCIPALES CULTIVOS.
(Nuevos soles x Kg)

CULTIVOS	2005													VAR%	
	JUL	AGO	SET	OCT	NOV	DIC	ENE	FEB	MAR	ABR	MAY	JUN	JUL	JUL05/ JUL04	JUL05/ JUN05
ALGODÓN	2,30	2,24	2,18	2,07	1,90	0,0	0,00	0,00	0,00	0,00	2,27	2,15	2,23	- 3,0	3,7
ARROZ	1,14	1,08	1,10	1,32	1,25	1,21	1,37	1,23	0,00	0,86	0,66	0,57	0,61	- 46,5	7,0
CAFÉ	3,30	2,80	2,90	0,00	0,00	0,00	0,00	0,00	0,00	2,50	3,90	2,93	4,10	24,2	39,9
CEBADA GRANO	0,65	0,57	0,60	0,00	0,00	0,00	0,00	0,00	0,00	0,00	0,00	0,70	0,60	- 7,7	- 14,3
ESPÁRRAGO	0,00	0,00	0,00	0,00	0,00	0,00	0,00	0,00	0,00	0,00	0,00	0,00	0,00	n.d.	n.d.
FRIJOL G/S.	1,25	1,20	1,39	1,40	1,80	1,65	1,10	0,00	1,50	1,85	1,83	2,05	1,60	28,0	- 22,0
LIMÓN	0,40	0,63	0,60	0,68	0,49	0,32	0,26	0,28	0,28	0,25	0,25	0,28	0,31	- 22,5	10,7
MAÍZ AMARRILLO DURO	0,67	0,59	0,67	0,60	0,58	0,54	0,51	0,51	0,53	0,52	0,51	0,58	0,54	- 19,4	- 6,9
MAÍZ AMILÁCEO	0,75	0,62	0,73	0,00	0,00	0,00	0,00	0,80	0,80	0,60	0,63	0,60	0,58	- 22,7	- 3,3
MANGO	0,00	0,00	0,00	0,50	0,81	0,59	0,64	0,49	0,00	0,00	0,00	0,00	0,00	n.d.	n.d.
PAPA	0,40	0,67	0,58	0,49	0,39	0,53	0,31	0,34	0,37	0,52	0,50	0,53	0,50	25,0	- 5,7
PLÁTANO	0,26	0,23	0,24	0,31	0,31	0,29	0,18	0,28	0,26	0,36	0,28	0,30	0,29	11,5	- 3,3
TRIGO	0,80	0,61	0,75	0,00	0,60	0,00	0,00	0,00	0,00	0,00	0,00	0,73	0,61	- 23,8	- 16,4
YUCA	0,57	0,60	0,64	0,60	0,57	0,55	0,51	0,52	0,49	0,64	0,57	0,57	0,63	10,5	10,5

FUENTE : Dirección del Ministerio de Agricultura

ELABORACIÓN: Sección Estudios Económicos BCR - Sucursal Piura

PIURA: RENDIMIENTO
(Kg/Ha)

CULTIVOS	2005												VAR %		
	JUL	AGO	SET	OCT	NOV	DIC	ENE	FEB	MAR	ABR	MAY	JUN	JUL	JUL05/ JUL04	JUL05/ JUN05
Algodón	n.d.	n.d.	n.d.	n.d	134	n.d	n.d	n.d	n.d	n.d	n.d	n.d	n.d.	n.d.	n.d.
Arroz	7 747	7 592	7 889	7 114	8 083	7 548	9 953	10 208	n.d	n.d	8 211	8 808	8 913	15,05	1
Cebada Grano	636	74	737	n.d	n.d	n.d	n.d	n.d	n.d	n.d	n.d	640	748	17,49	17
Frijol G/S.	430	1 172	n.d.	889	567	473	1 000	n.d	1 000	905	974	770	744	73,00	- 3
Maíz Amarillo Duro	3 511	3 864	4 180	4 046	3 371	4 846	4 264	5 344	4 800	4 124	4 709	4 677	3 670	4,53	- 22
Maíz Amiláceo	821	743	763	n.d	n.d	n.d	n.d	1 200	1 000	821	1 039	892	618	-24,74	- 31
Papa	12 290	11 544	9 978	10 693	11 600	12 696	13 466	11 250	12 821	13 571	13 636	12 881	11 444	-6,88	- 11
Trigo	799	926	834	1 091	1 000	n.d	n.d	n.d	n.d	n.d	n.d	800	734	-8,19	- 8
Yuca	5 290	6 320	5 515	9 516	4 960	5 542	5 417	6 146	#¡DIV/0!	12 308	5 206	6 796	7 510	41,96	11

FUENTE : Dirección del Ministerio de Agricultura Piura

ELABORACIÓN: Sección Estudios Económicos BCR - Sucursal Piura

**PIURA: EXTRACCIÓN PESQUERA
(TM)**

PRODUCTOS	2005														VAR%	
	JUL	AGO	SET	OCT	NOV	DIC	ENE	FEB	MAR	ABR	MAY	JUN	JUL	JUL05/ JUL04	JUL05/ JUN05	
CONSUMO HUMANO DIRECTO	31 827	9 734	16 950	15 725	26 670	16 779	12 812	15 996	13 394	19 100	27 675	30 431	27 401	- 13,9	- 10,0	
CONGELADO	26 704	5 348	12 131	10 847	19 691	12 071	8 267	9 648	10 673	9 781	20 254	22 461	21 089	- 21,0	- 6,1	
ENLATADO	161	167	83	36	1 099	4	2 538	1 639	338	3 804	2 258	2 830	1 233	665,8	- 56,4	
FRESCO	4 938	4 167	4 720	4 806	5 765	4 704	2 007	4 709	2 383	5 515	5 163	5 140	5 079	2,9	- 1,2	
CURADO	24	52	16	36	115	0	0	0	0	0	0	0	0	- 100,0	n.d.	
CONSUMO HUMANO INDIRECTO	105 282	0	0	7	9 699	80018	0	0	0	64 860	123 323	120 439	64 244	- 39,0	- 46,7	
HARINA	105 282	0	0	7	9 699	80 018	0	0	0	64 860	123 323	120 439	64 244	- 39,0	- 46,7	
TOTAL	137 109	9 734	16 950	15 732	36 369	96 797	12 812	13 868	13 394	83 960	150 998	150 870	91 645	- 33,2	- 39,3	

FUENTE : Dirección Regional de Pesquería de Piura

ELABORACIÓN: Sección Estudios Económicos BCR - Sucursal Piura

PIURA: PRODUCCIÓN DE PETRÓLEO CRUDO

RUBROS		2005												VAR%		
		JUL	AGO	SET	OCT	NOV	DIC	ENE	FEB	MAR	ABR	MAY	JUN	JUL	JUL05/ JUL04	JUL05/ JUN05
PETRÓLEO	LOTES															
COSTA		544 580	526 248	542 935	583 225	558 849	576 224	587 051	510 995	594 723	576 234	598 012	585 915	614 754	12,9	4,9
Petroperú																
Petrobras	X	344 141	346 580	344 144	371 543	349 604	364 060	371 698	340 164	384 926	371 809	386 891	379 406	399 267	16,0	5,2
P. Monterrico (Ex -Ve	II	16 769	17 770	16 904	17 680	17 167	17 709	17 747	15 876	17 512	16 520	17 087	17 442	17 690	5,5	1,4
Río Bravo	IV	17 884	16 266	20 061	24 059	25 865	26 969	27 202	23 654	22 681	27 119	23 801	23 568	29 531	65,1	25,3
Mercantile (Ex MPOC	III	19 121	19 932	20 514	24 062	24 451	25 330	28 097	25 010	27 700	27 319	28 678	28 724	27 717	45,0	- 3,5
Unipetro	IX	9 482	9 384	9 024	9 297	9 013	9 343	9 306	8 269	9 029	8 721	9 085	8 696	8 903	- 6,1	2,4
Sapet	VI VII	113 523	112 085	109 711	112 080	106 607	106 972	105 934	93 986	106 464	100 881	105 905	101 579	103 949	- 8,4	2,3
GMP	I Y V	23 660	4 231	22 577	24 504	26 142	25 841	27 067	4 036	26 411	23 865	26 565	26 500	27 697	17,1	4,5
ZÓCALO		327 663	341 161	312 556	327 106	315 995	322 935	319 559	280 586	314 450	306 125	288 541	340 237	339 267	3,5	- 0,3
Petrotech	Z-2B	327 663	341 161	312 556	327 106	315 995	322 935	319 559	280 586	314 450	306 125	288 541	340 237	339 267	3,5	- 0,3
TOTAL PETRÓLEO PIURA		872 243	867 409	855 491	910 331	874 844	899 159	906 610	791 581	909 173	882 359	886 553	926 152	954 021	9,4	3,0
GAS	LOTES															
Costa		630 626	578 363	580 670	501 399	302 016	495 719	344 067	232 585	285 674	318 794	593 998	664 681	622 300	- 1,3	- 6,4
GMP	I	81 907	88 380	89 602	63 005	92 256	89 502	83 251	0	50 793	72 486	87 674	90 731	93 155	13,7	2,7
Sapet	VI	194 024	187 936	184 867	123 030	23 624	46 091	25 275	14 351	26 392	30 432	130 920	156 356	145 183	- 25,2	- 7,1
Petrobras	X	303 701	295 015	301 687	311 068	171 762	245 634	219 017	211 377	200 400	170 963	331 233	336 800	333 592	9,8	- 1,0
Olimpic	XIII	50 994	7 032	4 514	4 296	14 374	114 492	16 524	6 857	8 089	44 913	44 171	80 794	50 370	- 1,2	- 37,7
Zócalo		556 348	549 258	510 907	377 326	9 466	106 618	2 184	0	0	0	286 998	420 307	483 706	- 13,1	15,1
Petrotech	Z-2B	556 348	549 258	510 907	377 326	9 466	106 618	2 184	0	0	0	286 998	420 307	483 706	- 13,1	15,1
TOTAL GAS PIURA		1 186 974	1 127 621	1 091 577	878 725	311 482	602 337	346 251	232 585	285 674	318 794	880 996	1 084 988	1 106 006	- 6,8	1,9

Fuente : PERUPETRO

Elaboración: Sección Estudios Económicos BCR - Sucursal Piura

**PIURA: PRODUCCIÓN MANUFACTURERA
(TM)**

PRODUCTOS	2005													VAR%	
	JUL	AGO	SET	OCT	NOV	DIC	ENE	FEB	MAR	ABR	MAY	JUN	JUL	JUL05/ JUL04	JUL05/ JUN05
ACEITES COMESTIBLES															
VEGETAL	1462	1 369	1 161	1 854	1 373	1 376	1 478	1 437	2 392	1 386	1 358	2 450	2 231	52,6	- 8,9
COMPUESTO	1515	1 203	981	1 239	1 173	917	958	1 377	0	700	922	0	0	- 100,0	n.d.
HILADOS DE ALGODÓN															
PIMAX	430,1	458	443	434	429	406	390	416	451	420	447	441	434	0,9	- 1,6
OPEN-END	0	0	0	0	0	0	0	0	0	0	0	0	0	n.d.	n.d.
HARINA DE PESCADO	28821	227	12	1 417	8 243	25 626	8 379	51	158	15 500	28 673	25 928	13 232	- 54,1	- 49,0
CONSERVA DE PESCADO	230	550	55	96	732	36	1 046	838	1 340	1 200	1 020	873	394	71,2	- 54,9
ACEITE DE PESCADO	3759	30	2	185	1 173	3 343	1 093	7	21	2 022	3 740	3 382	1 726	- 54,1	- 49,0
HARINA DE TRIGO	4258	3896	5109	3 455	4 600	4 600	3 753	1 400	2 167	3 341	3 341	3 828	2 888	- 32,2	- 24,6
GLP**	156	170	148	117	158	170	165	131	161	168	157	154	165	5,9	7,1
GASOLINAS**	267	330	241	190	189	231	160	221	198	499	261	214	175	- 34,5	- 18,2
KEROSENE Y TURBO**	194	193	150	106	256	171	139	125	116	178	208	142	148	- 23,7	4,2
DIESEL Y FUEL OIL**	494	532	529	562	499	545	555	443	639	476	505	605	650	31,6	7,4

* Preliminar

** En miles de barriles

FUENTE : Empresas Industriales de la Región Piura

ELABORACIÓN: Sección Estudios Económicos BCR - Sucursal Piura

PIURA: EXPORTACIONES
(Miles de US Dólares)

RUBROS	2005												VAR%		
	JUL	AGO	SET	OCT	NOV	DIC	ENE	FEB	MAR	ABR	MAY	JUN	JUL	JUL05/ JUL04	JUL05/ JUN05
I. PRODUCTOS TRADICIONALES	55 576	47 980	38 573	42 268	42 213	23 173	41 627	42 867	42 901	43 363	67 437	36 010	68 997	24,1	91,6
AGROPECUARIOS	9 011	11 943	9 111	12 997	12 169	13 582	8 674	4 274	1 286	3 756	9 699	12 028	14 142	56,9	17,6
PESQUEROS	25 383	18 336	10 497	9 751	8 783	2 131	8 933	6 828	10 744	5 035	6 672	10 161	18 074	- 28,8	77,9
MINERO	0	0	0	0	0	0	0	0	0	0	0	0	0	n.d.	n.d.
PETROLEO Y DERIVADOS	21 182	17 701	18 965	19 520	21 261	7 460	24 020	31 765	30 872	34 572	51 066	13 821	36 781	73,6	166,1
II. PRODUCTOS NO TRADICIONAL	21 303	21 412	16 636	22 337	24 918	35 462 0	37 707	36 442	26 528	21 278	27 048	26 552	20 421	- 4,1	- 23,1
AGROPECUARIOS	4 726	7 239	7 073	7 983	9 494	19 871	23 980	16 417	8 322	3 932	6 424	6 004	6 293	33,2	4,8
MADERA Y PAPELES	5	46	26	21	26	15	10	15	9	14	91	25	3	- 44,4	- 88,0
METAL MECANICOS	28	7	29	525	92	99	4	423	4	0	0	15	8	- 71,4	- 46,7
MINERÍA NO METALICA	168	224	154	237	1 191	112	66	146	202	185	125	103	211	25,8	104,9
PESQUEROS	15 570	11 659	8 267	12 499	13 060	14 237	12 140	18 246	16 061	15 437	17 954	18 115	12 360	- 20,6	- 31,8
QUIMICO	27	258	324	89	139	193	587	430	799	825	942	1 408	393	1 337,1	- 72,1
RESTO	0	0	0	0	0	2	0	1	0	2	0	0	0	n.d.	n.d.
SIDEROMETALURGICO	0	0	0	1	7	0	0	0	4	0	0	0	0	n.d.	n.d.
TEXTIL	779	1 980	764	982	909	932	919	764	1 128	883	1 512	882	1 153	48,0	30,7
III. OTROS	14	18	9	0	0	0	0	0	0	0	0	6	0	- 100,0	- 100,0
TOTAL	76 893	69 410	55 219	64 605	67 131	58 635	79 334	79 309	69 430	64 641	94 485	62 568	89 418	16,3	42,9

FUENTE : Aduanas Paita

ELABORACIÓN: Sección Estudios Económicos BCR - Sucursal Piura

PIURA: DEPÓSITOS Y OBLIGACIONES EN EL SISTEMA FINANCIERO
(En miles de nuevos soles)

RUBROS	2005												VAR%		
	JUL	AGO	SET	OCT	NOV	DIC	ENE	FEB	MAR	ABR	MAY	JUN	JUL	JUL05/ JUL04	JUL05/ JUN05
I. SISTEMA BANCARIO	397 530	400 925	397 629	399 444	407 278	412 196	415 670	411 098	409 641	410 049	428 261	427 186	453 761	14,1	6,2
Banca Múltiple	393 225	396 336	392 989	394 903	402 642	407 666	410 997	406 841	405 246	405 612	423 587	422 389	448 963	14,2	6,3
Crédito	125 045	134 832	122 094	122 775	125 919	129 227	129 227	127 696	127 157	131 303	134 293	129 266	142 233	13,7	10,0
Interbank	75 414	78 326	79 497	83 035	84 797	86 560	84 749	84 606	86 236	88 409	87 173	88 878	93 028	23,4	4,7
Wiese Sudameris	55 680	52 297	55 743	54 955	54 337	55 547	56 008	57 144	56 028	50 312	56 610	59 681	61 351	10,2	2,8
Continental	97 062	93 618	93 856	92 594	94 782	97 785	103 315	99 553	101 008	98 509	103 779	104 833	107 924	11,2	2,9
Financiero	40 025	37 263	41 799	41 544	42 806	38 547	37 697	37 842	34 816	37 079	41 732	39 731	44 427	11,0	11,8
Banca de Consumo	4 305	4 589	4 640	4 541	4 636	4 530	4 673	4 257	4 395	4 437	4 674	4 797	4 798	11,5	0,0
Del Trabajo	4 305	4 589	4 640	4 541	4 636	4 530	4 673	4 257	4 395	4 437	4 674	4 797	4 798	11,5	0,0
II. SIST. NO BANCARIO	320 784	326 333	336 348	343 985	347 948	352 644	358 528	364 570	367 272	369 114	384 158	388 039	389 160	21,3	0,3
Caja Rural San Martín	12 786	13 637	13 562	13 609	13 844	14 442	15 237	15 558	15 990	15 889	15 781	15 580	15 580	21,9	0,0
CMAC Piura	215 401	217 132	220 358	227 193	229 899	232 444	231 763	236 000	232 749	233 633	240 897	242 495	240 678	11,7	- 0,7
CMAC Paita	35 625	37 703	39 046	39 929	39 882	40 300	43 750	45 661	46 883	48 166	51 307	53 264	54 518	53,0	2,4
CMAC Sullana	56 973	57 861	63 382	63 254	64 322	65 458	67 777	67 351	71 650	71 426	76 173	76 700	78 384	37,6	2,2
EDPYME EDYFICAR	0	0	0	0	0	0	0	0	0	0	0	0	0	n.d.	n.d.
EDPYME CAMCO Piura	0	0	0	0	0	0	0	0	0	0	0	0	0	n.d.	n.d.
SIST. FINANCIERO	718 314	727 258	733 977	743 429	755 226	764 840	774 198	775 668	776 913	779 163	812 419	815 224	842 921	17,3	3,4
M/N	321 547	339 121	352 221	369 217	376 560	390 413	393 167	401 064	409 414	409 103	431 547	439 781	463 529	44,2	5,4
M/E	396 768	388 137	381 756	374 212	378 666	374 427	381 030	374 604	367 499	370 060	380 872	375 443	379 392	- 4,4	1,1

FUENTE : Entidades Financieras

ELABORACION: Sección Estudios Económicos BCR - Sucursal Piura

PIURA: SALDO DE COLOCACIONES EN EL SISTEMA FINANCIERO

(En miles de nuevos soles)

ENTIDADES	2005												VAR%		
	JUL	AGO	SET	OCT	NOV	DIC	ENE	FEB	MAR	ABR	MAY	JUN	JUL	JUL05/ JUL04	JUL05/ JUN05
I. SISTEMA BANCARIO	577 250	570 034	582 744	572 707	594 916	589 165	591 759	580 415	604 160	598 418	610 562	602 583	613 912	6,4	1,9
Banca Múltiple	510 702	497 995	507 803	499 602	508 789	501 389	502 504	490 149	512 232	505 308	516 744	529 340	521 029	2,0	- 1,6
Crédito	97 060	84 794	87 636	83 893	76 492	68 410	68 410	66 570	77 884	79 530	87 371	86 987	90 616	- 6,6	4,2
Interbank	123 590	123 760	133 322	127 815	135 993	138 985	137 050	122 909	128 007	122 482	115 423	121 428	121 181	- 1,9	- 0,2
Wiese Sudameris	99 823	96 570	93 724	92 446	93 586	93 170	95 243	94 616	97 061	90 300	96 248	98 969	80 280	- 19,6	- 18,9
Continental	103 400	101 430	99 883	101 147	106 722	104 559	107 741	109 516	112 792	118 394	121 605	126 178	133 625	29,2	5,9
Financiero	86 830	91 441	93 238	94 301	95 997	96 265	94 061	96 537	96 488	94 602	96 097	95 778	95 327	9,8	- 0,5
Banca de Consumo	66 548	72 038	74 941	73 105	86 127	87 776	89 255	90 266	91 928	93 110	93 818	73 243	92 883	39,6	26,8
Del Trabajo	66 548	72 038	74 941	73 105	86 127	87 776	89 255	90 266	91 928	93 110	93 818	73 243	92 883	39,6	26,8
II. SIST. NO BANCARIO	265 322	268 106	277 080	288 367	299 765	307 452	305 796	310 955	321 058	328 802	334 231	335 418	339 905	28,1	1,3
Caja Rural San Martín	11 850	10 591	11 666	11 933	11 949	12 192	12 134	12 206	12 248	12 103	11 894	11 799	11 798	- 0,4	0,0
Cmac Piura	130 844	130 817	132 464	137 083	141 990	143 979	142 660	144 672	149 454	152 611	155 065	156 606	159 792	22,1	2,0
Cmac Paita	29 553	29 801	30 572	31 084	32 670	33 736	34 387	35 146	36 401	37 507	38 482	38 704	36 814	24,6	- 4,9
Cmac Sullana	81 857	85 492	90 351	95 190	98 872	101 649	100 389	101 635	104 542	107 567	108 676	107 074	108 448	32,5	1,3
EDPYME EDYFICAR	10 014	9 716	10 018	10 638	11 549	12 221	12 219	12 587	13 369	13 656	14 123	14 497	15 126	51,1	4,3
EDPYME CAMCO Piura	1 205	1 690	2 010	2 438	2 735	3 675	4 008	4 707	5 043	5 359	5 991	6 738	7 927	557,9	17,6
SIST. FINANCIERO	842 572	838 140	859 824	861 073	894 682	896 618	897 555	891 370	925 217	927 220	944 792	938 001	953 817	13,2	1,7
M/E	467 314	465 855	473 842	480 241	510 405	520 775	520 683	526 628	541 695	546 999	555 478	539 486	558 222	19,5	3,5
M/N	375 258	372 285	385 981	380 832	384 276	375 842	376 872	364 742	383 522	380 221	389 314	398 515	395 595	5,4	- 0,7

FUENTE : Entidades Financieras

ELABORACIÓN: Sección Estudios Económicos BCR - Sucursal Piura

PIURA: CARTERA MOROSA DEL SISTEMA FINANCIERO
(Porcentaje de las colocaciones brutas)

ENTIDAD	2005													VAR%	
	JUL	AGO	SET	OCT	NOV	DIC	ENE	FEB	MAR	ABR	MAY	JUN	JUL	JUL05/ JUL04	JUL05/ JUN05
I. SISTEMA BANCARIO	4,75	5,52	5,36	5,71	6,08	4,63	4,71	4,81	4,58	4,68	4,53	4,72	4,62	- 0,1	- 0,1
Banca Múltiple	5,34	5,42	5,23	5,53	5,37	3,58	3,61	3,65	3,40	3,45	3,26	3,27	3,20	- 2,1	- 0,1
. Crédito	7,75	8,30	8,04	8,83	9,69	9,14	9,14	9,05	7,53	7,24	6,46	6,30	6,24	- 1,5	- 0,1
. Interbank	0,79	0,83	0,52	1,14	0,81	0,76	0,97	1,18	1,20	1,30	0,55	0,84	0,90	0,1	0,1
. Wiese Sudameris	16,60	17,59	17,99	18,17	17,99	9,42	8,65	8,61	8,27	8,80	8,83	8,81	9,96	- 6,6	1,2
. Continental	2,13	1,91	1,98	1,95	1,87	1,78	2,13	2,07	1,77	1,80	1,71	1,66	1,43	- 0,7	- 0,2
Banca de Consumo	0,23	6,21	6,19	6,89	10,23	10,63	10,89	11,10	11,18	11,37	11,51	15,22	12,59	12,4	- 2,6
. Del Trabajo	0,23	6,21	6,19	6,89	10,23	10,63	10,89	11,10	11,18	11,37	11,51	15,22	12,59	12,4	- 2,6
II. SIST. NO BANCARIO	6,39	6,07	6,00	6,40	6,31	5,69	6,57	6,36	6,68	6,69	6,79	6,70	6,77	0,4	0,1
. Caja Rural M. Grau	19,61	17,09	16,14	19,83	20,09	16,75	18,99	15,63	17,14	16,25	16,73	16,34	16,34	- 3,3	0,0
. CMAC Piura	6,11	5,82	5,98	6,20	6,34	5,81	6,36	6,25	6,71	6,93	7,00	6,38	6,48	0,4	0,1
. CMAC Paita	6,38	6,78	6,20	6,17	5,84	4,80	6,00	6,01	6,16	6,96	7,00	7,58	8,31	1,9	0,7
. CMAC Sullana	4,64	4,65	4,43	4,89	4,64	4,62	5,77	5,76	5,89	5,45	5,61	6,13	6,05	1,4	- 0,1
. EDPYME EDYFICAR	7,80	7,23	7,55	7,64	7,17	5,05	5,61	5,61	5,53	5,92	5,79	5,74	5,99	- 1,8	0,3
. EDPYME CAMCO Piura	13,35	10,10	8,28	7,86	6,90	4,11	4,37	3,50	3,75	3,63	3,85	3,02	2,70	- 10,6	- 0,3
SISTEMA FINANCIERO	5,27	5,70	5,56	5,94	6,15	4,99	5,34	5,35	5,31	5,39	5,33	5,43	5,39	0,1	0,0

FUENTE : Entidades Financieras de Piura

ELABORACIÓN: Sección Estudios Económicos BCR - Sucursal Piura

PIURA: RECAUDACIÓN TRIBUTARIA *
(Miles de Nuevos Soles)

CONCEPTO	2 004						2 005						VAR%		ENERO - JUL			
	JUL	AGO	SET	OCT	NOV	DIC	ENE	FEB	MAR	ABR	MAY	JUN	JUL	JUL05/ JUL04	JUL05/ JUN05	2004	2005	VAR %
IGV	14 337	17 170	17 733	12 102	19 573	16 251	12 771	16 584	15 345	16 891	16 588	16 612	18 102	26,3	9,0	98 937	112 892	14,1
ISC	524	735	507	363	391	413	493	356	454	280	417	501	238	-54,6	-52,4	3 819	2 739	-28,3
Impuesto Renta	8 509	10 431	8 627	9 500	8 447	8 768	11 831	9 736	12 983	24 073	9 612	10 610	11 386	33,8	7,3	65 977	90 231	36,8
RUS	247	244	300	270	280	273	273	277	262	256	266	258	249	0,9	-3,5	1 804	1 842	2,1
IES	640	684	622	601	641	656	86	18	15	18	15	15	15					
Otros	1 167	1 498	1 518	1 157	1 370	1 861	1 222	1 288	1 523	2 832	2 682	2 774	2 507	114,8	-9,6	7 904	14 829	87,6
TOTAL	25 424	30 761	29 306	23 994	30 703	28 221 0	26 677	28 260	30 582	44 350	29 579	30 770	32 496	27,8	5,6	178 441	222 533	24,7

*Sólo tributos internos

FUENTE : SUNAT

ELABORACION: Sección de Estudios Económicos del BCRP - Sucurs: