

BANCO CENTRAL DE RESERVA DEL PERÚ
SUCURSAL PIURA



SÍNTESIS PIURA
JUNIO 2005



SECCIÓN ESTUDIOS ECONÓMICOS

ÍNDICE

	Pág.
INTRODUCCIÓN.....	3
I. INFLACIÓN Y TIPO DE CAMBIO.....	4
1.1. INFLACIÓN
1.2. TIPO DE CAMBIO	5
II. PRODUCCIÓN.....	6
2.1. PRODUCCIÓN AGROPECUARIA.....	6
2.2. PRODUCCIÓN PESQUERA.....	11
2.3. PRODUCCIÓN DE HIDROCARBUROS.....	13
2.4. PRODUCCIÓN MANUFACTURERA.....	14
2.5. CONSTRUCCIÓN.....	17
III. EMPLEO	18
IV. SECTOR EXTERNO	19
4.1. EXPORTACIONES.....	19
4.2. IMPORTACIONES.....	22
V. MONEDA Y CRÉDITOS.....	24
5.1. DEPÓSITOS Y OBLIGACIONES	24
5.2. COLOCACIONES	26
VI. SECTOR FISCAL.....	28
6.1. INGRESOS FISCALES	28
6.2. OPERACIONES DEL GOBIERNO REGIONAL	29

INTRODUCCIÓN

En junio, el **Índice de Precios al Consumidor** registró un ligero crecimiento (0,13 por ciento) respecto al mes precedente, a raíz del incremento en los precios promedio de los grupos Alquiler de vivienda, combustible y electricidad (0,72 por ciento), Muebles, enseres y mantenimiento de la vivienda (0,36 por ciento) y Cuidado y conservación de la salud (1,48 por ciento).

La **producción de bienes** en Piura aumento 2.3 por ciento con relación a junio 2004, lo cual se explicó por la recuperación del sector agropecuario y minero, a pesar de que los sectores pesca, manufactura y construcción registraron disminución.

En junio, la **producción agropecuaria** creció 46,6 por ciento respecto a igual mes del 2004, por la expansión de los subsectores agrícola (59 por ciento) y pecuario (1,1 por ciento). En el primer semestre, el aumento fue de 23 por ciento.

La **producción pesquera** mensual decreció 29,6 por ciento respecto a junio 2004, por la menor extracción de especies para harina, congelado y fresco, lo cual contrarrestó el significativo aumento en la pesca para enlatados.

En el mes, la **producción de hidrocarburos** aumentó 8 por ciento en comparación con análogo período del 2004, debido a la mayor extracción de gas y petróleo. En cuanto al acumulado a junio, el sector se contrajo 1,3 por ciento.

La **producción manufacturera** del mes cayó 15 por ciento con relación a junio 2004, debido, principalmente, a una menor producción de derivados pesqueros y petroleros. Por otra parte, la producción semestral se contrajo 7 por ciento respecto a similar período del 2004.

El sector **construcción**, medido indirectamente por los despachos de cemento hacia Piura, disminuyó 2,3 por ciento respecto a junio 2004. Empero, en lo que va del año, el sector creció 3,1 por ciento en comparación con similar lapso del 2004.

El **empleo urbano**, en la empresa privada de 10 a más trabajadores, de las 4 ciudades más importantes de Piura, creció 7,4 por ciento respecto a junio 2004. Incidió en ello la mayor demanda laboral en las ciudades de Piura, Sullana y Talara.

En el **sector externo**, las **exportaciones** efectuadas por las aduanas de Paita y Talara sumaron US\$ 62,6 millones, lo que significó una caída de 19,5 por ciento respecto a junio del 2004, debido a la menor oferta de productos tradicionales (-34,5 por ciento), ya que, en contraste, los no tradicionales aumentaron 17,5 por ciento. Las **importaciones** por las aduanas de Paita y Talara totalizaron US\$ 54,2 millones, lo que significó un incremento de 15 por ciento con relación a igual mes del 2004, debido a las mayores compras de insumos (16,4 por ciento). La cifra acumulada en el primer semestre implicó una reducción de 5 por ciento.

En el **sector financiero**, en el mes el saldo de los **depósitos** llegó a S/. 815,2 millones, con un incremento de 12 por ciento respecto a junio del año pasado. De otro lado, el saldo de las **colocaciones** fue de S/. 938 millones, con un crecimiento de 10,3 por ciento respecto al registrado en junio del 2004.

La **recaudación tributaria** mensual bordeó los S/. 39,2 millones y creció 5 por ciento respecto de junio del año anterior, lo cual se explicó por la mayor captación del Impuesto a la Renta (26 por ciento de incremento), ya que, en contraste, el IGV registró una caída de 0,7 por ciento y el rubro IES y Otras contribuciones sociales de 0,1 por ciento.

I. INFLACIÓN Y TIPO DE CAMBIO

1.1 Inflación

En junio, el Índice de Precios al Consumidor registró un ligero crecimiento (0,13 por ciento) respecto al mes precedente, a raíz del incremento en los precios promedio de los grupos Alquiler de vivienda, combustible y electricidad (0,72 por ciento), Muebles, enseres y mantenimiento de la vivienda (0,36 por ciento) y Cuidado y conservación de la salud (1,48 por ciento).

En lo que va del año, la inflación acumulada fue 0,10 por ciento, mientras que la inflación anualizada fue 1,08 por ciento.

VARIACION POR GRUPO DE CONSUMO

GRUPOS DE CONSUMO	PONDERACION	VARIACION %		
		JUN 05/ MAY05	DIC04/ JUN05	JUN05/ JUN04
INDICE GENERAL	100.00	0.13	0.10	1.08
1. ALIMENTOS Y BEBIDAS	50.26	-0.12	-0.06	0.27
2. VESTIDO Y CALZADO	7.59	0.05	0.11	-0.03
3. ALQ. DE VIVIENDA, COMBUSTIBLES. Y ELECTRICIDAD	13.19	0.72	0.88	5.39
4. MUEBLES, ENSERES. Y MANT. DE LA VIVIENDA	4.51	0.36	1.04	2.05
5. CUIDADOS, CONSERVACION DE LA SALUD	2.40	1.48	1.82	-2.77
6. TRANSPORTES Y COMUNICACIONES	9.63	-0.11	-0.06	3.57
7. ESPARC, DIVERS, SERV. CULT. Y DE ENS.	6.17	0.01	-1.61	-3.06
8. OTROS BIENES Y SERVICIOS	6.25	0.31	-0.05	0.30

FUENTE: INEI

ELABORACIÓN: Sección Estudios Economicos BCRP -Sucursal Piura

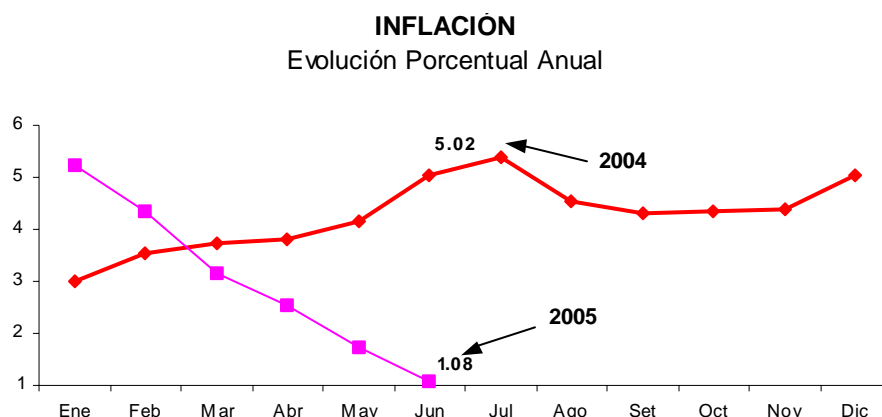

1.2 Tipo de cambio

En junio, al cierre del mes el tipo de cambio en el mercado informal de la ciudad de Piura no registró variación. En esa fecha, se cotizó en S/ 3,24 la compra y S/ 3,26 la venta. En cuanto a la cotización en el sistema bancario, cerró en S/. 3,26 la venta.

TIPO DE CAMBIO DEL MERCADO INFORMAL Y DE LA SUPERINTENDENCIA DE BANCA Y SEGUROS (Nuevos soles por Dolares)

FECHA	DOLAR MERCADO INFORMAL						DÓLAR S.B.S.	
	COMPRA		VENTA		VARIACION*		COMPRA	VENTA
	APERTURA	CIERRE	APERTURA	CIERRE	COMPRA	VENTA		
1-Jun-05	3.24	3.24	3.26	3.26	0	0	3.25	3.26
2-Jun-05	3.26	3.24	3.26	3.26	0	0	3.25	3.25
3-Jun-05	3.24	3.24	3.26	3.26	0	0	3.25	3.25
4-5 SABADO Y DOMINGO								
6-Jun-05	3.24	3.24	3.26	3.26	0	0	3.25	3.26
7-Jun-05	3.24	3.24	3.26	3.26	0	0	3.25	3.26
8-Jun-05	3.24	3.24	3.26	3.26	0	0	3.25	3.26
9-Jun-05	3.24	3.24	3.26	3.26	0	0	3.25	3.25
10-Jun-05	3.24	3.24	3.26	3.26	0	0	3.25	3.25
11-12 SABADO Y DOMINGO								
13-Jun-05	3.24	3.24	3.26	3.26	0	0	3.25	3.25
14-Jun-05	3.24	3.24	3.26	3.26	0	0	3.25	3.25
15-Jun-05	3.24	3.24	3.26	3.26	0	0	3.25	3.25
16-Jun-05	3.24	3.24	3.26	3.26	0	0	3.25	3.25
17-Jun-05	3.24	3.24	3.26	3.26	0	0	3.25	3.25
18-19 SABADO Y DOMINGO								
20-Jun-05	3.23	3.23	3.25	3.25	-0.31	-0.31	3.25	3.25
21-Jun-05	3.23	3.23	3.25	3.25	0.00	0.00	3.25	3.25
22-Jun-05	3.23	3.23	3.25	3.25	0.00	0.00	3.25	3.25
23-Jun-05	3.23	3.23	3.25	3.25	0.00	0.00	3.25	3.25
24-Jun-05	3.23	3.23	3.25	3.25	0.00	0.00	3.25	3.25
25-26 SABADO Y DOMINGO								
27-Jun-05	3.23	3.23	3.25	3.25	0	0	3.25	3.26
28-Jun-05	3.23	3.23	3.25	3.25	0	0	3.25	3.25
29-Jun-05	FERIADO							
30-Jun-05	3.24	3.24	3.26	3.26	0.31	0.31	3.25	3.25
* CIERRE	VARIACIÓN CON RESPECTO AL MES ANTERIOR*				COMPRA :	0.00	VENTA :	0.00
* CIERRE	MERCADO INFORMAL PROMEDIO DEL MES*				COMPRA :	3.24	VENTA :	3.26

FUENTE: BCR

ELABORACIÓN: Sección Estudios Económicos BCR - Sucursal Piura

DÓLAR EN EL MERCADO INFORMAL (Nuevos Soles por Dólar)

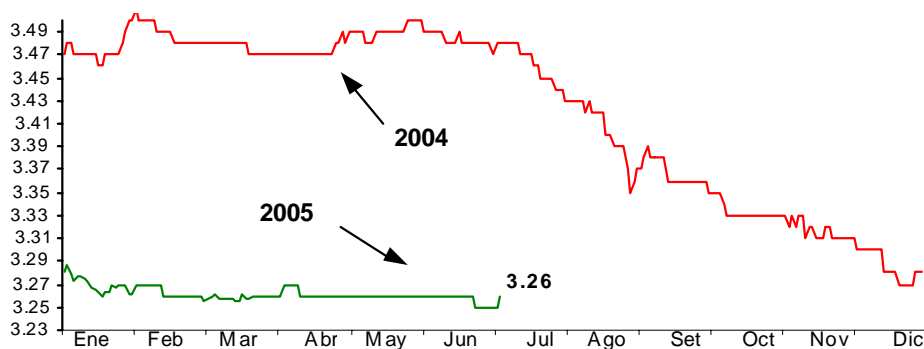

II. PRODUCCIÓN

La producción de bienes en Piura aumentó 2.3 por ciento con relación a junio del 2004, lo cual se explicó por la recuperación de los sectores agropecuario y minero, a pesar que los sectores pesquero, manufacturero y construcción registraron disminución.

PRODUCTO BRUTO INTERNO (variación porcentual)		
Sectores	Mensual	Acumulado
Agropecuario	46.6	22.7
Pesca	-29.6	-17.6
Minería	8.0	-1.3
Manufactura	-14.8	-7.1
Construcción	-2.3	4.4
PBI	2.3	0.8

2.1. Producción agropecuaria

En junio, la **producción agropecuaria** creció 47 por ciento respecto a igual mes del 2004, por la expansión de los subsectores agrícola (59 por ciento) y pecuario (1,1 por ciento). En el primer semestre, el aumento fue de 23 por ciento.

PRODUCCIÓN AGROPECUARIA (Variación Porcentual)*

Sector	Junio	Enero-Junio
Agropecuario	46.6	22.7
Agrícola	58.9	33.2
Pecuario	1.1	4.1

* Del valor bruto de la producción

FUENTE : Ministerio de Agricultura - Piura

PRODUCCIÓN AGROPECUARIA Variación Porcentual Anual

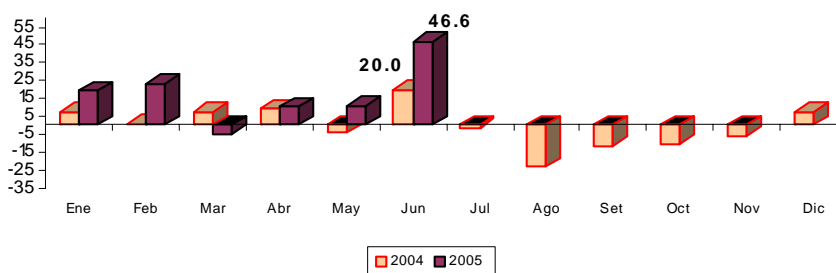

FUENTE : Ministerio de Agricultura - Región Piura

ELABORACIÓN : Sección Estudios Económicos BCR - Sucursal Piura.

En el mes, el buen desempeño del subsector agrícola estuvo ligado a mayores volúmenes producidos en casi todos los cultivos principales, excepto **maíz amarillo duro** (-61 por ciento); lo último, en razón de la menor superficie cosechada (-72 por ciento), no compensada con mejores rendimientos (4 677 Kg/Ha frente a 3 405 Kg/Ha).

Cabe destacar el significativo incremento de la producción de algodón (187 por ciento) sustentado en el mejor manejo del cultivo (apoyo técnico y financiero) y en favorables condiciones climáticas.

En **arroz** se pasó de 102 353 T.M a 135 956 T.M, lo que significó un repunte de 33 por ciento, que se explicó tanto por el aumento del área cosechada (14 por ciento) -incluso algunas hectáreas que en la campaña anterior se dedicaron a maíz amarillo duro- cuanto por mejores rendimientos (8 808 kg/Ha frente a 7 536 kg/Ha), en razón a la disponibilidad de agua. Hubo predominio de la variedad NIR.

PRODUCCIÓN AGRÍCOLA
(TM)

CULTIVOS	2004	2005		VAR %		ENERO - JUNIO		
	JUNIO	MAYO	JUNIO	JUN05/ MAY05	JUN05/ JUN04	2004	2005	VAR %
PERMANENTES								
Café	712	59	1 062	1.700,0	49,2	921	1 156	25,5
Limón	10 726	12 415	12 489	0,6	16,4	71 485	75 249	5,3
Mango	0	0	0	n.d.	n.d.	103 423	125 959	21,8
SEMI-PERMANENTES								
Papaya	93	75	80	6,7	-14,0	480	492	2,5
Plátano	14 804	17 649	16 449	-6,8	11,1	85 734	96 606	12,7
Espárrago	0	0	0	n.d.	n.d.	32	0	-100,0
TRANSITORIOS								
Algodón	7 352	335	21 079	6.192,2	186,7	7 468	21 414	186,7
Arroz	102 353	11 504	135 956	1.081,8	32,8	172 955	226 516	31,0
Cebada Grano	0	0	16	n.d.	n.d.	0	16	n.d.
Frijol G/S	624	222	732	229,7	17,3	663	1 454	119,3
Maíz Amarillo Duro	5 943	3 348	2 301	-31,3	-61,3	20 474	16 830	-17,8
Maíz Amiláceo	1 244	483	2 244	364,6	80,4	1 324	3 796	186,7
Papa	652	750	2 061	174,8	216,1	3 970	6 031	51,9
Trigo	0	0	80	n.d.	n.d.	0	82	n.d.
Yuca	225	328	1 366	316,5	507,1	1 120	4 490	300,9

FUENTE : Ministerio de Agricultura - Región Piura
ELABORACIÓN: Sección Estudios Económicos BCR - Sucursal Piura.

En términos de producción física, los frutales fueron los cultivos más importantes de Piura, con una participación de 52 por ciento en el primer semestre.

PRODUCCION AGRICOLA DE PRINCIPALES CULTIVOS, 2005

Participación Porcentual

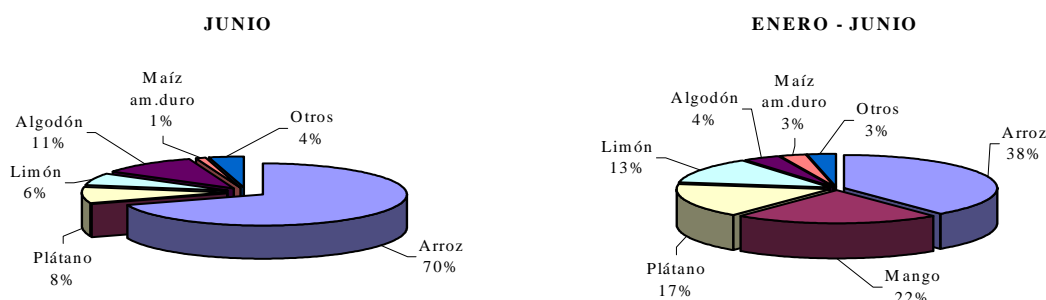

Se observó incremento porcentual significativo en la superficie cosechada de papa y yuca. En cuanto al primer cultivo, influyó el asesoramiento técnico que imparten algunas ONGs e instituciones locales, las que además compran la producción.

COSECHAS DE CULTIVOS TRANSITORIOS
(HAS)

CULTIVOS	2004		2005		VAR %		ENERO - JUNIO		
	JUNIO	MAYO	JUNIO	JUN05/ MAY05	JUN05/ JUN04	2004	2005	VAR %	
Algodón	0	0	0	n.d.	n.d.	0	0	n.d.	
Arroz	13 583	1 401	15 435	1,001.7	13.6	22 257	24 745	11.2	
Cebada Grano	0	0	25	n.d.	n.d.	0	25	n.d.	
Frijol G/S	702	228	951	317.1	35.5	760	1 701	123.8	
Maíz Amarillo Durc	1 745	711	492	-30.8	-71.8	5 496	3 791	-31.0	
Maíz Amiláceo	1 610	465	2 515	440.9	56.2	1 690	4 160	146.2	
Papa	56	55	160	190.9	185.7	346	464	34.1	
Trigo	0	0	100	n.d.	n.d.	2	102	5,000.0	
Yuca	31	63	201	219.0	548.4	63	642	919.0	
TOTAL	17 727	2 923	19 879	580.1	12.1	30 614	35 630	16.4	

FUENTE : Ministerio de Agricultura - Región Piura.

ELABORACIÓN : Sección Estudios Económicos BCR - Sucursal Piura.

Se sembraron 941 Has de los principales cultivos transitorios frente a 818 Has en junio del 2004, lo que significó un aumento de 15 por ciento. Se instalaron 480 Has de maíz amarillo, 124 por ciento más que en junio del 2004, debido a la disponibilidad de tierras con humedad remanente del cultivo del arroz.

SIEMBRAS DE LOS PRINCIPALES CULTIVOS
(HAS)

CULTIVOS	2004		2005		VAR %		CAMPANA : AGOSTO - JUNIO		
	JUNIO	MAYO	JUNIO	JUN05/ MAY05	JUN05/ JUN04	2003-2004	2004-2005	VAR %	
PERMANENTES	0	0	0	n.d.	n.d.	139	158	13.7	
Café	0	0	0	n.d.	n.d.	128	0	-100.0	
Limón	0	0	0	n.d.	n.d.	11	84	663.6	
Mango	0	0	0	n.d.	n.d.	0	74	n.d.	
SEMI-PERMANENTES	0	0	0	n.d.	n.d.	300	296	-1.3	
Papaya	0	0	0	n.d.	n.d.	8	15	87.5	
Plátano	0	0	0	n.d.	n.d.	271	281	3.7	
Espárrago	0	0	0	n.d.	n.d.	21	0	-100.0	
TRANSITORIOS	818	947	941	-0.6	15.0	93 171	103 113	10.7	
Algodón	5	0	0	n.d.	-100.0	15 853	15 263	-3.7	
Arroz	352	0	130	n.d.	-63.1	39 755	39 601	-0.4	
Cebada Grano	0	0	0	n.d.	n.d.	324	609	88.0	
Frijol G/S	0	489	104	-78.7	n.d.	2 666	3 334	25.1	
Maíz Amarillo Duro	214	245	480	95.9	124.3	12 986	17 905	37.9	
Maíz Amiláceo	0	0	0	n.d.	n.d.	13 768	15 578	13.1	
Papa	119	145	114	-21.4	-4.2	870	1 032	18.6	
Sorgo grano	0	0	0	n.d.	n.d.	0	0	n.d.	
Trigo	11	18	0	-100.0	-100.0	6 096	8 482	39.1	
Yuca	117	50	113	126.0	-3.4	853	1 309	53.5	

FUENTE : Ministerio de Agricultura - Región Piura.

ELABORACIÓN : Sección Estudios Económicos BCR - Sucursal Piura.

Los **precios en chacra** del algodón, arroz, limón, maíz amarillo duro y maíz amiláceo disminuyeron en relación a junio del 2004; en cambio el de plátano aumentó debido al precio del banano orgánico.

PRECIO EN CHACRA DE PRINCIPALES CULTIVOS

(Nuevos soles/Kg.)

CULTIVOS	2004	2005		VAR %	
	JUNIO	MAYO	JUNIO	JUN05/ MAY05	JUN05/ JUN04
Algodón	2.26	2.27	2.15	-5.3	-4.9
Arroz	1.17	0.66	0.57	-13.6	-51.3
Café	3.20	3.90	2.93	-24.9	-8.4
Cebada Grano	0.00	0.00	0.70	n.d.	n.d.
Espárrago	0.00	0.00	0.00	n.d.	n.d.
Frijol G/S	1.50	1.83	2.05	12.0	36.7
Limón	0.33	0.25	0.28	12.0	-15.2
Maíz Amarillo Duro	0.68	0.51	0.58	13.7	-14.7
Maíz Amiláceo	0.75	0.63	0.60	-4.8	-20.0
Mango	0.00	0.00	0.00	n.d.	n.d.
Papa	0.40	0.50	0.53	6.0	32.5
Plátano	0.26	0.28	0.30	7.1	15.4
Sorgo grano	0.00	0.00	0.00	n.d.	n.d.
Trigo	0.00	0.00	0.73	n.d.	n.d.
Yuca	0.45	0.57	0.57	0.0	26.7

FUENTE : Ministerio de Agricultura - Región Piura.

ELABORACIÓN : Sección Estudios Económicos BCR - Sucursal Piura.

La **represa de Poechos** registró un repunte en su disponibilidad de agua y cerró junio con una dotación de 495,2 MMC frente a 304,4 MMC de similar mes del año pasado.

AGUA ALMACENADA EN EL RESERVORIO DE POECHOS

Capacidad máxima 1000 MMC; Capacidad mínima 430 MMC

	2004	2005
Enero	146.1	102.2
Febrero	121.7	232.7
Marzo	163.2	374.1
Abril	226.4	466.5
Mayo	217.5	469.8
Junio	304.4	495.2
Julio	318.7	
Agosto	265.0	
Setiembre	223.9	
Octubre	169.8	
Noviembre	149.7	
Diciembre	184.4	

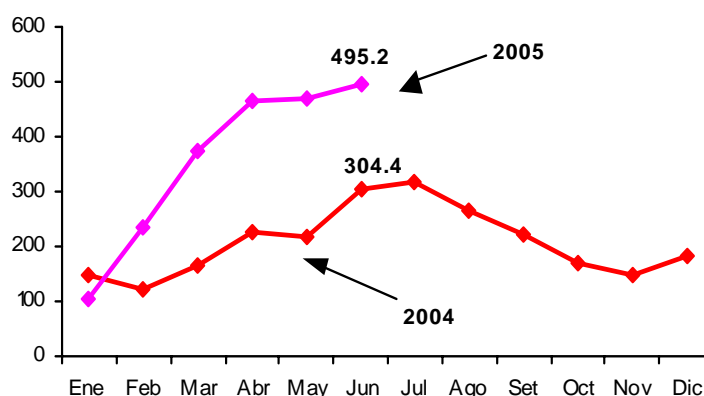

FUENTE : Proyecto Chira-Piura

El **reservorio de San Lorenzo** cerró junio con 210,4 MMC frente a 102,2 MMC de igual período del año anterior. Existió disponibilidad de agua para atender los cultivos permanentes de este valle eminentemente frutícola.

AGUA ALMACENADA EN EL RESERVORIO DE SAN LORENZO

Capacidad máxima 257 MMC

	2004	2005
Enero	72.5	46.8
Febrero	58.0	85.4
Marzo	80.7	165.8
Abril	100.5	217.3
Mayo	93.0	202.7
Junio	102.2	210.4
Julio	111.6	
Agosto	63.0	
Setiembre	39.5	
Octubre	35.8	
Noviembre	30.2	
Diciembre	50.7	

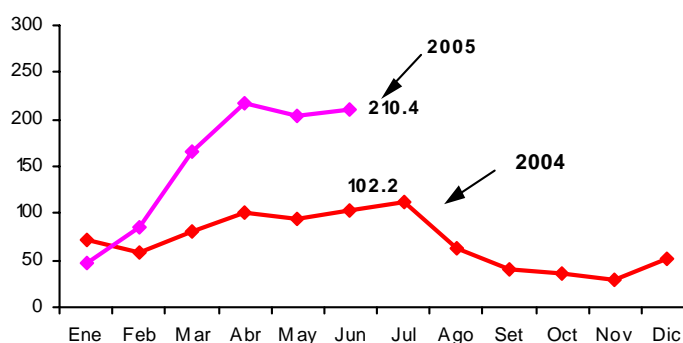

FUENTE : Proyecto Chira-Piura

ELABORACION : Sec. Estudios Eco. BCR - Sucursal Piura

La **actividad pecuaria** creció 1,1 por ciento respecto a junio del 2004 y se observó mayor volumen en carnes de porcinos, caprinos y ovinos, huevos y leche. En los casos de las carnes de aves y vacunos se registró disminución.

PRODUCCIÓN PECUARIA EN PIURA

(TM)

ESPECIES	2004	2005		VAR %		ENERO - JUNIO		
	JUNIO	MAYO	JUNIO	JUN05/ MAY05	JUN05/ JUN04	2004	2005	VAR %
AVES								
Carne	2 008	1 992	1 941	-2,6	-3,3	12 012	11 786	-1,9
Huevos	397	423	411	-2,8	3,5	2 357	2 234	-5,2
VACUNO								
Carne	1 627	1 514	1 571	3,8	-3,4	9 419	9 908	5,2
Leche	2 097	2 879	2 315	-19,6	10,4	13 617	17 807	30,8
OVINO								
Carne	128	138	130	-5,8	1,6	814	786	-3,4
Lana	0	0	0	n.d.	n.d.	0	0	n.d.
PORCINO								
Carne	611	672	681	1,3	11,5	4 001	4 325	8,1
CAPRINO								
Carne	380	443	447	0,9	17,6	2 201	2 340	6,3

FUENTE : Ministerio de Agricultura - Región Piura

ELABORACION : Sección Estudios Económicos BCR - Sucursal Piura.

2.2. Producción pesquera

La producción pesquera mensual decreció 30 por ciento respecto a junio del 2004, por la menor extracción de especies para harina, congelado y fresco, lo cual contrarrestó el significativo aumento en la pesca para enlatados (1 089 por ciento).

Durante el primer semestre, se observó una contracción de 54 por ciento en el rubro de harina, determinada por la menor extracción de anchoveta. Ello se explicó por las reiteradas suspensiones de las faenas de pesca debido a la presencia inusualmente alta de ejemplares juveniles. El seguimiento respectivo determinará si no existe un cambio permanente en el patrón de distribución de esta especie, que actualmente se ha desplazado hacia el centro y sur del país.

PRODUCCIÓN PESQUERA (T.M.)

DESTINO	2004		2005		VAR %		ENERO - JUNIO		
	JUNIO	MAYO	JUNIO	JUN05/ MAY04	JUN05/ JUN04	2004	2005	VAR %	
Consumo Humano Directo	37 819	27 675	29 746	7.5	-21.3	167 675	156 969	-6.4	
Congelado	31 315	20,254	21,776	7.5	-30.5	130 830	107 896	-17.5	
Enlatado	238	2,258	2,830	25.3	1,089.1	5 661	17 613	211.1	
Fresco	6 235	5,163	5,140	-0.4	-17.6	31 053	31 460	1.3	
Algas	31	0	0	n.d	-100.0	131	0	-100.0	
Consumo Humano Indirecto	197,251	123,323	111,988	-9.2	-43.2	654 860	302,487	-53.8	
Harina	197 251	123,323	111,988	-9.2	-43.2	654 860	302 487	-53.8	
Variación % del Valor Bruto de la Producción				2.0	-29.6			-17.6	

FUENTE : Ministerio de Pesquería - Región Piura

PRODUCCIÓN PESQUERA Variación Porcentual Anual

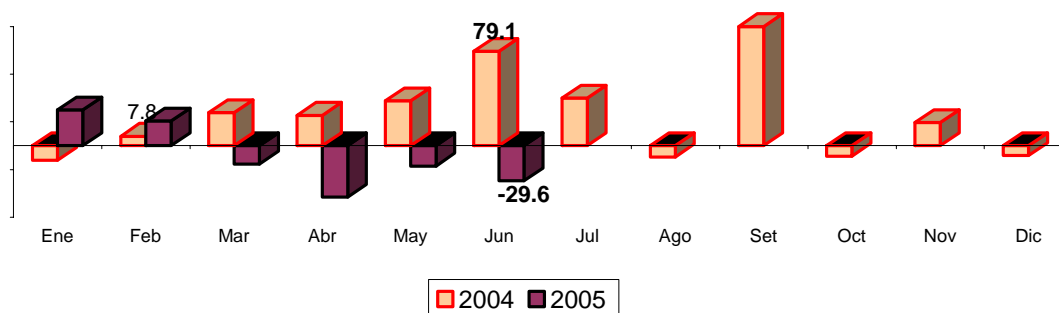

FUENTE : Dirección de Pesquería - Región Tumbes

ELABORACIÓN: Sección Estudios Económicos BCR - Sucursal Piura.

La actividad orientada al consumo humano indirecto fue la de mayor importancia relativa y representó el 66 por ciento de la producción semestral.

PRODUCCION PESQUERA, 2005

Participación Porcentual

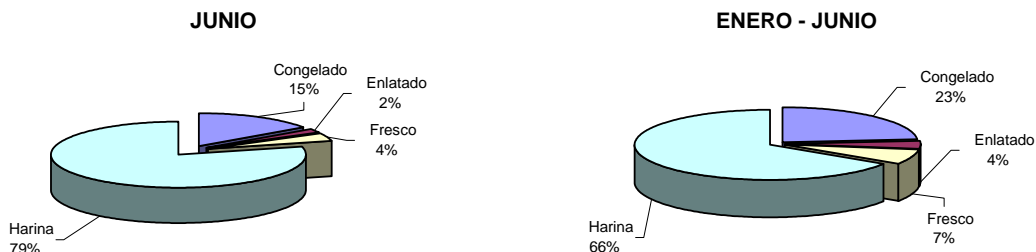

En el mes, las especies más capturadas fueron la anchoveta y la pota; sin embargo, su presencia fue inferior a la registrada en igual mes del año pasado.

EXTRACCION DE RECURSOS HIDROBIOLÓGICOS (T.M.)

	2004		2005		VAR %		ENERO - JUNIO		
	JUNIO	MAYO	JUNIO	JUN05/ MAY05	JUN05/ JUN04	2004	2005	VAR %	
Anchoveta	197 593	123 927	112 037	-9,6	-43,3	654 792	308 071	-53,0	
Anguila	500	404	290	-28,2	-42,0	3 843	3 553	-7,5	
Atún	219	486	513	5,6	134,2	1 497	1 851	23,6	
Barrilete	4	898	106	-88,2	2.550,0	429	3 506	717,2	
Caballa	40	214	315	47,2	687,5	532	2 016	278,9	
Calamar	959	22	2 115	9.513,6	120,5	10 066	4 429	-56,0	
Jurel	0	0	0	n.d.	n.d.	1 667	13	-99,2	
Merluza	5 075	1 276	788	-38,2	-84,5	11 151	13 212	18,5	
Pota	29 891	22 810	24 952	9,4	-16,5	130 562	112 165	-14,1	
Samasa	227	49	189	285,7	-16,7	1 101	238	-78,4	
Otros	562	921	429	-53,4	-23,7	6 895	10 412	51,0	
TOTAL	235 070	151 007	141 734	-6,1	-39,7	822 535	459 466	-44,1	

FUENTE : Ministerio de Pesquería - Región Piura

ELABORACIÓN : Sección Estudios Económicos BCRP - Sucursal Piura.

Cabe señalar que existió una gran biomasa de anchoveta en el mar, pero no se reflejó en los desembarques, debido a las vedas reproductivas declaradas para protección de las especies juveniles y desovantes. Por otro lado, ante la ausencia de la merluza, las plantas de congelado procesaron básicamente pota.

DESEMBARQUE DE PRINCIPALES ESPECIES HIDROBIOLÓGICAS, 2005

Participación Porcentual

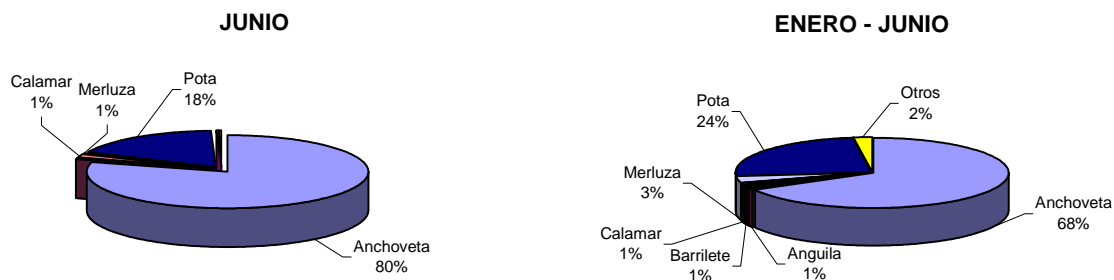

2.3. Producción de hidrocarburos

En junio, la producción de hidrocarburos aumentó 8 por ciento en comparación con análogo mes del 2004, debido a la mayor extracción de petróleo que compensó con creces la caída en gas. En cuanto al acumulado a junio, el sector se contrajo 1,3 por ciento.

EXTRACCIÓN DE PETRÓLEO Y GAS

EXTRACCIÓN		2004		2005		VAR %		ENERO - JUN		
		JUN	MAY	JUN	JUN2005/ MAY2005	JUN2005/ JUN2004	2004	2005	VAR %	
PETRÓLEO (En barriles)										
COSTA	Lotes	518 756	598 012	585 915	-2.0	12.9	3 180 250	3 452 930	8.6	
Petroperú										
Petrobras	X	327 017	386 891	379 406	-1.9	16.0	2 024 242	2 234 894	10.4	
P.Monterrico-EX VEGSA	II	16 045	17 087	17 442	2.1	8.7	97 276	102 184	5.0	
Río Bravo	IV	13 177	23 801	23 568	-1.0	78.9	95 153	148 025	55.6	
Mercantile-EX MPOG	III	20 085	28 678	28 724	0.2	43.0	105 918	165 528	56.3	
Unipetro	IX	9 188	9 085	8 696	-4.3	-5.4	57 574	53 106	-7.8	
Sapet	VI VII	109 832	105 905	101 579	-4.1	-7.5	660 301	614 749	-6.9	
Gmp.	I Y V	23 412	26 565	26 500	-0.2	13.2	139 786	134 444	-3.8	
ZÓCALO		318 987	288 541	340 237	17.9	6.7	1 982 756	1 849 498	-6.7	
Petrotech	Z-2B	318 987	288 541	340 237	17.9	6.7	1 982 756	1 849 498	-6.7	
TOTAL PETRÓLEO PIURA		837 743	886 553	926 152	4.5	10.6	5 163 006	5 302 428	2.7	
GAS (Miles pies cúbicos)										
COSTA	Lotes	681 586	593 998	664 681	11.9	-2.5	2 928 829	2 439 800	-16.7	
Gmp.	I	68 533	87 674	90 731	3.5	32.4	283 774	384 935	35.6	
Sapet	VI	178 853	130 920	156 356	19.4	-12.6	754 019	383 726	-49.1	
Petrobras	X	306 568	331 233	336 800	1.7	9.9	1 441 707	1 469 790	1.9	
Olympic	XIII	127 632	44 171	80 794	82.9	-36.7	449 329	201 349	-55.2	
ZÓCALO		486 935	286 998	420 307	46.4	-13.7	1 972 001	709 489	-64.0	
Petrotech	Z-2B	486 935	286 998	420 307	46.4	-13.7	1 972 001	709 489	-64.0	
TOTAL GAS PIURA		1 168 521	880 996	1 084 988	23.2	-7.1	4 900 830	3 149 289	-35.7	

FUENTE : PERUPETRO

ELABORACION: Sección de Estudios Económicos BCR - Sucursal Piura

La extracción de **petróleo** aumentó 10,6 por ciento respecto a junio del año anterior, por la mayor actividad que registraron las empresas Mercantile, Río Bravo, Petrobras, Gmp y P. Monterrico.

La extracción de gas se contrajo 7,1 por ciento con relación a similar mes del año pasado, a raíz del desempeño negativo de las empresas Olympic, Sapet y Petrotech.

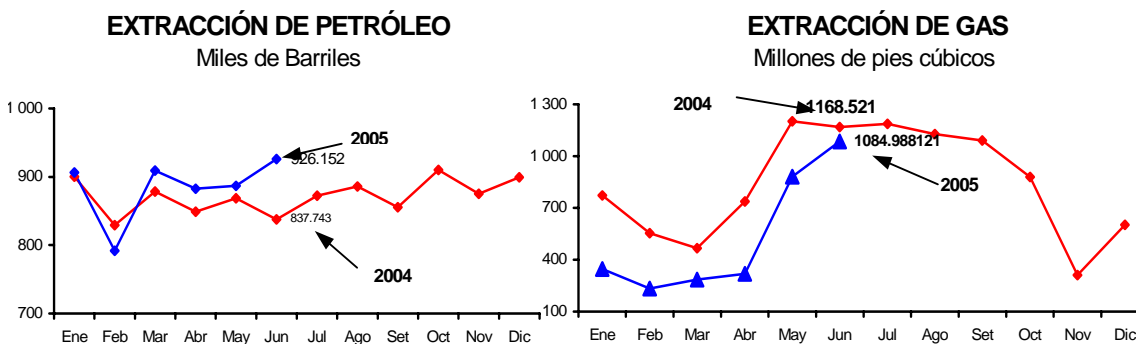

2.4. Producción manufacturera

La producción manufacturera del mes cayó 15 por ciento en comparación con junio del 2004, merced, principalmente, a una menor producción de derivados pesqueros y petroleros. Por otra parte, la producción semestral se contrajo 7 por ciento con relación a similar período del año anterior.

PRODUCTOS	PRODUCCION INDUSTRIAL (TM)								
	2004		2005		VAR %		ENERO-JUNIO		
	JUNIO	MAYO	JUNIO	JUN05/ MAY05	JUN05/ JUN04	2004	2005	VAR %	
Aceites comestibles									
Vegetales	636	1 358	2 450	80.5	285.1	4 513	10 500	132.7	
Compuestos	1 242	922	0	-100.0	-100.0	7 625	3 957	-48.1	
Hilados de algodón									
PIMAX	408	447	441	-1.5	8.0	2 367	2 565	8.4	
Open end	0	0	0	n.d.	n.d.	2	0	-100.0	
Harina de pescado	46 994	28 673	25 928	-9.6	-44.8	156 815	71 902	-54.1	
Conservas de pescado	193	1 020	873	-14.4	351.7	2 742	6 424	134.3	
Aceite de Pescado	6 130	3 740	3 382	-9.6	-44.8	20 454	9 378	-54.1	
Pescado congelado	12 839	8 304	8 928	7.5	-30.5	53 640	44 237	-17.5	
Harina de trigo	4 478	3 341	3 828	14.5	-14.5	20 075	17 830	-11.2	
GLP *	166	157	154	-2.5	-7.2	957	935	-2.3	
Gasolinas *	339	261	214	-18.2	-37.0	1 482	1 553	4.8	
Kerosene y turbo *	173	208	142	-31.9	-17.8	1 116	908	-18.6	
Diesel y fuel oil	442	505	605	19.9	37.0	2 850	3 223	13.1	

* En miles de barriles

FUENTE: Empresas industriales del departamento.

ELABORACIÓN: Sección Estudios Económicos, BCRP Sucursal Piura

La rama fabril de peor desempeño fue la pesquera, que registró una disminución de 34 por ciento respecto a igual mes del año pasado. Esta actividad siguió afectada por la menor disponibilidad de materia prima. Así, la producción de harina se contrajo 45 por ciento, debido a la escasa extracción de anchoveta, no sólo por los días de suspensión de pesca (17 en total frente a ningún día en junio del 2004), sino también porque pareció haberse producido un desplazamiento de dicha especie hacia el centro y sur del litoral debido a factores ambientales. De otro lado, el procesamiento de pescado congelado se redujo en 30 puntos porcentuales, a raíz de la menor dotación de pota y calamar. La extraordinaria recuperación de la línea de conservas (352 por ciento) no alcanzó para compensar el comportamiento negativo de las otras ramas sectoriales. Este repunte significativo se explicó porque en igual época del año anterior, la principal empresa conservera de la región se encontró en un proceso de reestructuración, acabando de ser adquirida por nuevos inversionistas.

La actividad de refinación de petróleo registró una leve caída (-1 por ciento) con relación a análogo mes del año anterior, debido en una menor producción de GLP, gasolinas, kerosene y turbo, no suficientemente contrarrestada por la recuperación en el caso del diesel y el fuel oil.

Por otra parte, las ramas fabriles que registraron un comportamiento positivo respecto a junio del 2004 fueron las de aceites comestibles (56 por ciento de incremento) e hilados de algodón (8 por ciento), aún cuando en este último caso, las ventas se desaceleraron en el mes.

En el primer semestre, la actividad industrial se contrajo 7 por ciento con relación a similar período del 2004. Ello se explicó por el menor procesamiento de productos pesqueros (-26 por ciento) y de harina de trigo (-11 por ciento), no suficientemente compensado por la recuperación en los casos de aceites comestibles (31 por ciento), hilados de algodón (8 por ciento) y derivados del petróleo (3,2 por ciento).

ENCUESTAS

Según la encuesta aplicada a una muestra de 32 empresas de la actividad industrial y comercial, las ventas registraron un comportamiento relativamente desfavorable comparadas con junio del 2004, sobre todo en el sector manufacturero.

RESUMEN DE APLICACIÓN DE ENCUESTA
(en porcentajes respecto al total de empresas)

RUBRO	VENTAS						PERSPECTIVAS DE VENTAS*					
	JUN05/JUN04			JUN05/MAY05			Julio-05			Agosto-05		
	+	=	-	+	=	-	+	=	-	+	=	-
A) INDUSTRIAL	17	17	67	33	25	42	17	50	33	17	58	25
B) COMERCIAL	45	20	35	45	10	45	65	15	20	43	24	33
MINORISTAS	40.0	26.7	33.3	46.7	13.3	40.0	66.7	13.3	20.0	37.5	25.0	37.5
MAYORISTAS	60.0	0.0	40.0	40.0	0.0	60.0	60.0	20.0	20.0	60.0	20.0	20.0

* Respecto de similar mes del año anterior

FUENTE : Empresas Comerciales de Piura

ELABORACION: Sección de Estudios Económicos, BCRP - Sucursal Piura

ENCUESTAS INDUSTRIALES

En el mes, el 67 por ciento de empresas encuestadas registró una caída en sus ventas en comparación con junio del 2004, en tanto que sólo el 17 por ciento experimentó un aumento y otro 17 por ciento no registró variación. El comportamiento negativo de ramas como la de procesamiento de pescado se explicó por la menor disponibilidad de materia prima, en tanto que casos como el de molinería de trigo y accesorios de madera explicaron su desempeño por la debilidad del mercado doméstico.

ENCUESTA DE VENTAS DE EMPRESAS INDUSTRIALES DE PIURA - JUNIO 2005
(En Porcentaje Respecto al Total de Empresas Encuestadas)

RUBRO	VENTAS						MAT. PRIMA			PERSPECTIVAS DE VENTAS *						TOTAL DE EMPR
	JUN05/MAY05			JUN05/JUN04			JUN05/MAY05			JULIO 2005			AGOSTO 2005			
	+	=	-	+	=	-	+	=	-	+	=	-	+	=	-	
1. Alimentos	67%	17%	17%	33%	0%	67%	50%	17%	33%	33%	50%	17%	33%	67%	0%	6
1.1 Aceite comest.	50%	0%	50%	50%	0%	50%	0%	0%	100%	0%	100%	0%	0%	100%	0%	2
1.2 Proc. Pescado	67%	33%	0%	33%	0%	67%	67%	33%	0%	67%	33%	0%	67%	33%	0%	3
1.3 Molinería de trigo	100%	0%	0%	0%	0%	100%	100%	0%	0%	0%	0%	100%	0%	100%	0%	1
2. Bebidas	0%	100%	0%	0%	100%	0%	0%	100%	0%	0%	100%	0%	0%	100%	0%	2
3. Textiles	0%	0%	100%	0%	0%	100%	100%	0%	0%	0%	100%	0%	0%	100%	0%	1
4. Fab. Prod. madera	0%	0%	100%	0%	0%	100%	0%	0%	100%	0%	0%	100%	0%	0%	100%	3
TOTAL	33%	25%	42%	17%	17%	67%	33%	25%	42%	17%	50%	33%	17%	58%	25%	12

* Respecto de similar mes del año anterior.

Fuente : Encuestas de Emp. Industriales

Elaboración : Sección Estudios Económicos BCRP - Sucursal Piura

Las perspectivas para julio apuntan a un mantenimiento del nivel de ventas en la mitad de las empresas declarantes, mientras que la tercera parte espera una disminución y sólo el 17 por ciento, un incremento.

ENCUESTAS COMERCIALES

De las empresas encuestadas, 35 por ciento disminuyó sus ventas respecto a junio del 2004, mientras que el 45 por ciento experimentó un incremento y el 20 por ciento no registró variación. Por rubros gruesos, el menor desempeño de ventas se apreció en el comercio mayorista, dentro del cual el 40 por ciento de las empresas declarantes observó una contracción.

Con relación al mes previo, 45 por ciento de las empresas sufrió una disminución en sus ventas y el 45 por ciento registró un aumento.

ENCUESTA DE VENTAS DE EMPRESAS COMERCIALES PIURA - JUNIO 2005
(en porcentajes respecto al total de empresas)

RUBRO	VENTAS						STOCK DE MERCADERIA			PERSPECTIVAS DE VENTAS						N° DE EMP
	JUN05/JUN04			JUN05/MAY05			JUN05/MAY05			JULIO			AGOSTO			
	+	=	-	+	=	-	+	=	-	+	=	-	+	=	-	
A) SECTOR COMERCIO	45	20	35	45	10	45	35	30	35	65	15	20	43	24	33	20
1. VTAS. MINORISTAS	40	27	33	47	13	40	33	27	40	67	13	20	38	25	38	15
1.2 Confecciones y Telas	0	0	100	0	0	100	0	100	0	100	0	0	0	100	0	1
1.3 Prendas de Vestir	100	0	0	67	0	33	33	0	67	33	33	33	0	33	67	3
1.4 Calzado	0	100	0	50	50	0	0	50	50	50	50	0	0	50	50	2
1.5 Prod. Farmacéuticos	0	50	50	0	50	50	0	50	50	100	0	0	100	0	0	2
1.6 Muebles	100	0	0	0	0	100	0	0	100	100	0	0	0	0	100	1
1.8 Mat. Const.Ferretería	40	20	40	80	0	20	80	20	0	80	0	20	67	17	17	5
1.9 Cueros y Suelas	0	0	100	0	0	100	0	0	100	0	0	100	0	0	100	1
2. VTAS. MAYORISTAS	60	0	40	40	0	60	40	40	20	60	20	20	60	20	20	5
2.1 Productos Abarrotes	100	0	0	100	0	0	100	0	0	100	0	0	100	0	0	1
2.4 Vta./Alq. de Maq. Pesada	0	0	100	0	0	100	0	100	0	0	100	0	0	0	100	1
2.5 Gas(GLP)/Oxígeno	50	0	50	50	0	50	50	50	0	50	50	0	50	50	0	2
2.6 Vta. De camas y colchones	100	0	0	0	0	100	0	0	100	100	0	0	100	0	0	1
TOTAL	45	20	35	45	10	45	35	30	35	65	15	20	42.9	24	33.333	20

FUENTE : Empresas Comerciales de Piura

ELABORACION: Sección de Estudios Económicos, BCRP - Sucursal Piura

2.5. Construcción

El **sector construcción**, medido indirectamente por los despachos de cemento hacia Piura, disminuyó 2,3 por ciento respecto a junio del 2004. Empero, en lo que va del año, el sector creció 3,1 por ciento en comparación con similar período del año anterior.

DESPACHOS DE CEMENTO

Toneladas

	2004		2005		VAR %		ENERO - JUN		
	JUN		MAY	JUN	JUN2005/ MAY2005	JUN2005/ JUN2004	2004	2005	VAR %
Despachos de Cemento	13 682		12 109	13 361	10.3	-2.3	71 363	73 598	3.1
Total	13 682		12 109	13 361	10.3	-2.3	71 363	73 598	3.1

ELABORACIÓN: Sección Estudios Económicos BCR - Sucursal Piura.

DESPACHOS DE CEMENTO

Variación Porcentual Anual

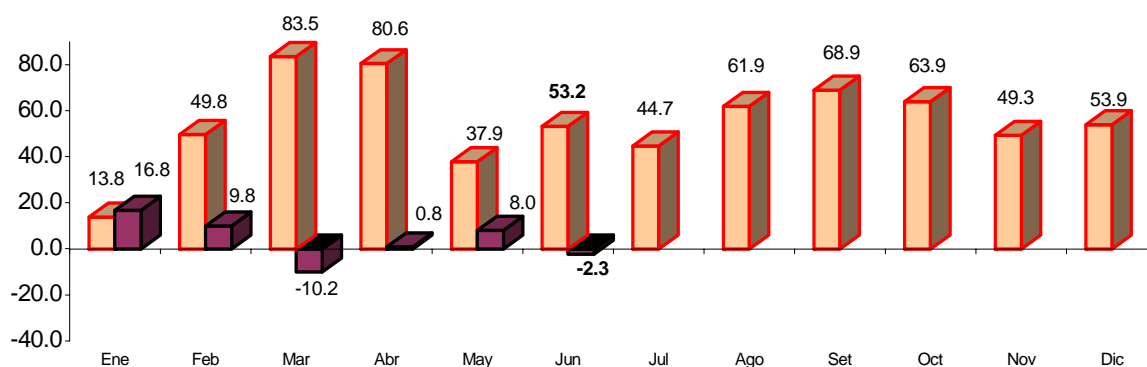

ELABORACIÓN: Sección Estudios Económicos BCR - Sucursal Piura.

III. EMPLEO

El **empleo urbano**, en la empresa privada de 10 a más trabajadores, de las 4 ciudades más importantes de Piura, creció 7,4 por ciento respecto a junio del año anterior. Incidió en ello la mayor demanda laboral en las ciudades de Piura, Sullana y Talara.

INDICE DE EMPLEO URBANO PRINCIPALES CIUDADES, DEPARTAMENTO PIURA

Empresas de 10 a más Trabajadores *

CIUDAD	JUN05/ JUN04	ENE-JUN05/ ENE-JUN04
Piura	8.0	11.0
Paita	-15.1	-8.4
Sullana	14.8	23.0
Talara	23.2	22.1
TOTAL	7.4	17.2

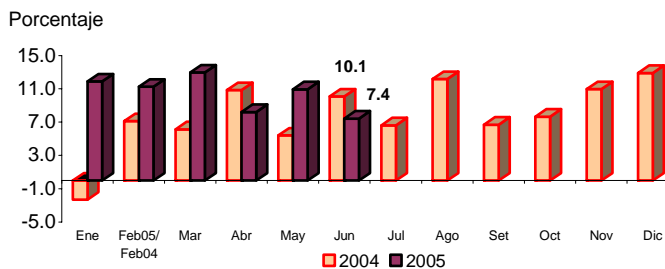

* Al primer día de cada mes

Nota: Índice Total Enero 2003 =100

FUENTE : DRTPE - Observatorio Socio Económico Laboral - Piura

ELABORACIÓN: Sección Estudios Económicos. BCR - Suc. Piura

En la ciudad de **Talara**, el número de trabajadores contratados se incrementó 23 por ciento, debido al dinamismo de los sectores industrial, extractivo, comercio, transporte y comunicaciones.

En **Piura**, el aumento de 8 por ciento se explicó por la mayor demanda laboral en la actividad industrial, extractiva, de servicios y comercio.

En **Sullana**, el empleo creció 15 por ciento, explicado principalmente por la mayor captación de personal en el sector extractivo, de servicios e industrial.

En contraste, en **Paita** el empleo registró una caída de 15 por ciento, causada por el menor dinamismo del sector extractivo e industrial, afectados ambos por la escasa dotación de materia prima en el mar territorial (especies marinas).

EMPLEO URBANO PRINCIPALES CIUDADES: DEPARTAMENTO PIURA

Empresas de 10 y más trabajadores *

SECTOR ECONÓMICO	VAR. % JUN05/JUN04				VAR. % ENE-JUN05/ ENE-JUN04			
	PIURA	PAITA	SULLANA	TALARA	PIURA	PAITA	SULLANA	TALARA
Extractivas	9.0	-72.4	253.9	27.9	1.6	4.7	281.2	29.2
Industria	32.1	-18.7	10.1	43.4	50.8	-11.8	12.8	35.1
Elec. Gas y Agua	-1.9	-2.9	-5.9	-1.1	-4.0	0.8	-3.6	1.3
Comercio	5.5	9.2	-6.8	12.5	7.4	5.6	28.7	20.9
Tran. y Com.	-7.9	14.8	0.0	9.2	-5.0	14.5	-4.5	7.5
Servicios	7.4	6.1	12.9	-12.2	6.9	17.3	6.1	-14.0
TOTAL	8.0	-15.1	14.8	23.2	11.0	-8.4	23.0	22.1

* La información corresponde al primer día de cada mes

FUENTE : DRTPE - Observatorio Socio Económico Laboral - Piura

ELABORACIÓN : Sección Estudios Económicos BCR - Sucursal Piura

IV. SECTOR EXTERNO

4.1. Exportaciones

En junio, las **exportaciones** efectuadas por las aduanas de Paita y Talara sumaron US\$ 62,6 millones, lo que significó una caída de 19 por ciento respecto a junio del 2004, debido a la menor oferta de productos tradicionales (-34 por ciento), mientras que los no tradicionales aumentaron 17 por ciento.

EXPORTACIONES POR PAITA Y TALARA
(miles US \$)

PRODUCTOS	2004		2005		VAR %		ENERO - JUNIO		
	JUNIO	MAYO	JUNIO	JUN05/ MAY05	JUN05/ JUN04	2004	2005	VAR %	
I. TRADICIONALES	54 964	67 436	36 010	-46,6	-34,5	278 713	274 203	-1,6	
AGROPECUARIOS	4 579	9 699	12 028	24,0	162,7	15 779	39 716	151,7	
PESQUEROS	16 422	6 672	10 161	52,3	-38,1	68 874	48 372	-29,8	
MINERO	0	0	0	n.d.	n.d.	0	0	n.d.	
PETRÓLEO Y DERIVADOS	33 963	51 066	13 821	-72,9	-59,3	194 060	186 115	-4,1	
II. NO TRADICIONALES	22 593	27 048	26 552	-1,8	17,5	157 734	174 769	10,8	
AGROPECUARIOS	4 413	6 424	6 004	-6,5	36,1	59 537	64 310	8,0	
MADERA Y PAPELES	52	91	25	-72,6	-52,3	188	164	-12,9	
METAL MECANICOS	0	0	15	n.d.	n.d.	1 318	446	-66,2	
MINERÍA NO METALICA	92	125	103	-17,7	12,3	642	847	32,0	
PESQUEROS	16 036	17 954	18 115	0,9	13,0	85 260	97 918	14,8	
QUIMICO	589	942	1 408	49,5	139,1	3 522	4 989	41,6	
RESTO	0	0	0	n.d.	n.d.	2	3	14,0	
SIDEROMETALURGICO	0	0	0	-100,0	n.d.	9	4	-50,4	
TEXTIL	1 412	1 512	882	-41,6	-37,5	7 255	6 087	-16,1	
III. OTROS	135	0	6	n.d.	-95,4	346	18	-94,9	
TOTAL	77 692	94 484	62 568	-33,8	-19,5	436 793	448 990	2,8	

FUENTE : Aduanas

ELABORACION : Seccion de Estudios Económicos de BCRP - SUC - Piura

EXPORTACIONES POR PAITA Y TALARA

Variación Porcentual Anual

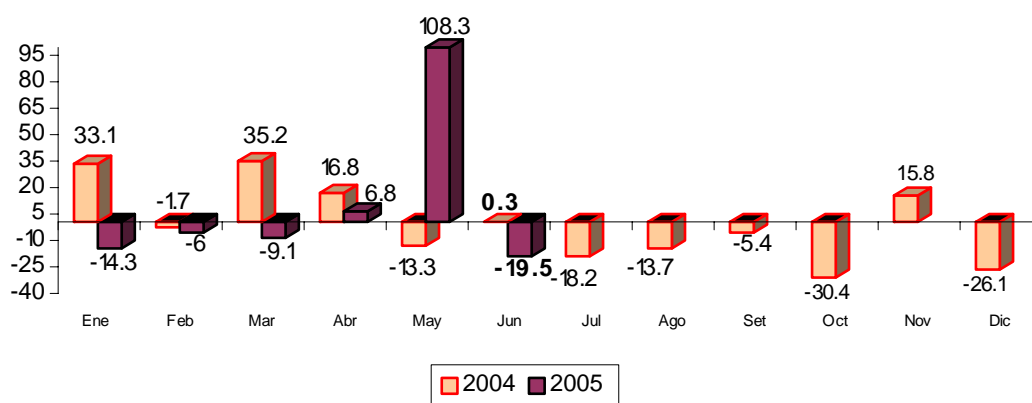

FUENTE : Aduanas Paita y Talara

ELABORACIÓN : Sección Estudios Económicos BCR - Sucursal Piura.

El ingreso de divisas acumulado en el primer semestre superó en 2,8 por ciento el registrado en análogo período del 2004, en virtud, principalmente, del dinamismo del rubro agropecuario tradicional (152 por ciento) y no tradicional (8 por ciento).

La evolución negativa del rubro tradicional, en el mes, estuvo determinada por las menores ventas de petróleo y derivados (-59 por ciento) y de harina de pescado (-38 por ciento) que contrarrestaron el significativo aumento registrado en café (163 por ciento). En este caso, el ingreso de divisas llegó a US\$ 36 millones (58 por ciento del total), de los cuales US\$ 12 millones correspondieron a café.

EXPORTACIONES POR PAITA Y TALARA, 2005

Participación Porcentual

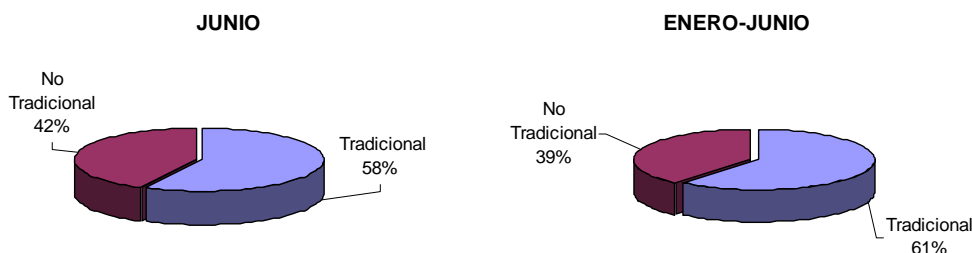

Las ventas de petróleo y derivados (US\$ 13,8 millones) se hicieron por la aduana de Talara y fueron inferiores a las de junio del 2004 (-35 por ciento). Los países adquirientes fueron Panamá (US\$ 13,6 millones) y Ecuador (US\$ 192 mil).

EXPORTACIONES POR PAITA, 2005

Participación Porcentual

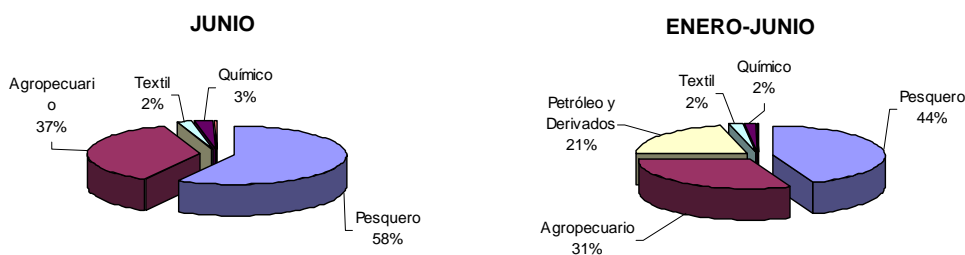

Las exportaciones por Paíta también disminuyeron en relación a igual mes del año pasado (-13,6 por ciento). Los mercados principales fueron:

Estados Unidos, con US\$ 9,4 millones repartidos en productos pesqueros (US\$ 4,6 millones), café (US\$ 1,7 millones), frutas (US\$ 1,1 millones) y legumbres (US\$ 997 mil), entre otros.

China, con US\$ 8,6 millones en: harina de pescado (US\$ 6,5 millones) y otros productos pesqueros no tradicionales (US\$ 2,1 millones).

España, con US\$ 5,3 millones en: crustáceos y moluscos congelados (US\$ 4,2 millones), legumbres (US\$ 370 mil), frutas (US\$ 202 mil) e hilados (US\$ 136 mil).

Alemania, con US\$ 4,1 millones, adquirió café (US\$ 3,5 millones), frutas (US\$ 323 mil) y pescado congelado (US\$ 264 mil).

Del total vendido por la aduana de Paita en el primer semestre, 44 por ciento de los productos fueron del sector pesquero, 31 por ciento del agropecuario, 21 por ciento de petróleo y derivados, 2 por ciento del textil y 2 por ciento del químico. Cabe señalar que en este lapso la oferta total creció 0,9 por ciento, sustentada en el dinamismo de los sectores agropecuario (38 por ciento) y químico (42 por ciento).

PRINCIPALES RUBROS DE EXPORTACION POR PAITA
(miles US\$)

SECTOR	RUBRO	2004	2005		VAR %		ENERO - JUNIO		
		JUNIO	MAYO	JUNIO	JUN05/ MAY05	JUN05/ JUN04	2004	2005	VAR %
AGROPECUARIO	FRUTAS	1.388	3.737	3.128	-16,3	125,3	40.933	46.180	12,8
	CAFÉ	4.538	9.618	11.995	24,7	164,3	15.479	39.321	154,0
	LEGUMBRES	2.670	2.211	2.435	10,2	-8,8	15.335	14.946	-2,5
	T.E,CAFÉ,CACAO Y ESCENCIAS	2	169	21	-87,6	787,5	407	1.152	183,1
	RESTO DE PRODUCTOS AGROPEC	392	388	453	16,9	15,6	3.162	2.427	-23,2
	TOTAL	8.991	16.123	18.032	11,8	100,5	75.315	104.026	38,1
MADERAS Y PAPELES	MANUFACTURAS DE PAPEL Y C/	52	91	25	-72,6	-52,3	188	164	-12,9
	TOTAL	52	91	25	-72,6	-52,3	188	164	-12,9
METAL MECANICO	MAQUINARIA Y EQUIPO INDUST	0	0	15	n.d.	n.d.	1.318	446	-66,2
	TOTAL	0	0	15	n.d.	n.d.	1.318	446	-66,2
MINERÍA NO METALICA	ABONOS Y MINERALES	51	108	40	-63,2	-21,7	233	552	136,3
	ARTÍCULOS DE CERAMICA	39	17	63	278,9	62,1	428	293	-31,6
	RESTO DE PROD.MINERALES NO	2	0	0	n.d.	-100,0	3	3	0,0
	TOTAL	92	125	103	-17,7	12,3	664	847	27,6
PESQUERO	CRUSTASEOS Y MOLUSCOS CONG	8.731	9.555	11.790	23,4	35,0	47.977	52.923	10,3
	HARINA DE PESCADO	9.913	6.592	9.304	41,1	-6,1	61.485	43.040	-30,0
	PESCADO CONGELADO	2.942	3.233	2.068	-36,0	-29,7	19.945	23.290	16,8
	PREPARACIONES Y CONSERVAS	3.986	4.501	3.496	-22,3	-12,3	15.874	19.135	20,5
	GRASAS DE PESCADO	6.509	80	857	970,9	-86,8	7.388	5.332	-27,8
	RESTO DE PRODUCTOS PESQUER	367	520	613	17,8	66,9	1.283	1.848	44,0
	PESCADO SECO	70	145	148	2,2	112,0	311	722	132,0
TOTAL	32.518	24.626	28.276	14,8	-13,0	154.264	146.290	-5,2	
PETRÓLEO Y DERIVADOS	ACEITES CRUDOS	12.751	31.463	6	-100,0	-100,0	85.899	68.611	-20,1
	GASES	23	0	0	n.d.	-100,0	65	12	-82,3
	TOTAL	12.774	31.463	6	-100,0	-100,0	85.964	68.623	-20,2
QUIMICO	ACEITES ESCENCIALES.PROD. DE	541	852	1.354	58,9	150,2	3.222	4.538	40,8
	RESTO DE PRODUCTOS QUIMICC	48	90	54	-40,0	13,2	301	451	50,1
	TOTAL	589	942	1.408	49,5	139,1	3.522	4.989	41,6
RESTO DE NO TRADICIONALES	RESTO DE OTROS NO TRADICION	0	0	0	n.d.	n.d.	11	7	-36,4
	TOTAL	0	0	0	n.d.	n.d.	11	7	-36,4
TEXTIL	HILADOS	1.412	1.473	882	-40,1	-37,5	7.255	6.049	-16,6
	PRENDAS DE VESTIR Y OTRAS CC	0	39	0	-100,0	n.d.	0	39	350.627,3
	TOTAL	1.412	1.512	882	-41,6	-37,5	7.255	6.087	-16,1
TOTAL		56.428	74.882	48.747	-34,9	-13,6	328.504	331.480	0,9

FUENTE : Aduanas

ELABORACION : Seccion de Estudios Económicos de BCRP - SUC- Piura

PRINCIPALES RUBROS DE EXPORTACION POR TALARA
(miles US\$)

SECTOR	RUBRO	2004	2005		VAR %		ENERO - JUNIO		
		JUNIO	MAYO	JUNIO	JUN05/ MAY05	JUN05/ JUN04	2004	2005	VAR %
PETRÓLEO Y DERIVADOS	ACEITES CRUDOS	21.264	19.602	13.821	-29,5	-35,0	108.273	117.510	8,5
	OTROS (GASES)	0	0	0	n.d.	n.d.	17	0	-100,0
	TOTAL	21.264	19.602	13.821	-29,5	-35,0	108.289	117.510	8,5
TOTAL		21.264	19.602	13.821	-29,5	-35,0	108.289	117.510	8,5

FUENTE : Aduanas

ELABORACION : Seccion de Estudios Económicos de BCRP - SUC- Piura

4.2. Importaciones

En junio, las **importaciones** por las aduanas de Paita y Talara totalizaron US\$ 54,2 millones, lo que significó un incremento de 15 por ciento con relación a igual mes del año pasado, debido a las mayores compras de insumos (16 por ciento). La cifra acumulada en el primer semestre significó una reducción de 4,9 por ciento.

IMPORTACIONES POR PAITA Y TALARA
(miles US\$)

PRODUCTOS	2004		2005		VAR %		ENERO - JUNIO		
	JUNIO	MAYO	JUNIO	JUN05/ MAY04	JUN05/ JUN04	2004	2005	VAR %	
Bienes de Consumo	491	1 093	386	-64,7	-21,4	2 515	4 255	69,2	
Insumos	45 952	40 295	53 511	32,8	16,4	245 814	237 779	-3,3	
Bienes de Capital	776	1 805	297	-83,5	-61,7	27 244	20 127	-26,1	
Diversos	0	0	0	n.d.	n.d.	0	0	n.d.	
TOTAL	47 219	43 193	54 194	25,5	14,8	275 573	262 161	-4,9	

FUENTE : Aduanas

ELABORACIÓN: Sección Estudios Económicos BCRP - Sucursal Piura.

IMPORTACIONES POR PAITA Y TALARA
Variación Porcentual Anual

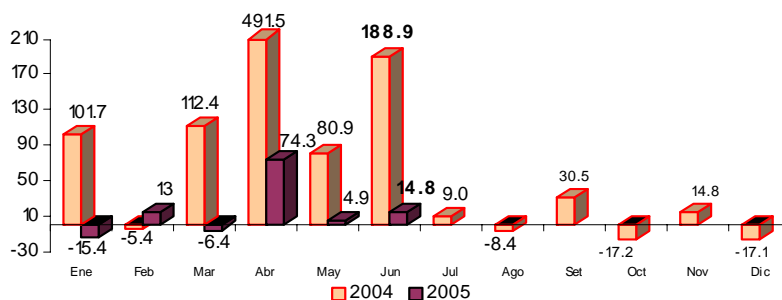

FUENTE : Aduanas Paita y Talara

ELABORACIÓN : Sección Estudios Económicos BCR - Sucursal Piura.

En el mes, se adquirieron insumos por US\$ 53,5 millones (98 por ciento del total), de los cuales US\$ 49,4 millones fueron aceites crudos de petróleo que llegaron por la aduana de Talara provenientes de Suiza (US\$ 23,6 millones), Estados Unidos (US\$ 13,9 millones) e Islas Caimán (US\$ 11,9 millones).

IMPORTACIONES POR PAITA Y TALARA, 2005
Participación Porcentual

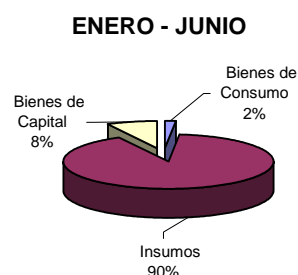

En cuanto a los productos importados por la Aduana de Paita (US\$ 4,8 millones), cabe señalar que los principales países de origen fueron:

Estados Unidos, por un total de US\$ 1,9 millones en: aceites de soya en bruto (US\$ 1,1 millones), algodón sin cardar ni peinar Pima y Supima (US\$ 284 mil), vehículos ensamblados (US\$ 107 mil), sulfato de amonio (US\$ 105 mil) e insumos químicos (US\$ 200 mil), entre otros.

Suiza vendió úrea por US\$ 1,2 millones; **Canadá**, trigo por US\$ 618 mil; **Colombia**, aceite de palma en bruto por US\$ 411 mil; y **España**, máquinas y aparatos para la avicultura por US\$ 199 mil.

IMPORTACIONES DE PRINCIPALES PRODUCTOS POR PAITA
(miles US\$)

RUBRO	2004	2005		VAR %		ENERO - JUNIO		
	JUNIO	MAYO	JUNIO	JUN05/ MAY05	JUN05/ JUN04	2004	2005	VAR %
Atunes congelados	382	677	63	-90,7	-83,5	817	2.512	207,4
Listados o bonitos congelados	0	155	0	-100,0	n.d.	0	155	n.d.
Vehículos para uso particular	55	137	200	45,8	261,5	716	1.013	41,5
Vestidos y otras confecciones	0	62	60	-4,7	13.286,1	23	192	750,4
Sacos, bolsas y cucuruchos de plástico	0	40	0	-100,0	n.d.	91	131	44,7
Cajas, cajones y artículos similares	0	4	52	1.068,2	n.d.	9	72	675,1
Productos farmacéuticos y de tocador	5	16	0	-100,0	-100,0	33	47	41,4
Papel y cartón, excepto kraft	1	0	0	n.d.	-100,0	43	15	-64,3
Otros	47	1	11	713,1	-76,5	783	117	-85,1
BIENES DE CONSUMO	491	1.093	386	-64,7	-21,4	2.515	4.256	69,2
Aceite de soya en bruto	731	967	1.054	8,9	44,2	13.772	7.863	-42,9
Insumos químicos	116	2.546	1.591	-37,5	1.268,5	286	5.529	1.836,4
Algodón sin cardar ni peinar Pima y Pima-S	0	0	284	n.d.	n.d.	1.293	4.942	282,3
Urea, inc.en disolución acuosa, para uso agrícola	979	35	0	-100,0	-100,0	5.524	3.025	-45,2
Trigo	988	0	618	n.d.	-37,5	2.919	2.448	-16,1
Hidrogenoortofosfato de diamonio (fosfato diamónico)	0	0	0	n.d.	n.d.	888	1.026	15,5
Sulfato de amonio	42	0	0	n.d.	-100,0	791	767	-3,1
Otros	821	1.719	563	-67,2	-31,4	7.168	5.996	-16,3
INSUMOS	3.677	5.268	4.110	-22,0	11,8	32.642	31.596	-3,2
Maquinaria industrial	54	1.639	0	-100,0	-100,0	335	1.937	477,7
Grupos frigoríficos de compresión con condensador	265	0	0	n.d.	-100,0	335	670	100,1
Otros bienes de capital para la industria	14	0	297	n.d.	2.012,5	47	311	560,5
Materiales de construcción	47	0	0	n.d.	-100,0	1.471	201	-86,4
Partes y accesorios de equipo de transporte	56	0	0	n.d.	-100,0	223	181	-18,9
Máquinas y aparatos de oficina, servicio y científicas	4	4	0	-100,0	-100,0	169	68	-59,6
Otros	227	162	0	-100,0	-100,0	1.997	1.150	-42,4
BIENES DE CAPITAL	667	1.805	297	-83,5	-55,4	4.578	4.940	7,9
TOTAL	4.835	8.166	4.793	-41,3	-0,9	39.734	40.792	2,7

FUENTE : Aduanas

ELABORACIÓN: Sección Estudios Económicos BCRP - Sucursal Piura.

IMPORTACIONES DE PRINCIPALES PRODUCTOS POR TALARA
(miles US\$)

RUBRO	2004	2005		VAR %		ENERO - JUNIO		
	JUNIO	MAYO	JUNIO	JUN05/ MAY05	JUN05/ JUN04	2004	2005	VAR %
Aceites crudos de petróleo o de mineral bituminoso	39.505	35.027	49.401	41,0	25,0	202.628	193.841	-4,3
Gasolinas sin tetraetilo de plomo con un índice de antidetr	2.770	0	0	n.d.	-100,0	7.307	10.595	45,0
Los demás aceites pesados, gasoils, diesel 2	0	0	0	n.d.	n.d.	3.236	1.747	-46,0
INSUMOS	42.275	35.027	49.401	41,0	16,9	213.171	206.183	-3,3
Bienes de capital para la industria	109	0	0	n.d.	-100,0	5.328	0	-100,0
Otros bienes de capital para la industria	0	0	0	n.d.	n.d.	1.935	0	-100,0
Equipo de transporte	0	0	0	n.d.	n.d.	15.402	15.186	-1,4
BIENES DE CAPITAL	109	0	0	n.d.	-100,0	22.665	15.186	-33,0
TOTAL	42.384	35.027	49.401	41,0	16,6	235.836	221.369	-6,1

FUENTE : Aduanas

ELABORACIÓN: Sección Estudios Económicos BCRP - Sucursal Piura.

V. MONEDA Y CRÉDITO

5.1. Depósitos y obligaciones

En el mes, el saldo de los depósitos llegó a S/. 815,2 millones, con un incremento de 12 por ciento respecto a igual período del año pasado. Ello obedeció a mayores captaciones de la banca múltiple (3,3 por ciento) y, sobre todo, del sistema no bancario (24 por ciento). La participación de este último ya pasó a ser del 47,6 por ciento, frente a 43 por ciento hace 12 meses.

DEPOSITOS Y OBLIGACIONES CON EL PÚBLICO (Miles de Nuevos Soles)

	2004		2005		VAR.%	
	JUNIO	MAYO	JUNIO	JUN05/ JUN04	JUN05/ MAY05	
I. SISTEMA BANCARIO	413 836	428 261	427 185	3.2	-0.3	
Banca Múltiple	408 722	423 587	422 388	3.3	-0.3	
. Crédito	126 098	134 293	129 266	2.5	-3.7	
. Interbank	76 483	87 173	88 878	16.2	2.0	
. Wiese Sudameris	55 218	56 610	59 681	8.1	5.4	
. Continental	110 132	103 779	104 833	-4.8	1.0	
. Financiero	40 792	41 732	39 731	-2.6	-4.8	
Banca de Consumo	5 113	4 674	4 797	-6.2	2.6	
. Del Trabajo	5 113	4 674	4 797	-6.2	2.6	
II. SIST. NO BANCARIO	312 462	384 158	388 039	24.2	1.0	
. Caja Rural San Martín	12 269	15 781	15 580	27.0	-1.3	
. CMAC Piura	211 085	240 897	242 495	14.9	0.7	
. CMAC Paíta	32 933	51 307	53 264	61.7	3.8	
. CMAC Sullana	56 176	76 173	76 700	36.5	0.7	
TOTAL	726 298	812 419	815 224	12.2	0.3	
M/N	317 043	431 547	439 781	38.7	1.9	
M/E	409 255	380 872	375 443	-8.3	-1.4	

FUENTE: Entidades financieras de la región Piura.

ELABORACIÓN: Sección Estudios Económicos, BCRP - Suc. Piura

DEPOSITOS EN EL SISTEMA FINANCIERO

Variación Porcentual Anual

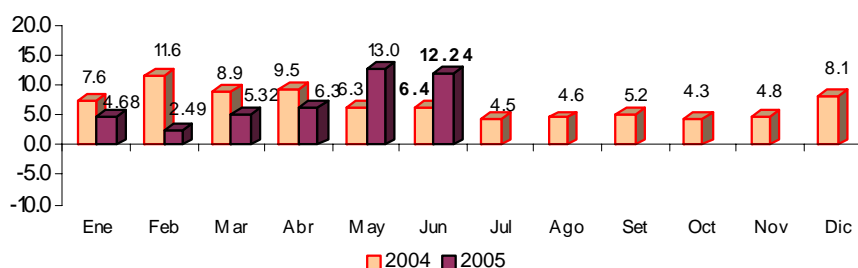

FUENTE : Entidades Financieras de la Región

ELABORACIÓN : Sección Estudios Económicos BCR - Sucursal Piura.

Los depósitos en moneda nacional crecieron 39 por ciento entre los meses de junio del 2004 y del 2005, mientras que los denominados en moneda extranjera descendieron 8,3 puntos porcentuales. Así, los primeros ya representaron 54 por ciento de la masa total de depósitos en Piura.

DEPÓSITOS Y OBLIGACIONES POR TIPO DE MONEDA

(Miles de Nuevos Soles)

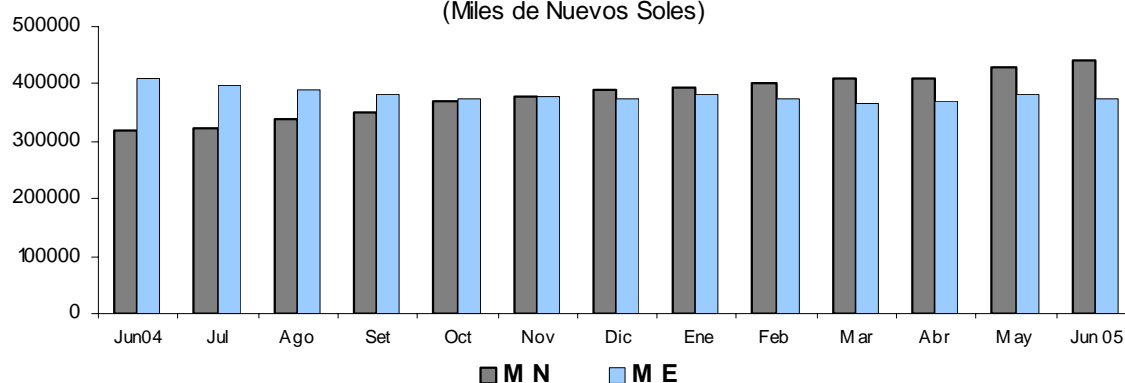

Las obligaciones a la vista disminuyeron 7 por ciento en comparación con análogo mes del año anterior, en tanto que los ahorros corrientes repuntaron 12,4 por ciento y los depósitos a plazo, 18,2 por ciento. Estos últimos constituyeron el componente principal, con un peso relativo de 59 por ciento.

EVOLUCION DE LOS DEPOSITOS

(Miles de Nuevos Soles)

	2004		2005		VAR. %	
	JUNIO	MAYO	JUNIO	JUN05/ JUN04	JUN05/ MAY05	
Vista	127 163	133 643	118 211	-7,0	-11,5	
Ahorros	191 593	208 281	215 326	12,4	3,4	
A plazo	407 542	470 495	481 687	18,2	2,4	
Total	726 298	812 419	815 224	12,2	0,3	

FUENTE: Entidades financieras de la región.

ELABORACIÓN: Sección de Estudios Económicos del BCRP, Suc. Piura.

Según participación en las captaciones del sistema, destacó CMAC Piura, con una gravitación de 29,7 por ciento, seguida del Banco de Crédito (15,9 por ciento) y Continental (12,9 por ciento). En conjunto, estas 3 entidades dieron cuenta del 58,5 por ciento del total.

PARTICIPACIÓN EN DEPÓSITOS
JUNIO 2005

PUESTO	ENTIDAD	SALDO (Miles S./)	%
1	CMAC Piura	242 495	29,7
2	Crédito	129 266	15,9
3	Continental	104 833	12,9
4	Interbank	88 878	10,9
5	CMAC Sullana	76 700	9,4
6	Wiese Sudameris	59 681	7,3
7	CMAC Paíta	53 264	6,5
8	Financiero	39 731	4,9
9	Caja Rural San Martín	15 580	1,9
10	Del Trabajo	4 797	0,6
TOTAL		815 224	100,0

FUENTE: Instituciones financieras de la región Piura

ELABORACIÓN: Sección Estudios Económicos - BCRP Sucursal Piura

5.2. Colocaciones

En el mes, el saldo de las colocaciones fue de S/. 938 millones, con un crecimiento de 10,3 por ciento respecto al registrado en junio del 2004. Este desempeño radicó en mayores colocaciones por parte de la banca múltiple (2,1 por ciento de incremento), banca de consumo (10,7 por ciento) y sector no bancario (26 por ciento). El mayor dinamismo de este último sector lo llevó a ganar una participación creciente en las colocaciones totales del sistema, la que alcanzó a 35,8 por ciento frente al 31,3 por ciento de junio del 2004.

COLOCACIONES					
(Miles de Nuevos Soles)					
	2004	2005		VAR%	
	JUNIO	MAYO	JUNIO	JUN05/ JUN04	JUN05/ MAY05
I. SISTEMA BANCARIO	584 734	610 507	602 583	3.1	-1.3
Banca Múltiple	518 550	516 689	529 340	2.1	2.4
. Crédito	98 232	87 371	86 987	-11.4	-0.4
. Interbank	128 901	115 423	121 428	-5.8	5.2
. Wiese Sudameris	105 343	96 248	98 969	-6.1	2.8
. Continental	98 884	121 551	126 178	27.6	3.8
. Financiero	87 190	96 097	95 778	9.8	-0.3
Banca de Consumo	66 184	93 818	73 243	10.7	-21.9
. Del Trabajo	66 184	93 818	73 243	10.7	-21.9
II. SIST. NO BANCARIO	265 824	334 230	335 418	26.2	0.4
. Caja Rural San Martín	11 861	11 894	11 798	-0.5	-0.8
. CMAC Piura	130 070	155 065	156 606	20.4	1.0
. CMAC Paita	31 174	38 482	38 704	24.2	0.6
. CMAC Sullana	81 834	108 676	107 074	30.8	-1.5
. EDPYME EDYFICAR	9 970	14 123	14 497	45.4	2.6
. EDPYME Efectiva	915	5 991	6 738	636.3	12.5
TOTAL	850 558	944 737	938 001	10.3	-0.7
M/N	477 020	555 402	539 486	13.1	-2.9
M/E	373 539	389 334	398 515	6.7	2.4

FUENTE: Entidades financieras de la región Piura.

ELABORACIÓN: Sección Estudios Económicos, BCRP - Suc. Piura

COLOCACIONES POR TIPO DE MONEDA

(Miles de Nuevos Soles)

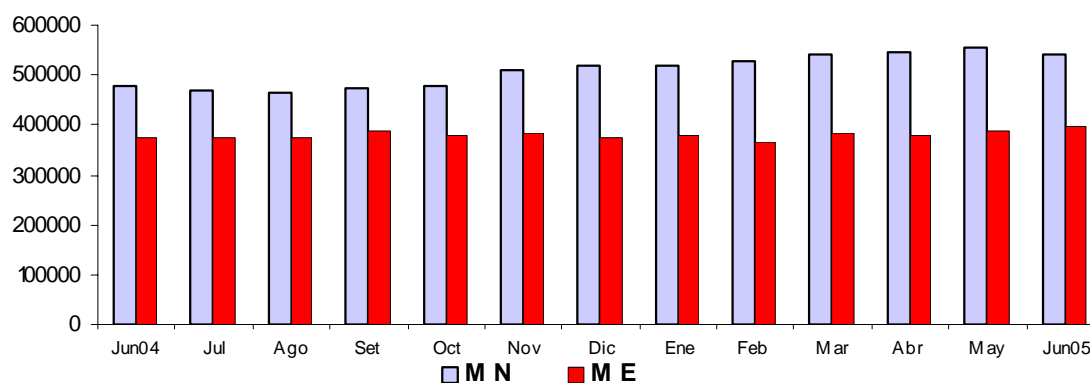

Según participación en las colocaciones, sobresalieron CMAC Piura (16,7 por ciento de importancia relativa), Continental (13,5 por ciento) e Interbank (13 por ciento). Estas 3 instituciones significaron 43 por ciento en un universo de 12 entidades financieras.

**PARTICIPACION EN COLOCACIONES
JUNIO 2005**

PUESTO	ENTIDAD	SALDO (Miles S/.)	%
1	. CMAC Piura	156 606	16,7
2	. Continental	126 178	13,5
3	. Interbank	121 428	12,9
4	. CMAC Sullana	107 074	11,4
5	. Wiese Sudameris	98 969	10,6
6	. Financiero	95 778	10,2
7	. Crédito	86 987	9,3
8	. Del Trabajo	73 243	7,8
9	. CMAC Paita	38 704	4,1
10	. EDPYME EDYFICAR	14 497	1,5
11	. Caja Rural San Martín	11 798	1,3
12	. EDPYME Efectiva	6 738	0,7
TOTAL		938 001	100,0

FUENTE: Instituciones financieras de la región Piura

ELABORACIÓN: Sección Estudios Económicos - BCRP Sucursal Piura

**ANALISIS DE LA CARTERA PESADA DEL SISTEMA FINANCIERO
(Saldo en Miles de Nuevos Soles)**

CONCEPTO	2004		2005		VAR. %	
	JUNIO	MAYO	JUNIO	JUN05/ JUN04	JUN05/ MAY05	
Créditos vencidos	21 202	34 020	34 483	62,6	1,4	
Créditos cobranza judicial	14 576	16 316	15 771	8,2	-3,3	
Colocaciones brutas	850 558	944 737	938 001	10,3	-0,7	
Cartera pesada (%) *	4,2%	5,3%	5,4%	1,2	0,0	

* Cartera pesada = (Créditos vencidos + Créditos Cobranza Judicial) / Colocaciones Brutas

FUENTE: Entidades financieras de la región Piura

ELABORACIÓN: Sección Estudios Económicos - BCRP Sucursal Piura

El índice de morosidad se situó en 5,4 por ciento y se incrementó en 1,2 puntos respecto a junio del 2004, merced al crecimiento del 62,6 por ciento en los créditos vencidos y del 8,2 por ciento, en los créditos en cobranza judicial.

**CARTERA MOROSA
(% Colocaciones Brutas)**

	2004		2005	
	JUNIO	MAYO	JUNIO	
I. SISTEMA BANCARIO	3,33	4,53	4,72	
Banca Múltiple	3,72	3,26	3,27	
. Crédito	7,43	6,46	6,30	
. Interbank	0,95	0,55	0,84	
. Wiese Sudameris	8,31	8,83	8,81	
. Continental	2,04	1,72	1,66	
Banca de Consumo	0,24	11,51	15,22	
. Del Trabajo	0,24	11,51	15,22	
II. SIST. NO BANCARIO	6,14	6,79	6,50	
. Caja Rural San Martín	17,63	16,73	16,34	
. CMAC Piura	6,13	7,00	6,38	
. CMAC Paita	4,87	7,00	7,58	
. CMAC Sullana	4,65	5,61	5,50	
. EDPYME Efectiva	8,03	5,79	5,74	
. EDPYME CAMCO Piura	13,74	3,85	3,02	
TOTAL	4,21	5,33	5,36	

FUENTE: Entidades financieras de la región Piura.

ELABORACIÓN: Sección Estudios Económicos, BCRP Suc. Piura

VI. SECTOR FISCAL

6.1. Ingresos fiscales

La recaudación tributaria mensual bordeó los S/. 39,2 millones y creció 5 por ciento respecto de similar mes del año anterior, lo cual se explicó por la mayor captación del Impuesto a la Renta (26 por ciento de incremento), ya que, en contraste, el Impuesto General a las Ventas registró una caída de 0,7 por ciento y el rubro IES y Otras contribuciones sociales, de 0,1 por ciento, entre los tributos principales.

RECAUDACIÓN TRIBUTARIA

	2004	2005		VAR.%		ENERO-JUNIO		
	JUNIO	MAYO	JUNIO	JUN05/ JUN04	JUN05/ MAY05	2004	2005	VAR.%
Impuesto General a las Ventas	17,084	16,818	16,966	-0.7	0.9	84,739	96,123	13.4
Impuesto Selectivo al Consumo	778	417	501	-35.7	20.2	3,295	2,500	-24.1
Impuesto a la Renta	9,645	11,091	12,149	26.0	9.5	58,742	84,470	43.8
Registro Único Simplificado	251	266	258	2.8	-2.9	1,557	1,592	2.3
IES, ESSALUD, ONP	7,650	6,652	7,646	-0.1	14.9	47,111	46,645	-1.0
Otros Impuestos	1,901	1,711	1,670	-12.1	-2.4	8,931	10,515	17.7
TOTAL	37,309	36,955	39,190	5.0	6.0	204,373	241,846	18.3

FUENTE: SUNAT

Elaboración: Sección Estudios Económicos BCR-Suc. Piura

La recaudación fiscal en el primer semestre ascendió a S/. 241,8 millones, con un repunte de 18,3 por ciento, en virtud de mayores cobros por concepto de IGV (13,4 por ciento) y de Impuesto a la Renta (44 por ciento).

INGRESOS TRIBUTARIOS (Variación Porcentual Anual)

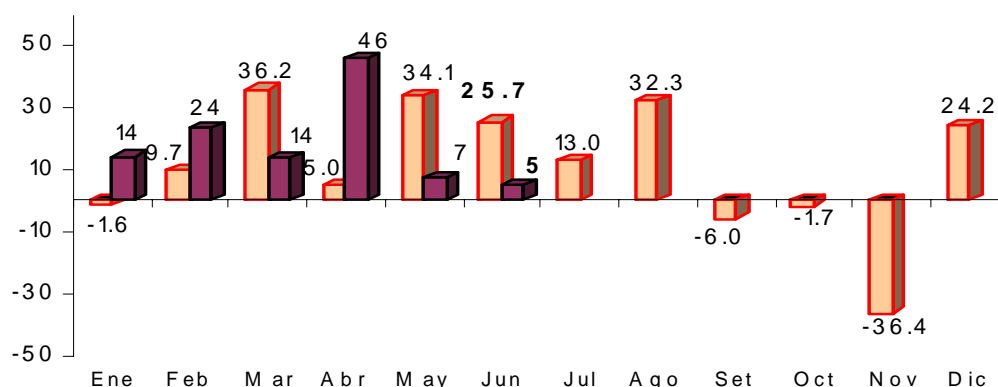

6.2. Gastos del Gobierno Regional

El gasto mensual del Gobierno Regional de Piura ascendió a S/. 48,7 millones y creció 30,6 por ciento respecto a lo ejecutado en similar período del año anterior. El 81 por ciento de dicha ejecución mensual fue financiado con recursos ordinarios.

GOBIERNO REGIONAL DE PIURA
EJECUCIÓN DE GASTOS SEGÚN FUENTE DE INGRESO: JUNIO 2005
(Miles de Nuevos Soles)

FUENTE DE FINANCIAMIENTO	PRESUPUESTADO ANUAL	EJECUTADO		%
		JUNIO	ENERO-JUNIO	
Recursos ordinarios	442 253	39 440	225 801	51.1
Canon y sobrecanon	53 222	2 458	14 236	26.7
Recursos direct. Recaudados	30 764	1 702	10 298	33.5
Donaciones y transferencias	9 519	1 282	9 153	96.2
Fondo de compensación regional	40 854	3 843	21 949	53.7
TOTAL	576 612	48 725	281 436	48.8

FUENTE: Gobierno Regional de Piura

ELABORACIÓN: Sección Estudios Económicos, BCRP Sucursal Piura

De otro lado, el gasto corriente representó el 87 por ciento del desembolso mensual, en tanto que el restante 13 por ciento se destinó a inversión. Dentro del primer rubro grueso de gastos, destacó el pago de remuneraciones y obligaciones sociales del sector público (S/. 31,6 millones).

GOBIERNO REGIONAL DE PIURA
EJECUCIÓN DE GASTOS SEGÚN OBJETO: JUNIO 2005
(Miles de Nuevos Soles)

CONCEPTO	PRESUPUESTO ANUAL	EJECUTADO		%
		JUNIO	ENERO-JUNIO	
GASTOS CORRIENTES	477 835	42 329	242 999	50.9
Personal y Obligaciones Sociales	348 156	31 566	175 777	50.5
Obligaciones Previsionales	81 837	6 753	42 770	52.3
Bienes y Servicios	39 445	3 193	18 675	47.3
Otros Gastos Corrientes	8 397	818	5 777	68.8
GASTOS DE CAPITAL	98 777	6 396	38 437	38.9
Inversiones	96 686	6 330	38 087	39.4
Otros Gastos de Capital	2 091	65	350	16.7
TOTAL	576 612	48 725	281 436	48.8

FUENTE: Gobierno Regional de Piura

ELABORACIÓN: Sección Estudios Económicos, BCRP Sucursal Piura

El gasto efectuado en el primer semestre alcanzó a S/. 281,4 millones, y superior en 38 por ciento a lo ejecutado en análogo lapso del 2004. De esta manera, la meta presupuestaria anual se cumplió en 49 por ciento, con un mayor grado de avance en materia de gastos corrientes (51 por ciento) frente a los gastos de capital (39 por ciento).

PIURA: ÍNDICE DE PRECIOS AL CONSUMIDOR
(Variaciones Porcentuales)

RUBROS	2004							2005					
	JUN	JUL	AGO	SET	OCT	NOV	DIC	ENE	FEB	MAR	ABR	MAY	JUN
ÍNDICE GENERAL	0,79	0,47	-0,48	0,10	0,47	-0,22	0,66	0,36	0,13	0,41	-0,57	-0,35	0,13
Alimentos y bebidas	1,54	0,73	-1,72	0,08	0,61	-0,93	1,61	0,73	0,34	0,90	-1,24	-0,66	-0,12
Vestido y calzado	-0,35	0,3	0,24	0,04	0,02	0,29	-1,04	0,51	0,10	0,13	-0,16	-0,50	0,05
Alq. de viv. Comb. Y	0,32	0,61	0,18	0,27	1,06	1,70	0,57	-0,49	0,05	0,44	0,28	-0,12	0,72
Muebles, Enseres y Manten.	-0,1	0,31	0,14	0,06	0,31	0,28	-0,10	0,33	0,00	0,51	-0,41	0,24	0,36
Cuidado salud y Serv. Med.	1,57	-0,17	0,34	0,09	-0,01	-3,92	-0,66	0,27	-1,08	1,21	-0,36	0,31	1,48
Transportes y Comunic.	0,05	0,1	3,03	0,01	0,40	0,32	-0,25	0,05	-0,01	-0,16	0,21	-0,03	-0,11
Esparc., Divers., Serv, Cul. y En	-0,3	0,03	-0,04	0,01	-0,12	-0,25	-1,11	0,24	0,01	-2,05	0,07	0,11	0,01
Otros Bienes y Servicios	-0,12	-0,19	-0,19	0,15	-0,40	0,63	0,36	0,24	-0,30	-0,12	-0,06	-0,12	0,31

FUENTE : Instituto Nacional de Estadística e Informática

ELABORACIÓN: Sección Estudios Económicos BCR - Sucursal Piura

PIURA : TIPO DE CAMBIO

PERIODO	FIN DEL PERIODO					
	BANCARIO			INFORMAL-PIURA		
	COMPRA	VENTA	PROMEDIO	COMPRA	VENTA	PROMEDIO
2003						
Enero	3,483	3,484	3,484	3,47	3,50	3,485
Febrero	3,478	3,481	3,480	3,47	3,49	3,480
Marzo	3,472	3,475	3,474	3,47	3,49	3,480
Abril	3,461	3,463	3,462	3,44	3,46	3,450
Mayo	3,494	3,496	3,495	3,47	3,49	3,480
Junio	3,475	3,477	3,476	3,45	3,47	3,460
Julio	3,472	3,473	3,473	3,46	3,49	3,475
Agosto	3,479	3,481	3,480	3,466	3,488	3,480
Septiembre	3,462	3,482	3,472	3,46	3,480	3,470
Octubre	3,472	3,473	3,473	3,462	3,48	3,472
Noviembre	3,474	3,475	3,475	3,461	3,480	3,471
Diciembre	3,470	3,472	3,471	3,46	3,47	3,463
2004						
Enero	3,498	3,500	3,499	3,45	3,47	3,464
Febrero	3,472	3,473	3,473	3,46	3,48	3,470
Marzo	3,313	3,314	3,314	3,45	3,48	3,464
Abril	3,450	3,474	3,462	3,45	3,47	3,464
Mayo	3,486	3,535	3,511	3,47	3,49	3,479
Junio	3,468	3,469	3,469	3,46	3,48	3,470
Julio	3,423	3,425	3,424	3,41	3,44	3,432
Agosto	3,363	3,364	3,364	3,33	3,36	3,345
Setiembre	3,344	3,345	3,345	3,34	3,36	#¡VALOR!
Octubre	3,323	3,325	3,324	3,30	3,33	3,315
Noviembre	3,304	3,306	3,305	3,29	3,31	3,300
Diciembre	3,286	3,288	3,287	3,25	3,28	3,265
2005						
Enero	3,260	3,260	3,260	3,25	3,27	3,263
Febrero	3,260	3,260	3,260	3,24	3,26	3,250
Marzo	3,259	3,263	3,261	3,25	3,27	3,259
Abril	3,257	3,259	3,258	3,24	3,26	3,250
Mayo	3,250	3,260	3,255	3,24	3,26	3,250
Junio	3,250	3,250	3,250	3,24	3,26	3,250

NOTA : Datos que corresponden a la ciudad de Piura

FUENTE : BCR - Sucursal Piura

ELABORACIÓN: Sección Estudios Económicos BCR - Sucursal Piura

**PIURA: PRODUCCIÓN AGROPECUARIA
(TM)**

PRODUCTOS	2005												VAR%		
	JUN	JUL	AGO	SET	OCT	NOV	DIC	ENE	FEB	MAR	ABR	MAY	JUN	JUN05/ JUN04	JUN05/ MAY05
AGRICOLA															
PERMANENTES															
Café	712	1943	231	19	0	0	0	0	0	0	35	59	1 062	49,2	1 700,0
Limón	10726	9982	7 432	7 600	7 610	8 291	9 934	11 588	13 794	13 174	11 789	12 415	12 489	16,4	0,6
Mango	0	0	0	0	4 200	12 395	85 313	90 172	35 787	0	0	0	0	n.d	n.d
SEMI PERMANENTES															
Papaya	93	86	101	88	59	65	109	85	94	68	90	75	80	- 14,0	6,7
Plátano	14804	13569	14 506	12 681	13 212	13 564	14 499	14 799	15 677	16 163	15 869	17 649	16 449	11,1	- 6,8
Espárrago	0	0	0	0	0	0	0	0	0	0	0	0	0	n.d	n.d
TRANSITORIOS															
Algodón	7352	15352	4 830	960	148	25	0	0	0	0	0	335	21 079	186,7	6 192,2
Arroz	1E+05	66213	3 887	284	498	9 425	1 253	59 183	19 426	0	447	11 504	135 956	32,8	1 081,8
Cebada grano	0	21	143	84	0	0	0	0	0	0	0	0	16	n.d	n.d
Frijol G/S	624	40	75	150	88	131	138	70	0	220	210	222	732	17,3	229,7
Maíz Amarillo	5943	7823	4 475	861	1 149	2 218	28 747	9 330	823	96	932	3 348	2 301	- 61,3	- 31,3
Maíz Amiláceo	1244	2096	3 987	1 576	0	0	0	0	6	550	513	483	2 244	80,4	364,6
Papa	652	381	658	1 337	802	1 276	584	1 185	585	500	950	750	2 061	216,1	174,8
Trigo	0	760	3 778	1 514	12	3	0	2	0	0	0	0	80	n.d	n.d
Yuca	225	328	316	568	1 218	496	920	650	1 346	320	480	328	1 366	507,1	316,5
PECUARIO															
AVES															
Carne	2008	2062	1 994	1 932	1 856	2 033	2 100	2 016	2 021	1 840	1 976	1 992	1 941	- 3,3	- 2,6
Huevos	397	401	379	368	359	374	395	306	305	374	415	423	411	3,5	- 2,8
VACUNO															
Carne	1627	1569	1 574	1 948	1 429	1 535	1 853	1 584	1 980	1 502	1 757	1 514	1 571	- 3,4	3,8
Leche	2097	2004	2 450	2 310	2 301	2 422	2 193	3 900	3 620	3 390	2 320	2 879	2 315	10,4	- 19,6
OVINO															
Carne	128	150	128	110	110	108	112	113	130	140	135	138	130	1,6	- 5,8
Lana	0	0	0	0	0	0	0	0	0	0	0	0	0	n.d	n.d
PORCINO															
Carne	611	491	613	651	633	516	911	700	739	809	724	672	681	11,5	1,3
CAPRINO															
Carne	380	368	350	353	355	398	460	360	310	385	395	443	447	17,6	0,9

FUENTE : Dirección del Ministerio de Agricultura

ELABORACIÓN: Sección Estudios Económicos BCR - Sucursal Piura

PIURA: COSECHAS.
(Has)

CULTIVOS	2004							2005						VAR %	
	JUN	JUL	AGO	SET	OCT	NOV	DIC	ENE	FEB	MAR	ABR	MAY	JUN	JUN05/ JUN04	JUN05/ MAY05
TRANSITORIOS	17 727	14 497	11 478	4 490	667	2 455	6 602	8 414	2 333	829	1 252	2 923	19 879	12,1	580,1
Algodón	0	0	0	0	0	187	0	0	0	0	0	0	0	n.d	n.d
Arroz	13 583	8 547	512	36	70	1 166	166	5 946	1 903	0	60	1 401	15 435	13,6	1 001,7
Cebada Grano	0	33	193	114	0	0	0	0	0	0	0	0	25	n.d	n.d
Frijol G/S.	702	93	64	15	99	231	292	70	0	220	232	228	951	35,5	317,1
Maíz Amarillo Duro	1 745	2 228	1 158	206	284	658	5 932	2 188	154	20	226	711	492	- 71,8	- 30,8
Maíz Amiláceo	1 610	2 552	5 365	2 066	0	0	0	0	5	550	625	465	2 515	56,2	440,9
Papa	56	31	57	134	75	110	46	88	52	39	70	55	160	185,7	190,9
Trigo	0	951	4 079	1 816	11	3	0	2	0	0	0	0	100	n.d	n.d
Yuca	31	62	50	103	128	100	166	120	219	0	39	63	201	548,4	219,0

FUENTE : Dirección del Ministerio de Agricultura Piura

ELABORACIÓN: Sección Estudios Económicos BCR - Sucursal Piura

**PIURA: SUPERFICIE SEMBRADA
(HAS)**

PRODUCTOS	2005														VAR%	
	JUN	JUL	AGO	SET	OCT	NOV	DIC	ENE	FEB	MAR	ABR	MAY	JUN	JUN05/ JUN04	JUN05/ MAY05	
AGRICOLAS																
PERMANENTES	0	0	0	0	0	0	0	0	0	0	0	158	0	0	n.d	n.d
Café	0	0	0	0	0	0	0	0	0	0	0	0	0	0	n.d	n.d
Limón	0	0	0	0	0	0	0	0	0	0	0	84	0	0	n.d	n.d
Mango	0	0	0	0	0	0	0	0	0	0	0	74	0	0	n.d	n.d
SEMI PERMANENTES	0	0	289	0	0	0	0	0	0	0	0	7	0	0	n.d	n.d
Papaya	0	0	13	0	0	0	0	0	0	0	0	2	0	0	n.d	n.d
Plátano	0	0	276	0	0	0	0	0	0	0	0	5	0	0	n.d	n.d
Esparrago	0	0	0	0	0	0	0	0	0	0	0	0	0	0	n.d	n.d
TRANSITORIOS	818	1 646	9 353	6 119	1 969	3 192	6 311	21 051	17 847	26 712	8 666	947	941	15,0	-0,6	
Algodón	5	0	0	0	0	0	2 219	10 111	2 041	560	332	0	0	-100,0	n.d	
Arroz	352	1 038	2 324	3 964	1 653	9	265	1 219	7 821	17 739	4 477	0	130	-63,1	n.d	
Cebada grano	0	0	0	0	0	0	0	0	317	197	90	0	0	n.d	n.d	
Frijol G/S	0	30	20	90	63	776	813	418	454	47	60	489	104	n.d	-78,7	
Maíz Amarillo Duro	214	295	6 818	1 936	5	225	127	935	2 566	3 356	1 212	245	480	124,3	95,9	
Maíz Amiláceo	0	0	0	0	155	1 890	2 661	8 163	2 647	62	0	0	0	n.d	n.d	
Papa	119	76	99	57	82	183	94	122	27	50	59	145	114	-4,2	-21,4	
Sorgo Grano	0	0	0	0	0	0	0	0	0	0	0	0	0	n.d	n.d	
Trigo	11	0	3	5	0	0	0	50	1 620	4 458	2 328	18	0	-100,0	-100,0	
Yuca	117	207	89	67	11	109	132	33	354	243	108	50	113	-3,4	126,0	

FUENTE : Dirección del Ministerio de Agricultura

ELABORACIÓN: Sección Estudios Económicos BCR - Sucursal Piura

PIURA : PRECIO EN CHACRA DE LOS PRINCIPALES CULTIVOS.
(Nuevos soles x Kg)

CULTIVOS	2005													VAR%	
	JUN	JUL	AGO	SET	OCT	NOV	DIC	ENE	FEB	MAR	ABR	MAY	JUN	JUN05/ JUN04	JUN05/ MAY05
ALGODÓN	2,26	2,30	2,24	2,18	2,07	1,90	0,0	0,00	0,00	0,00	0,00	2,27	2,15	- 4,9	- 5,3
ARROZ	1,17	1,14	1,08	1,10	1,32	1,25	1,21	1,37	1,23	0,00	0,86	0,66	0,57	- 51,3	- 13,6
CAFÉ	3,20	3,30	2,80	2,90	0,00	0,00	0,00	0,00	0,00	0,00	2,50	3,90	2,93	- 8,4	- 24,9
CEBADA GRANO	0,00	0,65	0,57	0,60	0,00	0,00	0,00	0,00	0,00	0,00	0,00	0,00	0,70	n.d	n.d
ESPÁRRAGO	0,00	0,00	0,00	0,00	0,00	0,00	0,00	0,00	0,00	0,00	0,00	0,00	0,00	n.d	n.d
FRIJOL G/S.	1,50	1,25	1,20	1,39	1,40	1,80	1,65	1,10	0,00	1,50	1,85	1,83	2,05	36,7	12,0
LIMÓN	0,33	0,40	0,63	0,60	0,68	0,49	0,32	0,26	0,28	0,28	0,25	0,25	0,28	- 15,2	12,0
MAÍZ AMARRILLO DURO	0,68	0,67	0,59	0,67	0,60	0,58	0,54	0,51	0,51	0,53	0,52	0,51	0,58	- 14,7	13,7
MAÍZ AMILÁCEO	0,75	0,75	0,62	0,73	0,00	0,00	0,00	0,00	0,80	0,80	0,60	0,63	0,60	- 20,0	- 4,8
MANGO	0,00	0,00	0,00	0,00	0,50	0,81	0,59	0,64	0,49	0,00	0,00	0,00	0,00	n.d	n.d
PAPA	0,40	0,40	0,67	0,58	0,49	0,39	0,53	0,31	0,34	0,37	0,52	0,50	0,53	32,5	6,0
PLÁTANO	0,26	0,26	0,23	0,24	0,31	0,31	0,29	0,18	0,28	0,26	0,36	0,28	0,30	15,4	7,1
TRIGO	0,00	0,80	0,61	0,75	0,00	0,60	0,00	0,00	0,00	0,00	0,00	0,00	0,73	n.d	n.d
YUCA	0,45	0,57	0,60	0,64	0,60	0,57	0,55	0,51	0,52	0,49	0,64	0,57	0,57	26,7	0,0

FUENTE : Dirección del Ministerio de Agricultura

ELABORACIÓN: Sección Estudios Económicos BCR - Sucursal Piura

**PIURA: RENDIMIENTO
(Kg/Ha)**

CULTIVOS	2005													VAR %	
	JUN	JUL	AGO	SET	OCT	NOV	DIC	ENE	FEB	MAR	ABR	MAY	JUN	JUN05/ JUN04	JUN05/ MAY05
	Algodón	n.d.	n.d.	n.d.	n.d.	n.d	134	n.d	n.d	n.d	n.d	n.d	n.d	n.d	n.d.
Arroz	7 535	7 747	7 592	7 889	7 114	8 083	7 548	9 953	10 208	n.d	n.d	8 211	8 808	16,89	7
Cebada Grano	n.d.	636	74	737	n.d	n.d	n.d	n.d	n.d	n.d		n.d	640	n.d.	n.d.
Frijol G/S.	889	430	1 172	n.d.	889	567	473	1 000	n.d	1 000	905	974	770	-13,41	- 21
Maíz Amarillo Duro	3 406	3 511	3 864	4 180	4 046	3 371	4 846	4 264	5 344	4 800	4 124	4 709	4 677	37,32	- 1
Maíz Amiláceo	773	821	743	763	n.d	n.d	n.d	n.d	1 200	1 000	821	1 039	892	15,48	- 14
Papa	11 643	12 290	11 544	9 978	10 693	11 600	12 696	13 466	11 250	12 821	13 571	13 636	12 881	10,64	- 6
Trigo	n.d.	799	926	834	1 091	1 000	n.d	n.d	n.d	n.d	n.d	n.d	800	n.d.	n.d.
Yuca	7 258	5 290	6 320	5 515	9 516	4 960	5 542	5 417	6 146	#¡DIV/0!	12 308	5 206	6 796	-6,37	31

FUENTE : Dirección del Ministerio de Agricultura Piura

ELABORACIÓN: Sección Estudios Económicos BCR - Sucursal Piura

**PIURA: EXTRACCIÓN PESQUERA
(TM)**

PRODUCTOS								2005						VAR%	
	JUN	JUL	AGO	SET	OCT	NOV	DIC	ENE	FEB	MAR	ABR	MAY	JUN	JUN05/ JUN04	JUN05/ MAY05
CONSUMO HUMANO DIRECTO	37 819	23 702	9 734	16 950	15 725	26 670	16 779	12 812	15 996	13 394	19 100	27 675	29 746	- 21,3	7,5
CONGELADO	31 315	18 579	5 348	12 131	10 847	19 691	12 071	8 267	9 648	10 673	9 781	20 254	21 776	- 30,5	7,5
ENLATADO	238	161	167	83	36	1 099	4	2 538	1 639	338	3 804	2 258	2 830	1 089,1	25,3
FRESCO	6 235	4 938	4 167	4 720	4 806	5 765	4 704	2 007	4 709	2 383	5 515	5 163	5 140	- 17,6	- 0,4
CURADO	31	24	52	16	36	115	0	0	0	0	0	0	0	- 100,0	n.d
CONSUMO HUMANO INDIRECTO	197 251	105 281			7	9 699	80 018				64 860	123 323	111 988	- 43,2	- 9,2
HARINA	197 251	105 281	0	0	7	9 699	80 018	0	0	0	64 860	123 323	111 988	- 43,2	- 9,2
TOTAL	235 070	128 983	9 734	16 950	15 732	36 369	96 797	12 812	13 868	13 394	83 960	150 998	141 734	- 39,7	- 6,1

FUENTE : Dirección Regional de Pesquería de Piura

ELABORACIÓN: Sección Estudios Económicos BCR - Sucursal Piura

PIURA: PRODUCCIÓN DE PETRÓLEO CRUDO

RUBROS		2005												VAR%		
		JUN	JUL	AGO	SET	OCT	NOV	DIC	ENE	FEB	MAR	ABR	MAY	JUN	JUN05/ JUN04	JUN05/ MAY05
PETRÓLEO	LOTES															
COSTA		518 756	525 108	526 248	542 935	583 225	558 849	576 224	587 051	510 995	594 723	576 234	598 012	585 915	12,9	- 2,0
Petroperú																
Petrobras	X	327 017	344 141	346 580	344 144	371 543	349 604	364 060	371 698	340 164	384 926	371 809	386 891	379 406	16,0	- 1,9
P. Monterrico (Ex -Ve	II	16 045	16 769	17 770	16 904	17 680	17 167	17 709	17 747	15 876	17 512	16 520	17 087	17 442	8,7	2,1
Río Bravo	IV	13 177	17 884	16 266	20 061	24 059	25 865	26 969	27 202	23 654	22 681	27 119	23 801	23 568	78,9	- 1,0
Mercantile (Ex MPOC	III	20 085	19 121	19 932	20 514	24 062	24 451	25 330	28 097	25 010	27 700	27 319	28 678	28 724	43,0	0,2
Unipetro	IX	9 188	9 482	9 384	9 024	9 297	9 013	9 343	9 306	8 269	9 029	8 721	9 085	8 696	- 5,4	- 4,3
Sapet	VI VII	109 832	113 523	112 085	109 711	112 080	106 607	106 972	105 934	93 986	106 464	100 881	105 905	101 579	- 7,5	- 4,1
GMP	I Y V	23 412	4 188	4 231	22 577	24 504	26 142	25 841	27 067	4 036	26 411	23 865	26 565	26 500	13,2	- 0,2
ZÓCALO		318 987	327 663	341 161	312 556	327 106	315 995	322 935	319 559	280 586	314 450	306 125	288 541	340 237	6,7	17,9
Petrotech	Z-2B	318 987	327 663	341 161	312 556	327 106	315 995	322 935	319 559	280 586	314 450	306 125	288 541	340 237	6,7	17,9
TOTAL PETRÓLEO PIURA		837743	852 771	867 409	855 491	910 331	874 844	899 159	906 610	791 581	909 173	882 359	886 553	926 152	10,6	4,5
GAS	LOTES															
Costa		681 586	630 626	578 363	580 670	501 399	302 016	495 719	344 067	232 585	285 674	318 794	593 998	664 681	- 2,5	11,9
GMP	I	68 522	81 907	88 380	89 602	63 005	92 256	89 502	83 251	0	50 793	72 486	87 674	90 731	32,4	3,5
Sapet	VI	178 853	194 024	187 936	184 867	123 030	23 624	46 091	25 275	14 351	26 392	30 432	130 920	156 356	- 12,6	19,4
Petrobras	X	306 568	303 701	295 015	301 687	311 068	171 762	245 634	219 017	211 377	200 400	170 963	331 233	336 800	9,9	1,7
Olimpic	XIII	127 632	50 994	7 032	4 514	4 296	14 374	114 492	16 524	6 857	8 089	44 913	44 171	80 794	- 36,7	82,9
Zócalo		486 935	556 348	549 258	510 907	377 326	9 466	106 618	2 184	0	0	0	286 998	420 307	- 13,7	46,4
Petrotech	Z-2B	486 935	556 348	549 258	510 907	377 326	9 466	106 618	2 184	0	0	0	286 998	420 307	- 13,7	46,4
TOTAL GAS PIURA		1168 521	1 186 974	1 127 621	1 091 577	878 725	311 482	602 337	346 251	232 585	285 674	318 794	880 996	1 084 988	- 7,1	23,2

Fuente : PERUPETRO

Elaboración: Sección Estudios Económicos BCR - Sucursal Piura

**PIURA: PRODUCCIÓN MANUFACTURERA
(TM)**

PRODUCTOS	2005												VAR%		
	JUN	JUL	AGO	SET	OCT	NOV	DIC	ENE	FEB	MAR	ABR	MAY	JUN	JUN05/ JUN04	JUN05/ MAY05
ACEITES COMESTIBLES															
VEGETAL	636	1462	1 369	1 161	1 854	1 373	1 376	1 478	1 437	2 392	1 386	1 358	2 450	285,0	80,4
COMPUESTO	1242	1515	1 203	981	1 239	1 173	917	958	1 377	0	700	922	0	- 100,0	- 100,0
HILADOS DE ALGODÓN															
PIMAX	408	430,1	458	443	434	429	406	390	416	451	420	447	441	8,1	- 1,3
OPEN-END	0	0	0	0	0	0	0	0	0	0	0	0	0	n.d	n.d
HARINA DE PESCADO	46994	28821	227	12	1 417	8 243	25 626	8 379	51	158	15 500	28 673	25 928	- 44,8	- 9,6
CONSERVA DE PESCADO	193	230	550	55	96	732	36	1 046	838	1 340	1 200	1 020	873	351,7	- 14,4
ACEITE DE PESCADO	6130	3759	30	2	185	1 173	3 343	1 093	7	21	2 022	3 740	3 382	- 44,8	- 9,6
HARINA DE TRIGO	4478	4258	3896	5109	3 455	4 600	4 600	3 753	1 400	2 167	3 341	3 341	3 828	- 14,5	14,6
GLP**	166	156	170	148	117	158	170	165	131	161	168	157	154	- 6,9	- 1,9
GASOLINAS**	339	267	330	241	190	189	231	160	221	198	499	261	214	- 36,9	- 18,0
KEROSENE Y TURBO**	173	194	193	150	106	256	171	139	125	116	178	208	142	- 17,8	- 31,7
DIESEL Y FUEL OIL**	442	494	532	529	562	499	545	555	443	639	476	505	605	37,0	19,8

* Preliminar

** En miles de barriles

FUENTE : Empresas Industriales de la Región Piura

ELABORACIÓN: Sección Estudios Económicos BCR - Sucursal Piura

PIURA: EXPORTACIONES
(Miles de US Dólares)

RUBROS	2005												VAR%		
	JUN	JUL	AGO	SET	OCT	NOV	DIC	ENE	FEB	MAR	ABR	MAY	JUN	JUN05/ JUN04	JUN05/ MAY05
I. PRODUCTOS TRADICIONALES	54 964	55 576	47 980	38 573	42 268	42 213	23 173	41 627	42 867	42 901	43 363	67 437	36 010	- 34,5	- 46,6
AGROPECUARIOS	4 579	9 011	11 943	9 111	12 997	12 169	13 582	8 674	4 274	1 286	3 756	9 699	12 028	162,7	24,0
PESQUEROS	16 422	25 383	18 336	10 497	9 751	8 783	2 131	8 933	6 828	10 744	5 035	6 672	10 161	- 38,1	52,3
MINERO	0	0	0	0	0	0	0	0	0	0	0	0	0	n.d.	n.d.
PETROLEO Y DERIVADOS	33 963	21 182	17 701	18 965	19 520	21 261	7 460	24 020	31 765	30 872	34 572	51 066	13 821	- 59,3	- 72,9
II. PRODUCTOS NO TRADICIONAL	22 593	21 303	21 412	16 636	22 337	24 918	35 462 0	37 707	36 442	26 528	21 278	27 048	26 552	17,5	- 1,8
AGROPECUARIOS	4 413	4 726	7 239	7 073	7 983	9 494	19 871	23 980	16 417	8 322	3 932	6 424	6 004	36,1	- 6,5
MADERA Y PAPELES	52	5	46	26	21	26	15	10	15	9	14	91	25	- 52,4	- 72,5
METAL MECANICOS	0	28	7	29	525	92	99	4	423	4	0	0	15	n.d	n.d.
MINERÍA NO METALICA	92	168	224	154	237	1 191	112	66	146	202	185	125	103	12,5	- 17,6
PESQUEROS	16 036	15 570	11 659	8 267	12 499	13 060	14 237	12 140	18 246	16 061	15 437	17 954	18 115	13,0	0,9
QUIMICO	589	27	258	324	89	139	193	587	430	799	825	942	1 408	139,1	49,5
RESTO	0	0	0	0	0	0	2	0	1	0	2	0	0	n.d.	n.d.
SIDEROMETALURGICO	0	0	0	0	1	7	0	0	0	4	0	0	0	n.d.	- 100,0
TEXTIL	1 412	779	1 980	764	982	909	932	919	764	1 128	883	1 512	882	- 37,5	- 41,7
III. OTROS	135	14	18	9	0	0	0	0	0	0	0	0	6	- 95,6	n.d.
TOTAL	77 692	76 893	69 410	55 219	64 605	67 131	58 635	79 334	79 309	69 430	64 641	94 485	62 568	- 19,5	- 33,8

FUENTE : Aduanas Paita

ELABORACIÓN: Sección Estudios Económicos BCR - Sucursal Piura

PIURA: DEPÓSITOS Y OBLIGACIONES EN EL SISTEMA FINANCIERO
(En miles de nuevos soles)

RUBROS	2005													VAR%	
	JUN	JUL	AGO	SET	OCT	NOV	DIC	ENE	FEB	MAR	ABR	MAY	JUN	JUN05/ JUN04	JUN05/ MAY05
I. SISTEMA BANCARIO	413 836	397 530	400 925	397 629	399 444	407 278	412 196	415 670	411 098	409 641	410 049	428 261	427 186	3,2	- 0,3
Banca Múltiple	408 722	393 225	396 336	392 989	394 903	402 642	407 666	410 997	406 841	405 246	405 612	423 587	422 389	3,3	- 0,3
Crédito	126 098	125 045	134 832	122 094	122 775	125 919	129 227	129 227	127 696	127 157	131 303	134 293	129 266	2,5	- 3,7
Interbank	76 483	75 414	78 326	79 497	83 035	84 797	86 560	84 749	84 606	86 236	88 409	87 173	88 878	16,2	2,0
Wiese Sudameris	55 218	55 680	52 297	55 743	54 955	54 337	55 547	56 008	57 144	56 028	50 312	56 610	59 681	8,1	5,4
Continental	110 132	97 062	93 618	93 856	92 594	94 782	97 785	103 315	99 553	101 008	98 509	103 779	104 833	- 4,8	1,0
Financiero	40 792	40 025	37 263	41 799	41 544	42 806	38 547	37 697	37 842	34 816	37 079	41 732	39 731	- 2,6	- 4,8
Banca de Consumo	5 113	4 305	4 589	4 640	4 541	4 636	4 530	4 673	4 257	4 395	4 437	4 674	4 797	- 6,2	2,6
Del Trabajo	5 113	4 305	4 589	4 640	4 541	4 636	4 530	4 673	4 257	4 395	4 437	4 674	4 797	- 6,2	2,6
II. SIST. NO BANCARIO	312 462	320 784	326 333	336 348	343 985	347 948	352 644	358 528	364 570	367 272	369 114	384 158	388 039	24,2	1,0
Caja Rural San Martín	12 269	12 786	13 637	13 562	13 609	13 844	14 442	15 237	15 558	15 990	15 889	15 781	15 580	27,0	- 1,3
CMAC Piura	211 085	215 401	217 132	220 358	227 193	229 899	232 444	231 763	236 000	232 749	233 633	240 897	242 495	14,9	0,7
CMAC Paita	32 933	35 625	37 703	39 046	39 929	39 882	40 300	43 750	45 661	46 883	48 166	51 307	53 264	61,7	3,8
CMAC Sullana	56 176	56 973	57 861	63 382	63 254	64 322	65 458	67 777	67 351	71 650	71 426	76 173	76 700	36,5	0,7
EDPYME EDYFICAR	0	0	0	0	0	0	0	0	0	0	0	0	0	n.d.	n.d.
EDPYME CAMCO Piura	0	0	0	0	0	0	0	0	0	0	0	0	0	n.d.	n.d.
SIST. FINANCIERO	726 298	718 314	727 258	733 977	743 429	755 226	764 840	774 198	775 668	776 913	779 163	812 419	815 224	12,2	0,3
M/N	317 043	321 547	339 121	352 221	369 217	376 560	390 413	393 167	401 064	409 414	409 103	431 547	439 781	38,7	1,9
M/E	409 255	396 768	388 137	381 756	374 212	378 666	374 427	381 030	374 604	367 499	370 060	380 872	375 443	- 8,3	- 1,4

FUENTE : Entidades Financieras

ELABORACION: Sección Estudios Económicos BCR - Sucursal Piura

PIURA: SALDO DE COLOCACIONES EN EL SISTEMA FINANCIERO
(En miles de nuevos soles)

ENTIDADES	2005												VAR%		
	JUN	JUL	AGO	SET	OCT	NOV	DIC	ENE	FEB	MAR	ABR	MAY	JUN	JUN05/ JUN04	JUN05/ MAY05
I. SISTEMA BANCARIO	584 734	577 250	570 034	582 744	572 707	594 916	589 165	591 759	580 415	604 160	598 418	610 562	602 583	3,1	- 1,3
Banca Múltiple	518 550	510 702	497 995	507 803	499 602	508 789	501 389	502 504	490 149	512 232	505 308	516 744	529 340	2,1	2,4
Crédito	98 232	97 060	84 794	87 636	83 893	76 492	68 410	68 410	66 570	77 884	79 530	87 371	86 987	- 11,4	- 0,4
Interbank	128 901	123 590	123 760	133 322	127 815	135 993	138 985	137 050	122 909	128 007	122 482	115 423	121 428	- 5,8	5,2
Wiese Sudameris	105 343	99 823	96 570	93 724	92 446	93 586	93 170	95 243	94 616	97 061	90 300	96 248	98 969	- 6,1	2,8
Continental	98 884	103 400	101 430	99 883	101 147	106 722	104 559	107 741	109 516	112 792	118 394	121 605	126 178	27,6	3,8
Financiero	87 190	86 830	91 441	93 238	94 301	95 997	96 265	94 061	96 537	96 488	94 602	96 097	95 778	9,8	- 0,3
Banca de Consumo	66 184	66 548	72 038	74 941	73 105	86 127	87 776	89 255	90 266	91 928	93 110	93 818	73 243	10,7	- 21,9
Del Trabajo	66 184	66 548	72 038	74 941	73 105	86 127	87 776	89 255	90 266	91 928	93 110	93 818	73 243	10,7	- 21,9
II. SIST. NO BANCARIO	265 824	265 322	268 106	277 080	288 367	299 765	307 452	305 796	310 955	321 058	328 802	334 231	335 418	26,2	0,4
Caja Rural San Martín	11 861	11 850	10 591	11 666	11 933	11 949	12 192	12 134	12 206	12 248	12 103	11 894	11 799	- 0,5	- 0,8
Cmac Piura	130 070	130 844	130 817	132 464	137 083	141 990	143 979	142 660	144 672	149 454	152 611	155 065	156 606	20,4	1,0
Cmac Paita	31 174	29 553	29 801	30 572	31 084	32 670	33 736	34 387	35 146	36 401	37 507	38 482	38 704	24,2	0,6
Cmac Sullana	81 834	81 857	85 492	90 351	95 190	98 872	101 649	100 389	101 635	104 542	107 567	108 676	107 074	30,8	- 1,5
EDPYME EDYFICAR	9 970	10 014	9 716	10 018	10 638	11 549	12 221	12 219	12 587	13 369	13 656	14 123	14 497	45,4	2,6
EDPYME CAMCO Piura	915	1 205	1 690	2 010	2 438	2 735	3 675	4 008	4 707	5 043	5 359	5 991	6 738	636,4	12,5
SIST. FINANCIERO	850 558	842 572	838 140	859 824	861 073	894 682	896 618	897 555	891 370	925 217	927 220	944 792	938 001	10,3	- 0,7
M/E	477 020	467 314	465 855	473 842	480 241	510 405	520 775	520 683	526 628	541 695	546 999	555 478	539 486	13,1	- 2,9
M/N	373 539	375 258	372 285	385 981	380 832	384 276	375 842	376 872	364 742	383 522	380 221	389 314	398 515	6,7	2,4

FUENTE : Entidades Financieras

ELABORACIÓN: Sección Estudios Económicos BCR - Sucursal Piura

PIURA: CARTERA MOROSA DEL SISTEMA FINANCIERO
(Porcentaje de las colocaciones brutas)

ENTIDAD	2005												VAR%		
	JUN	JUL	AGO	SET	OCT	NOV	DIC	ENE	FEB	MAR	ABR	MAY	JUN	JUN05/ JUN04	JUN05/ MAY05
I. SISTEMA BANCARIO	3,33	4,75	5,52	5,36	5,71	6,08	4,63	4,71	4,81	4,58	4,68	4,53	4,72	1,4	0,2
Banca Múltiple	3,72	5,34	5,42	5,23	5,53	5,37	3,58	3,61	3,65	3,40	3,45	3,26	3,27	- 0,5	0,0
. Crédito	7,43	7,75	8,30	8,04	8,83	9,69	9,14	9,14	9,05	7,53	7,24	6,46	6,30	- 1,1	- 0,2
. Interbank	0,95	0,79	0,83	0,52	1,14	0,81	0,76	0,97	1,18	1,20	1,30	0,55	0,84	- 0,1	0,3
. Wiese Sudameris	8,31	16,60	17,59	17,99	18,17	17,99	9,42	8,65	8,61	8,27	8,80	8,83	8,81	0,5	0,0
. Continental	2,04	2,13	1,91	1,98	1,95	1,87	1,78	2,13	2,07	1,77	1,80	1,71	1,66	- 0,4	- 0,1
Banca de Consumo	0,24	0,23	6,21	6,19	6,89	10,23	10,63	10,89	11,10	11,18	11,37	11,51	15,22	15,0	3,7
. Del Trabajo	0,24	0,23	6,21	6,19	6,89	10,23	10,63	10,89	11,10	11,18	11,37	11,51	15,22	15,0	3,7
II. SIST. NO BANCARIO	6,14	6,39	6,07	6,00	6,40	6,31	5,69	6,57	6,36	6,68	6,69	6,79	6,50	0,4	- 0,3
. Caja Rural M. Grau	17,63	19,61	17,09	16,14	19,83	20,09	16,75	18,99	15,63	17,14	16,25	16,73	16,34	- 1,3	- 0,4
. CMAC Piura	6,13	6,11	5,82	5,98	6,20	6,34	5,81	6,36	6,25	6,71	6,93	7,00	6,38	0,2	- 0,6
. CMAC Paita	4,87	6,38	6,78	6,20	6,17	5,84	4,80	6,00	6,01	6,16	6,96	7,00	7,58	2,7	0,6
. CMAC Sullana	4,65	4,64	4,65	4,43	4,89	4,64	4,62	5,77	5,76	5,89	5,45	5,61	5,50	0,9	- 0,1
. EDPYME EDYFICAR	8,03	7,80	7,23	7,55	7,64	7,17	5,05	5,61	5,61	5,53	5,92	5,79	5,74	- 2,3	0,0
. EDPYME CAMCO Piura	13,74	13,35	10,10	8,28	7,86	6,90	4,11	4,37	3,50	3,75	3,63	3,85	3,02	- 10,7	- 0,8
SISTEMA FINANCIERO	4,21	5,27	5,70	5,56	5,94	6,15	4,99	5,34	5,35	5,31	5,39	5,33	5,36	1,2	0,0

FUENTE : Entidades Financieras de Piura

ELABORACIÓN: Sección Estudios Económicos BCR - Sucursal Piura

PIURA: RECAUDACIÓN TRIBUTARIA

(Miles de Nuevos Soles)

CONCEPTO	2 005												VAR%		ENERO - JUN			
	JUN	JUL	AGO	SET	OCT	NOV	DIC	ENE	FEB	MAR	ABR	MAY	JUN	JUN05/ JUN04	JUN05/ MAY05	2004	2005	VAR %
IGV	17 084	14 707	17 500	18 068	12 279	19 589	16 503	12 901	16 673	15 654	17 111	16 818	16 966	-0,7	0,9	84 739	96 123	13,4
ISC	778	524	735	507	363	391	413	493	356	454	280	417	501	-35,6	20,1	3 295	2 500	-24,1
Renta	9 645	8 745	10 947	8 855	9 672	8 599	8 943	12 056	9 894	13 368	25 911	11 091	12 149	26,0	9,5	58 742	84 470	43,8
RUS	251	247	244	300	270	280	273	273	277	262	256	266	258	2,6	-3,0	1 557	1 592	2,2
IES, ESSALUD, OI	7 650	8 048	10 021	8 861	7 158	7 262	8 773	9 798	7 156	8 353	7 041	6 652	7 646	-0,1	14,9	47 111	46 645	-1,0
Otros	1 901	1 598	1 914	2 076	1 557	1 878	2 632	1 706	1 628	2 126	1 674	1 711	1 670	-12,1	-2,4	8 931	10 515	17,7
TOTAL	37 309	33 869	41 359	38 666	31 301	37 999	37 537	37 226	35 984	40 216	52 274	36 955	39 190	5,0	6,0	204 375	241 845	18,3

FUENTE : SUNAT

ELABORACION: Sección de Estudios Económicos del BCRP - Sucursal Pi