

BANCO CENTRAL DE RESERVA DEL PERÚ
SUCURSAL PIURA



SÍNTESIS PIURA
MAYO 2005

SECCIÓN ESTUDIOS ECONÓMICOS

ÍNDICE

	Pág.
INTRODUCCIÓN.....	3
I. INFLACIÓN Y TIPO DE CAMBIO.....	4
1.1. INFLACIÓN.....	4
1.2. TIPO DE CAMBIO.....	5
II. PRODUCCIÓN.....	6
2.1. PRODUCCIÓN AGROPECUARIA.....	6
2.2. PRODUCCIÓN PESQUERA.....	11
2.3. PRODUCCIÓN DE HIDROCARBUROS.....	12
2.4. PRODUCCIÓN MANUFACTURERA.....	14
2.5. CONSTRUCCIÓN.....	17
III. EMPLEO.....	18
IV. SECTOR EXTERNO.....	19
4.1. EXPORTACIONES.....	19
4.2. IMPORTACIONES.....	22
V. MONEDA Y CRÉDITOS.....	24
5.1. DEPÓSITOS Y OBLIGACIONES.....	24
5.2. COLOCACIONES.....	26
VI. SECTOR FISCAL.....	28
6.1. INGRESOS FISCALES.....	28
6.2. OPERACIONES DEL GOBIERNO REGIONAL.....	29

INTRODUCCIÓN

En mayo, el **Índice de Precios al Consumidor** disminuyó 0,35 por ciento respecto a abril, a raíz de la caída en los precios promedio de los grupos Alimentos y bebidas, Vestido y calzado, Alquiler de vivienda, combustible y electricidad y Transportes y comunicaciones.

La **producción de bienes** en Piura se contrajo 5,4 por ciento con relación a mayo 2004, lo cual se explicó por la caída de los sectores pesca, manufactura y minería, no compensada con el aumento en los sectores agropecuario y construcción. En los 5 primeros meses, la producción declinó 4,8 por ciento.

La **producción agropecuaria** se incrementó 10,9 por ciento respecto a igual mes del 2004, por la expansión de los subsectores agrícola y pecuario. Con ello, el crecimiento acumulado en lo que va del año fue de 13,6 por ciento.

La **extracción pesquera** mensual decreció 33 por ciento respecto a mayo 2004, por la menor pesca de especies para harina, congelado y fresco, que contrarrestó el significativo aumento en la extracción destinada a conservas. En el lapso enero-mayo, la contracción fue de 30 por ciento.

La **producción de hidrocarburos** se contrajo 2,1 por ciento respecto a similar mes del 2004, debido a la menor extracción de gas. En lo que va del año, la producción de hidrocarburos se redujo 3,2 por ciento.

La **actividad manufacturera** descendió 14,7 por ciento, comparada con mes análogo del 2004, consecuencia, básicamente, del pobre desempeño de la industria pesquera. En los primeros 5 meses, la caída acumulada fue del 13,5 por ciento.

El **sector construcción** creció 8 por ciento mensual respecto a mayo 2004. En el período enero-mayo, el sector registró una recuperación de 4,4 por ciento con relación a similar lapso del 2004.

El **empleo urbano**, en la empresa privada de 10 a más trabajadores, de las 4 ciudades más importantes de Piura, creció 11 por ciento respecto al registrado hace 12 meses. Incidió en ello la mayor demanda laboral en las localidades mencionadas.

En el **sector externo**, las **exportaciones** del mes sumaron US\$ 94,4 millones, lo que significó un incremento de 108 por ciento respecto a las registradas en mayo del 2004. Ello se explicó por la mayor oferta de productos tradicionales y no tradicionales. Las **importaciones** por las aduanas de Paita y Talara totalizaron US\$ 43,2 millones, lo que significó un crecimiento mensual de 4,9 por ciento.

En el **sector financiero**, el saldo de los **depósitos** ascendió a S/. 812,6 millones, con un repunte de 13 por ciento con relación al saldo de hace 12 meses. Ello se explicó por el aumento de las captaciones de la banca múltiple y del sector no bancario, mientras que, en contraste, la banca de consumo registró una leve caída. De otro lado, el saldo de las **colocaciones** ascendió a S/. 944,8 millones, con un crecimiento de 9,2 por ciento respecto a mayo 2004. Ello se basó en mayores colocaciones por parte de la banca de consumo y del sector no bancario, a diferencia de la banca múltiple que experimentó una caída.

La **recaudación tributaria** mensual ascendió a S/. 37 millones y creció 7,5 por ciento respecto a mayo 2004. Ello se explicó, principalmente, por una mayor captación del Impuesto General a las Ventas y del Impuesto a la Renta.

I. INFLACIÓN Y TIPO DE CAMBIO

1.1. Inflación

En mayo, el **índice de Precios al Consumidor** disminuyó 0,35 por ciento respecto al mes precedente, a raíz de la caída en los precios promedio de los grupos Alimentos y bebidas (-0,66 por ciento), Vestido y calzado (-0,50 por ciento), Alquiler de vivienda, combustible y electricidad (-0,12 por ciento) y Transporte y comunicaciones (-0,03 por ciento).

En lo que va del año, el Índice de Precios disminuyó 0,33 por ciento, mientras que la inflación anualizada fue de 1,75 por ciento.

VARIACIÓN POR GRUPOS DE CONSUMO

GRUPOS DE CONSUMO	PONDERACIÓN	VARIACION %		
		MAY05/ ABR05	DIC04/ MAY05	MAY05/ MAY04
ÍNDICE GENERAL	100.00	-0.35	-0.33	1.75
1. Alimentos y Bebidas	50.26	-0.66	0.05	1.94
2. Vestido y Calzado	7.59	-0.50	0.07	-0.44
3. Alquiler de la Viv. Comb. y Elec.	13.19	-0.12	0.16	4.96
4. Muebles y Enseres	4.51	0.24	0.67	1.58
5. Cuid. y Conserv. de Salud	2.40	0.31	0.33	-2.69
6. Transportes y Comunicac.	9.63	-0.03	0.05	3.73
7. Enseñanza y Cultura	6.17	0.11	-1.62	-3.11
8. Otros Bienes y Servicios	6.25	-0.12	-0.36	-0.13

FUENTE : INEI

ELABORACIÓN: Sección Estudios Económicos BCRP-Sucursal Piura

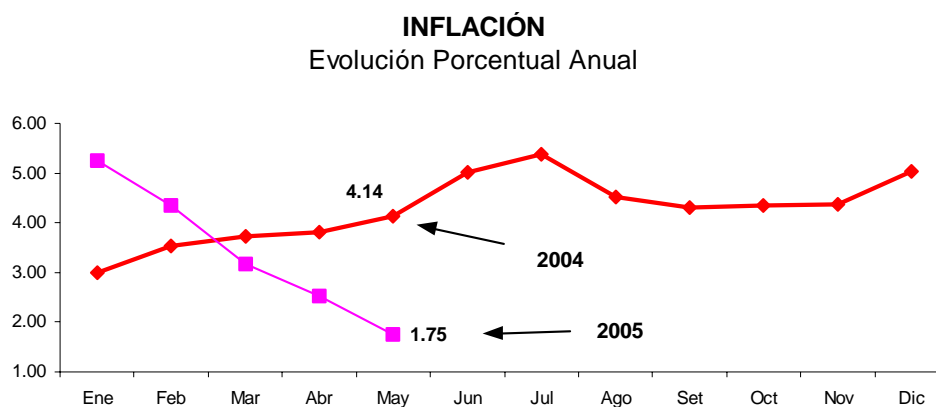

1.2. Tipo de cambio

En mayo, el tipo de cambio en el mercado informal de la ciudad de Piura no registró variación al cierre de mes. En esta fecha, se cotizó en **S/. 3,24 la compra** y **S/ 3,26 la venta**. En cuanto a la cotización en el sistema bancario, cerró en S/. 3,26 la venta.

TIPO DE CAMBIO DEL MERCADO INFORMAL Y DE LA SUPERINTENDENCIA DE BANCA Y SEGUROS

(Nuevos Soles por Dólar)

FECHA	DÓLAR MERCADO INFORMAL						DÓLAR S.B.S.	
	COMPRA		VENTA		VARIACIÓN*		COMPRA	VENTA
	APERTURA	CIERRE	APERTURA	CIERRE	COMPRA	VENTA		
1 DOMINGO								
2-May-05	3.24	3.24	3.26	3.26	0.00	0.00	3.26	3.26
3-May-05	3.24	3.24	3.26	3.26	0.00	0.00	3.26	3.26
4-May-05	3.24	3.24	3.26	3.26	0.00	0.00	3.26	3.26
5-May-05	3.24	3.24	3.26	3.26	0.00	0.00	3.26	3.26
6-May-05	3.24	3.24	3.26	3.26	0.00	0.00	3.26	3.26
7-8 SABADO Y DOMINGO								
9-May-05	3.24	3.24	3.26	3.26	0.00	0.00	3.26	3.26
10-May-05	3.24	3.24	3.26	3.26	0.00	0.00	3.26	3.26
11-May-05	3.24	3.24	3.26	3.26	0.00	0.00	3.25	3.26
12-May-05	3.24	3.24	3.26	3.26	0.00	0.00	3.25	3.26
13-May-05	3.24	3.24	3.26	3.26	0.00	0.00	3.25	3.26
14-15 SABADO Y DOMINGO								
16-May-05	3.24	3.24	3.26	3.26	0.00	0.00	3.25	3.26
17-May-05	3.24	3.24	3.26	3.26	0.00	0.00	3.25	3.26
18-May-05	3.24	3.24	3.26	3.26	0.00	0.00	3.25	3.26
19-May-05	3.24	3.24	3.26	3.26	0.00	0.00	3.25	3.26
20-May-05	3.24	3.24	3.26	3.26	0.00	0.00	3.25	3.26
21-22 SABADO Y DOMINGO								
23-May-05	3.24	3.24	3.26	3.26	0.00	0.00	3.25	3.26
24-May-05	3.24	3.24	3.26	3.26	0.00	0.00	3.25	3.26
25-May-05	3.24	3.24	3.26	3.26	0.00	0.00	3.25	3.26
26-May-05	3.24	3.24	3.26	3.26	0.00	0.00	3.25	3.26
27-May-05	3.24	3.24	3.26	3.26	0.00	0.00	3.25	3.26
28-29 SABADO Y DOMINGO								
30-May-05	3.24	3.24	3.26	3.26	0.00	0.00	3.25	3.26
31-May-05	3.24	3.24	3.26	3.26	0.00	0.00	3.25	3.26
* CIERRE	VARIACIÓN CON RESPECTO AL MES ANTERIOR*				COMPRA :	0.000	VENTA :	0.000
* CIERRE	MERCADO INFORMAL PROMEDIO DEL MES*				COMPRA :	3.240	VENTA :	3.260

FUENTE: BCR

ELABORACIÓN: Sección Estudios Económicos BCR - Sucursal Piura

DÓLAR EN EL MERCADO INFORMAL

(Nuevos Soles por Dólar)

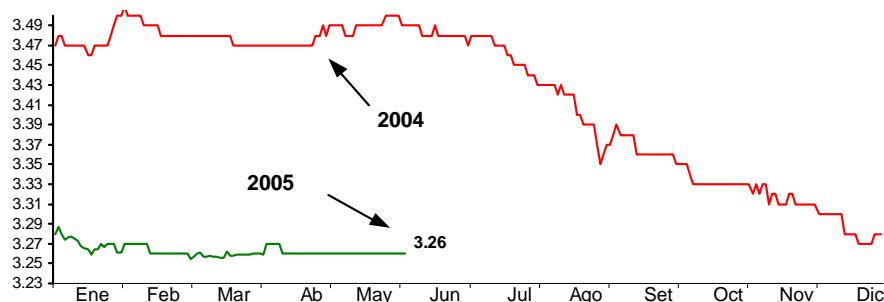

II. PRODUCCIÓN

La producción de bienes en Piura disminuyó 5,4 por ciento con relación a mayo del 2004, lo cual se explicó por la caída de los sectores pesquero, manufacturero y minero, no compensada con el aumento observado en los sectores agropecuario y construcción.

PRODUCTO BRUTO INTERNO

(Variación Porcentual)*

Sectores	Mensual	Acumulado
Agropecuaria	10,9	13,6
Pesca	-33,5	-29,8
Minería	-2,1	-3,2
Manufactura	-14,7	-13,5
Construcción	8,0	4,4
PBI	-5,4	-4,8

(*) Del Valor Bruto de la Producción

2.1. Producción agropecuaria

En mayo, la **producción agropecuaria** creció 10,9 por ciento respecto a igual mes del año precedente, por la expansión de los subsectores agrícola (19,6 por ciento) y pecuario (2,9 por ciento). En el lapso enero-mayo, el aumento fue de 13,6 por ciento.

PRODUCCIÓN AGROPECUARIA

(Variación Porcentual)*

Sector	Mayo	Enero-Mayo
Agropecuaria	10,9	13,6
Agrícola	19,6	20,0
Pecuario	2,9	4,7

* Del valor bruto de la producción

FUENTE : Ministerio de Agricultura - Piura

PRODUCCIÓN AGROPECUARIA

Variación Porcentual Anual

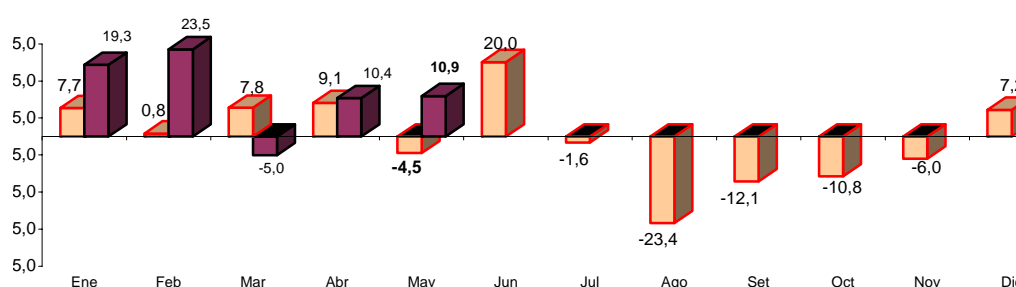

FUENTE : Ministerio de Agricultura - Región Piura

ELABORACIÓN: Sección Estudios Económicos BCR - Sucursal Piura.

En el mes, el buen desempeño del subsector agrícola estuvo ligado principalmente a la mayor producción de plátano, limón, algodón, maíz amiláceo, frijol grano seco y yuca.

El aumento en la producción de **limón** se explicó por el ingreso de nuevas plantaciones a la producción y a la mejor disponibilidad de agua durante el período de floro-fructificación; mientras que en el caso de **plátano** fue resultado de un mejor manejo del cultivo.

El volumen producido de **arroz** disminuyó 9 por ciento por la menor área cosechada (-16 por ciento), pese a que el clima y la disponibilidad de agua favorecieron un mejor rendimiento (8 211 Kg/Ha frente a 7 558 Kg/Ha). Sin embargo, se espera que la mayor cosecha de este cultivo se registre en los meses de junio y julio.

PRODUCCIÓN AGRÍCOLA (TM)

CULTIVOS	2004		2005		VAR %		ENERO - MAYO		
	MAYO	ABRIL	MAYO	MAY05/ ABR05	MAY05/ MAY04	2004	2005	VAR %	
PERMANENTES									
Café	124	35	59	68,6	-52,4	209	94	-55,0	
Limón	12 006	11 789	12 415	5,3	3,4	60 759	62 760	3,3	
Mango	0	0	0	n.d.	n.d.	103 423	125 959	21,8	
SEMI-PERMANENTES									
Papaya	181	90	75	-16,7	-58,6	387	412	6,5	
Plátano	12 376	15 869	17 649	11,2	42,6	70 930	80 157	13,0	
Espárrago	0	0	0	n.d.	n.d.	32	0	-100,0	
TRANSITORIOS									
Algodón	116	0	335	n.d.	188,8	116	335	188,8	
Arroz	12 614	447	11 504	2.473,6	-8,8	70 602	90 560	28,3	
Cebada Grano	0	0	0	n.d.	n.d.	0	0	n.d.	
Frijol G/S	32	210	222	5,7	593,8	39	722	1.751,3	
Maíz Amarillo Duro	3 576	932	3 348	259,2	-6,4	14 531	14 529	0,0	
Maíz Amiláceo	80	513	483	-5,8	503,8	80	1 552	1.840,0	
Papa	648	950	750	-21,1	15,7	3 318	3 970	19,7	
Trigo	0	0	0	n.d.	n.d.	0	2	n.d.	
Yuca	56	480	328	-31,7	485,7	895	3 124	249,1	

FUENTE : Ministerio de Agricultura - Región Piura

ELABORACIÓN: Sección Estudios Económicos BCR - Sucursal Piura.

PRODUCCION AGRICOLA, 2005

Participación Porcentual

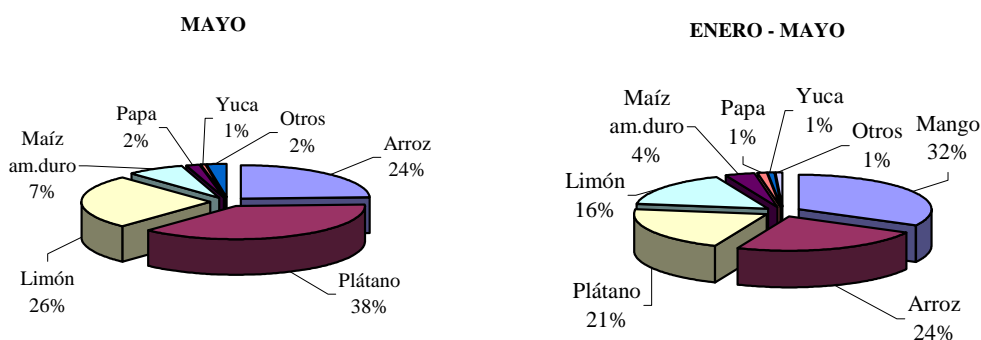

Se observó incremento significativo en la superficie cosechada de frijol grano seco, maíz amiláceo y de yuca. En cuanto al primero, influyó el asesoramiento técnico de parte de algunas ONG e instituciones locales, las que además compran la producción.

COSECHAS DE CULTIVOS TRANSITORIOS

(HAS)

CULTIVOS	2004		2005		VAR %		ENERO - MAYO		
	MAYO	ABRIL	MAYO	MAY05/ ABR05	MAY05/ MAY04	2004	2005	VAR %	
Algodón	0	0	0	n.d.	n.d.	0	0	n.d.	
Arroz	1 669	60	1 401	2.235,0	-16,1	8 674	9 310	7,3	
Cebada Grano	0	0	0	n.d.	n.d.	0	0	n.d.	
Frijol G/S	40	232	228	-1,7	470,0	58	750	1.193,1	
Maíz Amarillo Duro	962	226	711	214,6	-26,1	3 751	3 299	-12,1	
Maíz Amiláceo	80	625	465	-25,6	481,3	80	1 645	1.956,3	
Papa	56	70	55	-21,4	-1,8	290	304	4,8	
Trigo	0	0	0	n.d.	n.d.	2	2	0,0	
Yuca	8	39	63	61,5	687,5	32	441	1.278,1	
TOTAL	2 815	1 252	2 923	133,5	3,8	12 887	15 751	22,2	

FUENTE : Ministerio de Agricultura - Región Piura.

ELABORACIÓN : Sección Estudios Económicos BCR - Sucursal Piura.

Se sembraron 947 Has de los principales cultivos transitorios frente a 1 784 Has en mayo del 2004; lo que significó una disminución de 47 por ciento. Ello fue determinado básicamente por la menor instalación de maíz amarillo duro, trigo y yuca debido a la poca intensidad de las lluvias que se presentaron en la parte alta de la sierra de la región. En este mes no hubo siembra de algodón, a diferencia del año pasado cuando se instalaron 176 Has.

SIEMBRAS DE LOS PRINCIPALES CULTIVOS

(HAS)

CULTIVOS	2004		2005		VAR %		CAMPANA : AGOSTO - MAYO		
	MAYO	ABRIL	MAYO	MAY05/ ABR05	MAY05/ MAY04	2003-2004	2004-2005	VAR %	
PERMANENTES	0	158	0	-100,0	n.d.	139	158	13,7	
Café	0	0	0	n.d.	n.d.	128	0	-100,0	
Limón	0	84	0	-100,0	n.d.	11	84	663,6	
Mango	0	74	0	-100,0	n.d.	0	74	n.d.	
SEMI-PERMANENTES	0	7	0	-100,0	n.d.	300	296	-1,3	
Papaya	0	2	0	-100,0	n.d.	8	15	87,5	
Plátano	0	5	0	-100,0	n.d.	271	281	3,7	
Espárrago	0	0	0	n.d.	n.d.	21	0	-100,0	
TRANSITORIOS	1 784	8 666	947	-89,1	-46,9	92 353	102 172	10,6	
Algodón	176	332	0	-100,0	-100,0	15 848	15 263	-3,7	
Arroz	0	4 477	0	-100,0	n.d.	39 403	39 471	0,2	
Cebada Grano	10	90	0	-100,0	-100,0	324	609	88,0	
Frijol G/S	292	60	489	715,0	67,5	2 666	3 230	21,2	
Maíz Amarillo Duro	882	1 212	245	-79,8	-72,2	12 772	17 425	36,4	
Maíz Amiláceo	0	0	0	n.d.	n.d.	13 768	15 578	13,1	
Papa	82	59	145	145,8	76,8	751	918	22,2	
Sorgo grano	0	0	0	n.d.	n.d.	0	0	n.d.	
Trigo	220	2 328	18	-99,2	-91,8	6 085	8 482	39,4	
Yuca	122	108	50	-53,7	-59,0	736	1 196	62,5	

FUENTE : Ministerio de Agricultura - Región Piura.

ELABORACIÓN : Sección Estudios Económicos BCR - Sucursal Piura.

Los **precios en chacra** de arroz y limón disminuyeron 40 y 19 por ciento, respectivamente, en comparación con mayo del 2004. En cambio, el precio del plátano se incrementó 17 por ciento.

PRECIO EN CHACRA DE PRINCIPALES CULTIVOS

(Nuevos soles/Kg.)

CULTIVOS	2004	2005		VAR %	
	MAYO	ABRIL	MAYO	MAY05/ ABR05	MAY05/ MAY04
Algodón	2,38	0,00	2,27	n.d.	-4,6
Arroz	1,10	0,86	0,66	-23,3	-40,0
Café	3,00	2,50	3,90	56,0	30,0
Cebada Grano	0,00	0,00	0,00	n.d.	n.d.
Espárrago	0,00	0,00	0,00	n.d.	n.d.
Frijol G/S	1,00	1,85	1,83	-1,1	83,0
Limón	0,31	0,25	0,25	0,0	-19,4
Maíz Amarillo Duro	0,53	0,52	0,51	-1,9	-3,8
Maíz Amiláceo	1,20	0,60	0,63	5,0	-47,5
Mango	0,00	0,00	0,00	n.d.	n.d.
Papa	0,54	0,52	0,50	-3,8	-7,4
Plátano	0,24	0,36	0,28	-22,2	16,7
Yuca	0,80	0,64	0,57	-10,9	-28,8

FUENTE : Ministerio de Agricultura - Región Piura.

ELABORACIÓN : Sección Estudios Económicos BCR - Sucursal Piura.

La **represa de Poechos** registró un repunte en su disponibilidad de agua, merced a la presencia de lluvias en la sierra de Piura y cerró mayo con una dotación de 469,8 MMC frente a 217,5 MMC de similar mes del 2004.

AGUA ALMACENADA EN EL RESERVORIO DE POECHOS

Capacidad máxima 1000 MMC; Capacidad mínima 430 MMC

	2004	2005
Enero	146,1	102,2
Febrero	121,7	232,7
Marzo	163,2	374,1
Abril	226,4	466,5
Mayo	217,5	469,8
Junio	304,4	
Julio	318,7	
Agosto	265,0	
Setiembre	223,9	
Octubre	169,8	
Noviembre	149,7	
Diciembre	184,4	

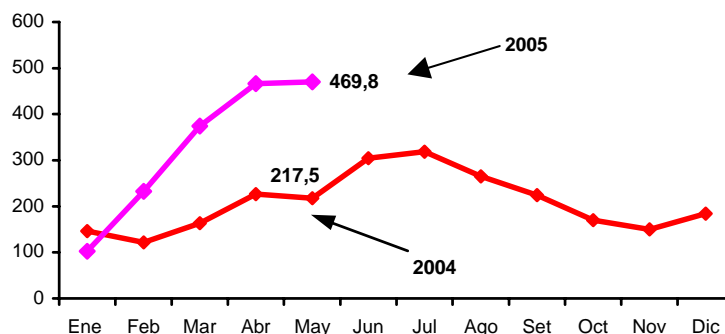

FUENTE : Proyecto Chira-Piura

ELABORACIÓN: Sec. Estudios Eco. BCR - Sucursal Piura

Al término del mes, el **reservorio de San Lorenzo** almacenó 202,7 MMC frente a 93 MMC de igual período del año anterior. Existe disponibilidad de agua para atender los frutales de este valle.

AGUA ALMACENADA EN EL RESERVORIO DE SAN LORENZO

Capacidad máxima 257 MMC

	2004	2005
Enero	72,5	46,8
Febrero	58,0	85,4
Marzo	80,7	165,8
Abril	100,5	217,3
Mayo	93,0	202,7
Junio	102,2	
Julio	111,6	
Agosto	63,0	
Setiembre	39,5	
Octubre	35,8	
Noviembre	30,2	
Diciembre	50,7	

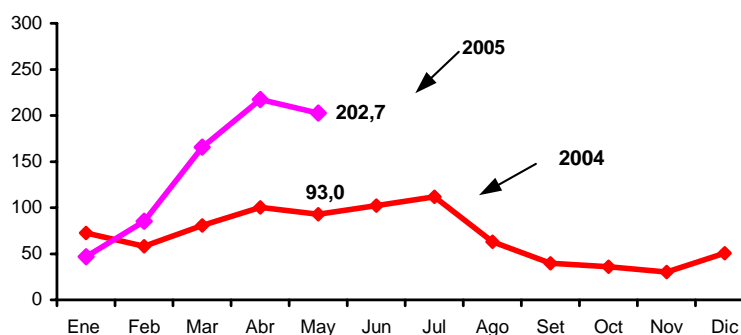

FUENTE : Proyecto Chira-Piura

ELABORACION: Sec. Estudios Eco. BCR - Sucursal Piura

En términos de VBP, la actividad pecuaria creció 2,9 por ciento respecto a mayo del 2004 y se observó mayores volúmenes de carnes (excepto en vacuno), huevos y leche. En el caso de las aves, la mayor saca se explicó por una medida tendente a evitar la sobrepoblación en las granjas.

PRODUCCIÓN PECUARIA EN PIURA

(TM)

ESPECIES	2004	2005		VAR %		ENERO - MAYO		
	MAYO	ABRIL	MAYO	MAY05/ ABR05	MAY05/ MAY04	2004	2005	VAR %
AVES								
Carne	1 981	1 976	1 992	0,8	0,6	10 004	9 845	-1,6
Huevos	392	415	423	1,9	7,9	1 960	1 823	-7,0
VACUNO								
Carne	1 606	1 757	1 514	-13,8	-5,7	7 792	8 337	7,0
Leche	2 148	2 320	2 370	2,2	10,3	11 520	15 600	35,4
OVINO								
Carne	135	135	138	2,2	2,2	686	656	-4,4
Lana	0	0	0	n.d.	n.d.	0	0	n.d.
PORCINO								
Carne	640	724	672	-7,2	5,0	3 390	3 644	7,5
CAPRINO								
Carne	365	395	443	12,2	21,4	1 821	1 893	4,0
TOTAL	7 267	7.722	7.552	-2,2	3,9	37 173	41 798	12,4

FUENTE : Ministerio de Agricultura - Región Piura

ELABORACION : Sección Estudios Económicos BCR - Sucursal Piura.

2.2. Producción pesquera

La producción pesquera mensual decreció 33 por ciento respecto a igual mes del 2004, por la menor pesca de especies para harina, congelado y fresco, consecuencia de condiciones climáticas adversas (inclusive, la presencia de oleajes anómalos en todo el litoral). Ello contrarrestó el significativo aumento en la extracción destinada a conservas (169 por ciento). Durante los 5 primeros meses del año, la contracción fue de 30 por ciento.

DESTINO	PRODUCCION PESQUERA (T.M.)							
	2004		2005		VAR %		ENERO - MAYO	
	MAYO	ABRIL	MAYO	MAY05/ ABR04	MAY05/ MAY04	2004	2005	VAR %
Consumo Humano Directo	27 868	19 100	19 592	2,6	-29,7	129 856	97 181	-25,2
Congelado	21 111	9.781	12.250	25,2	-42,0	99 515	56 533	-43,2
Enlatado	811	3.804	2.179	-42,7	168,6	5 423	14 328	164,2
Fresco	5 905	5.515	5.163	-6,4	-12,6	24 818	26 320	6,1
Algas	41	0	0	n.d	-100,0	100	0	-100,0
Consumo Humano Indirecto	214.789	64.860	123.323	90,1	-42,6	457 609	188.182	-58,9
Harina	214 789	64.860	123.323	90,1	-42,6	457 609	188 182	-58,9
Variación % del Valor Bruto de la Producción				19,1	-33,5			-29,8

FUENTE : Ministerio de Pesquería - Región Piura

ELABORACIÓN : Sección Estudios Económicos BCR - Sucursal Piura.

PRODUCCIÓN PESQUERA

Variación Porcentual Anual

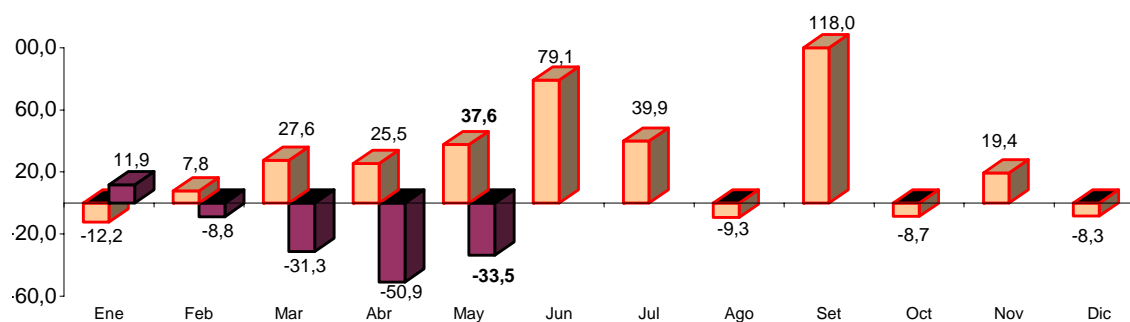

FUENTE : Dirección de Pesquería - Región Tumbes

ELABORACIÓN: Sección Estudios Económicos BCR - Sucursal Piura.

En el lapso enero-mayo, la actividad orientada al consumo humano indirecto representó el 66 por ciento de la producción pesquera regional, debido al levantamiento de la veda de anchoveta. No obstante, los niveles de extracción de esta especie estuvieron por debajo de lo esperado, a raíz del desplazamiento de cardúmenes hacia el centro y sur del país.

En el mes, las especies más capturadas fueron anchoveta con 123 927 T.M y pota con 15 353 T.M; sin embargo, su presencia fue inferior a la registrada en igual mes del año pasado: 214 348 T.M y 23 602 T.M, respectivamente.

EXTRACCION DE RECURSOS HIDROBIOLÓGICOS (T.M.)

	2004	2005		VAR %		ENERO - MAYO		
	MAYO	ABRIL	MAYO	MAY05/ ABR05	MAY05/ MAY04	2004	2005	VAR %
Anchoveta	214 348	67 775	123 927	82,9	-42,2	457 199	193 662	-57,6
Anguila	626	555	209	-62,3	-66,6	3 343	3 068	-8,2
Atún	454	233	486	108,6	7,0	1 278	1 338	4,7
Barrilete	3	297	898	202,4	29.833,3	425	3 400	700,0
Bereche	3	1	0	-100,0	-100,0	33	3	-90,9
Caballa	15	76	214	181,6	1.326,7	492	1 701	245,7
Calamar	1 014	344	22	-93,6	-97,8	9 107	2 029	-77,7
Jurel	0	0	0	n.d.	n.d.	1 667	13	-99,2
Langostino	1	7	4	-42,9	300,0	107	37	-65,4
Machete	2	0	0	n.d.	-100,0	4	4	0,0
Merluza	1 195	1 715	958	-44,1	-19,8	6 076	6 847	12,7
Pota	23 602	11 796	15 353	30,2	-35,0	100 671	64 925	-35,5
Samasa	446	0	49	n.d.	-89,0	874	49	-94,4
Sardina	0	0	0	n.d.	n.d.	71	0	-100,0
Volador	0	3	0	-100,0	n.d.	0	15	n.d.
Otros	948	1 158	803	-30,7	-15,3	6 118	8 281	35,6
TOTAL	242 657	83 960	142 923	70,2	-41,1	587 465	285 372	-51,4

FUENTE : Ministerio de Pesquería - Región Piura

ELABORACIÓN : Sección Estudios Económicos BCRP - Sucursal Piura.

Cabe señalar que, en el caso de la anchoveta, se suspendió la pesca durante algunos días, pues IMARPE detectó la presencia de especies juveniles en un porcentaje muy superior al permitido (10 por ciento de las capturas diarias).

PRINCIPALES ESPECIES HIDROBIOLÓGICAS, 2005

Participación Porcentual

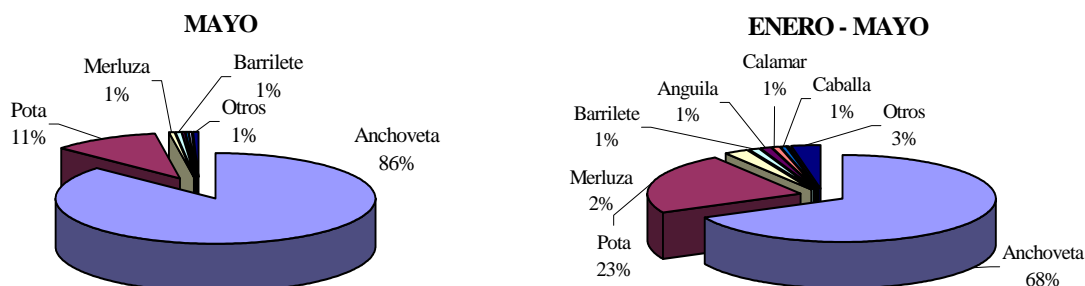

2.3. Producción de hidrocarburos

En mayo, la producción de hidrocarburos se contrajo 2,1 por ciento en comparación con análogo mes del 2004, debido a la menor extracción de gas, la cual no pudo ser compensada por el incremento en la producción de petróleo. En el acumulado a mayo, el sector se contrajo 3,2 por ciento.

EXTRACCIÓN DE PETRÓLEO Y GAS

EXTRACCIÓN		2004		2005		VAR %		ENERO - MAYO		
		MAYO	ABRIL	MAYO	MAY05/ ABR05	MAY05/ MAY04	2004	2005	VAR %	
PETRÓLEO (En barriles)										
COSTA	Lotes	539 311	576 234	598 012	3.8	10.9	2 661 494	2 867 015	7.7	
Petroperú										
Petrobras	X	342 749	371 809	386 891	4.1	12.9	1 697 225	1 855 488	9.3	
P. Monterrico-EX VEGSA	II	16 295	16 520	17 087	3.4	4.9	81 231	84 742	4.3	
Río Bravo	IV	16 673	27 119	23 801	-12.2	42.8	81 976	124 457	51.8	
Mercantile-EX MPOG	III	17 567	27 319	28 678	5.0	63.2	85 833	136 804	59.4	
Unipetro	IX	9 510	8 721	9 085	4.2	-4.5	48 386	44 410	-8.2	
Sapet	VI VII	112 530	100 881	105 905	5.0	-5.9	550 469	513 170	-6.8	
Gmp.	I Y V	23 987	23 865	26 565	11.3	10.7	116 374	107 944	-7.2	
ZÓCALO		329 333	306 125	288 541	-5.7	-12.4	1 663 769	1 509 261	-9.3	
Petrotech	Z-2B	329 333	306 125	288 541	-5.7	-12.4	1 663 769	1 509 261	-9.3	
TOTAL PETRÓLEO PIURA		868 644	882 359	886 553	0.5	2.1	4 325 263	4 376 276	1.2	
GAS (Miles pies cúbicos)										
COSTA	Lotes	652 472	318 794	593 998	86.3	-9.0	2 247 243	1 775 119	-21.0	
Gmp.	I	72 827	72 486	87 674	21.0	20.4	215 241	294 204	36.7	
Sapet	VI	128 884	30 432	130 920	330.2	1.6	575 166	227 370	-60.5	
Petrobras	X	303 549	170 963	331 233	93.7	9.1	1 135 139	1 132 990	-0.2	
Olympic	XIII	147 212	44 913	44 171	-1.7	-70.0	321 697	120 555	-62.5	
ZÓCALO		548 966	0	286 998	n.d	-47.7	1 485 066	289 182	-80.5	
Petrotech	Z-2B	548 966	0	286 998	n.d	-47.7	1 485 066	289 182	-80.5	
TOTAL GAS PIURA		1 201 438	318 794	880 996	176.4	-26.7	3 732 309	2 064 301	-44.7	

FUENTE : PERUPETRO
ELABORACION: Sección de Estudios Económicos BCR - Sucursal Piura

La extracción de **petróleo** aumentó 2,1 por ciento respecto a mayo del año anterior, por la mayor actividad que registraron las empresas Mercantile, Río Bravo, Petrobras, Gmp y P. Monterrico. Estas empresas registraron una participación del 54,5 por ciento en la producción total del mes.

La extracción de **gas** se contrajo 27 por ciento con relación a similar mes del año pasado, a raíz del desempeño negativo de las empresas Olympic y Petrotech.

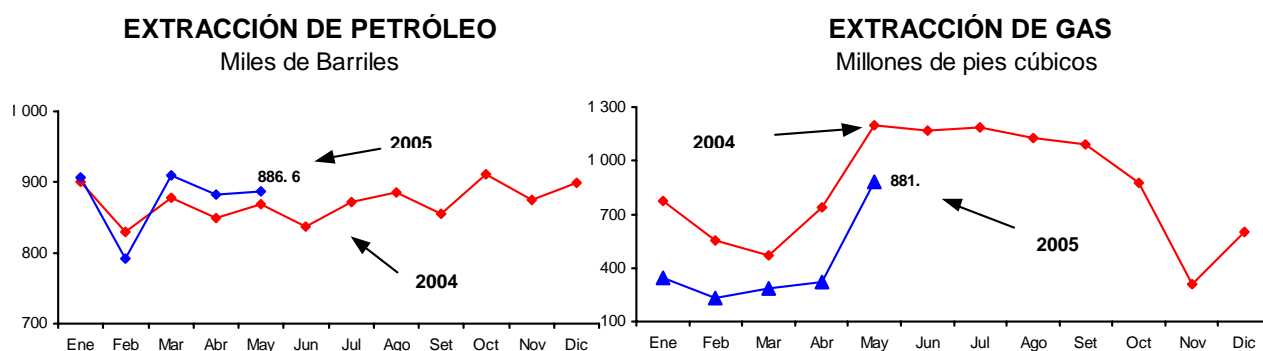

2.4. Producción manufacturera

La producción manufacturera mensual decreció 14,7 por ciento con relación a mayo del año pasado, consecuencia, básicamente, del pobre desempeño de la industria pesquera. En los primeros 5 meses del año, la caída acumulada fue de 13,5 por ciento.

PRODUCTOS	PRODUCCION INDUSTRIAL (TM)							
	2004	2005		VAR %		ENERO-MAYO		
	MAYO	ABRIL	MAYO	MAY05/ ABR05	MAY05/ MAY04	2004	2005	VAR %
Aceites comestibles								
Vegetales	721	1 386	1 358	-2,0	88,3	3 877	8 050	107,6
Compuestos	1 042	700	922	31,8	-11,5	6 383	3 957	-38,0
Hilados de algodón								
PIMAX	433	420	447	6,4	3,4	1 959	2 124	8,4
Open end	0	0	0	n.d.	n.d.	2	0	-100,0
Harina de pescado	52 216	15 500	28 673	85,0	-45,1	109 821	45 441	-58,6
Conservas de pescado	410	1 200	1 000	-16,7	143,9	2 549	5 437	113,3
Aceite de Pescado	6 811	2 022	3 740	85,0	-45,1	14 325	5 927	-58,6
Pescado congelado	8 655	4 010	5 022	25,2	-42,0	40 801	23 178	-43,2
Harina de trigo	3 427	3 341	3 341	0,0	-2,5	15 598	14 002	-10,2
GLP *	165	168	157	-6,1	-4,5	792	782	-1,3
Gasolinas *	192	499	261	-47,7	36,0	1 143	1 339	17,2
Kerosene y turbo *	116	178	208	17,1	80,1	943	766	-18,7
Diesel y fuel oil	583	476	505	6,0	-13,4	2 409	2 618	8,7

* En miles de barriles

FUENTE : Empresas industriales del departamento.

ELABORACIÓN: Sección Estudios Económicos, BCRP Sucursal Piura

La actividad de procesamiento pesquero registró un comportamiento negativo a raíz de la poca disponibilidad de materia prima para la producción de harina, que descendió 45 por ciento y de pescado congelado (-42 por ciento). Cabe señalar que, a pesar de haberse levantado la veda de anchoveta durante la mayor parte del mes, no se obtuvieron niveles significativos de extracción de esta especie, al parecer por factores ambientales o climáticos que la hicieron desplazarse hacia el centro y sur del país.

De otro lado, la producción de aceites comestibles repuntó 36 por ciento, a raíz de mayores volúmenes procesados de aceite vegetal. No obstante, esta rama fabril siguió afrontando la debilidad del mercado doméstico y la competencia de productos importados.

La industria de hilados de algodón creció 3,4 por ciento en virtud de un buen desempeño del mercado interno y externo de este producto, traducido en una mejora de las ventas del mes de 19 por ciento y de las ventas acumuladas en el lapso enero-mayo de 10,5 por ciento. Asimismo, las previsiones para el mes siguiente son favorables.

La rama de derivados del petróleo registró una recuperación del 8,2 por ciento, merced a una mayor producción de gasolina (36 por ciento) y kerosene y turbo (80 por ciento), lo que compensó con creces la contracción en los casos del GPL (-4,5 por ciento) y del diesel y fuel oil (-13,4 por ciento).

En lo que va del año, la caída de 13,5 por ciento en la actividad manufacturera respondió al menor procesamiento de productos pesqueros (-44 por ciento) y de harina de trigo (-10 por ciento). Empero, se registraron tasas positivas en los casos de los aceites comestibles (27 por ciento), hilados de algodón (8,4 por ciento) y refinación de petróleo (4,1 por ciento).

ENCUESTAS

Según las encuestas aplicadas a una muestra de 32 empresas de la actividad industrial y comercial, las ventas registraron un comportamiento relativamente desfavorable comparado con mayo del 2004, sobre todo en el sector manufacturero.

RESUMEN DE APLICACIÓN DE ENCUESTAS SOBRE VENTAS

(En Porcentaje Respecto al Total de Empresas)

RUBRO	VENTAS						PERSPECTIVAS DE VENTAS *						N° DE EMP.
	MAY05/ABRR05			MAY05/MAY04			JUNIO-2005			JULIO-2005			
	+	=	-	+	=	-	+	=	-	+	=	-	
A) INDUSTRIAL	17	17	67	25	17	58	17	50	33	8	58	33	12
B) COMERCIAL	43	9,5	48	43	10	48	33	24	42,9	71	14	14	20
Minorista	29	14	57	29	14	57	29	36	36	64	21	14	13
Mayorista	71	0	29	71	0	29	43	0	57	86	0	14	7

* Respecto de similar mes del año anterior.

FUENTE : Encuestas a empresas comerciales

ELABORACION: Sección Estudios Económicos, BCRP - Sucursal Piura

ENCUESTAS INDUSTRIALES

En comparación con mayo del año pasado, el 58 por ciento de las empresas encuestadas mostró una disminución en sus ventas, en tanto que sólo el 25 por ciento registró incremento y el 17 por ciento no observó variación alguna. Cabe mencionar que en casos como el de la industria oleaginosa, molinería de trigo y productos madereros, influyó la debilidad de la demanda y la competencia de productos importados, en tanto que la rama procesadora de pescado fue afectada por la insuficiencia de la materia prima. La única actividad que registró un comportamiento positivo fue la de hilados de algodón.

ENCUESTA DE VENTAS DE EMPRESAS INDUSTRIALES DE PIURA - MAYO 2005
(En Porcentaje Respecto al Total de Empresas Encuestadas)

RUBRO	VENTAS						MAT. PRIMA			PERSPECTIVAS DE VENTAS *						TOTAL DE EMPR.			
	MAY05/ABR05			MAY05/MAY04			MAY05/ABR05			JUNIO 2005			JULIO 2005						
	+	=	-	+	=	-	+	=	-	+	=	-	+	=	-				
1. Alimentos	17	0	83	33	0	67	0	17	33	0	17	67	17	0	17	67	17	6	
1.1 Aceite comest.	50	0	50	50	0	50	0	50	0	50	0	100	0	0	100	0	2		
1.2 Proc. Pescado	0	0	100	33	0	67	0	67	33	0	0	33	67	0	0	33	67	3	
1.3 Molinería de trigo	0	0	100	0	0	100	0	0	100	0	0	100	0	0	100	0	1		
2. Bebidas	0	100	0	0	100	0	0	100	0	0	0	100	0	0	100	0	2		
3. Textiles	100	0	0	100	0	0	0	100	0	0	0	100	0	0	100	0	1		
4. Fab. Prod. madera	0	0	100	0	0	100	0	0	100	0	0	100	0	0	100	0	3		
TOTAL	17	17	67	25	17	58	0	33	25	42	0	17	50	33	0	8	58	33	12

* Respecto de similar mes del año anterior.

Fuente : Encuestas de Emp. Industriales

Elaboración : Sección Estudios Económicos BCRP - Sucursal Piura

Las perspectivas de ventas para el siguiente mes son favorables para el 17 por ciento de las empresas declarantes, en tanto que el 33 por ciento abriga expectativas pesimistas y la mitad no espera cambios.

ENCUESTAS COMERCIALES

De las empresas encuestadas, el 48 por ciento disminuyó sus ventas respecto a mayo 2004, mientras que el 43 por ciento experimentó un incremento y el 10 por ciento no mostró variación. Por rubros gruesos, el menor desempeño de ventas se apreció en el comercio minorista, dentro del cual el 57 por ciento de las empresas declarantes observó una contracción.

Con relación a abril, el comportamiento fue similar ya que el 48 por ciento de las empresas evidenció una disminución en sus ventas y el 43 por ciento registró aumento. Para julio, las perspectivas son favorables, debido a la mayor demanda estacional por Fiestas Patrias.

ENCUESTA DE VENTAS DE EMPRESAS COMERCIALES PIURA -MAYO 2005
(en porcentajes respecto al total de empresas)

RUBRO	VENTAS						STOCK DE MERCADERIA			PERSPECTIVAS DE VENTAS						N° DE EMP
	MAY05/MAY04			MAY05/ABR05			MAY05/ABR05			JUNIO			JULIO			
	+	=	-	+	=	-	+	=	-	+	=	-	+	=	-	
A) SECTOR COMERCIO	43	10	48	43	10	48	33	38	29	33	24	43	71	14	14	20
1. VTAS. MINORISTAS	29	14	57	29	14	57	29	50	21	29	36	36	64	21	14	13
1.2 Confecciones y Telas	100	0	0	100	0	0	100	0	0	0	0	100	100	0	0	1
1.3 Prendas de Vestir	100	0	0	100	0	0	100	0	0	100	0	0	100	0	0	1
1.4 Calzado	0	50	50	0	50	50	50	50	0	50	50	0	50	50	0	2
1.5 Prod. Farmacéuticos	0	50	50	0	50	50	0	100	0	50	50	0	100	0	0	2
1.6 Muebles	50	0	50	50	0	50	0	50	50	0	0	100	100	0	0	2
1.8 Mat. Const.Ferretería	33	0	67	33	0	67	33	67	0	33	33	33	67	0	33	2
1.9 Cueros y Suelas	0	0	100	0	0	100	0	0	100	0	0	100	0	0	100	1
1.10 Librería	0	0	100	0	0	100	0	100	0	0	100	0	0	100	0	1
1.11 Oxígeno Industrial	0	0	100	0	0	100	0	0	100	0	100	0	0	100	0	1
2. VTAS. MAYORISTAS	71	0	29	71	0	29	43	14	43	43	0	57	86	0	14	7
2.1 Productos Abarrotados	100	0	0	50	0	50	0	0	100	100	0	0	100	0	0	2
2.3 Vta. De combustible	100	0	0	100	0	0	100	0	0	0	0	100	100	0	0	1
2.4 Vta./Alq. de Maq. Pesada	0	0	100	50	0	50	0	50	50	0	0	100	50	0	50	2
2.5 Gas(GLP)/Oxígeno	100	0	0	100	0	0	100	0	0	100	0	0	100	0	0	1
2.6 Vta. De camas y colchones	100	0	0	100	0	0	100	0	0	0	0	100	100	0	0	1
TOTAL	43	10	48	42.857	9.5238	47.62	33.333	38.1	28.571	33.333	23.81	42.857	71.429	14.286	14.286	20

FUENTE : Empresas Comerciales de Piura

ELABORACION: Sección de Estudios Económicos, BCRP - Sucursal Piura

2.5. Construcción

El **sector construcción**, medido indirectamente por los despachos de cemento hacia la región, creció 8,0 por ciento, respecto a mayo del 2004. En lo que va del año, el sector creció 4,4 por ciento en comparación con similar periodo del año anterior.

DESPACHOS DE CEMENTO

Toneladas

	2004	2005		VAR %		ENERO - MAYO		
	MAYO	ABRIL	MAYO	MAY05/ ABR05	MAY05/ MAY04	2004	2005	VAR %
Despachos de Cemento	11 215	11 205	12 109	8.1	8.0	57 681	60 237	4.4
Total	11 215	11 205	12 109	8.1	8.0	57 681	60 237	4.4

ELABORACIÓN : Sección Estudios Económicos BCR - Sucursal Piura.

DESPACHOS DE CEMENTO

Variación Porcentual Anual

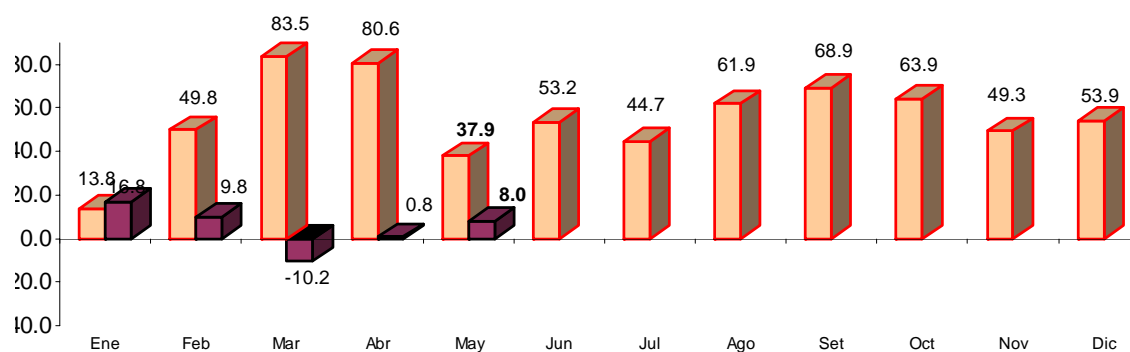

ELABORACIÓN: Sección Estudios Económicos BCR - Sucursal Piura.

III. EMPLEO

El **empleo urbano**, en la empresa privada de 10 a más trabajadores, de las 4 ciudades más importantes de Piura (Piura, Paita, Sullana y Talara), creció 11,0 por ciento respecto a mayo del año anterior. Incidió en ello la mayor demanda laboral en dichas ciudades.

INDICE DE EMPLEO URBANO PRINCIPALES CIUDADES, DEPARTAMENTO PIURA

Empresas de 10 a más Trabajadores *

CIUDAD	MAY05/ MAY04	ENE-MAY05/ ENE-MAY04
Piura	8.8	12.4
Paita	1.4	-6.9
Sullana	8.3	24.7
Talara	21.0	21.8
TOTAL	11.0	16.9

* Al primer día de cada mes

Nota: Índice Total Enero 2003 =100

FUENTE : DRTPE - Observatorio Socio Económico Laboral - Piura

ELABORACIÓN: Sección Estudios Económicos. BCR - Suc. Piura

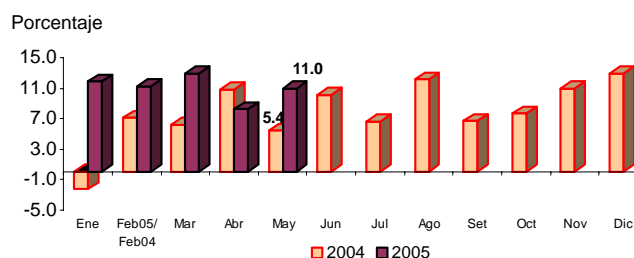

En la ciudad de **Talara**, el número de trabajadores contratados se incrementó 21 por ciento, debido al dinamismo de los sectores comercial, Industrial, extractivo, transporte y comunicaciones y electricidad, gas y agua.

En **Piura**, el aumento de 9 por ciento se explicó por la mayor demanda laboral en las actividades industrial (45 por ciento), servicios (7,7 por ciento) y comercio (4,8 por ciento).

En **Sullana**, el empleo creció 8,3 por ciento, explicado principalmente por la mayor captación de personal en el sector extractivo (286,5 por ciento), industria (9,5 por ciento) y servicios (2,7 por ciento).

En **Paita**, el empleo aumentó 1,4 por ciento, en virtud del mayor dinamismo en los sectores extractivo y transporte y comunicaciones, a pesar de la contracción en la actividad industrial.

EMPLEO URBANO PRINCIPALES CIUDADES: DEPARTAMENTO PIURA

Empresas de 10 y más trabajadores *

SECTOR ECONÓMICO	VAR. % MAY05/MAY04				VAR. % ENE-MAY05/ ENE-MAY04			
	PIURA	PAITA	SULLANA	TALARA	PIURA	PAITA	SULLANA	TALARA
Extractivas	-6,1	15,9	286,5	25,6	1,7	21,2	286,9	29,5
Industria	44,6	-0,1	9,5	39,2	57,6	-10,3	13,3	33,4
Elec. Gas y Agua	-2,7	5,1	-5,9	1,2	-4,9	1,6	-3,2	1,8
Comercio	4,8	9,2	-27,7	57,1	8,5	4,9	34,3	22,4
Tran. y Com.	-11,2	16,4	-13,5	9,4	-2,5	14,4	-5,4	7,2
Servicios	7,7	4,4	2,7	-9,9	6,5	20,2	4,5	-14,4
TOTAL	8,8	1,4	8,3	21,0	12,4	-6,9	24,7	21,8

* La información corresponde al primer día de cada mes

FUENTE : DRTPE - Observatorio Socio Económico Laboral - Piura

ELABORACIÓN: Sección Estudios Económicos BCR - Sucursal Piura

IV. SECTOR EXTERNO

4.1. Exportaciones

En mayo, las **exportaciones** efectuadas por las aduanas de Paita y Talara sumaron US\$ 94,4 millones, lo que significó un incremento de 108 por ciento respecto a las registradas en igual mes del año pasado. Ello se explicó por la mayor oferta de productos tradicionales (181 por ciento) y no tradicionales (27 por ciento).

EXPORTACIONES POR PAITA Y TALARA

(Miles US \$)

PRODUCTOS	2004		2005		VAR %		ENERO - MAYO		
	MAYO	ABRIL	MAYO	MAY05/ ABR05	MAY05/ MAY04	2004	2005	VAR %	
I. TRADICIONALES	24 002	43 363	67 436	55,5	181,0	223 749	238 194	6,5	
AGROPECUARIOS	2 634	3 756	9 699	158,2	268,2	11 200	27 688	147,2	
PESQUEROS	3 604	5 035	6 672	32,5	85,1	52 452	38 211	-27,1	
PETRÓLEO Y DERIVADOS	17 763	34 572	51 066	47,7	187,5	160 097	172 294	7,6	
II. NO TRADICIONALES	21 235	21 277	26 940	26,6	26,9	135 141	148 920	10,2	
AGROPECUARIOS	4 659	3 932	6 424	63,4	37,9	55 124	59 093	7,2	
MADERA Y PAPELES	4	14	91	573,4	2 047,2	135	139	2,4	
METAL MECANICOS	1 144	0	0	n.d.	-100,0	1 318	431	-67,3	
MINERÍA NO METALICA	152	185	125	-32,5	-17,8	551	725	31,6	
PESQUEROS	13 367	15 437	17 846	15,6	33,5	69 224	79 740	15,2	
QUIMICO	441	825	942	14,2	113,7	2 934	3 581	22,1	
RESTO	1	2	0	-100,0	-100,0	2	3	14,0	
SIDEROMETALURGICO	1	0	0	n.d.	-99,7	9	4	-50,4	
TEXTIL	1 465	883	1 512	71,3	3,2	5 843	5 205	-10,9	
III. OTROS	71	0	0	n.d.	-100,0	211	12	-94,5	
TOTAL	45 308	64 640	94 376	46,0	108,3	359 101	387 125	7,8	

FUENTE : Aduanas

ELABORACIÓN : Sección Estudios Económicos BCR - Sucursal Piura.

En los 5 primeros meses del año, el ingreso de divisas acumulado superó en 7,8 por ciento el registrado en similar período del 2004, sustentado principalmente en el dinamismo del rubro agropecuario, tanto tradicional (147 por ciento) cuanto no tradicional (7 por ciento).

EXPORTACIONES POR PAITA Y TALARA

Variación Porcentual Anual

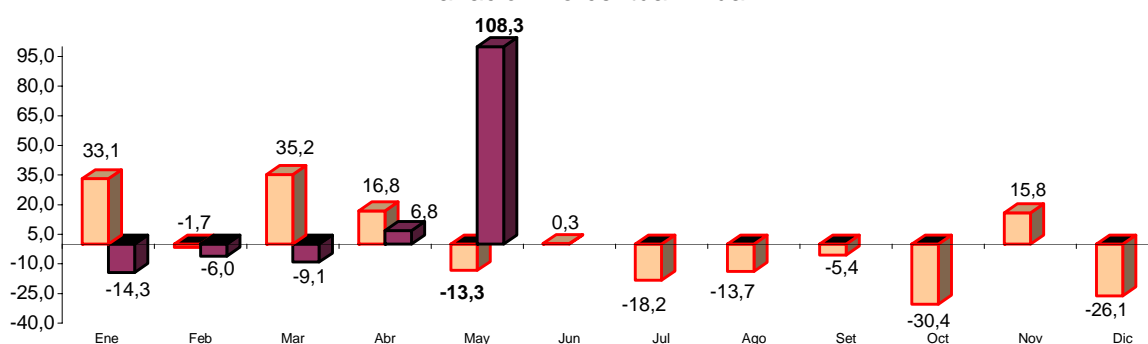

FUENTE : Aduanas Paita y Talara

ELABORACIÓN: Sección Estudios Económicos BCR - Sucursal Piura.

En el mes, la exportación de productos tradicionales llegó a US\$ 67,4 millones (71 por ciento del total) y estuvo constituida por petróleo y derivados (US\$ 51,1 millones), harina de pescado (US\$ 6,7 millones) y café (US\$ 9,6 millones). En lo que se refiere a petróleo y derivados, US\$ 19,6 millones correspondieron a la aduana de Talara, con un incremento de 76 por ciento respecto a mayo del 2004, inferior al dinamismo observado en la aduana de Paita para el mismo rubro (119 por ciento).

EXPORTACIONES POR PAITA Y TALARA, 2005

Participación Porcentual

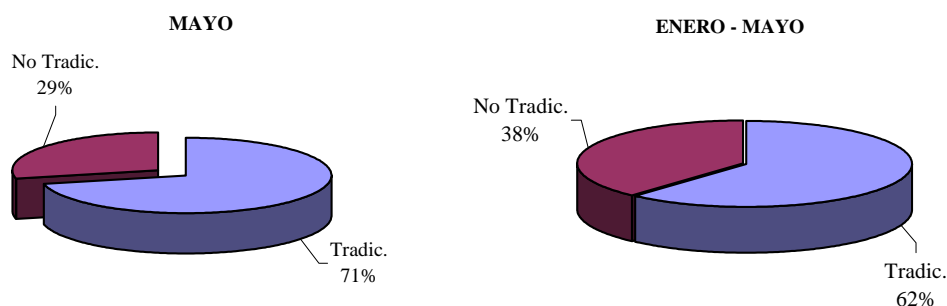

Del total de exportaciones efectuadas por Paita, en lo que va del año, 42 por ciento correspondió al sector pesquero, 31 por ciento al sector agropecuario y 24 por ciento a petróleo y derivados. La oferta de productos agropecuarios creció 31 por ciento.

El petróleo transado por Talara tuvo como destino a México (US\$ 11,7 millones), Panamá (US\$ 7,8 millones) y Ecuador (US\$ 89 mil); mientras que lo correspondiente a Paita se dirigió a Estados Unidos (US\$ 23,5 millones), Chile (US\$ 14,4 millones), China (US\$ 7,1 millones), España (US\$ 6,6 millones), Alemania (US\$ 4,9 millones).

Estados Unidos compró aceites crudos de petróleo (US\$ 17,2 millones), productos pesqueros (US\$ 3,3 millones), café (US\$ 881 mil) y frutas (US\$ 746 mil). **Chile** adquirió aceites crudos de petróleo (US\$ 14,2 millones), mientras **China**, harina de pescado (US\$ 4,0 millones) y otros productos pesqueros (US\$ 3,1 millones). **España** demandó crustáceos y moluscos congelados (US\$ 4,6 millones), frutas (US\$ 695 mil), hilados (US\$ 343 mil) y café (US\$ 243 mil) entre otros. **Alemania** adquirió café (US\$ 3,8 millones), pescado congelado (US\$ 968 mil) y frutas (US\$ 122 mil).

PRINCIPALES RUBROS DE EXPORTACION POR PAITA
(miles US\$)

SECTOR	RUBRO	2004		2005		VAR %		ENERO - MAYO		
		MAYO	ABRIL	MAYO	MAY05/ ABR05	MAY05/ MAY04	2004	2005	VAR %	
AGROPECUARIO	ALGODÓN	44	42	57	33,6	30,1	226	255	13,1	
	AZÚCAR	10	0	24	n.d.	142,6	34	106	212,8	
	CAFÉ	2.581	3.713	9.618	159,0	272,7	10.940	27.326	149,8	
	CEREALES Y SUS PREPARACIONES	17	14	11	-26,2	-39,7	107	78	-27,0	
	FRUTAS	1.987	1.929	3.737	93,7	88,1	39.545	43.831	10,8	
	LEGUMBRES	2.293	1.637	2.211	35,0	-3,6	12.664	12.511	-1,2	
	PRODUCTOS VEGETALES DIVERSOS	1	0	4	800,0	538,7	198	26	-86,7	
	RESTO DE PRODUCTOS AGROPECUARIOS	360	224	293	30,4	-18,7	2.205	1.508	-31,6	
	TE,CAFÉ,CACAO Y ESCENCIAS	1	127	169	33,4	29.103,6	404	1.139	181,5	
TOTAL	7.294	7.688	16.123	109,7	121,1	66.324	86.781	30,8		
MADERAS Y PAPELES	ARTICULOS IMPRESOS	0	0	84	n.d.	n.d.	0	84	n.d.	
	MANUFACTURAS DE PAPEL Y CARTÓN	4	14	7	-47,6	67,2	135	54	-59,9	
	TOTAL	4	14	91	573,4	2.047,2	135	139	2,4	
METAL MECANICO	MAQUINARIA Y EQUIPO DE ING CIVIL	1.113	0	0	n.d.	-100,0	1.188	0	-100,0	
	MAQUINARIA Y EQUIPO INDUSTRIAL	29	0	0	n.d.	-100,0	57	424	648,2	
	RESTO DE PRODUCTOS METALMECÁNICOS	2	0	0	n.d.	-100,0	66	4	-93,9	
	VEHICULOS DE CARRETERA	0	0	0	n.d.	n.d.	7	4	-52,3	
	TOTAL	1.144	0	0	n.d.	-100,0	1.318	431	-67,3	
MINERÍA NO METALICA	ABONOS Y MINERALES	49	151	108	-28,4	120,5	182	512	180,5	
	ARTÍCULOS DE CERAMICA	125	34	17	-50,6	-86,7	390	210	-46,1	
	CEMENTO Y MATERIALES DE CONSTRUCCI	0	0	0	n.d.	n.d.	1	3	301,1	
	TOTAL	174	185	125	-32,5	-28,2	573	725	26,5	
PESQUERO	CRUSTASEOS Y MOLUSCOS CONGELADOS	9.177	9.010	9.447	4,9	2,9	39.246	41.070	4,6	
	GRASAS DE PESCADO	0	2.256	80	-96,5	n.d.	880	4.475	408,8	
	HARINA DE PESCADO	3.604	2.778	6.592	137,2	82,9	51.572	33.736	-34,6	
	PESCADO CONGELADO	1.288	2.799	3.233	15,5	150,9	17.003	21.222	24,8	
	PESCADO SECO	0	145	145	0,0	n.d.	241	574	137,8	
	PREPARACIONES Y CONSERVAS	2.733	3.327	4.501	35,3	64,7	11.888	15.639	31,6	
	RESTO DE PRODUCTOS PESQUEROS	169	156	520	233,7	207,4	916	1.235	34,8	
	TOTAL	16.971	20.472	24.518	19,8	44,5	121.746	117.951	-3,1	
PETRÓLEO Y DERIVADOS	ACEITES CRUDOS	6.650	13.947	31.463	125,6	373,2	73.149	68.605	-6,2	
	GASES	0	0	0	n.d.	n.d.	42	12	-72,5	
	TOTAL	6.650	13.947	31.463	125,6	373,2	73.191	68.616	-6,2	
QUIMICO	ACEPITES ESCENCIALES.PROD. DE TOCAD	432	723	852	17,9	97,4	2.681	3.184	18,8	
	ARTICULOS MANUFACTURADOS DE PLAST	0	0	0	n.d.	-100,0	1	21	3.092,9	
	MANUFACTURAS DE CAUCHO	1	0	0	n.d.	-100,0	4	0	-100,0	
	MATERIAS TINTORIAS, CURTIENTES Y CO	0	0	0	n.d.	n.d.	82	21	-74,9	
	PRODUCTOS QUIMICOS ORGÁNICOS E INOI	0	72	74	1,9	32.879,0	94	262	178,3	
	RESTO DE PRODUCTOS QUIMICOS	8	29	16	-45,6	103,5	72	93	29,7	
	TOTAL	441	825	942	14,2	113,7	2.934	3.581	22,1	
RESTO DE NO TRADICIONALES	RESTO DE OTROS NO TRADICIONALES	1	2	0	-100,0	-100,0	2	3	14,0	
	TOTAL	1	2	0	-100,0	-100,0	2	3	14,0	
METALURGICO Y JOYERIA	MANUFACTURAS DE METALES COMUNES	0	0	0	n.d.	n.d.	6	3	-45,6	
	PRODUCTOS DE HIERRO	1	0	0	n.d.	-100,0	3	1	-74,0	
	TOTAL	1	0	0	n.d.	-99,7	9	4	-50,4	
TEXTIL	HILADOS	1.465	883	1.473	66,9	0,6	5.843	5.166	-11,6	
	PRENDAS DE VESTIR Y OTRAS CONFECCIO	0	0	39	n.d.	385.700,0	0	39	350.627,3	
	TOTAL	1.465	883	1.512	71,3	3,2	5.843	5.205	-10,9	
TOTAL	34.145	44.015	74.774	69,9	119,0	272.075	283.436	4,2		

FUENTE : Aduanas

ELABORACION : Seccion de Estudios Económicos de BCRP - SUC- Piura

PRINCIPALES RUBROS DE EXPORTACION POR TALARA
(Miles US\$)

SECTOR	RUBRO	2004		2005		VAR %		ENERO - MAYO		
		MAYO	ABRIL	MAYO	MAY05/ ABR05	MAY05/ MAY04	2004	2005	VAR %	
PETRÓLEO Y DERIVADOS	ACEITES CRUDOS	11.159	20.625	19.602	-5,0	75,7	87.009	103.689	19,2	
	OTROS (GASES)	4	0	0	n.d.	-100,0	17	0	-100,0	
TOTAL		11.163	20.625	19.602	-5,0	75,6	87.025	103.689	19,1	

FUENTE : Aduanas

ELABORACION : Seccion de Estudios Económicos de BCRP - SUC- Piura

4.2. Importaciones

Las **importaciones** por las aduanas de Paita y Talara totalizaron US\$ 43,2 millones, lo que significó un incremento de 4,9 por ciento con relación a mayo 2004, por el dinamismo observado en todos los rubros.

IMPORTACIONES POR PAITA Y TALARA (Miles US\$)

PRODUCTOS	2004	2005		VAR %		ENERO - MAYO		
	MAYO	ABRIL	MAYO	MAY05/ ABR05	MAY05/ MAY04	2004	2005	VAR %
Bienes de Consumo	423	713	1 093	53,3	158,4	2 024	3 869	91,2
Insumos	39 847	53 392	40 295	-24,5	1,1	199 862	184 268	-7,8
Bienes de Capital	919	282	1 805	540,1	96,4	26 468	19 830	-25,1
TOTAL	41 189	54 387	43 193	-20,6	4,9	228 354	207 967	-8,9

FUENTE : Aduanas

ELABORACIÓN : Sección Estudios Económicos BCR - Sucursal Piura.

IMPORTACIONES POR PAITA Y TALARA

Variación Porcentual Anual

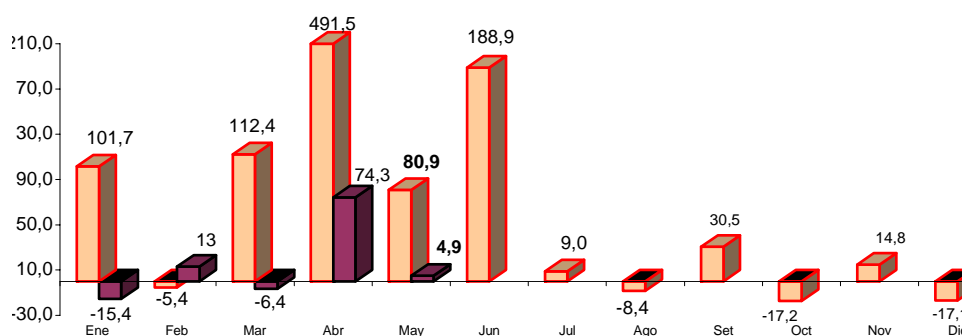

FUENTE : Aduanas Paita y Talara

ELABORACIÓN: Sección Estudios Económicos BCR - Sucursal Piura.

El rubro de insumos constituyó el de mayor importancia relativa, con el 93 por ciento del gasto mensual de divisas, sustentado en las compras de aceites crudos de petróleo o de mineral bituminoso (US\$ 35 millones) efectuadas por la aduana de Talara y de materias primas y productos intermedios para la industria (US\$4,3 millones) realizadas por Paita.

IMPORTACIONES POR PAITA Y TALARA, 2005

Participación Porcentual

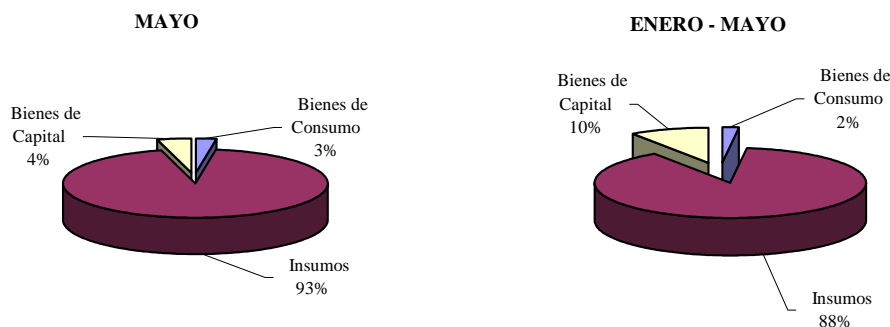

De **Suiza e Islas Caimán** vinieron aceites crudos de petróleo por US\$ 21,3 millones y US\$ 13,8 millones, respectivamente.

A **Estados Unidos** se le compró un total de US\$ 4,6 millones, de los cuales US\$ 3,0 millones fueron insumos químicos y US\$ 1,4 millones maquinaria y equipos; mientras que a **Ecuador** US\$ 832 mil en pescado congelado.

IMPORTACIONES DE PRINCIPALES PRODUCTOS POR PAITA
(Miles US\$)

RUBRO	2004		2005		VAR %		ENERO - MAYO		
	MAYO	ABRIL	MAYO	MAY05/ ABR05	MAY05/ MAY04	2004	2005	VAR %	
Achicoria tostada y sucedáneos de café tostados	0	0	0	n.d.	n.d.	24	0	-100,0	
Atunes congelados	65	549	551	0,3	743,9	255	2.028	695,0	
Atunes de aleta amarilla congelados	181	17	126	623,7	-30,0	181	421	133,3	
Listados o bonitos congelados	0	0	155	n.d.	n.d.	0	155	n.d.	
Azúcar de caña o remolacha, refinada	0	0	0	n.d.	n.d.	286	0	-100,0	
Preparaciones y conservas de pescado	0	0	0	n.d.	n.d.	0	1	n.d.	
Bebidas	0	0	0	n.d.	n.d.	7	2	-74,8	
Productos farmacéuticos y de tocador	0	3	16	496,9	n.d.	28	47	66,0	
Vestidos y otras confecciones	12	34	62	81,2	438,8	22	133	498,9	
Cajas, cajones y artículos similares	0	0	4	2.615,2	37.233,3	9	19	108,5	
Sacos, bolsas y cucurucho de plástico	12	0	40	n.d.	241,3	91	131	44,7	
Papel y cartón, excepto kraft	0	0	0	n.d.	n.d.	42	15	-63,2	
Otros artículos	6	1	1	0,0	-83,3	309	96	-68,9	
Muebles para el hogar	1	0	0	120,0	-97,1	27	2	-92,9	
Artefactos domésticos y accesorios	0	0	0	n.d.	233,3	82	3	-95,8	
Vehículos para uso particular	147	107	137	28,5	-6,5	660	813	23,1	
BIENES DE CONSUMO	423	713	1.093	53,2	158,5	2.024	3.870	91,2	
Tortas y residuos sólidos de la extracción de aceite de soja	0	0	0	n.d.	n.d.	278	278	0,0	
Hidrogenoortofosfato de diamonio (fosfato diamónico)	888	1.026	0	-100,0	-100,0	888	1.026	15,5	
Sulfato de amonio	60	19	0	-100,0	-100,0	749	767	2,3	
Urea, inc.en disolución acuosa, para uso agrícola	826	628	35	-94,4	-95,7	4.545	3.025	-33,4	
Trigo	1.227	339	0	-100,0	-100,0	1.931	1.830	-5,2	
Aceite de soja en bruto, inc.desgomado	0	0	967	n.d.	n.d.	13.042	6.810	-47,8	
Algodón sin cardar ni peinar Pima y Pima-S	842	1.394	0	-100,0	-100,0	1.293	4.658	260,3	
Insumos químicos	20	272	2.546	835,6	12.621,2	169	3.938	2.226,4	
Otros	146	605	1.719	184,2	1.074,6	6.068	5.154	-15,1	
INSUMOS	4.010	4.283	5.268	23,0	31,4	28.964	27.486	-5,1	
Materiales de construcción	333	55	0	-100,0	-100,0	1.424	201	-85,9	
Máquinas y aparatos de oficina, servicio y científicas	29	1	4	313,2	-85,7	165	68	-58,6	
Herramientas	1	0	0	n.d.	-100,0	147	64	-56,4	
Maquinaria industrial	59	0	1.639	n.d.	2.666,9	281	1.937	589,4	
Cámaras o túneles desarmables o de paneles	0	0	0	n.d.	n.d.	127	0	-100,0	
Grupos frigoríficos de compresión con condensador	0	0	0	n.d.	n.d.	70	670	854,6	
Partes y accesorios de equipo de transporte	19	0	0	n.d.	-100,0	167	181	8,5	
Equipo de transporte	0	0	11	n.d.	n.d.	30	61	100,8	
Otros	478	225	151	-32,9	-68,4	1.499	1.038	-30,8	
BIENES DE CAPITAL	919	281	1.805	541,5	96,4	3.911	4.643	18,7	
TOTAL	5.352	5.278	8.166	54,7	52,6	34.899	35.999	3,2	

FUENTE : Aduanas

ELABORACIÓN : Sección Estudios Económicos BCR - Sucursal Piura.

IMPORTACIONES DE PRINCIPALES PRODUCTOS POR TALARA
(Miles US\$)

RUBRO	2004		2005		VAR %		ENERO - MAYO		
	MAYO	ABRIL	MAYO	MAY05/ ABR05	MAY05/ MAY04	2004	2005	VAR %	
Aceites crudos de petróleo o de mineral bituminoso	35.838	38.514	35.027	-9,1	-2,3	163.123	144.440	-11,5	
Gasolinas sin tetraetilo de plomo	0	10.595	0	-100,0	n.d.	4.537	10.595	133,5	
Los demás aceites pesados, gasoils, diesel 2	0	0	0	n.d.	n.d.	3.236	1.747	-46,0	
INSUMOS	35.838	49.109	35.027	-28,7	-2,3	170.896	156.783	-8,3	
Bienes de capital para la industria	0	0	0	n.d.	n.d.	5.220	0	-100,0	
Otros bienes de capital para la industria	0	0	0	n.d.	n.d.	1.935	0	-100,0	
Equipo de transporte	0	0	0	n.d.	n.d.	15.402	15.186	-1,4	
BIENES DE CAPITAL	0	0	0	n.d.	n.d.	22.556	15.186	-32,7	
TOTAL	35.838	49.109	35.027	-28,7	-2,3	193.452	171.969	-11,1	

FUENTE : Aduanas

ELABORACIÓN : Sección Estudios Económicos BCR - Sucursal Piura.

V. MONEDA Y CRÉDITO

5.1. Depósitos y obligaciones

Al cierre del mes, el saldo de los depósitos fue de S/. 812,6 millones, con un repunte de 13 por ciento con relación a similar período del año pasado. Ello se explicó por el incremento de las captaciones de la banca múltiple (4,6 por ciento) y del sector no bancario (24 por ciento), mientras que, en contraste, la banca de consumo registró una leve caída de 0,7 por ciento.

DEPOSITOS Y OBLIGACIONES CON EL PÚBLICO (Miles de Nuevos Soles)

	2004		2005		VAR. %	
	MAYO	ABRIL	MAYO	MAY05/ MAY04	MAY05/ ABR05	
I. SISTEMA BANCARIO	409 971	410 049	428 429	4,5	4,5	
Banca Múltiple	405 263	405 612	423 755	4,6	4,5	
. Crédito	129 046	131 303	134 293	4,1	2,3	
. Interbank	73 865	88 409	87 173	18,0	-1,4	
. Wiese Sudameris	56 574	50 312	56 610	0,1	12,5	
. Continental	103 739	98 509	103 947	0,2	5,5	
. Financiero	42 038	37 079	41 732	-0,7	12,5	
Banca de Consumo	4 708	4 437	4 674	-0,7	5,3	
. Del Trabajo	4 708	4 437	4 674	-0,7	5,3	
II. SIST. NO BANCARIO	308 908	369 114	384 158	24,4	4,1	
. Caja Rural San Martín	12 486	15 889	15 781	26,4	-0,7	
. CMAC Piura	213 199	233 633	240 897	13,0	3,1	
. CMAC Paita	29 225	48 166	51 307	75,6	6,5	
. CMAC Sullana	53 999	71 426	76 173	41,1	6,6	
TOTAL	718 879	779 163	812 588	13,0	4,3	
M/N	313 144	409 103	430 912	37,6	5,3	
M/E	405 735	370 060	381 676	-5,9	3,1	

FUENTE : Entidades financieras de la región Piura.

ELABORACIÓN: Sección Estudios Económicos, BCRP - Suc. Piura

DEPOSITOS EN EL SISTEMA FINANCIERO

Variación Porcentual Anual

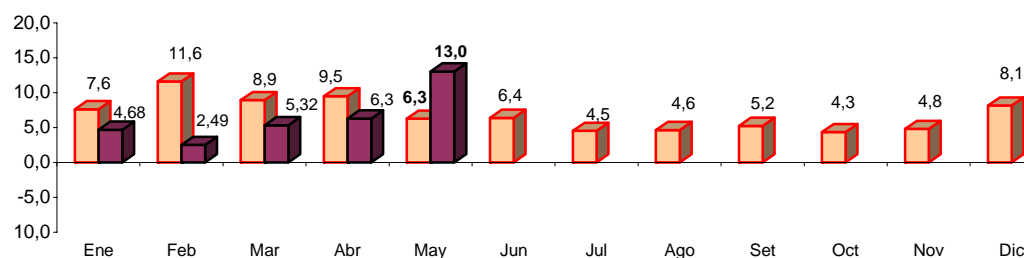

FUENTE : Entidades Financieras de la Región

ELABORACIÓN: Sección Estudios Económicos BCR - Sucursal Piura.

Los depósitos en moneda nacional crecieron en 37,6 puntos porcentuales, en tanto que los de moneda extranjera se contrajeron 5,9 por ciento. En virtud de ello, los primeros ya representaron el 53 por ciento de las captaciones totales, frente a 43,6 por ciento en mayo del 2004.

Las obligaciones a la vista registraron un repunte de 10,7 por ciento respecto al saldo de hace 12 meses, en tanto que los ahorros corrientes también crecieron 10,7 por ciento y los depósitos a plazo 14,8 por ciento. Los últimos dieron cuenta de 57,9 por ciento de las captaciones del sistema.

EVOLUCION DE LOS DEPOSITOS (Miles de Nuevos Soles)

	2004	2005		VAR.%	
	MAYO	ABRIL	MAYO	MAY05/ MAY04	MAY05/ ABR05
Vista	120.616	110.770	133.513	10,7	20,5
Ahorros	188.161	212.350	208.319	10,7	-1,9
A plazo	410.101	456.042	470.755	14,8	3,2
TOTAL	718.879	779.163	812.588	13,0	4,3

FUENTE: Entidades financieras de la región.

ELABORACIÓN: Sección de Estudios Económicos del BCRP, Suc. Piura.

Según participación en los depósitos, sobresalieron CMAC Piura (29,6 por ciento), Banco de Crédito (16,5 por ciento) y Continental (12,8 por ciento). En conjunto, estas 3 entidades representaron el 58,9 por ciento dentro de un universo de 12 instituciones financieras.

RANKING SEGÚN DEPÓSITOS MAYO 2005

PUESTO	ENTIDAD	SALDO (Miles S/.)	%
1	. CMAC Piura	240 897	29,6
2	. Crédito	134 293	16,5
3	. Continental	103 947	12,8
4	. Interbank	87 173	10,7
5	. CMAC Sullana	76 173	9,4
6	. Wiese Sudameris	56 610	7,0
7	. CMAC Paíta	51 307	6,3
8	. Financiero	41 732	5,1
9	. Caja Rural San Martín	15 781	1,9
10	. Del Trabajo	4 674	0,6
	TOTAL	812 588	100,0

FUENTE : Instituciones financieras de la región Piura

ELABORACIÓN: Sección Estudios Económicos - BCRP Sucursal Piura

5.2. Colocaciones

Al término del mes, el saldo de las colocaciones bordeó los S/. 944,8 millones, con un crecimiento de 9,2 por ciento respecto a mayo del 2004. Este desempeño se basó en mayores colocaciones por parte de la banca de consumo (42,4 por ciento) y del sector no bancario (25,5 por ciento), a diferencia de la banca múltiple que experimentó una caída de 3,1 por ciento.

COLOCACIONES (Miles de Nuevos Soles)					
	2004	2005		VAR%	
	MAYO	ABRIL	MAYO	MAY05/ MAY04	MAY05/ ABR05
I. SISTEMA BANCARIO	598 948	598 418	610 562	1,9	2,0
Banca Múltiple	533 085	505 308	516 744	-3,1	2,3
. Crédito	104 070	79 530	87 371	-16,0	9,9
. Interbank	137 177	122 482	115 423	-15,9	-5,8
. Wiese Sudameris	109 683	90 300	96 248	-12,2	6,6
. Continental	97 779	118 394	121 605	24,4	2,7
. Financiero	84 376	94 602	96 097	13,9	1,6
Bca. Créd. Consumo	65 864	93 110	93 818	42,4	0,8
. Del Trabajo	65 864	93 110	93 818	42,4	0,8
II. SIST. NO BANCARIO	266 220	328 802	334 230	25,5	1,7
. Caja Rural San Martín	11 600	12 103	11 894	2,5	-1,7
. CMAC Piura	129 463	152 611	155 065	19,8	1,6
. CMAC Paíta	30 657	37 507	38 482	25,5	2,6
. CMAC Sullana	83 846	107 567	108 676	29,6	1,0
. EDPYME EDYFICAR	9 727	13 656	14 123	45,2	3,4
. EDPYME Efectiva	926	5 359	5 991	546,7	11,8
TOTAL	865 168	927 220	944 792	9,2	1,9
M/N	494 756	546 999	555 478	12,3	1,6
M/E	370 413	380 221	389 314	5,1	2,4

FUENTE : Entidades financieras de la región Piura.

ELABORACIÓN: Sección Estudios Económicos, BCRP - Suc. Piura

La CMAC Piura fue la que exhibió el mayor peso relativo en el sistema, con una gravitación del 16,4 por ciento, seguida de Continental (12,9 por ciento) e Interbank (12,2 por ciento). Estas 3 entidades dieron cuenta, conjuntamente, del 41,5 por ciento del sistema financiero regional.

SALDO DE COLOCACIONES EN EL SISTEMA FINANCIERO

Variación Porcentual Anual

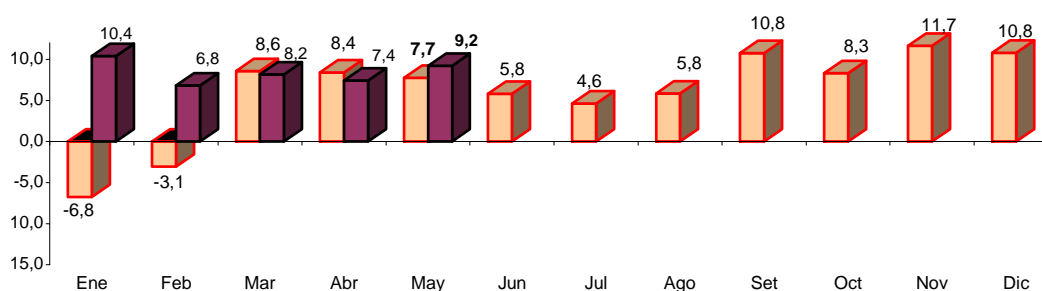

FUENTE : Entidades Financieras de la Región

ELABORACIÓN: Sección Estudios Económicos BCR - Sucursal Piura.

**RANKING SEGÚN COLOCACIONES
MAYO 2005**

PUESTO	ENTIDAD	SALDO (Miles S/.)	%
1	. CMAC Piura	155 065	16,4
2	. Continental	121 605	12,9
3	. Interbank	115 423	12,2
4	. CMAC Sullana	108 676	11,5
5	. Wiese Sudameris	96 248	10,2
6	. Financiero	96 097	10,2
7	. Del Trabajo	93 818	9,9
8	. Crédito	87 371	9,2
9	. CMAC Paita	38 482	4,1
10	. EDPYME EDYFICAR	14 123	1,5
11	. Caja Rural San Martín	11 894	1,3
12	. EDPYME Efectiva	5 991	0,6
TOTAL		944 792	100,0

FUENTE : Instituciones financieras de la región Piura

ELABORACIÓN: Sección Estudios Económicos - BCRP Sucursal Pi

El índice de cartera pesada fue del 5,3 por ciento frente a 4,4 por ciento de similar mes del año anterior, merced a un incremento de los créditos vencidos (44,6 por ciento) y de los créditos en cobranza judicial (11,2 por ciento), contrarrestado parcialmente por el crecimiento del 9,2 por ciento de las colocaciones brutas.

**ANALISIS DE LA CARTERA PESADA DEL SISTEMA FINANCIERO
(Saldo en Miles de Nuevos Soles)**

CONCEPTO	2004		2005		VAR. %	
	MAYO	ABRIL	MAYO	MAY05/ MAY04	MAY05/ ABR05	
Créditos vencidos	23 519	34 848	34 008	44,6	-2,4	
Créditos cobranza judicial	14 677	15 175	16 316	11,2	7,5	
Colocaciones brutas	865 168	927 220	944 792	9,2	1,9	
Cartera pesada (%) *	4,4%	5,4%	5,3%	20,6	-1,3	

* Cartera pesada = (Créditos vencidos + Créditos Cobranza Judicial) / Colocaciones Brutas

FUENTE : Entidades financieras de la región Piura

ELABORACIÓN: Sección Estudios Económicos - BCRP Sucursal Piura

**CARTERA MOROSA
(En Porcentajes)**

	2004		2005		VAR. %	
	MAYO	ABRIL	MAYO	MAY05/ MAY04	MAY05/ ABR05	
I. SISTEMA BANCARIO	3,65	4,68	4,53	24,2	-3,3	
Banca Múltiple	4,07	3,45	3,26	-19,8	-5,5	
. Crédito	8,78	7,24	6,46	-26,5	-10,9	
. Interbank	1,04	1,30	0,55	-47,3	-57,7	
. Wiese Sudameris	8,27	8,80	8,83	6,7	0,3	
. Continental	2,09	1,80	1,71	-18,3	-5,3	
. Financiero	0,00	0,00	0,00	n.d.	n.d.	
Banca de Consumo	0,24	11,37	11,51	4666,3	1,2	
. Del Trabajo	0,24	11,37	11,51	4666,3	1,2	
II. SIST. NO BANCARIO	6,14	6,69	6,79	10,5	1,4	
. Caja Rural San Martín	18,86	16,25	16,73	-11,3	2,9	
. CMAC Piura	6,23	6,93	7,00	12,5	1,1	
. CMAC Paita	5,03	6,96	7,00	39,2	0,6	
. CMAC Sullana	4,43	5,45	5,61	26,4	2,9	
. EDPYME Efectiva	7,24	5,92	5,79	-20,0	-2,2	
. EDPYME CAMCO Piura	15,45	3,63	3,85	-75,1	6,0	
TOTAL	4,41	5,39	5,33	20,6	-1,3	

FUENTE : Entidades financieras de la región Piura.

ELABORACIÓN: Sección Estudios Económicos, BCRP Suc. Piura

VI. SECTOR FISCAL

6.1. Ingresos Fiscales

La recaudación tributaria mensual ascendió a S/. 37 millones y creció 7,5 por ciento respecto a mayo del 2004. Este repunte se explicó, principalmente, por una mayor captación del Impuesto General a las Ventas (7 por ciento) y del Impuesto a la Renta (29,3 por ciento).

RECAUDACIÓN TRIBUTARIA (Miles de Nuevos Soles)

	2004		2005		VAR.%		ENERO-MAYO		
	MAYO	ABRIL	MAYO	MAYO5/ MAYO4	MAYO5/ ABR05	2004	2005	VAR.%	
Impuesto General a las Ventas	15.724	17.111	16.818	7,0	-1,7	67.654	79.156	17,0	
Impuesto Selectivo al Consumo	526	280	417	-20,9	48,9	2.517	2.000	-20,5	
Impuesto a la Renta	8.577	25.911	11.091	29,3	-57,2	49.097	72.320	47,3	
Registro Único Simplificado	241	256	266	10,2	3,9	1.305	1.334	2,2	
IES, ESSALUD, ONP	7.792	7.041	6.652	-14,6	-5,5	39.461	39.000	-1,2	
Otros Impuestos	1.523	1.674	1.711	12,4	2,2	7.030	8.845	25,8	
TOTAL	34.383	52.274	36.955	7,5	-29,3	167.064	202.655	21,3	

Fuente : SUNAT

Elaboración: Sección Estudios Económicos BCR- Suc. Piura

En los primeros 5 meses del año, los ingresos fiscales acumulados bordearon los S/. 202,7 millones, con un incremento de 21,3 por ciento con relación a similar período del año anterior. Este desempeño positivo radicó en una mayor recaudación del Impuesto General a las Ventas (17 por ciento) y del Impuesto a la Renta (47 por ciento).

INGRESOS TRIBUTARIOS (Variación Porcentual Anual)

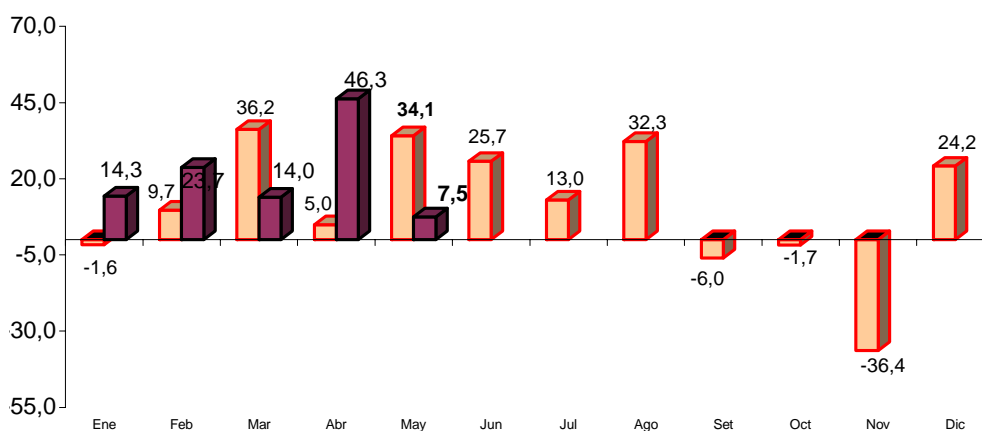

6.2. Operaciones del Gobierno Regional

En el mes, el Gobierno Regional ejecutó gastos del orden de los S/. 46,7 millones, lo que supuso una disminución de 1,1 por ciento respecto a mayo del año pasado. La mayor fuente de financiamiento siguió siendo la de Recursos Ordinarios, con un peso relativo del 79,3 por ciento.

GOBIERNO REGIONAL DE PIURA EJECUCIÓN DE GASTOS SEGÚN FUENTE DE INGRESO: MAYO 2005 (Miles de Nuevos Soles)

FUENTE DE FINANCIAMIENTO	PRESUPUESTADO ANUAL	EJECUTADO		%
		MAYO	ENERO-MAYO	
Recursos ordinarios	442 253	37 051	186 361	42,1
Canon y sobrecanon	53 222	2 750	11 777	22,1
Recursos direct. Recaudados	30 764	2 071	8 596	27,9
Donaciones y transferencias	9 519	1 639	7 871	82,7
Fondo de compensación regional	40 854	3 184	18 106	44,3
TOTAL	576 612	46 694	232 711	40,4

FUENTE : Gobierno Regional de Piura

ELABORACIÓN: Sección Estudios Económicos, BCRP Sucursal Piura

Los gastos corrientes representaron el 87 por ciento, mientras que sólo el 13 por ciento restante se orientó hacia inversión pública. En el primer rubro de gastos, sobresalió el pago de remuneraciones y obligaciones sociales al personal del sector público, con un desembolso mensual del orden de los S/.28,2 millones.

GOBIERNO REGIONAL DE PIURA EJECUCIÓN DE GASTOS SEGÚN OBJETO: MAYO 2005 (Miles de Nuevos Soles)

CONCEPTO	PRESUPUESTADO ANUAL	EJECUTADO		%
		MAYO	ENERO-MAYO	
GASTOS CORRIENTES	477 835	40 610	200 670	42,0
Personal y Obligaciones Sociales	348 156	28 218	144 212	41,4
Obligaciones Previsionales	81 837	7 415	36 017	44,0
Bienes y Servicios	39 445	3 449	15 482	39,3
Otros Gastos Corrientes	8 397	1 528	4 959	59,1
GASTOS DE CAPITAL	98 777	6 085	32 041	32,4
Inversiones	96 686	6 022	31 757	32,8
Otros Gastos de Capital	2 091	63	285	13,6
TOTAL	576 612	46 694	232 711	40,4

FUENTE : Gobierno Regional de Piura

ELABORACIÓN: Sección Estudios Económicos, BCRP Sucursal Piura

En lo que va del año, la ejecución presupuestaria ascendió a S/. 232,7 millones, lo que implicó un incremento de 11,3 por ciento con relación a análogo lapso del año anterior. De esta manera, la meta anual se cumplió en un 40,4 por ciento, con un mayor grado de avance en materia de gasto corriente (42 por ciento) comparado con el gasto de capital (32,4 por ciento).

PIURA: ÍNDICE DE PRECIOS AL CONSUMIDOR
(Variaciones Porcentuales)

RUBROS	2004								2005				
	MAY	JUN	JUL	AGO	SET	OCT	NOV	DIC	ENE	FEB	MAR	ABR	MAY
ÍNDICE GENERAL	0,41	0,79	0,47	-0,48	0,10	0,47	-0,22	0,66	0,36	0,13	0,41	-0,57	-0,35
Alimentos y bebidas	0,69	1,54	0,73	-1,72	0,08	0,61	-0,93	1,61	0,73	0,34	0,90	-1,24	-0,66
Vestido y calzado	-0,13	-0,35	0,3	0,24	0,04	0,02	0,29	-1,04	0,51	0,10	0,13	-0,16	-0,50
Alq. de viv. Comb. Y	0,78	0,32	0,61	0,18	0,27	1,06	1,70	0,57	-0,49	0,05	0,44	0,28	-0,12
Muebles, Enseres y Manten.	-0,14	-0,1	0,31	0,14	0,06	0,31	0,28	-0,10	0,33	0,00	0,51	-0,41	0,24
Cuidado salud y Serv. Med.	0,35	1,57	-0,17	0,34	0,09	-0,01	-3,92	-0,66	0,27	-1,08	1,21	-0,36	0,31
Transportes y Comunic.	0,04	0,05	0,1	3,03	0,01	0,40	0,32	-0,25	0,05	-0,01	-0,16	0,21	-0,03
Esparc., Divers., Serv, Cul. y En	-0,03	-0,3	0,03	-0,04	0,01	-0,12	-0,25	-1,11	0,24	0,01	-2,05	0,07	0,11
Otros Bienes y Servicios	-0,43	-0,12	-0,19	-0,19	0,15	-0,40	0,63	0,36	0,24	-0,30	-0,12	-0,06	-0,12

FUENTE : Instituto Nacional de Estadística e Informática

ELABORACIÓN: Sección Estudios Económicos BCR - Sucursal Piura

PIURA : TIPO DE CAMBIO

PERIODO	FIN DEL PERIODO					
	BANCARIO			INFORMAL-PIURA		
	COMPRA	VENTA	PROMEDIO	COMPRA	VENTA	PROMEDIO
2003						
Enero	3,483	3,484	3,484	3,47	3,50	3,485
Febrero	3,478	3,481	3,480	3,47	3,49	3,480
Marzo	3,472	3,475	3,474	3,47	3,49	3,480
Abril	3,461	3,463	3,462	3,44	3,46	3,450
Mayo	3,494	3,496	3,495	3,47	3,49	3,480
Junio	3,475	3,477	3,476	3,45	3,47	3,460
Julio	3,472	3,473	3,473	3,46	3,49	3,475
Agosto	3,479	3,481	3,480	3,466	3,488	3,480
Septiembre	3,462	3,482	3,472	3,46	3,480	3,470
Octubre	3,472	3,473	3,473	3,462	3,48	3,472
Noviembre	3,474	3,475	3,475	3,461	3,480	3,471
Diciembre	3,470	3,472	3,471	3,46	3,47	3,463
2004						
Enero	3,498	3,500	3,499	3,45	3,47	3,464
Febrero	3,472	3,473	3,473	3,46	3,48	3,470
Marzo	3,313	3,314	3,314	3,45	3,48	3,464
Abril	3,450	3,474	3,462	3,45	3,47	3,464
Mayo	3,486	3,535	3,511	3,47	3,49	3,479
Junio	3,468	3,469	3,469	3,46	3,48	3,470
Julio	3,423	3,425	3,424	3,41	3,44	3,432
Agosto	3,363	3,364	3,364	3,33	3,36	3,345
Setiembre	3,344	3,345	3,345	3,34	3,36	#¡VALOR!
Octubre	3,323	3,325	3,324	3,30	3,33	3,315
Noviembre	3,304	3,306	3,305	3,29	3,31	3,300
Diciembre	3,286	3,288	3,287	3,25	3,28	3,265
2005						
Enero	3,260	3,260	3,260	3,25	3,27	3,263
Febrero	3,260	3,260	3,260	3,24	3,26	3,250
Marzo	3,259	3,263	3,261	3,25	3,27	3,259
Abril	3,257	3,259	3,258	3,24	3,26	3,250
Mayo	3,250	3,260	3,255	3,24	3,26	3,250

NOTA : Datos que corresponden a la ciudad de Piura

FUENTE : BCR - Sucursal Piura

ELABORACIÓN: Sección Estudios Económicos BCR - Sucursal Piura

PIURA: PRODUCCIÓN AGROPECUARIA
(TM)

PRODUCTOS	2004								2005					VAR%	
	MAY	JUN	JUL	AGO	SET	OCT	NOV	DIC	ENE	FEB	MAR	ABR	MAY	MAY05/ MAY04	MAY05/ ABR05
AGRICOLA															
PERMANENTES															
Café	124	712	1943	231	19	0	0	0	0	0	0	35	59	- 52,4	68,6
Limón	12006	10726	9982	7 432	7 600	7 610	8 291	9 934	11 588	13 794	13 174	11 789	12 415	3,4	5,3
Mango	0	0	0	0	0	4 200	12 395	85 313	90 172	35 787	0	0	0	n.d	n.d
														n.d	n.d
SEMI PERMANENTES															
Papaya	181	93	86	101	88	59	65	109	85	94	68	90	75	- 58,6	- 16,7
Plátano	12376	14804	13569	14 506	12 681	13 212	13 564	14 499	14 799	15 677	16 163	15 869	17 649	42,6	11,2
Espárrago	0	0	0	0	0	0	0	0	0	0	0	0	0	n.d	n.d
TRANSITORIOS															
Algodón	116	7352	15352	4 830	960	148	25	0	0	0	0	0	335	188,8	n.d
Arroz	12614	1E+05	66213	3 887	284	498	9 425	1 253	59 183	19 426	0	447	11 504	- 8,8	2 473,6
Cebada grano	0	0	21	143	84	0	0	0	0	0	0	0	0	n.d	n.d
Frijol G/S	32	624	40	75	150	88	131	138	70	0	220	210	222	593,8	5,7
Maíz Amarillo	3576	5943	7823	4 475	861	1 149	2 218	28 747	9 330	823	96	932	3 348	- 6,4	259,2
Maíz Amiláceo	80	1244	2096	3 987	1 576	0	0	0	0	6	550	513	483	503,8	- 5,8
Papa	648	652	381	658	1 337	802	1 276	584	1 185	585	500	950	750	15,7	- 21,1
Trigo	0	0	760	3 778	1 514	12	3	0	2	0	0	0	0	n.d	n.d
Yuca	56	225	328	316	568	1 218	496	920	650	1 346	320	480	328	485,7	- 31,7
PECUARIO															
AVES															
Carne	1981	2008	2062	1 994	1 932	1 856	2 033	2 100	2 016	2 021	1 840	1 976	1 992	0,6	0,8
Huevos	392	397	401	379	368	359	374	395	306	305	374	415	423	7,9	1,9
VACUNO															
Carne	1606	1627	1569	1 574	1 948	1 429	1 535	1 853	1 584	1 980	1 502	1 757	1 514	- 5,7	- 13,8
Leche	2148	2097	2004	2 450	2 310	2 301	2 422	2 193	3 900	3 620	3 390	2 320	2 370	10,3	2,2
OVINO															
Carne	135	128	150	128	110	110	108	112	113	130	140	135	138	2,2	2,2
Lana	0	0	0	0	0	0	0	0	0	0	0	0	0	n.d	n.d
PORCINO															
Carne	640	611	491	613	651	633	516	911	700	739	809	724	672	5,0	- 7,2
CAPRINO															
Carne	365	380	368	350	353	355	398	460	360	310	385	395	443	21,4	12,2

FUENTE : Dirección del Ministerio de Agricultura

ELABORACIÓN: Sección Estudios Económicos BCR - Sucursal Piura

PIURA: COSECHAS.
(Has)

CULTIVOS	2004								2005					VAR %	
	MAY	JUN	JUL	AGO	SET	OCT	NOV	DIC	ENE	FEB	MAR	ABR	MAY	MAY05/ MAY04	MAY05/ ABR05
TRANSITORIOS	2 815	17 727	14 497	11 478	4 490	667	2 455	6 602	8 414	2 333	829	1 252	2 923	3,8	133,5
Algodón	0	0	0	0	0	0	187	0	0	0	0	0	0	n.d.	n.d.
Arroz	1 669	13 583	8 547	512	36	70	1 166	166	5 946	1 903	0	60	1 401	- 16,1	2 235,0
Cebada Grano	0	0	33	193	114	0	0	0	0	0	0	0	0	n.d.	n.d.
Frijol G/S.	40	702	93	64	15	99	231	292	70	0	220	232	228	470,0	- 1,7
Maíz Amarillo Duro	962	1 745	2 228	1 158	206	284	658	5 932	2 188	154	20	226	711	- 26,1	214,6
Maíz Amiláceo	80	1 610	2 552	5 365	2 066	0	0	0	0	5	550	625	465	481,3	- 25,6
Papa	56	56	31	57	134	75	110	46	88	52	39	70	55	- 1,8	- 21,4
Trigo	0	0	951	4 079	1 816	11	3	0	2	0	0	0	0	n.d.	n.d.
Yuca	8	31	62	50	103	128	100	166	120	219	0	39	63	687,5	61,5

FUENTE : Dirección del Ministerio de Agricultura Piura

ELABORACIÓN: Sección Estudios Económicos BCR - Sucursal Piura

**PIURA: SUPERFICIE SEMBRADA
(HAS)**

PRODUCTOS	2004								2005					VAR%	
	MAY	JUN	JUL	AGO	SET	OCT	NOV	DIC	ENE	FEB	MAR	ABR	MAY	MAY05/ MAY04	MAY05/ ABR05
AGRICOLAS															
PERMANENTES	0	0	0	0	0	0	0	0 #	0	0	0	158	0	n.d	-100,0
Café	0	0	0	0	0	0	0	0 #	0	0	0	0	0	n.d	n.d
Limón	0	0	0	0	0	0	0	0	0	0	0	84	0	n.d	-100,0
Mango	0	0	0	0	0	0	0	0	0	0	0	74	0	n.d	-100,0
SEMI PERMANENTES	0	0	0	289	0	0	0	0 #	0	0	0	7	0	n.d	-100,0
Papaya	0	0	0	13	0	0	0	0 #	0	0	0	2	0	n.d	-100,0
Plátano	0	0	0	276	0	0	0	0	0	0	0	5	0	n.d	-100,0
Esparrago	0	0	0	0	0	0	0	0	0	0	0	0	0	n.d	n.d
TRANSITORIOS	1 784	818	1 646	9 353	6 119	1 969	3 192	6 311	21 051	17 847	26 712	8 666	947	-46,9	-89,1
Algodón	176	5	0	0	0	0	0	2 219	10 111	2 041	560	332	0	-100,0	-100,0
Arroz	0	352	1 038	2 324	3 964	1 653	9	265	1 219	7 821	17 739	4 477	0	n.d	-100,0
Cebada grano	10	0	0	0	0	0	0	0	0	317	197	90	0	-100,0	-100,0
Frijol G/S	292	0	30	20	90	63	776	813	418	454	47	60	489	67,5	715,0
Maíz Amarillo Duro	882	214	295	6 818	1 936	5	225	127	935	2 566	3 356	1 212	245	-72,2	-79,8
Maíz Amiláceo	0	0	0	0	0	155	1 890	2 661	8 163	2 647	62	0	0	n.d	n.d
Papa	82	119	76	99	57	82	183	94	122	27	50	59	145	76,8	145,8
Sorgo Grano	0	0	0	0	0	0	0	0	0	0	0	0	0	n.d	n.d
Trigo	220	11	0	3	5	0	0	0	50	1 620	4 458	2 328	18	-91,8	-99,2
Yuca	122	117	207	89	67	11	109	132	33	354	243	108	50	-59,0	-53,7

FUENTE : Dirección del Ministerio de Agricultura

ELABORACIÓN: Sección Estudios Económicos BCR - Sucursal Piura

PIURA : PRECIO EN CHACRA DE LOS PRINCIPALES CULTIVOS.
(Nuevos soles x Kg)

CULTIVOS	2004								2005					VAR%	
	MAY	JUN	JUL	AGO	SET	OCT	NOV	DIC	ENE	FEB	MAR	ABR	MAY	MAY05/ MAY04	MAY05/ ABR05
ALGODÓN	2,38	2,26	2,30	2,24	2,18	2,07	1,90	0,0	0,00	0,00	0,00	0,00	2,27	- 4,6	n.d
ARROZ	1,10	1,17	1,14	1,08	1,10	1,32	1,25	1,21	1,37	1,23	0,00	0,86	0,66	- 40,0	- 23,3
CAFÉ	3,00	3,20	3,30	2,80	2,90	0,00	0,00	0,00	0,00	0,00	0,00	2,50	3,90	30,0	56,0
CEBADA GRANO	0,00	0,00	0,65	0,57	0,60	0,00	0,00	0,00	0,00	0,00	0,00	0,00	0,00	n.d	n.d
ESPÁRRAGO	0,00	0,00	0,00	0,00	0,00	0,00	0,00	0,00	0,00	0,00	0,00	0,00	0,00	n.d	n.d
FRIJOL G/S.	1,00	1,50	1,25	1,20	1,39	1,40	1,80	1,65	1,10	0,00	1,50	1,85	1,83	83,0	- 1,1
LIMÓN	0,31	0,33	0,40	0,63	0,60	0,68	0,49	0,32	0,26	0,28	0,28	0,25	0,25	- 19,4	0,0
MAÍZ AMARRILLO DURO	0,53	0,68	0,67	0,59	0,67	0,60	0,58	0,54	0,51	0,51	0,53	0,52	0,51	- 3,8	- 1,9
MAÍZ AMILÁCEO	1,20	0,75	0,75	0,62	0,73	0,00	0,00	0,00	0,00	0,80	0,80	0,60	0,63	- 47,5	5,0
MANGO	0,00	0,00	0,00	0,00	0,00	0,50	0,81	0,59	0,64	0,49	0,00	0,00	0,00	n.d	n.d
PAPA	0,54	0,40	0,40	0,67	0,58	0,49	0,39	0,53	0,31	0,34	0,37	0,52	0,50	- 7,4	- 3,8
PLÁTANO	0,24	0,26	0,26	0,23	0,24	0,31	0,31	0,29	0,18	0,28	0,26	0,36	0,28	16,7	- 22,2
TRIGO	0,00	0,00	0,80	0,61	0,75	0,00	0,60	0,00	0,00	0,00	0,00	0,00	0,00	n.d	n.d
YUCA	0,80	0,45	0,57	0,60	0,64	0,60	0,57	0,55	0,51	0,52	0,49	0,64	0,57	- 28,8	- 10,9

FUENTE : Dirección del Ministerio de Agricultura

ELABORACIÓN: Sección Estudios Económicos BCR - Sucursal Piura

PIURA: RENDIMIENTO
(Kg/Ha)

CULTIVOS	2005													VAR %	
	MAY	JUN	JUL	AGO	SET	OCT	NOV	DIC	ENE	FEB	MAR	ABR	MAY	MAY05/ MAY04	MAY05/ ABR05
Algodón	n.d.	n.d.	n.d.	n.d.	n.d.	n.d.	134	n.d.	n.d.	n.d.	n.d.	n.d.	n.d.	n.d.	n.d.
Arroz	7 558	7 535	7 747	7 592	7 889	7 114	8 083	7 548	9 953	10 208	n.d.	n.d.	8 211	8,65	n.d.
Cebada Grano	n.d.	n.d.	636	74	737	n.d.	n.d.	n.d.	n.d.	n.d.	n.d.		n.d.	n.d.	n.d.
Frijol G/S.	800	889	430	1 172	n.d.	889	567	473	1 000	n.d.	1 000	905	974	21,71	8
Maíz Amarillo Duro	3 717	3 406	3 511	3 864	4 180	4 046	3 371	4 846	4 264	5 344	4 800	4 124	4 709	26,68	14
Maíz Amiláceo	1 000	773	821	743	763	n.d.	n.d.	n.d.	n.d.	1 200	1 000	821	1 039	3,87	27
Papa	11 571	11 643	12 290	11 544	9 978	10 693	11 600	12 696	13 466	11 250	12 821	13 571	13 636	17,85	0
Trigo	n.d.	n.d.	799	926	834	1 091	1 000	n.d.	n.d.	n.d.	n.d.	n.d.	n.d.	n.d.	n.d.
Yuca	7 000	7 258	5 290	6 320	5 515	9 516	4 960	5 542	5 417	6 146	#jDIV/0!	12 308	5 206	-25,62	- 58

FUENTE : Dirección del Ministerio de Agricultura Piura

ELABORACIÓN: Sección Estudios Económicos BCR - Sucursal Piura

**PIURA: EXTRACCIÓN PESQUERA
(TM)**

PRODUCTOS	2004								2005					VAR%	
	MAY	JUN	JUL	AGO	SET	OCT	NOV	DIC	ENE	FEB	MAR	ABR	MAY	MAY05/ MAY04	MAY05/ ABR05
CONSUMO HUMANO DIRECTO	27 868	29 202	23 702	9 734	16 950	15 725	26 670	16 779	12 812	15 996	13 394	19 100	19 592	- 29,7	2,6
CONGELADO	21 111	22 698	18 579	5 348	12 131	10 847	19 691	12 071	8 267	9 648	10 673	9 781	12 250	- 42,0	25,2
ENLATADO	811	238	161	167	83	36	1 099	4	2 538	1 639	338	3 804	2 179	168,7	- 42,7
FRESCO	5 905	6 235	4 938	4 167	4 720	4 806	5 765	4 704	2 007	4 709	2 383	5 515	5 163	- 12,6	- 6,4
CURADO	41	31	24	52	16	36	115	0	0	0	0	0	0	- 100,0	n.d
CONSUMO HUMANO INDIRECTO	214 820	197 612	105 281			7	9 699	80 018				64 860	123 323	- 42,6	90,1
HARINA	214 820	197 612	105 281	0	0	7	9 699	80 018	0	0	0	64 860	123 323	- 42,6	90,1
TOTAL	235 931	226 814	128 983	9 734	16 950	15 732	36 369	96 797	12 812	13 868	13 394	83 960	142 915	- 33,5	19,1

FUENTE : Dirección Regional de Pesquería de Piura

ELABORACIÓN: Sección Estudios Económicos BCR - Sucursal Piura

PIURA: PRODUCCIÓN DE PETRÓLEO CRUDO
(Petróleo en Barriles y Gas en Miles de Pies Cúbicos)

RUBROS	2004									2005					VAR%		
	MAY	JUN	JUL	AGO	SET	OCT	NOV	DIC	ENE	FEB	MAR	ABR	MAY	MAY05/ MAY04	MAY05/ ABR05		
PETRÓLEO	LOTES																
COSTA	539 311	518 756	525 108	526 248	542 935	583 225	558 849	576 224	587 051	510 995	594 723	576 234	598 012	10,9	3,8		
Petroperú																	
Petrobras	X	342 749	327 017	344 141	346 580	344 144	371 543	349 604	364 060	371 698	340 164	384 926	371 809	386 891	12,9	4,1	
P. Monterrico (Ex -Ve	II	16 295	16 045	16 769	17 770	16 904	17 680	17 167	17 709	17 747	15 876	17 512	16 520	17 087	4,9	3,4	
Río Bravo	IV	16 673	13 177	17 884	16 266	20 061	24 059	25 865	26 969	27 202	23 654	22 681	27 119	23 801	42,8	- 12,2	
Mercantile (Ex MPOC	III	17 567	20 085	19 121	19 932	20 514	24 062	24 451	25 330	28 097	25 010	27 700	27 319	28 678	63,2	5,0	
Unipetro	IX	9 510	9 188	9 482	9 384	9 024	9 297	9 013	9 343	9 306	8 269	9 029	8 721	9 085	- 4,5	4,2	
Sapet	VI VII	112 530	109 832	113 523	112 085	109 711	112 080	106 607	106 972	105 934	93 986	106 464	100 881	105 905	- 5,9	5,0	
GMP	I Y V	23 987	23 412	4 188	4 231		22 577	24 504	26 142	25 841	27 067	4 036	26 411	23 865	26 565	10,7	11,3
ZÓCALO		329 333	318 987	327 663	341 161	312 556	327 106	315 995	322 935	319 559	280 586	314 450	306 125	288 541	- 12,4	- 5,7	
Petrotech	Z-2B	329 233	318 987	327 663	341 161	312 556	327 106	315 995	322 935	319 559	280 586	314 450	306 125	288 541	- 12,4	- 5,7	
TOTAL PETRÓLEO PIURA		868644	837743	852 771	867 409	855 491	910 331	874 844	899 159	906 610	791 581	909 173	882 359	886 553	2,1	0,5	
GAS	LOTES																
Costa		652 472	681 586	630 626	578 363	580 670	501 399	302 016	495 719	344 067	232 585	285 674	318 794	593 998	- 9,0	86,3	
GMP	I	72 827	68 522	81 907	88 380	89 602	63 005	92 256	89 502	83 251	0	50 793	72 486	87 674	20,4	21,0	
Sapet	VI	128 884	178 853	194 024	187 936	184 867	123 030	23 624	46 091	25 275	14 351	26 392	30 432	130 920	1,6	330,2	
Petrobras	X	303 549	306 568	303 701	295 015	301 687	311 068	171 762	245 634	219 017	211 377	200 400	170 963	331 233	9,1	93,7	
Olimpic	XIII	147 212	127 632	50 994	7 032	4 514	4 296	14 374	114 492	16 524	6 857	8 089	44 913	44 171	- 70,0	- 1,7	
Zócalo		548 966	486 935	556 348	549 258	510 907	377 326	9 466	106 618	2 184	0	0	0	286 998	- 47,7	n.d	
Petrotech	Z-2B	548 966	486 935	556 348	549 258	510 907	377 326	9 466	106 618	2 184	0	0	0	286 998	- 47,7	n.d	
TOTAL GAS PIURA		1201 438	1168 521	1 186 974	1 127 621	1 091 577	878 725	311 482	602 337	346 251	232 585	285 674	318 794	880 996	- 26,7	176,4	

Fuente : PERUPETRO

Elaboración: Sección Estudios Económicos BCR - Sucursal Piura

**PIURA: PRODUCCIÓN MANUFACTURERA
(TM)**

PRODUCTOS	2005													VAR%	
	MAY	JUN	JUL	AGO	SET	OCT	NOV	DIC	ENE	FEB	MAR	ABR	MAY	MAY05/ MAY04	MAY05/ ABR05
ACEITES COMESTIBLES															
VEGETAL	721	636	1462	1 369	1 161	1 854	1 373	1 376	1 478	1 437	2 392	1 386	1 358	88,3	- 2,0
COMPUESTO	1042	1242	1515	1 203	981	1 239	1 173	917	958	1 377	0	700	922	- 11,5	31,8
HILADOS DE ALGODÓN															
PIMAX	433	408	430,1	458	443	434	429	406	390	416	451	420	447	3,2	6,3
OPEN-END	0	0	0	0	0	0	0	0	0	0	0	0	0	n.d	n.d
HARINA DE PESCADO	52151	46994	28821	227	12	1 417	8 243	25 626	8 379	51	158	15 500	28 673	- 45,0	85,0
CONSERVA DE PESCADO	410	193	230	550	55	96	732	36	1 046	838	1 340	1 200	1 000	143,9	- 16,6
ACEITE DE PESCADO	6802	6130	3759	30	2	185	1 173	3 343	1 093	7	21	2 022	3 740	- 45,0	85,0
HARINA DE TRIGO	3427	4478	4258	3896	5109	3 455	4 600	4 600	3 753	1 400	2 167	3 341	3 341	- 2,5	0,0
GLP**	165	166	156	170	148	117	158	170	165	131	161	168	157	- 4,8	- 6,4
GASOLINAS**	192	339	267	330	241	190	189	231	160	221	198	499	261	35,9	- 47,7
KEROSENE Y TURBO**	116	173	194	193	150	106	256	171	139	125	116	178	208	79,3	17,0
DIESEL Y FUEL OIL**	583	442	494	532	529	562	499	545	555	443	639	476	505	- 13,4	6,1

* Preliminar

** En miles de barriles

FUENTE : Empresas Industriales de la Región Piura

ELABORACIÓN: Sección Estudios Económicos BCR - Sucursal Piura

PIURA: EXPORTACIONES
(Miles de US Dólares)

RUBROS	2005												VAR%		
	MAY	JUN	JUL	AGO	SET	OCT	NOV	DIC	ENE	FEB	MAR	ABR	MAY	MAY05/ MAY04	MAY05/ ABR05
I. PRODUCTOS TRADICIONALES	24 002	54 964	55 576	47 980	38 573	42 268	42 213	23 173	41 627	42 867	42 901	43 363	67 437	181,0	55,5
AGROPECUARIOS	2 634	4 579	9 011	11 943	9 111	12 997	12 169	13 582	8 674	4 274	1 286	3 756	9 699	268,2	158,2
PESQUEROS	3 604	16 422	25 383	18 336	10 497	9 751	8 783	2 131	8 933	6 828	10 744	5 035	6 672	85,1	32,5
MINERO	0	0	0	0	0	0	0	0	0	0	0	0	0	0,0	0,0
PETROLEO Y DERIVADOS	17 763	33 963	21 182	17 701	18 965	19 520	21 261	7 460	24 020	31 765	30 872	34 572	51 066	187,5	47,7
II. PRODUCTOS NO TRADICIONAL	21 235	22 593	21 303	21 412	16 636	22 337	24 918	35 462 0	37 707	36 442	26 528	21 277	26 940	26,9	26,6
AGROPECUARIOS	4 659	4 413	4 726	7 239	7 073	7 983	9 494	19 871	23 980	16 417	8 322	3 932	6 424	37,9	63,4
MADERA Y PAPELES	4	52	5	46	26	21	26	15	10	15	9	14	91	2 175,0	550,0
METAL MECANICOS	1 144	0	28	7	29	525	92	99	4	423	4	0	0	- 100,0	n.d
MINERÍA NO METALICA	152	92	168	224	154	237	1 191	112	66	146	202	185	125	- 17,8	- 32,4
PESQUEROS	13 367	16 036	15 570	11 659	8 267	12 499	13 060	14 237	12 140	18 246	16 061	15 437	17 846	33,5	15,6
QUIMICO	441	589	27	258	324	89	139	193	587	430	799	825	942	113,6	14,2
RESTO	1	0	0	0	0	0	0	2	0	1	0	2	0	- 100,0	- 100,0
SIDEROMETALURGICO	1	0	0	0	0	1	7	0	0	0	4	0	0	- 100,0	n.d
TEXTIL	1 465	1 412	779	1 980	764	982	909	932	919	764	1 128	883	1 512	3,2	71,3
III. OTROS	71	135	14	18	9	0	0	0	0	0	0	0	0	- 100,0	n.d
TOTAL	45 308	77 692	76 893	69 410	55 219	64 605	67 131	58 635	79 334	79 309	69 430	64 640	94 376 0	108,3	46,0

FUENTE : Aduanas Paita

ELABORACIÓN: Sección Estudios Económicos BCR - Sucursal Piura

PIURA: DEPÓSITOS Y OBLIGACIONES EN EL SISTEMA FINANCIERO

(En miles de nuevos soles)

RUBROS	2004								2005					VAR%	
	MAY	JUN	JUL	AGO	SET	OCT	NOV	DIC	ENE	FEB	MAR	ABR	MAY	MAY05/ MAY04	MAY05/ ABR05
I. SISTEMA BANCARIO	409 971	413 836	397 530	400 925	397 629	399 444	407 278	412 196	415 670	411 098	409 641	410 049	428 429	4,5	4,5
Banca Múltiple	405 262	408 722	393 225	396 336	392 989	394 903	402 642	407 666	410 997	406 841	405 246	405 612	423 755	4,6	4,5
Crédito	129 046	126 098	125 045	134 832	122 094	122 775	125 919	129 227	129 227	127 696	127 157	131 303	134 293	4,1	2,3
Interbank	73 865	76 483	75 414	78 326	79 497	83 035	84 797	86 560	84 749	84 606	86 236	88 409	87 173	18,0	- 1,4
Wiese Sudameris	56 574	55 218	55 680	52 297	55 743	54 955	54 337	55 547	56 008	57 144	56 028	50 312	56 610	0,1	12,5
Continental	103 739	110 132	97 062	93 618	93 856	92 594	94 782	97 785	103 315	99 553	101 008	98 509	103 947	0,2	5,5
Financiero	42 038	40 792	40 025	37 263	41 799	41 544	42 806	38 547	37 697	37 842	34 816	37 079	41 732	- 0,7	12,5
Banca de Consumo	4 708	5 113	4 305	4 589	4 640	4 541	4 636	4 530	4 673	4 257	4 395	4 437	4 674	- 0,7	5,3
Del Trabajo	4 708	5 113	4 305	4 589	4 640	4 541	4 636	4 530	4 673	4 257	4 395	4 437	4 674	- 0,7	5,3
II. SIST. NO BANCARIO	308 908	312 462	320 784	326 333	336 348	343 985	347 948	352 644	358 528	364 570	367 272	369 114	384 158	24,4	4,1
Caja Rural San Martín	12 486	12 269	12 786	13 637	13 562	13 609	13 844	14 442	15 237	15 558	15 990	15 889	15 781	26,4	- 0,7
CMAC Piura	213 199	211 085	215 401	217 132	220 358	227 193	229 899	232 444	231 763	236 000	232 749	233 633	240 897	13,0	3,1
CMAC Paita	29 225	32 933	35 625	37 703	39 046	39 929	39 882	40 300	43 750	45 661	46 883	48 166	51 307	75,6	6,5
CMAC Sullana	53 999	56 176	56 973	57 861	63 382	63 254	64 322	65 458	67 777	67 351	71 650	71 426	76 173	41,1	6,6
EDPYME EDYFICAR	0	0	0	0	0	0	0	0	0	0	0	0	0	n.d	n.d
EDPYME CAMCO Piura	0	0	0	0	0	0	0	0	0	0	0	0	0	n.d	n.d
SIST. FINANCIERO	718 879	726 298	718 314	727 258	733 977	743 429	755 226	764 840	774 198	775 668	776 913	779 163	812 588	13,0	4,3
M/N	313 144	317 043	321 547	339 121	352 221	369 217	376 560	390 413	393 167	401 064	409 414	409 103	430 912	37,6	5,3
M/E	405 735	409 255	396 768	388 137	381 756	374 212	378 666	374 427	381 030	374 604	367 499	370 060	381 676	- 5,9	3,1

FUENTE : Entidades Financieras

ELABORACION: Sección Estudios Económicos BCR - Sucursal Piura

PIURA: SALDO DE COLOCACIONES EN EL SISTEMA FINANCIERO

(En miles de nuevos soles)

ENTIDADES	2005													VAR%	
	MAY	JUN	JUL	AGO	SET	OCT	NOV	DIC	ENE	FEB	MAR	ABR	MAY	MAY05/ MAY04	MAY05/ ABR05
I. SISTEMA BANCARIO	598 948	584 734	577 250	570 034	582 744	572 707	594 916	589 165	591 759	580 415	604 160	598 418	610 562	1,9	2,0
Banca Múltiple	533 085	518 550	510 702	497 995	507 803	499 602	508 789	501 389	502 504	490 149	512 232	505 308	516 744	- 3,1	2,3
Crédito	104 070	98 232	97 060	84 794	87 636	83 893	76 492	68 410	68 410	66 570	77 884	79 530	87 371	- 16,0	9,9
Interbank	137 177	128 901	123 590	123 760	133 322	127 815	135 993	138 985	137 050	122 909	128 007	122 482	115 423	- 15,9	- 5,8
Wiese Sudameris	109 683	105 343	99 823	96 570	93 724	92 446	93 586	93 170	95 243	94 616	97 061	90 300	96 248	- 12,2	6,6
Continental	97 779	98 884	103 400	101 430	99 883	101 147	106 722	104 559	107 741	109 516	112 792	118 394	121 605	24,4	2,7
Financiero	84 376	87 190	86 830	91 441	93 238	94 301	95 997	96 265	94 061	96 537	96 488	94 602	96 097	13,9	1,6
Banca de Consumo	65 864	66 184	66 548	72 038	74 941	73 105	86 127	87 776	89 255	90 266	91 928	93 110	93 818	42,4	0,8
Del Trabajo	65 864	66 184	66 548	72 038	74 941	73 105	86 127	87 776	89 255	90 266	91 928	93 110	93 818	42,4	0,8
II. SIST. NO BANCARIO	266 220	265 824	265 322	268 106	277 080	288 367	299 765	307 452	305 796	310 955	321 058	328 802	334 231	25,5	1,7
Caja Rural San Martín	11 600	11 861	11 850	10 591	11 666	11 933	11 949	12 192	12 134	12 206	12 248	12 103	11 894	2,5	- 1,7
Cmac Piura	129 463	130 070	130 844	130 817	132 464	137 083	141 990	143 979	142 660	144 672	149 454	152 611	155 065	19,8	1,6
Cmac Paita	30 657	31 174	29 553	29 801	30 572	31 084	32 670	33 736	34 387	35 146	36 401	37 507	38 482	25,5	2,6
Cmac Sullana	83 846	81 834	81 857	85 492	90 351	95 190	98 872	101 649	100 389	101 635	104 542	107 567	108 676	29,6	1,0
EDPYME EDYFICAR	9 727	9 970	10 014	9 716	10 018	10 638	11 549	12 221	12 219	12 587	13 369	13 656	14 123	45,2	3,4
EDPYME CAMCO Piura	926	915	1 205	1 690	2 010	2 438	2 735	3 675	4 008	4 707	5 043	5 359	5 991	547,0	11,8
SIST. FINANCIERO	865 168	850 558	842 572	838 140	859 824	861 073	894 682	896 618	897 555	891 370	925 217	927 220	944 792	9,2	1,9
M/E	494 756	477 020	467 314	465 855	473 842	480 241	510 405	520 775	520 683	526 628	541 695	546 999	555 478	12,3	1,6
M/N	370 413	373 539	375 258	372 285	385 981	380 832	384 276	375 842	376 872	364 742	383 522	380 221	389 314	5,1	2,4

FUENTE : Entidades Financieras

ELABORACIÓN: Sección Estudios Económicos BCR - Sucursal Piura

PIURA: CARTERA MOROSA DEL SISTEMA FINANCIERO
(Porcentaje de las colocaciones brutas)

ENTIDAD	2005													VAR%	
	MAY	JUN	JUL	AGO	SET	OCT	NOV	DIC	ENE	FEB	MAR	ABR	MAY	MAY05/ MAY04	MAY05/ ABR05
I. SISTEMA BANCARIO	3,65	3,33	4,75	5,52	5,36	5,71	6,08	4,63	4,71	4,81	4,58	4,68	4,53	24,1	- 3,2
Banca Múltiple	4,07	3,72	5,34	5,42	5,23	5,53	5,37	3,58	3,61	3,65	3,40	3,45	3,26	- 19,9	- 5,5
. Crédito	8,78	7,43	7,75	8,30	8,04	8,83	9,69	9,14	9,14	9,05	7,53	7,24	6,46	- 26,4	- 10,8
. Interbank	1,04	0,95	0,79	0,83	0,52	1,14	0,81	0,76	0,97	1,18	1,20	1,30	0,55	- 47,1	- 57,7
. Wiese Sudameris	8,27	8,31	16,60	17,59	17,99	18,17	17,99	9,42	8,65	8,61	8,27	8,80	8,83	6,8	0,4
. Continental	2,09	2,04	2,13	1,91	1,98	1,95	1,87	1,78	2,13	2,07	1,77	1,80	1,71	- 18,2	- 5,1
Banca de Consumo	0,24	0,24	0,23	6,21	6,19	6,89	10,23	10,63	10,89	11,10	11,18	11,37	11,51	4 695,8	1,3
. Del Trabajo	0,24	0,24	0,23	6,21	6,19	6,89	10,23	10,63	10,89	11,10	11,18	11,37	11,51	4 695,8	1,3
II. SIST. NO BANCARIO	6,14	6,14	6,39	6,07	6,00	6,40	6,31	5,69	6,57	6,36	6,68	6,69	6,79	10,6	1,4
. Caja Rural M. Grau	18,86	17,63	19,61	17,09	16,14	19,83	20,09	16,75	18,99	15,63	17,14	16,25	16,73	- 11,3	2,9
. CMAC Piura	6,23	6,13	6,11	5,82	5,98	6,20	6,34	5,81	6,36	6,25	6,71	6,93	7,00	12,4	1,1
. CMAC Paita	5,03	4,87	6,38	6,78	6,20	6,17	5,84	4,80	6,00	6,01	6,16	6,96	7,00	39,2	0,5
. CMAC Sullana	4,43	4,65	4,64	4,65	4,43	4,89	4,64	4,62	5,77	5,76	5,89	5,45	5,61	26,6	3,0
. EDPYME EDYFICAR	7,24	8,03	7,80	7,23	7,55	7,64	7,17	5,05	5,61	5,61	5,53	5,92	5,79	- 20,0	- 2,2
. EDPYME CAMCO Piura	15,45	13,74	13,35	10,10	8,28	7,86	6,90	4,11	4,37	3,50	3,75	3,63	3,85	- 75,1	6,1
SISTEMA FINANCIERO	4,41	4,21	5,27	5,70	5,56	5,94	6,15	4,99	5,34	5,35	5,31	5,39	5,33	20,9	- 1,2

FUENTE : Entidades Financieras de Piura

ELABORACIÓN: Sección Estudios Económicos BCR - Sucursal Piura

PIURA: RECAUDACIÓN TRIBUTARIA
(Miles de Nuevos Soles)

CONCEPTO	2 004								2 005					VAR%		ENERO - MAY		
	MAY	JUN	JUL	AGO	SET	OCT	NOV	DIC	ENE	FEB	MAR	ABR	MAY	MAY05/ MAY04	MAY05/ ABR05	2004	2005	VAR %
IGV	15 724	17 084	14 707	17 500	18 068	12 279	19 589	16 503	12 901	16 673	15 654	17 111	16 818	7,0	-1,7	67 654	79 156	17,0
ISC	526	778	524	735	507	363	391	413	493	356	454	280	417	-20,8	49,1	2 517	2 000	-20,5
Renta	8 577	9 645	8 745	10 947	8 855	9 672	8 599	8 943	12 056	9 894	13 368	25 911	11 091	29,3	-57,2	49 097	72 320	47,3
RUS	241	251	247	244	300	270	280	273	273	277	262	256	266	10,2	3,9	1 305	1 334	2,2
IES, ESSALUD, ON	7 792	7 650	8 048	10 021	8 861	7 158	7 262	8 773	9 798	7 156	8 353	7 041	6 652	-14,6	-5,5	39 461	39 000	-1,2
Otros	1 523	1 901	1 598	1 914	2 076	1 557	1 878	2 632	1 706	1 628	2 126	1 674	1 711	12,4	2,2	7 030	8 845	25,8
TOTAL	34 383	37 309	33 869	41 359	38 666	31 301	37 999	37 537	37 226	35 984	40 216	52 274	36 955	7,5	-29,3	167 064	202 655	21,3

FUENTE : SUNAT

ELABORACION: Sección de Estudios Económicos del BCRP - Sucursal Piura