

BANCO CENTRAL DE RESERVA DEL PERÚ
SUCURSAL PIURA



SÍNTESIS PIURA
ABRIL 2005

SECCIÓN ESTUDIOS ECONÓMICOS

ÍNDICE

	Pág.
INTRODUCCIÓN	3
I. INFLACIÓN Y TIPO DE CAMBIO	4
1.1. INFLACIÓN	4
1.2. TIPO DE CAMBIO	5
II. PRODUCCIÓN	6
2.1. PRODUCCIÓN AGROPECUARIA.....	6
2.2. PRODUCCIÓN PESQUERA.....	11
2.3. PRODUCCIÓN DE HIDROCARBUROS.....	12
2.4. PRODUCCIÓN MANUFACTURERA.....	13
2.5. CONSTRUCCIÓN.....	16
III. EMPLEO	17
IV. SECTOR EXTERNO	18
4.1. EXPORTACIONES.....	18
4.2. IMPORTACIONES.....	21
V. MONEDA Y CRÉDITOS	23
5.1. DEPÓSITOS Y OBLIGACIONES	23
5.2. COLOCACIONES	25
VI. SECTOR FISCAL	28
6.1. INGRESOS FISCALES	28
6.2. OPERACIONES DEL GOBIERNO REGIONAL	29

INTRODUCCIÓN

En abril, el **Índice de Precios al Consumidor** disminuyó 0,57 por ciento respecto al de marzo, sustentado en la caída de los precios promedio de los grupos Alimentos y bebidas, Muebles y enseres, Cuidado y conservación de la salud y Vestido y calzado.

La **producción de bienes** en la región Piura disminuyó 11 por ciento con relación a abril 2004, lo cual se explicó por la caída de los sectores pesquero, manufacturero y minero, no compensada con el aumento en agropecuario y construcción. En el primer cuatrimestre, la producción declinó 5,8 por ciento.

La **producción agropecuaria** aumentó 10,4 por ciento respecto a igual mes del 2004, por la expansión de los subsectores agrícola y pecuario. Con ello, el crecimiento acumulado en el primer cuatrimestre fue de 14 por ciento.

La **extracción pesquera** mensual decreció 62 por ciento con relación a análogo lapso del 2004. En el primer cuatrimestre, la contracción fue de 41 por ciento.

La **actividad manufacturera** mensual disminuyó 22 por ciento respecto de similar período del 2004. Ello radicó en el menor ritmo de actividad en las ramas de procesamiento pesquero y de molinería de trigo. En el primer cuatrimestre, se observó una caída de 14,4 por ciento.

La **producción de hidrocarburos** cayó 1,8 por ciento respecto a similar mes del 2004, debido a la menor extracción en el caso del gas. En lo que va del año, la producción de hidrocarburos disminuyó 3,4 por ciento.

El **sector construcción** creció 0,8 por ciento en comparación con abril del 2004. En el período enero-abril, el sector creció 3,6 por ciento con relación a similar lapso del año anterior.

El **empleo urbano** en la empresa privada de 10 a más trabajadores, de las 4 ciudades más importantes de Piura, creció 8,2 por ciento respecto a abril del 2004. Incidió en ello la mayor demanda laboral en las ciudades de Talara, Piura y Sullana.

En el **sector externo**, las **exportaciones** sumaron US\$ 64,6 millones, lo que significó un incremento de 6,8 por ciento con relación a análogo mes del 2004. Ello se explicó por la mayor oferta de productos tradicionales que contrarrestó la contracción en los no tradicionales. Las **importaciones** mensuales por las aduanas de Paita y Talara totalizaron US\$ 54,4 millones, lo que implicó un incremento de 74 por ciento respecto a abril del 2004, por el dinamismo en los rubros de bienes de consumo e insumos.

En el **sector financiero**, el saldo de los **depósitos** ascendió a S/. 779,2 millones, con un incremento de 6,3 por ciento con relación a abril del 2004. Ello se explicó por el dinamismo de las captaciones del sector no bancario que compensó la disminución en los casos de la banca múltiple y la banca de consumo. De otro lado, el saldo de las **colocaciones** ascendió a S/. 927,2 millones y creció 7,4 por ciento en comparación con abril 2004. Ello radicó en mayores colocaciones por parte de la banca de consumo y del sector no bancario, ya que, en contraste, la banca múltiple observó una caída.

La **recaudación tributaria** mensual ascendió a S/. 52,3 millones, lo que significó un repunte de 46 por ciento respecto a similar mes del 2004. Ello respondió a mayores captaciones del Impuesto a la Renta y del Impuesto General a las Ventas.

I. INFLACIÓN Y TIPO DE CAMBIO

1.1. Inflación

En abril, el **Índice de Precios al Consumidor** disminuyó 0,57 por ciento respecto a marzo, sustentado en la caída de los precios promedio de los grupos Alimentos y bebidas (-1,24 por ciento), Muebles y enseres (-0,41 por ciento), Cuidado y conservación de la salud (-0,36 por ciento) y Vestido y calzado (-0,16 por ciento).

La inflación en lo que va del año fue 0,33 por ciento y la anualizada 2,53 por ciento, por el incremento del precio promedio de Alquiler de vivienda, combustible y electricidad, Transporte y comunicaciones, Alimentos y bebidas y Muebles y enseres.

VARIACIÓN POR GRUPOS DE CONSUMO

GRUPOS DE CONSUMO	PONDERACIÓN	VARIACION %		
		ABR05/ MAR05	DIC04/ ABR05	ABR05/ ABR04
ÍNDICE GENERAL	100.00	-0.57	0.33	2.53
1. Alimentos y Bebidas	50.26	-1.24	0.72	3.33
2. Vestido y Calzado	7.59	-0.16	0.57	-0.06
3. Alquiler de la Viv. Comb. y Elec.	13.19	0.28	0.29	5.92
4. Muebles y Enseres	4.51	-0.41	0.44	1.20
5. Cuid. y Conserv. de Salud	2.40	-0.36	0.02	-2.65
6. Transportes y Comunicac.	9.63	0.21	0.08	3.81
7. Enseñanza y Cultura	6.17	0.07	-1.73	-3.24
8. Otros Bienes y Servicios	6.25	-0.06	-0.25	-0.44

FUENTE : INEI

ELABORACIÓN: Sección Estudios Económicos BCRP-Sucursal Piura

INFLACIÓN Evolución Porcentual Anual

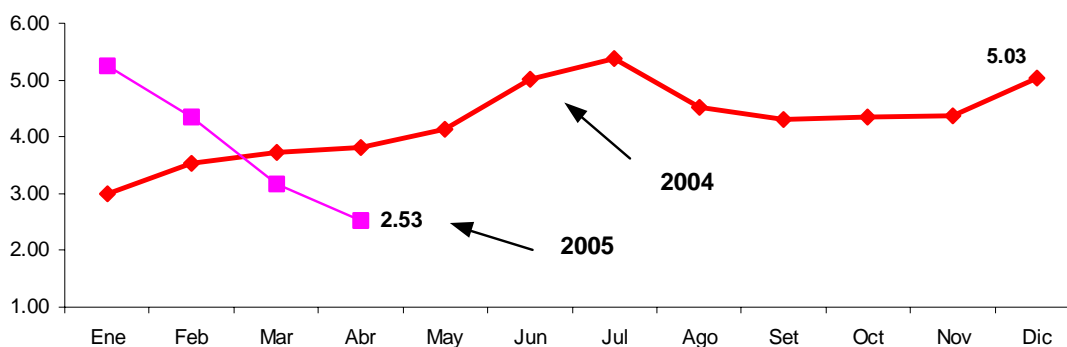

1.2. Tipo de cambio

En abril, el tipo de cambio en el mercado informal de la ciudad de Piura registró una ligera baja. El dólar se cotizó al cierre en **S/ 3,24 la compra y S/ 3,26 la venta**, lo cual significó una disminución de 0,3 por ciento en ambos casos. En cuanto a la cotización en el sistema bancario, la venta cerró en S/. 3,26.

TIPO DE CAMBIO DEL MERCADO INFORMAL Y DE LA SUPERINTENDENCIA DE BANCA Y SEGUROS (Nuevos Soles por Dólar)

FECHA	DÓLAR MERCADO INFORMAL						DÓLAR S.B.S.	
	COMPRA		VENTA		VARIACIÓN*		COMPRA	VENTA
	APERTURA	CIERRE	APERTURA	CIERRE	COMPRA	VENTA		
1-Abr-05	3.25	3.25	3.27	3.27	0.00	0.00	3.26	3.26
2-3 SABADO Y DOMINGO								
4-Abr-05	3.25	3.25	3.27	3.27	0.00	0.00	3.26	3.26
5-Abr-05	3.25	3.25	3.27	3.27	0.00	0.00	3.26	3.26
6-Abr-05	3.25	3.25	3.27	3.27	0.00	0.00	3.26	3.26
7-Abr-05	3.25	3.25	3.27	3.27	0.00	0.00	3.26	3.26
8-Abr-05	3.24	3.24	3.26	3.26	-0.31	-0.31	3.26	3.26
9-10 SABADO Y DOMINGO								
11-Abr-05	3.24	3.24	3.26	3.26	0.00	0.00	3.26	3.26
12-Abr-05	3.24	3.24	3.26	3.26	0.00	0.00	3.26	3.26
13-Abr-05	3.24	3.24	3.26	3.26	0.00	0.00	3.26	3.26
14-Abr-05	3.24	3.24	3.26	3.26	0.00	0.00	3.26	3.26
15-Abr-05	3.24	3.24	3.26	3.26	0.00	0.00	3.26	3.26
16-17 SABADO Y DOMINGO								
18-Abr-05	3.24	3.24	3.26	3.26	0.00	0.00	3.26	3.26
19-Abr-05	3.24	3.24	3.26	3.26	0.00	0.00	3.26	3.26
20-Abr-05	3.24	3.24	3.26	3.26	0.00	0.00	3.26	3.26
21-Abr-05	3.24	3.24	3.26	3.26	0.00	0.00	3.26	3.26
22-Abr-05	3.24	3.24	3.26	3.26	0.00	0.00	3.26	3.26
23-24 SABADO Y DOMINGO								
25-Abr-05	3.24	3.24	3.26	3.26	0.00	0.00	3.25	3.26
26-Abr-05	3.24	3.24	3.26	3.26	0.00	0.00	3.25	3.26
27-Abr-05	3.24	3.24	3.26	3.26	0.00	0.00	3.25	3.26
28-Abr-05	3.24	3.24	3.26	3.26	0.00	0.00	3.26	3.26
29-Abr-05	3.24	3.24	3.26	3.26	0.00	0.00	3.26	3.26
* CIERRE	VARIACIÓN CON RESPECTO AL MES ANTERIOR*				COMPRA :		VENTA :	
* CIERRE	MERCADO INFORMAL PROMEDIO DEL MES*				COMPRA :		VENTA :	
					-0.308		-0.306	
					3.242		3.262	

FUENTE: BCR

ELABORACIÓN: Sección Estudios Económicos BCR - Sucursal Piura

DÓLAR EN EL MERCADO INFORMAL (Nuevos Soles por Dólar)

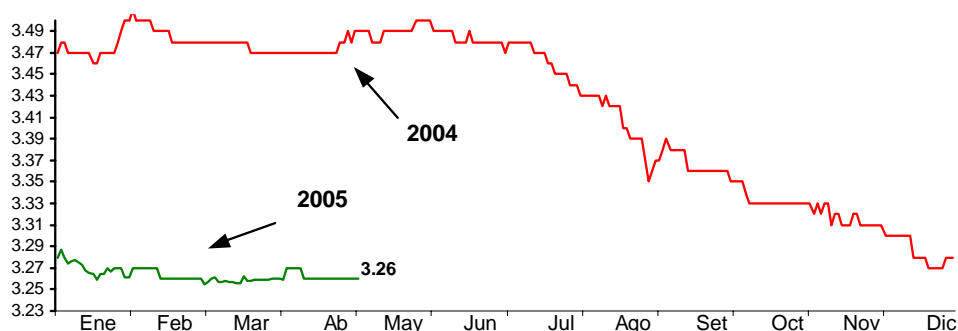

II. PRODUCCIÓN

La producción de bienes en la región Piura disminuyó 11 por ciento con relación a abril del 2004, lo cual se explicó por la caída de los sectores pesquero, manufacturero y minero, no compensada con el aumento observado en los sectores agropecuario y construcción.

PRODUCTO BRUTO INTERNO

(variación porcentual)*

Sectores	Mensual	Acumulado
Agropecuario	10,4	14,1
Pesca	-62,4	-41,2
Minería	-1,8	-3,4
Manufactura	-22,0	-14,4
Construcción	0,8	3,6
PBI	-11,0	-5,8

(*) Del Valor Bruto de la Producción

2.1. Producción agropecuaria

La **producción agropecuaria** aumentó 10,4 por ciento respecto a abril del 2004, por la expansión de los subsectores agrícola (25 por ciento) y pecuario (2,2 por ciento). En el primer cuatrimestre, el sector creció 14 por ciento.

PRODUCCIÓN AGROPECUARIA

(Variación Porcentual)*

Sector	Abril	Enero-Abril
Agropecuario	10,4	14,1
Agrícola	24,7	20,1
Pecuario	2,2	5,1

* Del valor bruto de la producción

FUENTE : Ministerio de Agricultura - Piura

PRODUCCIÓN AGROPECUARIA

Variación Porcentual Anual

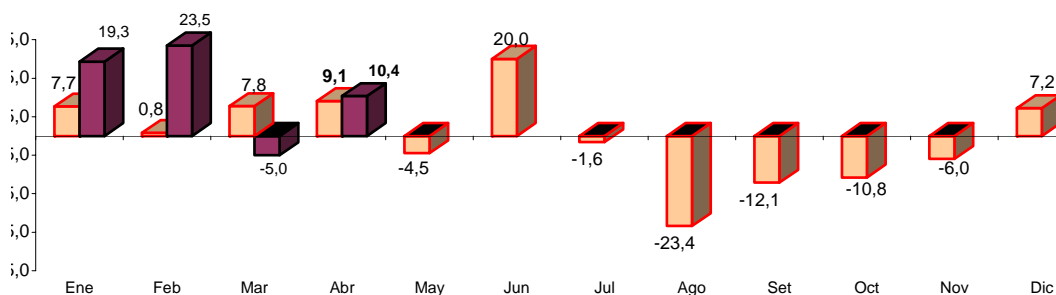

FUENTE : Ministerio de Agricultura - Región Piura

ELABORACIÓN: Sección Estudios Económicos BCR - Sucursal Piura.

En el mes, el desempeño positivo del subsector agrícola estuvo ligado a la mayor producción de casi todos los productos.

En **arroz**, se obtuvieron 447 TM frente a 200 TM en abril 2004, lo que se explicó por una mayor área cosechada (60 Has frente a 25 Has), que contrarrestó la caída en los rendimientos (7 450 Kg/Ha frente a 8 000 Kg/Ha). La producción se concentró en el valle de San Lorenzo, debido a un adelanto de las cosechas propiciado por la disponibilidad de agua y las favorables condiciones climáticas.

Se obtuvieron 932 TM de **maíz amarillo duro** y 513 TM de **maíz amiláceo**, frente a una nula producción en igual mes del año pasado, como resultado de las siembras efectuadas por los agricultores en noviembre 2004, al aprovechar la humedad residual de los campos de arroz ya cosechados (para el primer cultivo) y las lluvias en la serranía de la región (para el segundo cultivo).

Las mayores áreas cosechadas y los mejores rendimientos promedios (pasaron de 11 500 Kg/Ha a 13 571 Kg/Ha) incidieron en la obtención de 950 TM de **papa**, superiores a las 414 TM registradas en abril del año pasado.

La producción de **limón** aumentó de 10 975 TM a 11 789 T.M, y la de **plátano** de 14 196 TM a 15 869 T.M, lo que se relacionó con un mejor manejo agronómico de estos cultivos (riego, fertilización y control de plagas) y un clima favorable en la etapa de floro-fructificación. Cabe señalar que en el caso del plátano, se obtiene un producto orgánico con calidad de exportación.

PRODUCCIÓN AGRÍCOLA (TM)

CULTIVOS	2004	2005		VAR %		ENERO - ABRIL		
	ABRIL	MARZO	ABRIL	ABR05/ MAR05	ABR05/ ABR04	2004	2005	VAR %
PERMANENTES								
Café	85	0	35	n.d.	-58,8	85	35	-58,8
Limón	10 975	13 174	11 789	-10,5	7,4	48 753	50 345	3,3
Mango	0	0	0	n.d.	n.d.	103 423	125 959	21,8
SEMI-PERMANENTES								
Papaya	38	68	90	32,4	136,8	206	337	63,6
Plátano	14 196	16 163	15 869	-1,8	11,8	58 554	62 508	6,8
Espárrago	0	0	0	n.d.	n.d.	32	0	-100,0
TRANSITORIOS								
Algodón	0	0	0	n.d.	n.d.	0	0	n.d.
Arroz	200	0	447	n.d.	123,5	57 988	79 056	36,3
Cebada Grano	0	0	0	n.d.	n.d.	0	0	n.d.
Frijol G/S	0	220	210	-4,5	n.d.	7	500	7.042,9
Maíz Amarillo Duro	0	96	932	870,8	n.d.	10 955	11 181	2,1
Maíz Amiláceo	0	550	513	-6,7	n.d.	0	1 069	n.d.
Papa	414	500	950	90,0	129,5	2 670	3 220	20,6
Trigo	0	0	0	n.d.	n.d.	0	2	n.d.
Yuca	65	320	480	50,0	638,5	839	2 796	233,3

FUENTE : Ministerio de Agricultura - Región Piura

ELABORACIÓN: Sección Estudios Económicos BCR - Sucursal Piura.

COSECHAS DE CULTIVOS TRANSITORIOS

(HAS)

CULTIVOS	2004		2005		VAR %		ENERO - ABRIL		
	ABRIL	MARZO	ABRIL	ABR05/ MAR05	ABR05/ ABR04	2004	2005	VAR %	
Algodón	0	0	0	n.d.	n.d.	0	0	n.d.	
Arroz	25	0	60	n.d.	140,0	7 005	7 909	12,9	
Cebada Grano	0	0	0	n.d.	n.d.	0	0	n.d.	
Frijol G/S	0	220	232	5,5	n.d.	18	522	2.800,0	
Maíz Amarillo Duro	0	20	226	1.030,0	n.d.	2 789	2 588	-7,2	
Maíz Amiláceo	0	550	625	13,6	n.d.	0	1 180	n.d.	
Papa	36	39	70	79,5	94,4	234	249	6,4	
Trigo	2	0	0	n.d.	-100,0	2	2	0,0	
Yuca	11	0	39	n.d.	254,5	24	378	1.475,0	
TOTAL	74	829	1 252	51,0	1.591,9	10 072	12 828	27,4	

FUENTE : Ministerio de Agricultura - Región Piura.

ELABORACIÓN : Sección Estudios Económicos BCR - Sucursal Piura.

(*) Superficie en verde

En el primer cuatrimestre, el cultivo de mango representó el 38 por ciento de la producción total, seguido de arroz (23 por ciento), plátano (19 por ciento) y limón (15 por ciento).

PRODUCCION AGRICOLA DE PRINCIPALES CULTIVOS, 2005

Participación Porcentual

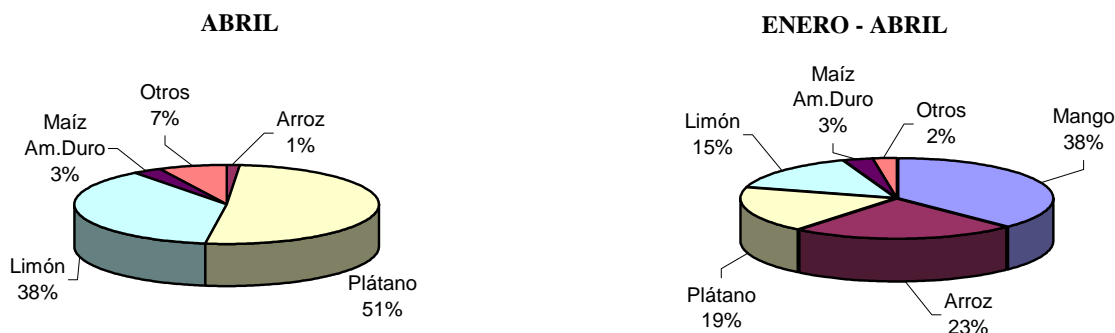

En cuanto a **siembras**, en el mes se han instalado 8 666 Has de los principales cultivos transitorios, 66 por ciento más que en abril del año pasado y destacaron las mayores áreas de arroz (4 477 Has frente a 830 Has) y maíz amarillo duro (1 212 Has frente a 1 104 Has).

El significativo incremento en el caso de arroz se debió a que en este año el agua llegó con relativo retraso, lo que obligó a los arroceros a dinamizar las siembras a partir de la segunda quincena de febrero, época cuando los reservorios de Poechos y San Lorenzo comenzaron a elevar sus respectivos volúmenes de agua almacenada. Las siembras ejecutadas en abril se vieron favorecidas por temperaturas elevadas en este mes, por efecto de una Onda Kelvin

SIEMBRAS DE LOS PRINCIPALES CULTIVOS

(HAS)

CULTIVOS	2004		2005		VAR %		CAMPAÑA : AGOSTO - ABRIL		
	ABRIL	MARZO	ABRIL	ABR05/ MAR05	ABR05/ ABR04	2003-2004	2004-2005	VAR %	
PERMANENTES	10	0	158	n.d.	1.480,0	139	158	13,7	
Café	10	0	0	n.d.	-100,0	128	0	-100,0	
Limón	0	0	84	n.d.	n.d.	11	84	663,6	
Mango	0	0	74	n.d.	n.d.	0	74	n.d.	
SEMI-PERMANENTES	25	0	7	n.d.	-72,0	300	296	-1,3	
Papaya	0	0	2	n.d.	n.d.	8	15	87,5	
Plátano	25	0	5	n.d.	-80,0	271	281	3,7	
Espárrago	0	0	0	n.d.	n.d.	21	0	-100,0	
TRANSITORIOS	5 205	26 712	8 666	-67,6	66,5	90 569	101 225	11,8	
Algodón	343	560	332	-40,7	-3,2	15 672	15 263	-2,6	
Arroz	830	17 739	4 477	-74,8	439,4	39 403	39 471	0,2	
Cebada Grano	164	197	90	-54,3	-45,1	314	609	93,9	
Frijol G/S	65	47	60	27,7	-7,7	2 374	2 741	15,5	
Maíz Amarillo Duro	1 104	3 356	1 212	-63,9	9,8	11 890	17 180	44,5	
Maíz Amiláceo	150	62	0	-100,0	-100,0	13 768	15 578	13,1	
Papa	119	50	59	18,0	-50,4	669	773	15,5	
Sorgo grano	0	0	0	n.d.	n.d.	0	0	n.d.	
Trigo	2 327	4 458	2 328	-47,8	0,0	5 865	8 464	44,3	
Yuca	103	243	108	-55,6	4,9	614	1 146	86,6	

FUENTE : Ministerio de Agricultura - Región Piura.

ELABORACIÓN : Sección Estudios Económicos BCR - Sucursal Piura.

(*) Superficie en verde

Los precios en chacra de los principales cultivos disminuyeron en arroz -25,9 por ciento; maíz amarillo duro -13,3 por ciento y limón -3,8 por ciento.

PRECIO EN CHACRA DE PRINCIPALES CULTIVOS

(Nuevos soles/Kg.)

CULTIVOS	2004		2005		VAR %	
	ABRIL	MARZO	ABRIL	ABR05/ MAR05	ABR05/ ABR04	
Algodón	0,00	0,00	0,00	n.d.	n.d.	
Arroz	1,16	0,00	0,86	n.d.	-25,9	
Café	3,00	0,00	2,50	n.d.	-16,7	
Cebada Grano	0,00	0,00	0,00	n.d.	n.d.	
Espárrago	0,00	0,00	0,00	n.d.	n.d.	
Frijol G/S	0,00	1,50	1,85	23,3	n.d.	
Limón	0,26	0,28	0,25	-10,7	-3,8	
Maíz Amarillo Duro	0,60	0,53	0,52	-1,9	-13,3	
Maíz Amiláceo	0,00	0,80	0,60	-25,0	n.d.	
Mango	0,00	0,00	0,00	n.d.	n.d.	
Papa	0,45	0,37	0,52	40,5	15,6	
Plátano	0,25	0,26	0,36	38,5	44,0	
Sorgo grano	0,00	0,00	0,00	n.d.	n.d.	
Trigo	0,00	0,00	0,00	n.d.	n.d.	
Yuca	0,77	0,49	0,64	30,6	-16,9	

FUENTE : Ministerio de Agricultura - Región Piura.

ELABORACIÓN : Sección Estudios Económicos BCR - Sucursal Piura.

La **represa de Poechos** registró un repunte en su disponibilidad de agua, merced a la presencia de lluvias en la sierra de Piura y sur de Ecuador y cerró abril con una dotación de 466,5 MMC frente a 226,4 MMC de similar mes del 2004.

AGUA ALMACENADA EN EL RESERVOIRIO DE POECHOS *

Capacidad máxima 1000 MMC; Capacidad mínima 430 MMC

	2004	2005
Enero	146,1	102,2
Febrero	121,7	232,7
Marzo	163,2	374,1
Abril	226,4	466,5
Mayo	217,5	
Junio	304,4	
Julio	318,7	
Agosto	265,0	
Setiembre	223,9	
Octubre	169,8	
Noviembre	149,7	
Diciembre	184,4	

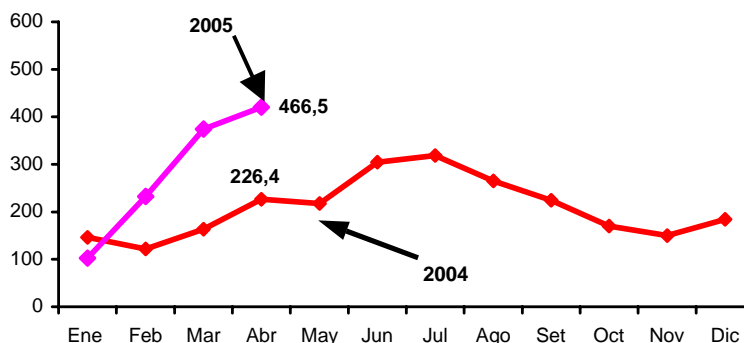

FUENTE : Proyecto Chira-Piura

ELABORACIÓN: Sec. Estudios Eco. BCR - Sucursal Piura

El **reservoirio de San Lorenzo** cerró el mes de abril con 217,3 MMC frente a 100,5 MMC de igual período del año pasado. Se dispuso de agua suficiente para atender los frutales de este valle y ejecutar las siembras programadas de cultivos transitorios.

AGUA ALMACENADA EN EL RESERVOIRIO DE SAN LORENZO

Capacidad máxima 257 MMC

	2004	2005
Enero	72,5	46,8
Febrero	58,0	85,4
Marzo	80,7	165,8
Abril	100,5	217,3
Mayo	93,0	
Junio	102,2	
Julio	111,6	
Agosto	63,0	
Setiembre	39,5	
Octubre	35,8	
Noviembre	30,2	
Diciembre	50,7	

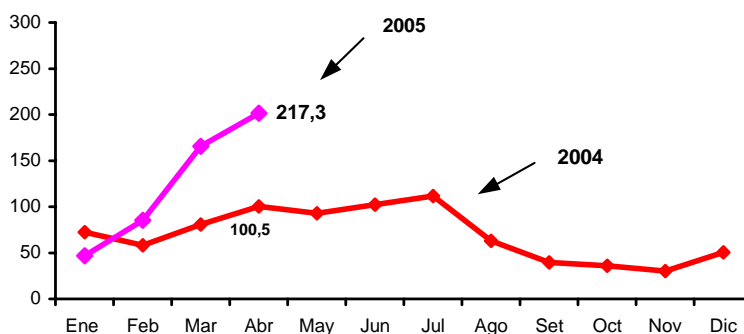

FUENTE : Proyecto Chira-Piura

ELABORACION: Sec. Estudios Eco. BCR - Sucursal Piura

La producción pecuaria creció 5,1 por ciento respecto a la de abril del 2004 y se observó mayor volumen de carnes de vacuno, caprino y porcino, dado que la escasez de pastos incrementó la saca para beneficio en todo la región. La menor producción de carnes de aves se explicó por los menores precios de venta y por el alza en los precios de los alimentos concentrados.

PRODUCCIÓN PECUARIA EN PIURA

(TM)

ESPECIES	2004		2005		VAR %		ENERO - ABRIL		
	ABRIL	MARZO	ABRIL	ABR05/ MAR05	ABR05/ ABR04	2004	2005	VAR %	
AVES									
Carne	2 067	1 840	1 976	7,4	-4,4	8 023	7 853	-2,1	
Huevos	406	374	415	11,0	2,2	1 568	1 400	-10,7	
VACUNO									
Carne	1 731	1 502	1 757	17,0	1,5	6 186	6 823	10,3	
Leche	2 004	3 390	2 320	-31,6	15,8	9 372	13 230	41,2	
OVINO									
Carne	148	140	135	-3,6	-8,8	551	518	-6,0	
Lana	0	0	0	n.d.	n.d.	0	0	n.d.	
PORCINO									
Carne	677	809	724	-10,5	6,9	2 750	2 972	8,1	
CAPRINO									
Carne	393	385	395	2,6	0,5	1 456	1 450	-0,4	

FUENTE : Ministerio de Agricultura - Región Piura

ELABORACION : Sección Estudios Económicos BCR - Sucursal Piura.

2.2. Producción pesquera

La producción pesquera mensual decreció 62 por ciento respecto a la de abril del 2004. En el primer cuatrimestre, la contracción fue de 41 por ciento.

EXTRACCIÓN DE RECURSOS HIDROBIOLÓGICOS

(T.M.)

DESTINO	2004		2005		VAR %		ENERO - ABRIL		
	ABRIL	MARZO	ABRIL	ABR05/ MAR04	ABR05/ ABR04	2004	2005	VAR %	
Consumo Humano Directo	36 882	13 394	12 743	-4,9	-65,4	101 988	59 516	-41,6	
Congelado	29 806	10.673	9.499	-11,0	-68,1	78 404	40 679	-48,1	
Enlatado	1 973	338	40	-88,2	-98,0	4 612	3 155	-31,6	
Fresco	5 044	2.383	3.204	34,5	-36,5	18 913	15 682	-17,1	
Algas	59	0	0	n.d.	-100,0	59	0	-100,0	
Consumo Humano Indirecto	211.984	0	59.847	n.d	-71,8	242 820	59.847	-75,4	
Harina	211 984	0	59.847	n.d	-71,8	242 820	59 847	-75,4	
Variación % del Valor Bruto de la Producción				28,0	-62,4			-41,2	

FUENTE : Ministerio de Pesquería - Región Piura

ELABORACIÓN : Sección Estudios Económicos BCR - Sucursal Piura.

En este mes rigió un régimen provisional de pesca de anchoveta, lo cual explicó la actividad en la industria dedicada a la elaboración de harina y aceite de pescado. Sin embargo, no se alcanzaron niveles de extracción significativos, dada la escasa presencia de esta especie, cuyo tamaño promedio fue incluso bajo en algunas zonas como Parachique (cerca al límite permitido de 12 cm).

En el mes, después de la anchoveta, la especie más capturada fue pota, con 10 447 TM; sin embargo, su presencia fue menor a la registrada en abril del año pasado (27 105 T.M). También durante algunos días se permitió la pesca de merluza.

2.3. Producción de hidrocarburos

En abril, la producción de hidrocarburos se contrajo 1,8 por ciento respecto a igual mes del 2004, debido a la menor extracción que se registro en el caso del gas. En el periodo enero-abril, la producción de hidrocarburos disminuyó 3,4 por ciento, comparado con similar lapso del año anterior.

EXTRACCIÓN DE PETRÓLEO Y GAS

EXTRACCIÓN		2004		2005		VAR %		ENERO - ABRIL		
		ABRIL	MARZO	ABRIL	ABR05/ MAR05	ABR05/ ABR04	2004	2005	VAR %	
PETRÓLEO (En barriles)										
COSTA	Lotes	521 446	594 723	576 234	-3.1	10.5	2 122 183	2 269 003	6.9	
Petroperú										
Petrobras	X	332 330	384 926	371 809	-3.4	11.9	1 354 476	1 468 597	8.4	
P.Monterrico-EX VEGSA	II	15 859	17 512	16 520	-5.7	4.2	64 936	67 655	4.2	
Río Bravo	IV	15 918	22 681	27 119	19.6	70.4	65 303	100 656	54.1	
Mercantile-EX MPOG	III	16 393	27 700	27 319	-1.4	66.7	68 266	108 126	58.4	
Unipetro	IX	9 366	9 029	8 721	-3.4	-6.9	38 876	35 325	-9.1	
Sapet	VI VII	108 135	106 464	100 881	-5.2	-6.7	437 939	407 265	-7.0	
Gmp.	I Y V	23 445	26 411	23 865	-9.6	1.8	92 387	81 379	-11.9	
ZÓCALO		327 288	314 450	306 125	-2.6	-6.5	1 334 436	1 220 720	-8.5	
Petrotech	Z-2B	327 288	314 450	306 125	-2.6	-6.5	1 334 436	1 220 720	-8.5	
TOTAL PETRÓLEO PIURA		848 734	909 173	882 359	-2.9	4.0	3 456 619	3 489 723	1.0	
GAS (Miles pies cúbicos)										
COSTA	Lotes	497 249	285 674	318 794	11.6	-35.9	1 594 771	1 181 121	-25.9	
Gmp.	I	51 093	50 793	72 486	42.7	41.9	142 414	206 530	45.0	
Sapet	VI	82 370	26 392	30 432	15.3	-63.1	446 282	96 450	-78.4	
Petrobras	X	219 832	200 400	170 963	-14.7	-22.2	831 590	801 757	-3.6	
Olympic	XIII	143 954	8 089	44 913	455.2	-68.8	174 485	76 384	-56.2	
ZÓCALO		239 779	0	0	n.d	-100.0	936 100	2 184	-99.8	
Petrotech	Z-2B	239 779	0	0	n.d	-100.0	936 100	2 184	-99.8	
TOTAL GAS PIURA		737 028	285 674	318 794	11.6	-56.7	2 530 871	1 183 305	-53.2	
FUENTE : PERUPETRO										
ELABORACION: Sección de Estudios Económicos BCR - Sucursal Piura										
Otros	924	1 130	155	-86,3	-83,2	5 161	3 519	-31,8		
TOTAL	248 866	13 394	72 590	442,0	-70,8	344 808	119 363	-65,4		

FUENTE : Ministerio de Pesquería - Región Piura

ELABORACIÓN : Sección Estudios Económicos BCRP - Sucursal Piura.

La extracción de **petróleo** aumentó 4,0 por ciento con relación a abril del 2004, por la mayor producción que registraron las empresas Río Bravo, Mercantile, Petrobras, P. Monterrico y Gmp. Estas empresas tienen una participación de 53 por ciento en el total de la producción.

La extracción de **gas** se contrajo 57 por ciento respecto a similar mes del 2004, a raíz del desempeño negativo de las empresas Petrotech, Olympic, Sapet y Petrobras.

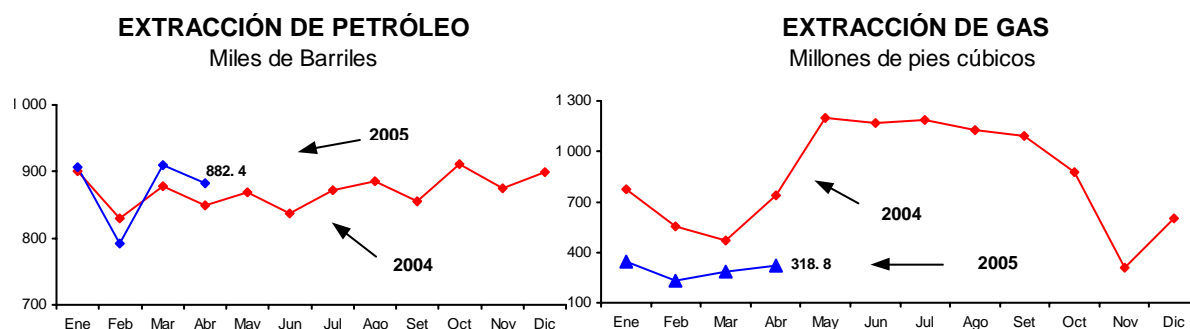

2.4. Producción manufacturera

La producción manufacturera mensual registró una disminución de 22 por ciento respecto a la de similar lapso del año pasado. Este comportamiento radicó en el menor ritmo de actividad en las ramas de procesamiento pesquero y de molinería de trigo. En el primer cuatrimestre, se observó una caída de 14 por ciento.

PRODUCCION INDUSTRIAL (TM)

PRODUCTOS	2004		2005		VAR %		ENERO-ABRIL		
	ABRIL	MARZO	ABRIL	ABR05/ MAR05	ABR05/ ABR04	2004	2005	VAR %	
Aceites comestibles									
Vegetales	559	2 392	1 386	-42,1	148,0	3 156	6 692	112,0	
Compuestos	1 099	0	700	n.d.	-36,4	5 341	3 035	-43,2	
Hilados de algodón									
PIMAX	373	451	420	-6,7	12,6	1 527	1 677	9,9	
Open end	0	0	0	n.d.	n.d.	2	0	-100,0	
Harina de pescado	49 851	158	15 500	9.733,7	-68,9	57 606	16 768	-70,9	
Conservas de pescado	603	1 340	1 200	-10,5	99,1	2 139	4 438	107,4	
Aceite de Pescado	6 502	21	2 022	9.733,3	-68,9	7 514	2 187	-70,9	
Pescado congelado	12 221	4 376	3 906	-10,7	-68,0	32 146	16 690	-48,1	
Harina de trigo	3 427	2 167	3 341	54,2	-2,5	12 171	10 661	-12,4	
GLP *	148	161	168	4,0	13,2	627	624	-0,4	
Gasolinas *	193	198	499	152,6	158,6	951	1 078	13,4	
Kerosene y turbo *	194	116	178	53,6	-8,6	827	558	-32,5	
Diesel y fuel oil *	446	639	476	-25,5	6,8	1 826	2 113	15,7	

* En miles de barriles

FUENTE : Empresas industriales del departamento.

ELABORACIÓN: Sección Estudios Económicos, BCRP Sucursal Piura

La industria pesquera experimentó una contracción de 66 por ciento, consecuencia de una menor producción de harina y aceite de pescado (-69 por ciento) y de productos congelados (-68 por ciento), no contrarrestada por la recuperación en la línea de conservas (99 por ciento). Ello se debió a la poca disponibilidad de las principales especies marinas. Así, en el caso de la anchoveta, a pesar de la vigencia de un período de pesca exploratoria, no se obtuvo niveles significativos de extracción, merced a condiciones climáticas adversas (calentamiento de aguas marinas por la presencia de una Onda Kelvin). Asimismo, en lo relativo a la pota (principal especie utilizada en la línea de congelados) se apreció una disminución de 61 por ciento en la dotación.

De otro lado, la industria molinera de trigo registró un ligero descenso de 2,5 por ciento en la producción de harina, comparada con abril 2004. Ello debido básicamente a la debilidad del mercado interno, que se tradujo en una caída de sus ventas mensuales del 5,4 por ciento.

La rama de hilados de algodón mantuvo su ritmo de crecimiento mensual positivo (12,6 por ciento), en virtud de un comportamiento favorable de los mercados interno y externo. Ello se reflejó en el dinamismo de sus ventas, las cuales crecieron 11 por ciento en el mes y acumuló en los primeros 4 meses un repunte de 8,3 por ciento.

La actividad de refinación de petróleo creció 35 por ciento con relación a igual mes del año pasado, lo cual se sustentó, fundamentalmente, en la notable recuperación de la producción de gasolinas (159 por ciento de incremento mensual). La producción de GLP y de diesel y fuel oil también creció.

En el primer cuatrimestre, la actividad industrial observó una caída de 14 por ciento, a raíz de la menor producción de productos pesqueros (-49 por ciento) y harina de trigo (-12 por ciento). Ello no compensado por la recuperación en los casos de aceites comestibles (25 por ciento de crecimiento), hilados de algodón (10 por ciento) y derivados del petróleo (3 por ciento).

ENCUESTAS

Según las encuestas aplicadas a una muestra de 37 empresas de las actividades industrial y comercial, las ventas registraron un comportamiento relativamente desfavorable comparadas con abril del 2004. En ambas actividades, más de la mitad de las firmas encuestadas exhibió un desempeño negativo.

RESUMEN DE APLICACIÓN DE ENCUESTAS SOBRE VENTAS

(En Porcentaje Respecto al Total de Empresas)

RUBRO	VENTAS						PERSPECTIVAS DE VENTAS *						N° DE EMP.
	ABR05/MAR05			ABR05/ABR04			MAYO-2005			JUNIO-2005			
	+	=	-	+	=	-	+	=	-	+	=	-	
A) INDUSTRIAL	50	8	42	25	17	58	8	50	42	17	42	42	12
B) COMERCIAL	20	24	56	20	24	56	64	20	16	64	24	12	25
Minorista	12	24	65	24	24	53	59	18	24	59	24	18	17
Mayorista	38	25	38	13	25	63	75	25	0	75	25	0	8

* Respecto de similar mes del año anterior.

FUENTE : Encuestas a empresas comerciales

ELABORACION: Sección Estudios Económicos, BCRP - Sucursal Piura

ENCUESTAS INDUSTRIALES

La encuesta industrial reflejó que en abril la mayor parte de las empresas encuestadas (58 por ciento) observó una caída en sus ventas respecto a similar mes del año pasado. El 17 por ciento de empresas no registró variación alguna y sólo la cuarta parte registró una evolución positiva.

El desempeño predominantemente negativo obedeció a la debilidad del mercado interno y a la competencia de productos importados (aceites comestibles, fideos, harina de trigo y productos de madera para la construcción). Asimismo, en la rama pesquera influyó la poca disponibilidad de materia prima.

ENCUESTA DE VENTAS DE EMPRESAS INDUSTRIALES DE PIURA - ABRIL 2005
(En Porcentaje Respecto al Total de Empresas Encuestadas)

RUBRO	VENTAS						MAT. PRIMA			PERSPECTIVAS DE VENTAS *						TOTAL DE EMPR.
	ABR05/MAR05			ABR05/ABR04			ABR05/MAR05			MAYO 2005		JUNIO 2005				
	+	=	-	+	=	-	+	=	-	+	=	-	+	=	-	
1. Alimentos	67	0	33	33	0	67	33	17	50	17	50	33	33	33	33	6
1.1 Aceite comest.	0	0	100	50	0	50	0	0	100	0	100	0	0	100	0	2
1.2 Proc. Pescado	100	0	0	33	0	67	67	33	0	33	0	67	67	0	33	3
1.3 Molinería de trigo	100	0	0	0	0	100	0	0	100	0	100	0	0	0	100	1
2. Bebidas	50	50	0	0	100	0	0	50	50	0	100	0	0	100	0	2
3. Textiles	100	0	0	100	0	0	0	100	0	0	100	0	0	100	0	1
4. Fab. Prod. madera	0	0	100	0	0	100	0	0	100	0	0	100	0	0	100	3
TOTAL	50	8	42	25	17	58	17	25	58	8	50	42	17	42	42	12

* Respecto de similar mes del año anterior.

Fuente : Encuestas de Emp. Industriales

Elaboración : Sección Estudios Económicos BCRP - Sucursal Piura

Para mayo, la mitad de las empresas abriga expectativas de mantenimiento en sus niveles de venta respecto a similar mes del 2004, mientras que el 42 por ciento vislumbra un comportamiento negativo y sólo el 8 por ciento espera una recuperación.

ENCUESTAS COMERCIALES

De las empresas encuestadas, el 56 por ciento disminuyó sus ventas respecto a abril del 2004, mientras que el 24 por ciento no mostró variación y sólo el 20 por ciento experimentó un aumento. Por rubros gruesos, el menor desempeño de ventas se apreció en el comercio minorista, dentro del cual, el 65 por ciento de las empresas declarantes observó una contracción.

Con relación al mes de marzo, 56 por ciento de las empresas evidenció una disminución en sus ventas, mientras que otro 24 por ciento no registró variación en las mismas. Para mayo y junio las perspectivas son favorables, tanto para el comercio minorista como mayorista.

ENCUESTA DE VENTAS DE EMPRESAS COMERCIALES PIURA - ABRIL 2005
(en porcentajes respecto al total de empresas)

RUBRO	VENTAS						STOCK DE MERCADERIA			PERSPECTIVAS DE VENTAS						N° DE EMP
	ABR05/ABR04			ABR05/MAR05			ABR05/MAR05			MAYO			JUNIO			
	+	=	-	+	=	-	+	=	-	+	=	-	+	=	-	
A) SECTOR COMERCIO	20	24	56	20	24	56	36	32	32	64	20	16	64	24	12	25
1. VTAS. MINORISTAS	12	24	65	24	24	53	35	29	35	59	18	24	59	24	18	17
1.2 Confecciones y Telas	0	0	100	0	0	100	0	0	100	100	0	0	100	0	0	1
1.3 Prendas de Vestir	0	100	0	0	100	0	100	0	0	50	50	0	100	0	0	2
1.4 Calzado	0	0	100	0	50	50	50	0	50	0	50	50	50	50	0	2
1.5 Prod. Farmacéuticos	0	50	50	0	50	50	0	100	0	100	0	0	50	50	0	2
1.6 Muebles	50	0	50	50	0	50	50	0	50	100	0	0	0	0	100	2
1.8 Mat. Const.Ferretería	17	0	83	33	0	67	33	33	33	50	17	33	83	17	0	6
1.9 Cueros y Suelas	0	0	100	0	0	100	0	0	100	0	0	100	0	0	100	1
1.11 Oxígeno Industrial	0	100	0	100	0	0	0	100	0	100	0	0	0	100	0	1
2. VTAS. MAYORISTAS	38	25	38	13	25	63	38	38	25	75	25	0	75	25	0	8
2.1 Productos Abarrotados	50	0	50	0	0	100	50	0	50	100	0	0	100	0	0	2
2.2 Cervezas y Gaseosas	100	0	0	0	0	100	0	100	0	100	0	0	0	100	0	1
2.4 Vta./Alq. de Maq. Pesada	0	50	50	0	50	50	0	100	0	50	50	0	100	0	0	2
2.5 Gas(GLP)/Oxígeno	0	0	100	0	0	100	0	0	100	100	0	0	100	0	0	1
2.6 Vta. De camas y colchones	50	50	0	50	50	0	100	0	0	50	50	0	50	50	0	2
TOTAL	20	24	56	20	24	56	36	32	32	64	20	16	64	24	12	25

FUENTE : Empresas Comerciales de Piura

ELABORACION: Sección de Estudios Económicos, BCRP - Sucursal Piura

2.5. Construcción

El sector construcción, medido indirectamente por los despachos de cemento hacia la región, creció 0,8 por ciento respecto a abril del 2004. En lo que va del año, el sector creció 3,6 por ciento en comparación con similar periodo del 2004.

DESPACHOS DE CEMENTO

Toneladas

	2004		2005		VAR %		ENERO - ABR		
	ABR	MAR	ABR	MAR	ABR2005/ MAR2005	ABR2005/ ABR2004	2004	2005	VAR %
Despachos de Cemento	11 115	12 068	11 205	12 068	-7.2	0.8	46 466	48 128	3.6
Total	11 115	12 068	11 205	12 068	-7.2	0.8	46 466	48 128	3.6

ELABORACIÓN : Sección Estudios Económicos BCR - Sucursal Piura.

DESPACHOS DE CEMENTO

Variación Porcentual Anual

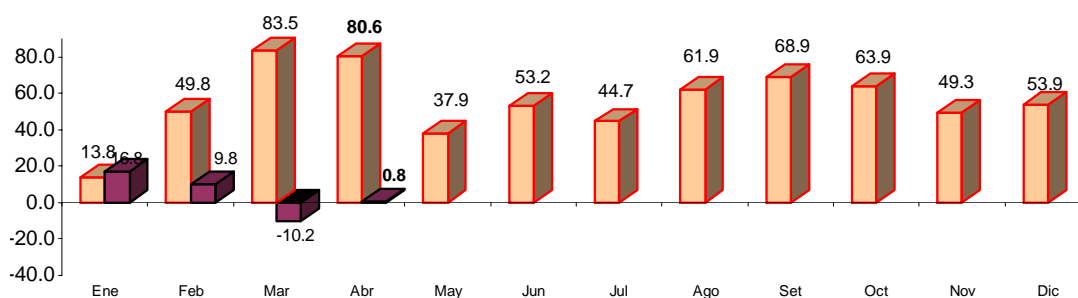

ELABORACIÓN: Sección Estudios Económicos BCR - Sucursal Piura.

III. EMPLEO

El **empleo urbano** en la empresa privada de 10 a más trabajadores, de las 4 ciudades más importantes de Piura, creció 8,2 por ciento respecto a abril del año anterior. Incidió en este resultado la mayor demanda laboral en las ciudades de Talara, Piura y Sullana.

INDICE DE EMPLEO URBANO PRINCIPALES CIUDADES, DEPARTAMENTO PIURA

Empresas de 10 a más Trabajadores *

CIUDAD	ABR05/ ABR04	ENE-ABR05/ ENE-ABR04
Piura	10.7	13.0
Paita	-7.5	-9.3
Sullana	2.6	38.3
Talara	23.2	21.6
TOTAL	8.2	16.9

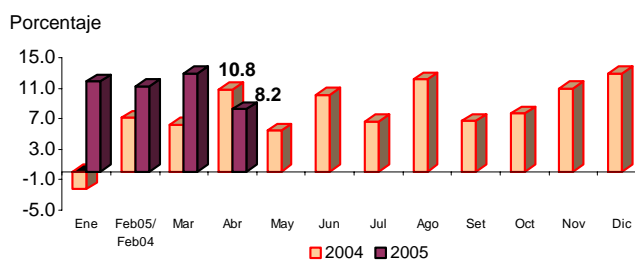

* Al primer día de cada mes

Nota: Índice Total Enero 2003 =100

FUENTE : DRTPE - Observatorio Socio Económico Laboral - Piura

ELABORACIÓN: Sección Estudios Económicos. BCR - Suc. Piura

En la ciudad de **Talara**, la demanda de fuerza laboral se incrementó 23 por ciento, debido básicamente al dinamismo de los sectores comercial, industrial, extractivo y de transportes y comunicaciones.

En **Piura**, el empleo aumentó 10,7 por ciento, por el incremento registrado en la actividad industrial (52 por ciento), comercial (8,4 por ciento) y de servicios (7,7 por ciento).

En **Sullana**, el requerimiento de fuerza de trabajo creció 2,6 por ciento, explicado principalmente por la mayor captación de personal en el sector extractivo (140 por ciento), industrial (13 por ciento) y de servicios (5,4 por ciento).

En contraste, en **Paita** el empleo cayó 7,5 por ciento, por el menor dinamismo en la industria (-10 por ciento).

EMPLEO URBANO PRINCIPALES CIUDADES: DEPARTAMENTO PIURA

Empresas de 10 y más trabajadores *

SECTOR ECONÓMICO	VAR. % ABR05/ABR04				VAR. % ENE-ABR05/ ENE-ABR04			
	PIURA	PAITA	SULLANA	TALARA	PIURA	PAITA	SULLANA	TALARA
Extractivas	-13,9	13,3	140,2	25,6	1,7	22,6	287,1	30,9
Industria	52,5	-10,4	12,9	39,2	57,6	-12,6	14,3	31,3
Elec. Gas y Agua	-2,9	5,1	-1,6	1,2	-4,9	0,7	-2,5	2,2
Comercio	8,4	9,2	-32,2	57,1	8,5	3,8	49,3	25,8
Tran. y Com.	-10,1	13,9	-7,7	9,4	-2,5	13,9	-3,4	7,0
Servicios	7,7	6,7	5,4	-9,9	6,5	25,8	5,0	-15,2
TOTAL	10,7	-7,5	2,6	23,2	12,4	-8,9	29,0	22,0

* La información corresponde al primer día de cada mes

FUENTE : DRTPE - Observatorio Socio Económico Laboral - Piura

ELABORACIÓN : Sección Estudios Económicos BCR - Sucursal Piura

IV. SECTOR EXTERNO

4.1. Exportaciones

Las **exportaciones** mensuales por las aduanas de Paita y Talara sumaron US\$ 64,6 millones, lo que significó un incremento de 7 por ciento con relación a las registradas en abril del 2004. Ello se explicó por la mayor oferta de productos tradicionales (11 por ciento), que contrarrestó la ligera contracción observada en los no tradicionales (-0,9 por ciento).

EXPORTACIONES POR PAITA Y TALARA

(Miles US \$)

PRODUCTOS	2004		2005		VAR %		ENERO - ABRIL		
	ABRIL	MARZO	ABRIL	ABR05/ MAR04	ABR05/ ABR04	2004	2005	VAR %	
I. TRADICIONALES	38.968	42.901	43.363	1,1	11,3	199.747	170.758	-14,5	
AGROPECUARIOS	1.479	1.286	3.756	192,1	153,9	8.566	17.989	110,0	
PESQUEROS	7.413	10.744	5.035	-53,1	-32,1	48.848	31.540	-35,4	
MINERO	0	0	0	n.d.	n.d.	0	0	n.d.	
PETRÓLEO Y DERIVADOS	30.076	30.872	34.572	12,0	14,9	142.334	121.229	-14,8	
II. NO TRADICIONALES	21.462	26.528	21.277	-19,8	-0,9	113.906	121.980	7,1	
AGROPECUARIOS	4.212	8.322	3.932	-52,8	-6,7	50.465	52.669	4,4	
MADERA Y PAPELES	42		14	49,9	-67,9	131	47	-64,0	
METAL MECANICOS	27	4	0	-100,0	-100,0	175	431	146,7	
MINERÍA NO METALICA	51	202	185	-8,5	264,4	399	600	50,5	
PESQUEROS	15.819	16.061	15.437	-3,9	-2,4	55.857	61.893	10,8	
QUIMICO	238	799	825	3,3	246,2	2.493	2.639	5,9	
RESTO	0	0	2	13.956,3	n.d.	2	3	64,9	
SIDEROMETALURGICO	0	4	0	-100,0	n.d.	8	4	-40,9	
TEXTIL	1.073	1.128	883	-21,7	-17,7	4.378	3.693	-15,6	
III. OTROS	99	0	0	n.d.	-100,0	140	12	-91,7	
TOTAL	60.529	69.430	64.640	-6,9	6,8	313.793	292.749	-6,7	

FUENTE : Aduanas

ELABORACIÓN: Sección Estudios Económicos BCR - Sucursal Piura.

EXPORTACIONES POR PAITA Y TALARA

Variación Porcentual Anual

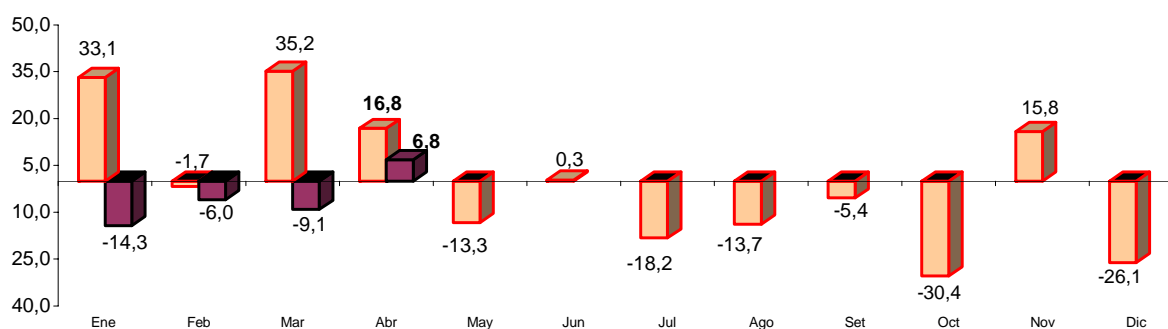

FUENTE : Aduanas Paita y Talara

ELABORACIÓN: Sección Estudios Económicos BCR - Sucursal Piura.

En el mes, la exportación de productos tradicionales llegó a US\$ 43,4 millones (67 por ciento del total) y estuvo constituida por petróleo y derivados (US\$ 34,6 millones), harina de pescado (US\$ 5 millones) y café (US\$ 3,7 millones). En lo referido a petróleo y derivados, US\$ 20,6 millones correspondieron a la aduana de Talara.

Las exportaciones por la aduana de Paita aumentaron 7 por ciento, principalmente por las mayores ventas de petróleo y derivados (28 por ciento) y productos agropecuarios (35 por ciento), frente a la menor oferta de productos pesqueros (-12 por ciento) y textiles (-18 por ciento). En el cuatrimestre, el sector pesquero aportó el 45 por ciento del total de divisas frente al 34 por ciento del sector agropecuario y 18 por ciento del petróleo.

Cinco países absorbieron, en conjunto, 69 por ciento del total exportado por la aduana de Paita.

Chile compró por US\$ 14,4 millones, principalmente de aceites crudos de petróleo. **Estados Unidos** adquirió US\$ 5,2 millones, de los cuales US\$ 3,5 millones fueron productos pesqueros no tradicionales; US\$ 477 mil, bananas; US\$ 453 mil, aceites esenciales de limón y US\$ 115 mil, espárragos. **España** compró US\$ 4,2 millones en productos pesqueros (US\$ 3,4 millones), legumbres (US\$ 401 mil) e hilados (US\$ 274 mil). **China** demandó un total de US\$ 3,9 millones de harina de pescado y crustáceos y moluscos congelados. **Alemania** con un total de US\$ 2,8 millones adquirió café (US\$ 2,2 millones) y pescado congelado (US\$ 541 mil).

EXPORTACIONES POR SECTORES, 2005

Aduana de Paita
Participación Porcentual

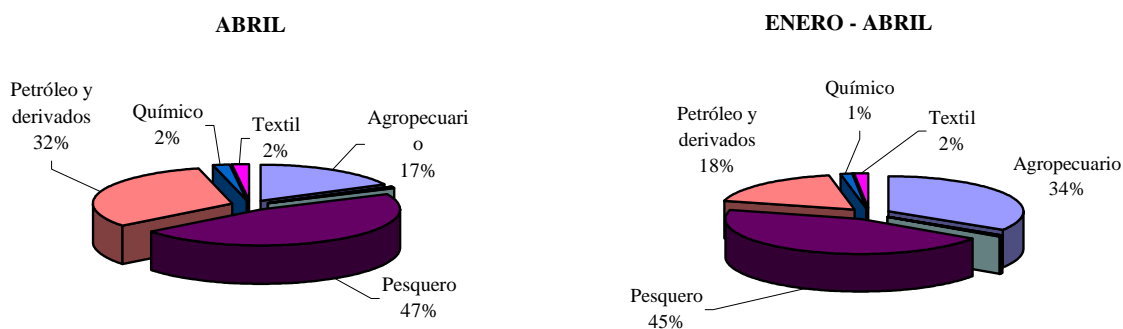

PRINCIPALES RUBROS DE EXPORTACION POR PAITA
(miles US\$)

SECTOR	RUBRO	2004		2005		VAR %		ENERO - ABRIL		
		ABRIL	MARZO	ABRIL	ABR05/ MAR05	ABR05/ ABR04	2004	2005	VAR %	
AGROPECUARIO	ALGODÓN	39	54	42	-21,3	7,6	182	199	9,0	
	AZÚCAR	0	36	0	-100,0	n.d.	24	82	241,8	
	CAFÉ	1.440	1.196	3.713	210,5	157,9	8.359	17.708	111,8	
	CEREALES Y SUS PREPARACIONES	39	14	14	2,6	-63,4	89	67	-24,6	
	FRUTAS	1.814	5.106	1.929	-62,2	6,3	37.558	40.094	6,8	
	LEGUMBRES	1.778	2.694	1.637	-39,2	-7,9	10.371	10.300	-0,7	
	PRODUCTOS VEGETALES DIVERSOS	50	0	0	n.d.	-99,1	198	22	-88,7	
	RESTO DE PRODUCTOS AGROPECUARIOS	480	463	224	-51,6	-53,3	1.845	1.215	-34,1	
	T.E.CAFÉ,CACAO Y ESSENCIAS	51	45	127	182,4	151,3	404	969	140,0	
	TOTAL	5.691	9.607	7.688	-20,0	35,1	59.031	70.658	19,7	
MADERAS Y PAPELES	MANUFACTURAS DE PAPEL Y CARTÓN	42	9	14	49,9	-67,9	131	47	-64,0	
	TOTAL	42	9	14	49,9	-67,9	131	47	-64,0	
METAL MECÁNICO	ARTÍCULOS MANUFACTURADOS DE HIERRO	0	0	0	-100,0	n.d.	2	0	-99,5	
	ENSERES DOMÉSTICOS DE METAL COMUN	0	1	0	-100,0	n.d.	0	1	n.d.	
	MAQUINA Y EQUIPO GENERADORES DE FUERZA	0	0	0	n.d.	n.d.	11	0	-100,0	
	MAQUINARIA Y EQUIPO DE ING CIVIL	25	0	0	n.d.	-100,0	75	0	-100,0	
	MAQUINARIA Y EQUIPO INDUSTRIAL	0	0	0	n.d.	n.d.	27	424	1.449,7	
	MAQUINAS Y APARATOS ELECTRICOS	0	0	0	n.d.	n.d.	4	0	-100,0	
	RESTO DE PRODUCTOS METALMECÁNICOS	0	0	0	-100,0	n.d.	47	3	-94,5	
	VEHICULOS DE CARRETERA	2	3	0	-100,0	-100,0	7	4	-52,3	
	TOTAL	27	4	0	-100,0	-100,0	175	431	146,7	
	MINERÍA NO METALICA	ABONOS Y MINERALES	1	99	151	52,7	17.721,6	133	403	202,6
ARTÍCULOS DE CERAMICA		50	100	34	-66,5	-32,7	265	193	-26,9	
CEMENTO Y MATERIALES DE CONSTRUCCIÓN		0	2	0	-100,0	n.d.	1	3	301,1	
TOTAL		51	202	185	-8,5	264,4	399	600	50,5	
PESQUERO	CRUSTACEOS Y MOLUSCOS CONGELADOS	10.046	8.678	9.010	3,8	-10,3	30.069	31.622	5,2	
	GRASAS DE PESCADO	0	1.217	2.256	85,4	n.d.	880	4.395	399,7	
	HARINA DE PESCADO	7.413	9.527	2.778	-70,8	-62,5	47.968	27.145	-43,4	
	PESCADO CONGELADO	2.737	4.072	2.799	-31,3	2,3	15.715	17.989	14,5	
	PESCADO SECO	97	74	145	95,2	49,7	241	428	77,6	
	PREPARACIONES Y CONSERVAS	2.739	3.063	3.327	8,6	21,4	9.155	11.138	21,7	
	RESTO DE PRODUCTOS PESQUEROS	270	173	156	-10,1	-42,2	747	715	-4,3	
TOTAL	23.302	26.804	20.472	-23,6	-12,1	104.774	93.433	-10,8		
PETRÓLEO Y DERIVADOS	ACEITES CRUDOS	10.843	11.979	13.947	16,4	28,6	66.499	37.142	-44,1	
	GASES	9	0	0	n.d.	-100,0	42	12	-72,5	
	TOTAL	10.852	11.979	13.947	16,4	28,5	66.541	37.153	-44,2	
QUIMICO	ACEITES ESSENCIALES PROD. DE TOCAD	191	756	723	-4,4	278,4	2.249	2.332	3,7	
	ARTICULOS MANUFACTURADOS DE PLASTICOS	0	0	0	-100,0	n.d.	0	21	4.752,0	
	MATERIAS TINTORIAS, CURTIENTES Y CO	0	0	0	n.d.	n.d.	82	21	-74,9	
	PRODUCTOS QUÍMICOS ORGÁNICOS E INORG.	11	41	72	77,8	535,8	94	188	100,4	
	RESTO DE PRODUCTOS QUÍMICOS	36	2	29	1.758,9	-17,7	64	77	20,6	
TOTAL	238	799	825	3,3	246,2	2.493	2.639	5,9		
RESTO DE NO TRADICIONALES	RESTO DE OTROS NO TRADICIONALES	0	0	2	13.956,3	n.d.	2	3	64,9	
TOTAL	0	0	2	13.956,3	n.d.	2	3	64,9		
SIDERO-METALURGICO Y JOYERIA	MANUFACTURAS DE METALES COMUNES	0	3	0	-100,0	n.d.	6	3	-45,7	
	PRODUCTOS DE HIERRO	0	1	0	-100,0	n.d.	2	1	-51,6	
	TOTAL	0	4	0	-100,0	n.d.	8	4	-40,9	
TEXTIL	FIBRAS TEXTILES	0	0	0	n.d.	n.d.	0	0	n.d.	
	HILADOS	1.073	1.128	883	-21,7	-17,7	4.378	3.693	-15,6	
	TOTAL	1.073	1.128	883	-21,7	-17,7	4.378	3.693	-15,6	
TOTAL	41.276	50.537	44.015	-12,9	6,6	237.931	208.662	-12,3		

FUENTE : Aduanas

ELABORACION : Seccion de Estudios Económicos de BCRP - SUC- Piura

Las exportaciones de petróleo y derivados por Talara crecieron 7,1 por ciento respecto a las de abril del año anterior y fueron los principales compradores México con US\$ 13,2 millones y Panamá con US\$ 7,3 millones.

PRINCIPALES RUBROS DE EXPORTACION POR TALARA
(Miles US\$)

SECTOR	RUBRO	2004		2005		VAR %		ENERO - ABRIL		
		ABRIL	MARZO	ABRIL	ABR05/ MAR05	ABR05/ ABR04	2004	2005	VAR %	
PETRÓLEO Y DERIVADOS	ACEITES CRUDOS	19.253	18.893	20.625	9,2	7,1	75.850	84.087	10,9	
	OTROS (GASES)	0	0	0	n.d.	n.d.	13	0	-100,0	
	TOTAL	19.253	18.893	20.625	9,2	7,1	75.862	84.087	10,8	
TOTAL	19.253	18.893	20.625	9,2	7,1	75.862	84.087	10,8		

FUENTE : Aduanas

ELABORACION : Seccion de Estudios Económicos de BCRP - SUC- Piura

4.2. Importaciones

Las **importaciones** por las aduanas de Paita y Talara totalizaron US\$ 54,4 millones, con un incremento de 74 por ciento respecto a las de abril del 2004, por el dinamismo observado en los rubros de bienes de consumo (85 por ciento) e insumos (79 por ciento).

IMPORTACIONES POR PAITA Y TALARA (Miles US\$)

	2004		2005		VAR %		ENERO - ABRIL		
	ABRIL	MARZO	ABRIL	ABR05/ MAR05	ABR05/ ABR04	2004	2005	VAR %	
BIENES DE CONSUMO	385	1.055	713	-32,4	85,1	1.601	2.777	73,4	
INSUMOS	29.883	37.275	53.393	43,2	78,7	160.013	143.973	-10,0	
BIENES DE CAPITAL	943	780	281	-63,9	-70,2	25.548	18.024	-29,5	
TOTAL	31.212	39.111	54.387	39,1	74,3	187.163	164.775	-12,0	

FUENTE : Aduanas

ELABORACION : Seccion de Estudios Económicos de BCRP - SUC- Piura

IMPORTACIONES POR PAITA Y TALARA

Variación Porcentual Anual

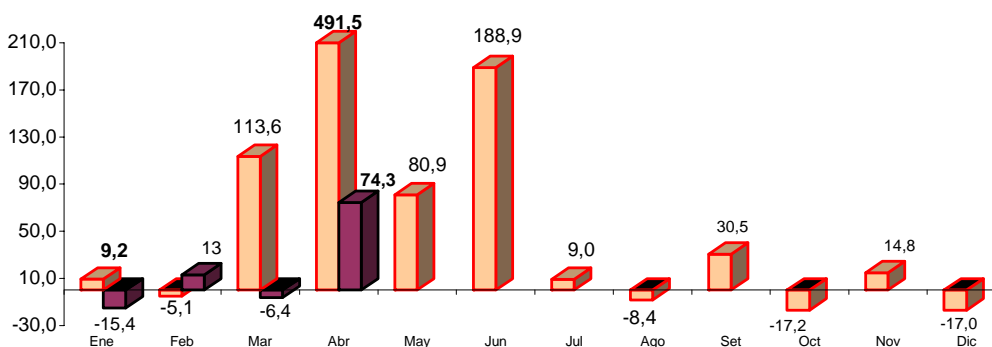

FUENTE : Aduanas Paita y Talara

ELABORACIÓN: Sección Estudios Económicos BCR - Sucursal Piura.

El rubro de insumos se constituyó en el de mayor importancia relativa con el 98 por ciento del gasto mensual de divisas, sustentado en las compras de aceites crudos de petróleo o de mineral bituminoso (US\$ 49,1 millones) por la aduana de Talara y de materias primas y productos intermedios para la agricultura e industria (US\$ 3,3 millones) realizadas por Paita.

IMPORTACIONES POR PAITA Y TALARA, 2005

Participación Porcentual

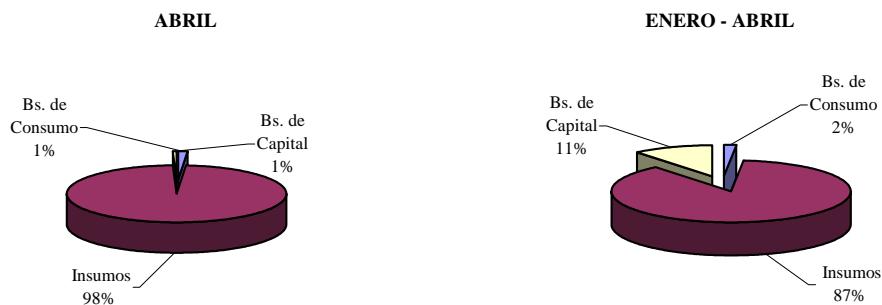

De Suiza provinieron US\$ 37,6 millones de aceites crudos de petróleo.

A **Estados Unidos** se le compró un total de US\$ 15,5 millones, que incluyen US\$ 11,5 millones en aceites crudos de petróleo importados por Talara y US\$ 4,0 millones en algodón Pima sin cardar, hidrogenofosfatos de diamonio (entre otros) adquiridos por Paita.

A **Colombia** se le compró US\$ 455 mil en aceite de palma en bruto y placas onduladas de amiantocemento y a **Panamá**, US\$ 418 mil en atunes congelados.

IMPORTACIONES DE PRINCIPALES PRODUCTOS POR PAITA
(Miles US\$)

RUBRO	2004		2005		VAR %		ENERO - ABRIL		
	ABRIL	MARZO	ABRIL	ABR05/ MAR05	ABR05/ ABR04	2004	2005	VAR %	
ACHICORIA TOSTADA Y SUCEDANEOS D' CAFÉ TOSTADOS	0	0	0	n.d.	n.d.	24	0	-100,0	
ATUNES CONGELADOS	190	484	549	13,4	189,3	190	1.477	678,2	
ATUNES DE ALETA AMARILLA CONGELADOS	0	276	17	-93,7	n.d.	0	295	n.d.	
AZÚCAR DE CAÑA O REMOLACHA, REFINADA	113	0	0	n.d.	-100,0	286	0	-100,0	
PREPARACIONES Y CONSERVAS DE PESCADO	0	1	0	-100,0	n.d.	0	1	n.d.	
BEBIDAS	0	0	0	n.d.	n.d.	7	2	-74,8	
PRODUCTOS FARMACEUTICOS Y DE TOCADOR	0	0	3	n.d.	n.d.	28	31	10,7	
VESTIDOS Y OTRAS CONFECCIONES	0	0	34	n.d.	n.d.	11	70	564,6	
CAJAS, CAJONES, JAULAS Y ARTICULOS SIMILARES	0	4	0	-96,3	n.d.	9	15	60,2	
SACOS, BOLSAS,CUCURUCHOS DE PLASTICO	0	34	0	-100,0	n.d.	79	92	15,9	
CINTAS MAGNETICAS P' SONIDO O ANALOGOS	0	0	0	n.d.	n.d.	80	0	-100,0	
EXCEPTO: PAPEL Y C.KRAFT, PAPEL Y C.PARA LAMINADOS PLASTICOS	0	0	0	n.d.	n.d.	42	15	-63,2	
OTROS	0	10	0	-100,0	n.d.	11	12	12,0	
VAJILLA	0	0	1	n.d.	n.d.	0	2	4.086,4	
OTROS ARTICULOS	0	64	0	-99,8	n.d.	212	81	-61,8	
MUEBLES PARA EL HOGAR	2	0	0	n.d.	-99,1	26	2	-92,7	
ARTEFACTOS DOMESTICOS Y ACCESORIOS	0	0	0	n.d.	n.d.	82	3	-95,9	
VEHICULOS PARA EL USO PARTICULAR	81	183	107	-41,6	32,2	514	676	31,6	
BIENES DE CONSUMO	385	1.055	713	-32,4	85,1	1.601	2.777	73,4	
TORTAS Y RESIDUOS SOLIDOS DE LA EXTRACC. D' ACEITE DE SOJA	0	0	0	n.d.	n.d.	278	278	0,0	
HIDROGENOORTOFOSFATO DE DIAMONIO (FOSFATO DIAMONICO)	0	0	1.026	n.d.	n.d.	0	1.026	n.d.	
SULFATO DE AMONIO	226	428	19	-95,6	-91,6	689	767	11,2	
UREA, INCLUSO EN DISOLUCION ACUOSA: PARA USO AGRÍCOLA	0	1.114	628	-43,6	n.d.	3.719	2.990	-19,6	
TRIGO	0	431	339	-21,4	n.d.	704	1.830	160,0	
ACEITE DE SOJA EN BRUTO, INCLUSO DESGOMADO	3.242	3.091	0	-100,0	-100,0	13.042	5.842	-55,2	
ALGODÓN SIN CARDAR NI PEINAR PIMA Y PIMA-S	376	2.599	1.394	-46,4	270,5	451	4.658	933,0	
INSUMOS QUIMICOS	0	135	272	101,7	n.d.	149	1.392	832,7	
OTROS	1.285	618	605	-2,2	-52,9	5.922	3.435	-42,0	
INSUMOS	5.129	8.417	4.283	-49,1	-16,5	24.954	22.218	-11,0	
MATERIALES DE CONSTRUCCIÓN	668	78	55	-28,6	-91,7	1.091	201	-81,6	
BIENES DE CAPITAL PARA LA AGRICULTURA	0	0	0	n.d.	n.d.	0	0	1.766,7	
MAQUINAS Y APARATOS DE OFICINA, SERRVICIO Y CIENTIFICAS	0	36	1	-97,2	n.d.	136	64	-52,8	
HERRAMIENTAS	50	57	0	-100,0	-100,0	146	64	-56,0	
MAQUINARIA INDUSTRIAL	0	121	0	-100,0	n.d.	222	299	34,7	
PARTES Y ACCESORIOS DE EQUIPO DE TRANSPORTE	0	48	0	-100,0	n.d.	148	181	22,2	
EQUIPO DE TRANSPORTE	20	12	0	-100,0	-100,0	30	49	63,0	
OTROS	205	7	225	n.d.	190,5	1.218	1.557	-12,0	
BIENES DE CAPITAL	943	780	281	-63,9	-70,2	2.992	2.838	-5,2	
TOTAL	6.457	10.252	5.278	-48,5	-18,3	29.548	27.833	-5,8	

FUENTE : Aduanas

ELABORACION : Seccion de Estudios Económicos de BCRP - SUC- Piura

IMPORTACIONES DE PRINCIPALES PRODUCTOS POR TALARA
(Miles de US\$)

RUBRO	2004		2005		VAR %		ENERO - ABRIL		
	ABRIL	MARZO	ABRIL	ABR05/ MAR05	ABR05/ ABR04	2004	2005	VAR %	
Aceites crudos de petróleo o de mineral bituminoso	22.646	28.859	38.514	33,5	70,1	127.286	109.413	-14,0	
Gasolinas sin tetraetilo de plomo	2.108	0	10.595	n.d.	402,5	4.537	10.595	133,5	
Los demás aceites pesados	0	0	0	n.d.	n.d.	3.236	1.747	-46,0	
INSUMOS	24.755	28.859	49.109	70,2	98,4	135.058	121.755	-9,8	
Bienes de capital para la industria	0	0	0	n.d.	n.d.	5.220	0	-100,0	
Otros bienes de capital para la industria	0	0	0	n.d.	n.d.	1.935	0	-100,0	
Equipo de transporte	0	0	0	n.d.	n.d.	15.402	15.186	-1,4	
TOTAL BIENES DE CAPITAL	0	0	0	n.d.	n.d.	22.556	15.186	-32,7	
TOTAL	24.755	28.859	49.109	70,2	98,4	157.615	136.941	-13,1	

FUENTE : Aduanas

ELABORACION : Seccion de Estudios Económicos de BCRP - SUC- Piura

V. MONEDA Y CRÉDITO

5.1. Depósitos y obligaciones

En el mes, el saldo de los depósitos bordeó los S/. 779,2 millones, con un incremento de 6,3 por ciento con relación a abril del 2004. Ello se explicó por el dinamismo de las captaciones del sector no bancario (22 por ciento de crecimiento), lo que compensó con creces la disminución en los casos de banca múltiple (-4,6 por ciento) y banca de consumo (-9,6 por ciento).

DEPOSITOS Y OBLIGACIONES CON EL PÚBLICO

(Miles de Nuevos Soles)

	2004		2005		VAR. %	
	ABRIL	MARZO	ABRIL	ABR05/ ABR04	ABR05/ MAR05	
I. SISTEMA BANCARIO	429 879	409 641	410 049	-4,6	0,1	
Banca Múltiple	424 969	405 246	405 612	-4,6	0,1	
. Crédito	135 112	127 157	131 303	-2,8	3,3	
. Interbank	72 386	86 236	88 409	22,1	2,5	
. Wiese Sudameris	70 147	56 028	50 312	-28,3	-10,2	
. Continental	107 765	101 008	98 509	-8,6	-2,5	
. Financiero	39 558	34 816	37 079	-6,3	6,5	
Bca. Créd. Consumo	4 910	4 395	4 437	-9,6	1,0	
. Del Trabajo	4 910	4 395	4 437	-9,6	1,0	
II. SIST. NO BANCARIO	303 201	367 272	369 114	21,7	0,5	
. Caja Rural San Martín	12 420	15 990	15 889	27,9	-0,6	
. CMAC Piura	209 447	232 749	233 633	11,5	0,4	
. CMAC Paíta	27 710	46 883	48 166	73,8	2,7	
. CMAC Sullana	53 623	71 650	71 426	33,2	-0,3	
TOTAL	733 080	776 913	779 163	6,3	0,3	
M/N	307 084	409 414	409 103	33,2	-0,1	
M/E	425 996	367 499	370 060	-13,1	0,7	

FUENTE : Entidades financieras de la región Piura.

ELABORACIÓN: Sección Estudios Económicos, BCRP - Suc. Piura

DEPOSITOS EN EL SISTEMA FINANCIERO

Variación Porcentual Anual

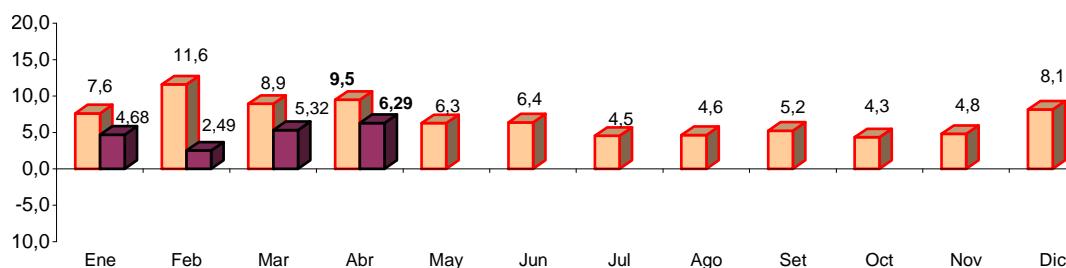

FUENTE : Entidades Financieras de la Región

ELABORACIÓN: Sección Estudios Económicos BCR - Sucursal Piura.

Los depósitos en moneda nacional se incrementaron 33 por ciento respecto a similar mes del 2004, en tanto que los depósitos en moneda extranjera se contrajeron 13 por ciento. De esta manera, el peso relativo de los primeros pasó a ser del 52,5 por ciento frente a 41,9 por ciento de hace un año.

En comparación con abril del 2004, las obligaciones a la vista decrecieron 8,6 por ciento, mientras que los ahorros aumentaron 13 por ciento y los depósitos a plazo lo hicieron en 7,4 puntos porcentuales. Estos últimos fueron los predominantes y dieron cuenta del 58,5 por ciento del total.

EVOLUCION DE LOS DEPOSITOS (Miles de Nuevos Soles)

	2004		2005		VAR.%	
	ABRIL	MARZO	ABRIL	ABR05/ ABR04	ABR05/ MAR05	
Vista	121.213	111.802	110.770	-8,6	-0,92	
Ahorros	187.386	213.720	212.350	13,3	-0,64	
A plazo	424.481	451.390	456.042	7,4	1,03	
TOTAL	733.080	776.913	779.163	6,3	0,29	

FUENTE : Entidades financieras de la región.

ELABORACIÓN: Sección de Estudios Económicos del BCRP, Suc. Piura.

Según participación en los depósitos, destacó CMAC Piura con una importancia relativa del 30 por ciento, seguida del Banco de Crédito (17 por ciento) y del Continental (13 por ciento). En conjunto, estas 3 entidades significaron el 60 por ciento del sistema.

PARTICIPACIÓN EN LOS DEPÓSITOS ABRIL 2005

PUESTO	ENTIDAD	SALDO (Miles S/.)	%
1	. CMAC Piura	233 633	30,0
2	. Crédito	131 303	16,9
3	. Continental	98 509	12,6
4	. Interbank	88 409	11,3
5	. CMAC Sullana	71 426	9,2
6	. Wiese Sudameris	50 312	6,5
7	. CMAC Paita	48 166	6,2
8	. Financiero	37 079	4,8
9	. Caja Rural San Martín	15 889	2,0
10	. Del Trabajo	4 437	0,6
	TOTAL	779 163	100,0

FUENTE : Instituciones financieras de la región Piura

ELABORACIÓN: Sección Estudios Económicos - BCRP Sucu

5.2. Colocaciones

En el mes, el saldo de las colocaciones ascendió a S/. 927,2 millones y creció 7,4 por ciento en comparación con abril del 2004. Ello radicó en mayores colocaciones por parte de la banca de consumo con un repunte de 42 por ciento, y del sector no bancario (26 por ciento), ya que, en contraste, la banca múltiple observó una declinación de 6 por ciento. En consecuencia, el microcrédito para producción y consumo siguió marcando el comportamiento de las colocaciones en la región.

COLOCACIONES (Miles de Nuevos Soles)						
	2004		2005		VAR%	
	ABRIL	MARZO	ABRIL	ABR05/ ABR04	ABR05/ MAR05	
I. SISTEMA BANCARIO	601 740	604 160	598 418	-0,6	-1,0	
Banca Múltiple	536 240	512 232	505 308	-5,8	-1,4	
. Crédito	109 898	77 884	79 530	-27,6	2,1	
. Interbank	131 603	128 007	122 482	-6,9	-4,3	
. Wiese Sudameris	112 407	97 061	90 300	-19,7	-7,0	
. Continental	99 506	112 792	118 394	19,0	5,0	
. Financiero	82 826	96 488	94 602	14,2	-2,0	
Bca. Créd. Consumo	65 500	91 928	93 110	42,2	1,3	
. Del Trabajo	65 500	91 928	93 110	42,2	1,3	
II. SIST. NO BANCARIO	261 428	321 058	328 802	25,8	2,4	
. Caja Rural San Martín	11 210	12 248	12 103	8,0	-1,2	
. CMAC Piura	127 628	149 454	152 611	19,6	2,1	
. CMAC Paita	30 241	36 401	37 507	24,0	3,0	
. CMAC Sullana	81 981	104 542	107 567	31,2	2,9	
. EDPYME EDYFICAR	9 563	13 369	13 656	42,8	2,1	
. EDPYME Efectiva	805	5 043	5 359	565,7	6,3	
TOTAL	863 168	925 217	927 220	7,4	0,2	
M/N	497 162	541 695	546 999	10,0	1,0	
M/E	366 006	383 522	380 221	3,9	-0,9	

FUENTE : Entidades financieras de la región Piura.

ELABORACIÓN: Sección Estudios Económicos, BCRP - Suc. Piura

SALDO DE COLOCACIONES EN EL SISTEMA FINANCIERO

Variación Porcentual Anual

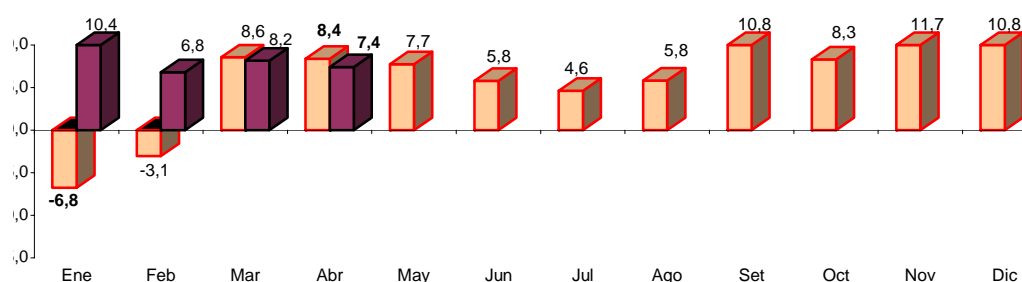

FUENTE : Entidades Financieras de la Región

ELABORACIÓN: Sección Estudios Económicos BCR - Sucursal Piura.

Según participación en las colocaciones, sobresalió CMAC Piura con una gravitación de 17 por ciento, secundada por Interbank (13,2 por ciento) y Continental (12,8 por ciento). Estas 3 instituciones representan, conjuntamente, el 43 por ciento del sistema.

PARTICIPACIÓN EN COLOCACIONES ABRIL 2005

PUESTO	ENTIDAD	SALDO (Miles S/.)	%
1	. CMAC Piura	152 611	16,5
2	. Interbank	122 482	13,2
3	. Continental	118 394	12,8
4	. CMAC Sullana	107 567	11,6
5	. Financiero	94 602	10,2
6	. Del Trabajo	93 110	10,0
7	. Wiese Sudameris	90 300	9,7
8	. Crédito	79 530	8,6
9	. CMAC Paita	37 507	4,0
10	. EDPYME EDYFICAR	13 656	1,5
11	. Caja Rural San Martín	12 103	1,3
12	. EDPYME Efectiva	5 359	0,6
TOTAL		927 220	100,0

FUENTE : Instituciones financieras de la región Piura

ELABORACIÓN: Sección Estudios Económicos - BCRP Sucursal Piura

El índice de cartera pesada se ubicó en 5,4 por ciento en el mes, con un relativo deterioro en la calidad de la cartera respecto a abril del año pasado, cuando se registró una morosidad de 3,9 por ciento. Ello estribó en un crecimiento del 75 por ciento de los créditos vencidos y del 10,7 por ciento en los sujetos a cobranza judicial.

ANÁLISIS DE LA CARTERA PESADA DEL SISTEMA FINANCIERO (Saldo en Miles de Nuevos Soles)

CONCEPTO	2004		2005		VAR. %	
	ABRIL	MARZO	ABRIL	ABR05/ ABR04	ABR05/ MAR05	
Créditos vencidos	19 913	34 207	34 848			1,9
Créditos cobranza judicial	13 708	14 943	15 175	10,7		1,5
Colocaciones brutas	863 168	925 217	927 220	7,4		0,2
Cartera pesada (%) *	3,9%	5,3%	5,4%	38,5		1,6

* Cartera pesada = (Créditos vencidos + Créditos Cobranza Judicial) / Colocaciones Brutas

FUENTE : Entidades financieras de la región Piura

ELABORACIÓN: Sección Estudios Económicos - BCRP Sucursal Piura

CARTERA MOROSA**(En Porcentajes)**

	2004		2005		VAR.%	
	ABRIL		MARZO	ABRIL	ABR05/ ABR04	ABR05/ MAR05
I. SISTEMA BANCARIO	2,91		4,58	4,68	60,7	2,1
Banca Múltiple	3,24		3,40	3,45	6,3	1,5
. Crédito	8,29		7,53	7,24	-12,6	-3,8
. Interbank	1,11		1,20	1,30	17,0	8,8
. Wiese Sudameris	4,32		8,27	8,80	103,8	6,3
. Continental	1,99		1,77	1,80	-9,2	2,0
Bca. Créd. Consumo	0,19		11,18	11,37	5731,5	1,6
. Del Trabajo	0,19		11,18	11,37	5731,5	1,6
II. SIST. NO BANCARIO	6,16		6,68	6,69	8,7	0,2
. Caja Rural San Martín	20,88		17,14	16,25	-22,2	-5,2
. CMAC Piura	6,18		6,71	6,93	12,1	3,2
. CMAC Paita	4,77		6,16	6,96	46,0	13,1
. CMAC Sullana	4,39		5,89	5,45	24,0	-7,5
. EDPYME Efectiva	7,02		5,53	5,92	-15,6	7,1
. EDPYME CAMCO Piura	19,13		3,75	3,63	-81,0	-3,2
TOTAL	3,90		5,31	5,39	38,5	1,6

FUENTE : Entidades financieras de la región Piura.

ELABORACIÓN: Sección Estudios Económicos, BCRP Suc. Piura

VI. SECTOR FISCAL

6.1. Ingresos fiscales

En el mes, la recaudación tributaria en Piura, bordeó los S/. 52,3 millones, lo que significó un incremento de 46,3 por ciento respecto a similar lapso del año pasado. Ello respondió a mayores captaciones del Impuesto a la Renta (104 por ciento de crecimiento) y del Impuesto General a las Ventas (26 por ciento).

RECAUDACIÓN TRIBUTARIA (Miles de Nuevos Soles)

	2004		2005		VAR.%		ENERO-ABRIL		
	ABRIL	MARZO	ABRIL	ABR05/ ABR04	ABR05/ MAR05	2004	2005	VAR.%	
Impuesto General a las Ventas	13.557	15.654	17.111	26,2%	9,3	51.930	62.338	20,0	
Impuesto Selectivo al Consumo	370	454	280	-24,4%	-38,4	1.990	1.583	-20,4	
Impuesto a la Renta	12.696	13.368	25.911	104,1%	93,8	40.520	61.229	51,1	
Registro Único Simplificado	243	262	256	5,5%	-2,3	1.064	1.068	0,4	
IES, ESSALUD, ONP	7.080	8.353	7.041	-0,6%	-15,7	31.669	32.347	2,1	
Otros Impuestos	1.794	2.126	1.674	-6,7%	-21,2	5.508	7.134	29,5	
TOTAL	35.741	40.216	52.274	46,3%	30,0	132.681	165.700	24,9	

FUENTE : SUNAT

ELABORACION : Sección Estudios Económicos BCRP- Sucursal Piura

En el primer cuatrimestre, los ingresos fiscales fueron de S/. 166 millones y crecieron 25 por ciento en comparación con análogo lapso del año anterior. La explicación de ello radicó, fundamentalmente, en mayores cobros por concepto de Impuesto a la Renta (51 por ciento) y de IGV (20 por ciento).

INGRESOS TRIBUTARIOS (Variación Porcentual Anual)

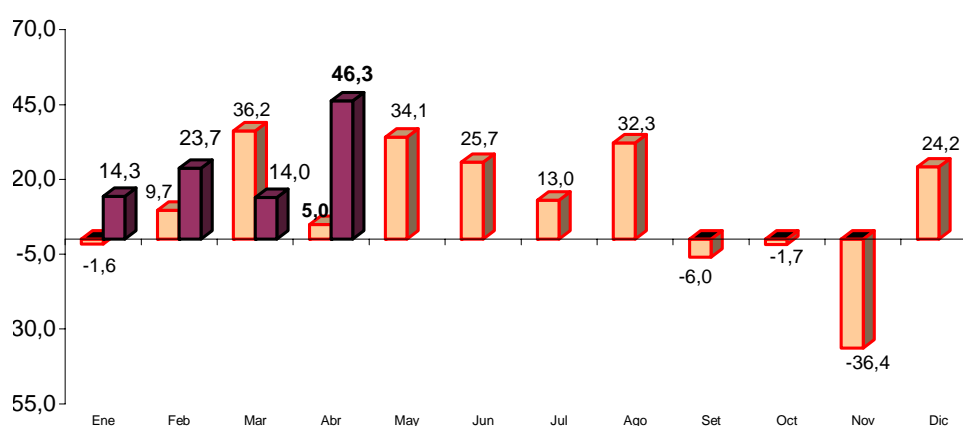

6.2. Operaciones del Gobierno Regional

En el mes, el Gobierno Regional ejecutó gastos del orden de los S/. 45,5 millones, inferiores en 8 por ciento a los realizados en igual lapso del año pasado. El 78,7 por ciento de estos gastos fue financiado con Recursos Ordinarios, en tanto que el FONCOR cubrió el 8,3 por ciento, entre las fuentes de ingresos más significativas.

GOBIERNO REGIONAL DE PIURA EJECUCIÓN DE GASTOS SEGÚN FUENTE DE INGRESO: ABRIL 2005

(Miles de Nuevos Soles)

FUENTE DE FINANCIAMIENTO	PRESUPUESTADO ANUAL	EJECUTADO		%
		ABRIL	ENERO-ABRIL	
Recursos ordinarios	442 253	35 835	149 310	33,8
Canon y sobrecanon	52 015	1 806	9 028	17,4
Recursos direct. Recaudados	30 764	1 333	6 525	21,2
Donaciones y transferencias	9 519	2 770	6 232	65,5
Fondo de compensación regional	40 854	3 789	14 923	36,5
TOTAL	575 405	45 534	186 017	32,3

FUENTE : Gobierno Regional de Piura

ELABORACIÓN: Sección Estudios Económicos, BCRP Sucursal Piura

El 83,9 por ciento de la ejecución presupuestal mensual correspondió a gastos corrientes y el restante 16,1 por ciento se orientó a inversión. El rubro individual de gastos más representativo fue el de pagos de personal y obligaciones sociales, el cual ascendió a S/. 27,2 millones.

GOBIERNO REGIONAL DE PIURA EJECUCIÓN DE GASTOS SEGÚN OBJETO: ABRIL 2004

(Miles de Nuevos Soles)

CONCEPTO	PRESUPUESTADO ANUAL	EJECUTADO		%
		ABRIL	ENERO-ABRIL	
GASTOS CORRIENTES	477 835	38 209	121 851	25,5
Personal y Obligaciones Sociales	348 162	27 238	88 756	25,5
Obligaciones Previsionales	81 837	6 801	21 801	26,6
Bienes y Servicios	39 755	3 608	8 425	21,2
Otros Gastos Corrientes	8 081	562	2 869	35,5
GASTOS DE CAPITAL	97 571	7 324	18 633	19,1
Inversiones	95 479	7 234	18 501	19,4
Otros Gastos de Capital	2 091	90	132	6,3
TOTAL	575 405	45 534	140 483	24,4

FUENTE : Gobierno Regional de Piura

ELABORACIÓN: Sección Estudios Económicos, BCRP Sucursal Piura

En el primer cuatrimestre se acumuló un desembolso total de S/. 140,5 millones, menor en 13,2 por ciento al registrado en similar período del año anterior. Lo ejecutado representa el 24,4 por ciento de la meta presupuestaria anual, siendo de 25,5 por ciento el grado de avance en materia de gastos corrientes y de 19,1 por ciento en gastos de capital.

PIURA: ÍNDICE DE PRECIOS AL CONSUMIDOR
(Variaciones Porcentuales)

RUBROS	2004									2005			
	ABR	MAY	JUN	JUL	AGO	SET	OCT	NOV	DIC	ENE	FEB	MAR	ABR
ÍNDICE GENERAL	0,04	0,41	0,79	0,47	-0,48	0,10	0,47	-0,22	0,66	0,36	0,13	0,41	-0,57
Alimentos y bebidas	0,20	0,69	1,54	0,73	-1,72	0,08	0,61	-0,93	1,61	0,73	0,34	0,90	-1,24
Vestido y calzado	-0,17	-0,13	-0,35	0,3	0,24	0,04	0,02	0,29	-1,04	0,51	0,10	0,13	-0,16
Alq. de viv. Comb. Y	-0,04	0,78	0,32	0,61	0,18	0,27	1,06	1,70	0,57	-0,49	0,05	0,44	0,28
Muebles, Enseres y Manten.	-0,04	-0,14	-0,1	0,31	0,14	0,06	0,31	0,28	-0,10	0,33	0,00	0,51	-0,41
Cuidado salud y Serv. Med.	0,14	0,35	1,57	-0,17	0,34	0,09	-0,01	-3,92	-0,66	0,27	-1,08	1,21	-0,36
Transportes y Comunic.	0,24	0,04	0,05	0,1	3,03	0,01	0,40	0,32	-0,25	0,05	-0,01	-0,16	0,21
Esparc., Divers., Serv, Cul. y En	-0,07	-0,03	-0,3	0,03	-0,04	0,01	-0,12	-0,25	-1,11	0,24	0,01	-2,05	0,07
Otros Bienes y Servicios	-0,81	-0,43	-0,12	-0,19	-0,19	0,15	-0,40	0,63	0,36	0,24	-0,30	-0,12	-0,06

FUENTE : Instituto Nacional de Estadística e Informática

ELABORACIÓN: Sección Estudios Económicos BCR - Sucursal Piura

PIURA : TIPO DE CAMBIO

PERIODO	FIN DEL PERIODO					
	BANCARIO			INFORMAL-PIURA		
	COMPRA	VENTA	PROMEDIO	COMPRA	VENTA	PROMEDIO
2003						
Enero	3,483	3,484	3,484	3,47	3,50	3,485
Febrero	3,478	3,481	3,480	3,47	3,49	3,480
Marzo	3,472	3,475	3,474	3,47	3,49	3,480
Abril	3,461	3,463	3,462	3,44	3,46	3,450
Mayo	3,494	3,496	3,495	3,47	3,49	3,480
Junio	3,475	3,477	3,476	3,45	3,47	3,460
Julio	3,472	3,473	3,473	3,46	3,49	3,475
Agosto	3,479	3,481	3,480	3,466	3,488	3,480
Septiembre	3,462	3,482	3,472	3,46	3,480	3,470
Octubre	3,472	3,473	3,473	3,462	3,48	3,472
Noviembre	3,474	3,475	3,475	3,461	3,480	3,471
Diciembre	3,470	3,472	3,471	3,46	3,47	3,463
2004						
Enero	3,498	3,500	3,499	3,45	3,47	3,464
Febrero	3,472	3,473	3,473	3,46	3,48	3,470
Marzo	3,313	3,314	3,314	3,45	3,48	3,464
Abril	3,450	3,474	3,462	3,45	3,47	3,464
Mayo	3,486	3,535	3,511	3,47	3,49	3,479
Junio	3,468	3,469	3,469	3,46	3,48	3,470
Julio	3,423	3,425	3,424	3,41	3,44	3,432
Agosto	3,363	3,364	3,364	3,33	3,36	3,345
Setiembre	3,344	3,345	3,345	3,34	3,36	#¡VALOR!
Octubre	3,323	3,325	3,324	3,30	3,33	3,315
Noviembre	3,304	3,306	3,305	3,29	3,31	3,300
Diciembre	3,286	3,288	3,287	3,25	3,28	3,265
2005						
Enero	3,260	3,260	3,260	3,25	3,27	3,263
Febrero	3,260	3,260	3,260	3,24	3,26	3,250
Marzo	3,259	3,263	3,261	3,25	3,27	3,259
Abril	3,257	3,259	3,258	3,24	3,26	3,250

NOTA : Datos que corresponden a la ciudad de Piura

FUENTE : BCR - Sucursal Piura

ELABORACIÓN: Sección Estudios Económicos BCR - Sucursal Piura

PIURA: PRODUCCIÓN AGROPECUARIA
(TM)

PRODUCTOS	2004									2005				VAR%	
	ABR	MAY	JUN	JUL	AGO	SET	OCT	NOV	DIC	ENE	FEB	MAR	ABR	ABR05/ ABR04	ABR05/ MAR05
AGRICOLA															
PERMANENTES															
Café	85	124	712	1943	231	19	0	0	0	0	0	0	35	- 58,8	n.d
Limón	10 975	12006	10726	9982	7 432	7 600	7 610	8 291	9 934	11 588	13 794	13 174	11 789	7,4	- 10,5
Mango	0	0	0	0	0	0	4 200	12 395	85 313	90 172	35 787	0	0	n.d	n.d
SEMI PERMANENTES															
Papaya	38	181	93	86	101	88	59	65	109	85	94	68	90	136,8	32,4
Plátano	14 196	12376	14804	13569	14 506	12 681	13 212	13 564	14 499	14 799	15 677	16 163	15 869	11,8	- 1,8
Espárrago	0	0	0	0	0	0	0	0	0	0	0	0	0	n.d	n.d
TRANSITORIOS															
Algodón	0	116	7352	15352	4 830	960	148	25	0	0	0	0	0	n.d	n.d
Arroz	200	12614	1E+05	66213	3 887	284	498	9 425	1 253	59 183	19 426	0	447	123,5	n.d
Cebada grano	0	0	0	21	143	84	0	0	0	0	0	0	0	n.d	n.d
Frijol G/S	0	32	624	40	75	150	88	131	138	70	0	220	210	n.d	- 4,5
Maíz Amarillo	0	3576	5943	7823	4 475	861	1 149	2 218	28 747	9 330	823	96	932	n.d	870,8
Maíz Amiláceo	0	80	1244	2096	3 987	1 576	0	0	0	0	6	550	513	n.d	- 6,7
Papa	414	648	652	381	658	1 337	802	1 276	584	1 185	585	500	950	129,5	90,0
Trigo	0	0	0	760	3 778	1 514	12	3	0	2	0	0	0	n.d	n.d
Yuca	65	56	225	328	316	568	1 218	496	920	650	1 346	320	480	638,5	50,0
PECUARIO															
AVES															
Carne	2 067	1981	2008	2062	1 994	1 932	1 856	2 033	2 100	2 016	2 021	1 840	1 976	- 4,4	7,4
Huevos	406	392	397	401	379	368	359	374	395	306	305	374	415	2,2	11,0
VACUNO															
Carne	1 731	1606	1627	1569	1 574	1 948	1 429	1 535	1 853	1 584	1 980	1 502	1 757	1,5	17,0
Leche	2 004	2148	2097	2004	2 450	2 310	2 301	2 422	2 193	3 900	3 620	3 390	2 320	15,8	- 31,6
OVINO															
Carne	148	135	128	150	128	110	110	108	112	113	130	140	135	- 8,8	- 3,6
Lana	0	0	0	0	0	0	0	0	0	0	0	0	0	n.d	n.d
PORCINO															
Carne	677	640	611	491	613	651	633	516	911	700	739	809	724	6,9	- 10,5
CAPRINO															
Carne	393	365	380	368	350	353	355	398	460	360	310	385	395	0,5	2,6

FUENTE : Dirección del Ministerio de Agricultura

ELABORACIÓN: Sección Estudios Económicos BCR - Sucursal Piura

PIURA: COSECHAS.
(Has)

CULTIVOS	2004									2005				VAR %	
	ABR	MAY	JUN	JUL	AGO	SET	OCT	NOV	DIC	ENE	FEB	MAR	ABR	ABR05/ ABR04	ABR05/ MAR05
TRANSITORIOS	74	2 815	17 727	14 497	11 478	4 490	667	2 455	6 602	8 414	2 333	829	1 252	1 591,9	51,0
Algodón	0	0	0	0	0	0	0	187	0	0	0	0	0	n.d	n.d
Arroz	25	1 669	13 583	8 547	512	36	70	1 166	166	5 946	1 903	0	60	140,0	n.d
Cebada Grano	0	0	0	33	193	114	0	0	0	0	0	0	0	n.d	n.d
Frijol G/S.	0	40	702	93	64	15	99	231	292	70	0	220	232	n.d	5,5
Maíz Amarillo Duro	0	962	1 745	2 228	1 158	206	284	658	5 932	2 188	154	20	226	n.d	1 030,0
Maíz Amiláceo	0	80	1 610	2 552	5 365	2 066	0	0	0	0	5	550	625	n.d	13,6
Papa	36	56	56	31	57	134	75	110	46	88	52	39	70	94,4	79,5
Trigo	2	0	0	951	4 079	1 816	11	3	0	2	0	0	0	- 100,0	n.d
Yuca	11	8	31	62	50	103	128	100	166	120	219	0	39	254,5	n.d

FUENTE : Dirección del Ministerio de Agricultura Piura

ELABORACIÓN: Sección Estudios Económicos BCR - Sucursal Piura

**PIURA: SUPERFICIE SEMBRADA
(HAS)**

PRODUCTOS	2004									2005				VAR%	
	ABR	MAY	JUN	JUL	AGO	SET	OCT	NOV	DIC	ENE	FEB	MAR	ABR	ABR05/ ABR04	ABR05/ MAR05
AGRICOLAS															
PERMANENTES	10	0	0	0	0	0	0	0	0	0	0	0	158	1 480,0	n.d
Café	10	0	0	0	0	0	0	0	0	0	0	0	0	-100,0	n.d
Limón	0	0	0	0	0	0	0	0	0	0	0	0	84	n.d	n.d
Mango	0	0	0	0	0	0	0	0	0	0	0	0	74	n.d	n.d
SEMI PERMANENTES	25	0	0	0	289	0	0	0	0	0	0	0	7	-72,0	n.d
Papaya	0	0	0	0	13	0	0	0	0	0	0	0	2	n.d	n.d
Plátano	25	0	0	0	276	0	0	0	0	0	0	0	5	-80,0	n.d
Esparrago	0	0	0	0	0	0	0	0	0	0	0	0	0	n.d	n.d
TRANSITORIOS	5205	1 784	818	1 646	9 353	6 119	1 969	3 192	6 311	21 051	17 847	26 712	8 666	66,5	-67,6
Algodón	343	176	5	0	0	0	0	0	2 219	10 111	2 041	560	332	-3,2	-40,7
Arroz	830	0	352	1 038	2 324	3 964	1 653	9	265	1 219	7 821	17 739	4 477	439,4	-74,8
Cebada grano	164	10	0	0	0	0	0	0	0	0	317	197	90	-45,1	-54,3
Frijol G/S	65	292	0	30	20	90	63	776	813	418	454	47	60	-7,7	27,7
Maíz Amarillo Duro	1104	882	214	295	6 818	1 936	5	225	127	935	2 566	3 356	1 212	9,8	-63,9
Maíz Amiláceo	150	0	0	0	0	0	155	1 890	2 661	8 163	2 647	62	0	-100,0	-100,0
Papa	119	82	119	76	99	57	82	183	94	122	27	50	59	-50,4	18,0
Sorgo Grano	0	0	0	0	0	0	0	0	0	0	0	0	0	n.d	n.d
Trigo	2327	220	11	0	3	5	0	0	0	50	1 620	4 458	2 328	0,0	-47,8
Yuca	103	122	117	207	89	67	11	109	132	33	354	243	108	4,9	-55,6

FUENTE : Dirección del Ministerio de Agricultura

ELABORACIÓN: Sección Estudios Económicos BCR - Sucursal Piura

PIURA : PRECIO EN CHACRA DE LOS PRINCIPALES CULTIVOS.
(Nuevos soles x Kg)

CULTIVOS	2004									2005				VAR%	
	ABR	MAY	JUN	JUL	AGO	SET	OCT	NOV	DIC	ENE	FEB	MAR	ABR	ABR05/ ABR04	ABR05/ MAR05
ALGODÓN	0,00	2,38	2,26	2,30	2,24	2,18	2,07	1,90	0,0	0,00	0,00	0,00	0,00	n.d	n.d
ARROZ	1,16	1,10	1,17	1,14	1,08	1,10	1,32	1,25	1,21	1,37	1,23	0,00	0,86	- 25,9	n.d
CAFÉ	3,00	3,00	3,20	3,30	2,80	2,90	0,00	0,00	0,00	0,00	0,00	0,00	2,50	- 16,7	n.d
CEBADA GRANO	0,00	0,00	0,00	0,65	0,57	0,60	0,00	0,00	0,00	0,00	0,00	0,00	0,00	n.d	n.d
ESPÁRRAGO	0,00	0,00	0,00	0,00	0,00	0,00	0,00	0,00	0,00	0,00	0,00	0,00	0,00	n.d	n.d
FRIJOL G/S.	0,00	1,00	1,50	1,25	1,20	1,39	1,40	1,80	1,65	1,10	0,00	1,50	1,85	n.d	23,3
LIMÓN	0,26	0,31	0,33	0,40	0,63	0,60	0,68	0,49	0,32	0,26	0,28	0,28	0,25	- 3,8	- 10,7
MAÍZ AMARRILLO DURO	0,60	0,53	0,68	0,67	0,59	0,67	0,60	0,58	0,54	0,51	0,51	0,53	0,52	- 13,3	- 1,9
MAÍZ AMILÁCEO	0,00	1,20	0,75	0,75	0,62	0,73	0,00	0,00	0,00	0,00	0,80	0,80	0,60	n.d	- 25,0
MANGO	0,00	0,00	0,00	0,00	0,00	0,00	0,50	0,81	0,59	0,64	0,49	0,00	0,00	n.d	n.d
PAPA	0,45	0,54	0,40	0,40	0,67	0,58	0,49	0,39	0,53	0,31	0,34	0,37	0,52	15,6	40,5
PLÁTANO	0,25	0,24	0,26	0,26	0,23	0,24	0,31	0,31	0,29	0,18	0,28	0,26	0,36	44,0	38,5
TRIGO	0,00	0,00	0,00	0,80	0,61	0,75	0,00	0,60	0,00	0,00	0,00	0,00	0,00	n.d	n.d
YUCA	0,77	0,80	0,45	0,57	0,60	0,64	0,60	0,57	0,55	0,51	0,52	0,49	0,64	- 16,9	30,6

FUENTE : Dirección del Ministerio de Agricultura

ELABORACIÓN: Sección Estudios Económicos BCR - Sucursal Piura

PIURA: RENDIMIENTO
(Kg/Has)

CULTIVOS	2004									2005				VAR %	
	ABR	MAY	JUN	JUL	AGO	SET	OCT	NOV	DIC	ENE	FEB	MAR	ABR	ABR05/ ABR04	ABR05/ MAR05
Algodón	n.d	n.d.	n.d.	n.d.	n.d.	n.d.	n.d	134	n.d	n.d	n.d	n.d	n.d	n.d	n.d
Arroz	8 000	7 558	7 535	7 747	7 592	7 889	7 114	8 083	7 548	9 953	10 208	n.d	n.d	n.d	n.d
Cebada Grano	n.d	n.d.	n.d.	636	74	737	n.d	n.d	n.d	n.d	n.d	n.d	n.d	n.d	n.d
Frijol G/S.	n.d	800	889	430	1 172	n.d.	889	567	473	1 000	n.d	1 000	905	n.d	-9,48
Maíz Amarillo Duro	n.d	3 717	3 406	3 511	3 864	4 180	4 046	3 371	4 846	4 264	5 344	4 800	4 124	n.d	-14,09
Maíz Amiláceo	n.d	1 000	773	821	743	763	n.d	n.d	n.d	n.d	1 200	1 000	821	n.d	-17,92
Papa	11 500	11 571	11 643	12 290	11 544	9 978	10 693	11 600	12 696	13 466	11 250	12 821	13 571	18,01	5,86
Trigo	n.d	n.d.	n.d.	799	926	834	1 091	1 000	n.d	n.d	n.d	n.d	n.d	n.d	n.d
Yuca	5 909	7 000	7 258	5 290	6 320	5 515	9 516	4 960	5 542	5 417	6 146	n.d	12 308	108,28	#¡VALOR!

FUENTE : Dirección del Ministerio de Agricultura Piura

ELABORACIÓN: Sección Estudios Económicos BCR - Sucursal Piura

**PIURA: EXTRACCIÓN PESQUERA
(TM)**

PRODUCTOS	2004										2005				VAR%	
	ABR	MAY	JUN	JUL	AGO	SET	OCT	NOV	DIC	ENE	FEB	MAR	ABR	ABR05/ ABR04	ABR05/ MAR05	
CONSUMO HUMANO DIRECTO	36 882	17 750	29 202	23 702	9 734	16 950	15 725	26 670	16 779	12 812	15 996	13 394	12 743	- 65,4	- 4,9	
CONGELADO	29 806	11 582	22 698	18 579	5 348	12 131	10 847	19 691	12 071	8 267	9 648	10 673	9 499	- 68,1	- 11,0	
ENLATADO	1 973	811	238	161	167	83	36	1 099	4	2 538	1 639	338	40	- 98,0	- 88,2	
FRESCO	5 044	5 316	6 235	4 938	4 167	4 720	4 806	5 765	4 704	2 007	4 709	2 383	3 204	- 36,5	34,5	
CURADO	59	41	31	24	52	16	36	115	0	0	0	0	0	- 100,0	n.d	
CONSUMO HUMANO INDIRECTO	211 984	214 789	197 612	105 281	0	0	7	9 699	80 018	0	0	0	59 847	- 71,8	n.d	
HARINA	211 984	214 820	197 612	105 281	0	0	7	9 699	80 018	0	0	0	59 847	- 71,8	n.d	
TOTAL	238 161	232 539	226 814	128 983	9 734	16 950	15 732	36 369	96 797	12 812	13 868	13 394	72 590	- 69,5	442,0	

FUENTE : Dirección Regional de Pesquería de Piura

ELABORACIÓN: Sección Estudios Económicos BCR - Sucursal Piura

PIURA: PRODUCCIÓN DE PETRÓLEO CRUDO
(Petróleo en Barriles y Gas en Miles de Pies Cúbicos)

RUBROS	2004										2005				VAR%	
	ABR	MAY	JUN	JUL	AGO	SET	OCT	NOV	DIC	ENE	FEB	MAR	ABR	ABR05/ ABR04	ABR05/ MAR05	
PETRÓLEO	LOTES															
COSTA	521 446	539 311	518 756	525 108	526 248	542 935	583 225	558 849	576 224	587 051	510 995	594 723	576 234	10,5	- 3,1	
Petroperú																
Petrobras	X	332 330	342 749	327 017	344 141	346 580	344 144	371 543	349 604	364 060	371 698	340 164	384 926	371 809	11,9	- 3,4
P. Monterrico (Ex -Ve	II	15 859	16 295	16 045	16 769	17 770	16 904	17 680	17 167	17 709	17 747	15 876	17 512	16 520	4,2	- 5,7
Río Bravo	IV	15 918	16 673	13 177	17 884	16 266	20 061	24 059	25 865	26 969	27 202	23 654	22 681	27 119	70,4	19,6
Mercantile (Ex MPOC	III	16 393	17 567	20 085	19 121	19 932	20 514	24 062	24 451	25 330	28 097	25 010	27 700	27 319	66,7	- 1,4
Unipetro	IX	9 366	9 510	9 188	9 482	9 384	9 024	9 297	9 013	9 343	9 306	8 269	9 029	8 721	- 6,9	- 3,4
Sapet	VI VII	108 135	112 530	109 832	113 523	112 085	109 711	112 080	106 607	106 972	105 934	93 986	106 464	100 881	- 6,7	- 5,2
GMP	I Y V	23 445	23 987	23 412	4 188	4 231	22 577	24 504	26 142	25 841	27 067	4 036	26 411	23 865	1,8	- 9,6
ZÓCALO		327 288	329 333	318 987	327 663	341 161	312 556	327 106	315 995	322 935	319 559	280 586	314 450	306 125	- 6,5	- 2,6
Petrotech	Z-2B	327 288	329 233	318 987	327 663	341 161	312 556	327 106	315 995	322 935	319 559	280 586	314 450	306 125	- 6,5	- 2,6
TOTAL PETRÓLEO PIURA		848734	868644	837743	852 771	867 409	855 491	910 331	874 844	899 159	906 610	791 581	909 173	882 359	4,0	- 2,9
GAS	LOTES															
Costa		497 249	652 472	681 586	630 626	578 363	580 670	501 399	302 016	495 719	344 067	232 585	285 674	318 794	- 35,9	11,6
GMP	I	51 093	72 827	68 522	81 907	88 380	89 602	63 005	92 256	89 502	83 251	0	50 793	72 486	41,9	42,7
Sapet	VI	82 370	128 884	178 853	194 024	187 936	184 867	123 030	23 624	46 091	25 275	14 351	26 392	30 432	- 63,1	15,3
Petrobras	X	219 832	303 549	306 568	303 701	295 015	301 687	311 068	171 762	245 634	219 017	211 377	200 400	170 963	- 22,2	- 14,7
Olimpic	XIII	143 954	147 212	127 632	50 994	7 032	4 514	4 296	14 374	114 492	16 524	6 857	8 089	44 913	- 68,8	455,2
Zócalo		239 779	548 966	486 935	556 348	549 258	510 907	377 326	9 466	106 618	2 184	0	0	0	- 100,0	n.d
Petrotech	Z-2B	239 779	548 966	486 935	556 348	549 258	510 907	377 326	9 466	106 618	2 184	0	0	0	- 100,0	n.d
TOTAL GAS PIURA		737 028	1201 438	1168 521	1 186 974	1 127 621	1 091 577	878 725	311 482	602 337	346 251	232 585	285 674	318 794	- 56,7	11,6

Fuente : PERUPETRO

Elaboración: Sección Estudios Económicos BCR - Sucursal Piura

**PIURA: PRODUCCIÓN MANUFACTURERA
(TM)**

PRODUCTOS	2004									2005				VAR%	
	ABR	MAY	JUN	JUL	AGO	SET	OCT	NOV	DIC	ENE	FEB	MAR	ABR	ABR05/ ABR04	ABR05/ MAR05
ACEITES COMESTIBLES															
VEGETAL	559	721	636	1462	1 369	1 161	1 854	1 373	1 376	1 478	1 437	2 392	1 386	148,0	- 42,1
COMPUESTO	1 099	1042	1242	1515	1 203	981	1 239	1 173	917	958	1 377	0	700	- 36,4	n.d
HILADOS DE ALGODÓN															
PIMAX	373	433	408	430,1	458	443	434	429	406	390	416	451	420	12,6	- 6,7
OPEN-END	0	0	0	0	0	0	0	0	0	0	0	0	0	n.d	n.d
HARINA DE PESCADO	49 851	52151	46994	28821	227	12	1 417	8 243	25 626	8 379	51	158	15 500	- 68,9	9 733,7
CONSERVA DE PESCADO	603	410	193	230	550	55	96	732	36	1 046	838	1 340	1 200	99,1	- 10,5
ACEITE DE PESCADO	6 502	6802	6130	3759	30	2	185	1 173	3 343	1 093	7	21	2 022	- 68,9	9 733,3
HARINA DE TRIGO	3 427	3427	4478	4258	3896	5109	3 455	4 600	4 600	3 753	1 400	2 167	3 341	- 2,5	54,2
GLP**	148	165	166	156	170	148	117	158	170	165	131	161	168	13,2	4,0
GASOLINAS**	193	192	339	267	330	241	190	189	231	160	221	198	499	158,6	152,6
KEROSENE Y TURBO**	194	116	173	194	193	150	106	256	171	139	125	116	178	- 8,6	53,6
DIESEL Y FUEL OIL**	446	583	442	494	532	529	562	499	545	555	443	639	476	6,8	- 25,5

* Preliminar

** En miles de barriles

FUENTE : Empresas Industriales de la Región Piura

ELABORACIÓN: Sección Estudios Económicos BCR - Sucursal Piura

PIURA: EXPORTACIONES
(Miles de US Dólares)

RUBROS	2004												2005				VAR%	
	ABR	MAY	JUN	JUL	AGO	SET	OCT	NOV	DIC	ENE	FEB	MAR	ABR	ABR05/ ABR04	ABR05/ MAR05			
I. PRODUCTOS TRADICIONALES	38 968 116	24 001 582	54 963 930	55 575 745	47 980 145	38 573 448	42 268 206	42 212 954	23 173 158	41 626 770	42 866 701	42 901 416	43 362 702	11,3	1,1			
AGROPECUARIOS	1 479 152	2 634 218	4 578 756	9 010 821	11 942 799	9 111 225	12 997 098	12 169 021	13 582 147	8 673 901	4 273 586	1 285 731	3755871	153,9	192,1			
PESQUEROS	7 412 870	3 603 914	16 422 132	25 383 400	18 335 951	10 497 488	9 751 361	8 783 061	2 131 101	8 933 186	6 828 118	10 743 780	5034821	- 32,1	- 53,1			
MINERO	0	0	0	0	0	0	0	0	0	0	0	0	0	n.d	n.d			
PETROLEO Y DERIVADOS	30 076 094	17 763 450	33 963 042	21 181 524	17 701 395	18 964 735	19 519 747	21 260 872	7 459 910	24 019 683	31 764 997	30 871 905	34572010	14,9	12,0			
II. PRODUCTOS NO TRADICIONALES	21 462 269	21 234 686	22 593 319	21 303 498	21 412 058	16 636 266	22 337 255	24 917 823	35 461 627 0	37 707 223	36 441 807	26 528 396	21 277 207	- 0,9	- 19,8			
AGROPECUARIOS	4 212 340	4 659 286	4 412 529	4 725 999	7 238 779	7 072 515	7 983 216	9 493 913	19 871 370	23 980 114	16 417 193	8 321 701	3931903	- 6,7	- 52,8			
MADERA Y PAPELES	42 328	4 255	52 475	5 399	45 651	25 686	21 460	26 456	14 960	10 362	15 213	9 053	13568	- 67,9	49,9			
METAL MECANICOS	27 200	1 143 605	0	28 000	6 520	28 800	525 000	91 615	98 521	3 940	422 985	4 467	0	- 100,0	- 100,0			
MINERÍA NO METALICA	50 789	152 051	91 553	167 730	224 160	154 301	237 224	1 190 898	112 318	65 921	146 336	202 220	185099	264,4	- 8,5			
PESQUEROS	15 818 769	13 367 411	16 036 181	15 569 711	11 659 402	8 266 682	12 498 920	13 060 141	14 237 115	12 140 270	18 245 534	16 060 602	15437187	- 2,4	- 3,9			
QUIMICO	238 170	440 676	588 877	27 346	257 527	324 082	88 857	138 989	192 948	587 160	430 401	798 541	824583	246,2	3,3			
RESTO	0	750	0	0	0	0	450	26	2 428	0	505	16	2249	n.d	13 956,3			
SIDEROMETALURGICO	0	1 453	0	0	12	0	550	7 126	70	375	114	3 956	0	n.d	- 100,0			
TEXTIL	1 072 673	1 465 199	1 411 704	779 313	1 980 007	764 200	981 578	908 659	931 897	919 081	763 526	1 127 840	882618	- 17,7	- 21,7			
III. OTROS	98 739	71 291	135 041	13 848	18 171	8 922	0	0	0	12	0	0	0	- 100,0	n.d			
TOTAL	60 529 124	45 307 559	77 692 290	76 893 091	69 410 374	55 218 636	64 605 461	67 130 777	58 634 785	79 334 005	79 308 508	69 429 812	64 639 909	6,8	- 6,9			

FUENTE : Aduanas Paita

ELABORACIÓN: Sección Estudios Económicos BCR - Sucursal Piura

PIURA: DEPÓSITOS Y OBLIGACIONES EN EL SISTEMA FINANCIERO

(En miles de nuevos soles)

RUBROS	2004									2005				VAR%	
	ABR	MAY	JUN	JUL	AGO	SET	OCT	NOV	DIC	ENE	FEB	MAR	ABR	ABR05/ ABR04	ABR05/ MAR05
I. SISTEMA BANCARIO	429 879	409 971	413 836	397 530	400 925	397 629	399 444	407 278	412 196	415 670	411 098	409 641	410 049	- 4,6	0,1
Banca Múltiple	424 969	405 262	408 722	393 225	396 336	392 989	394 903	402 642	407 666	410 997	406 841	405 246	405 612	- 4,6	0,1
Crédito	135 112	129 046	126 098	125 045	134 832	122 094	122 775	125 919	129 227	129 227	127 696	127 157	131 303	- 2,8	3,3
Interbank	72 386	73 865	76 483	75 414	78 326	79 497	83 035	84 797	86 560	84 749	84 606	86 236	88 409	22,1	2,5
Wiese Sudameris	70 147	56 574	55 218	55 680	52 297	55 743	54 955	54 337	55 547	56 008	57 144	56 028	50 312	- 28,3	- 10,2
Continental	107 765	103 739	110 132	97 062	93 618	93 856	92 594	94 782	97 785	103 315	99 553	101 008	98 509	- 8,6	- 2,5
Financiero	39 558	42 038	40 792	40 025	37 263	41 799	41 544	42 806	38 547	37 697	37 842	34 816	37 079	- 6,3	6,5
Banca de Consumo	4 910	4 708	5 113	4 305	4 589	4 640	4 541	4 636	4 530	4 673	4 257	4 395	4 437	- 9,6	1,0
Del Trabajo	4 910	4 708	5 113	4 305	4 589	4 640	4 541	4 636	4 530	4 673	4 257	4 395	4 437	- 9,6	1,0
II. SIST. NO BANCARIO	303 201	308 908	312 462	320 784	326 333	336 348	343 985	347 948	352 644	358 528	364 570	367 272	369 114	21,7	0,5
Caja Rural San Martín	12 420	12 486	12 269	12 786	13 637	13 562	13 609	13 844	14 442	15 237	15 558	15 990	15 889	27,9	- 0,6
CMAC Piura	209 447	213 199	211 085	215 401	217 132	220 358	227 193	229 899	232 444	231 763	236 000	232 749	233 633	11,5	0,4
CMAC Paita	27 710	29 225	32 933	35 625	37 703	39 046	39 929	39 882	40 300	43 750	45 661	46 883	48 166	73,8	2,7
CMAC Sullana	53 623	53 999	56 176	56 973	57 861	63 382	63 254	64 322	65 458	67 777	67 351	71 650	71 426	33,2	- 0,3
EDPYME EDYFICAR	0	0	0	0	0	0	0	0	0	0	0	0	0	n.d	n.d
EDPYME CAMCO Piura	0	0	0	0	0	0	0	0	0	0	0	0	0	n.d	n.d
SIST. FINANCIERO	733 080	718 879	726 298	718 314	727 258	733 977	743 429	755 226	764 840	774 198	775 668	776 913	779 163	6,3	0,3
M/N	307 084	313 144	317 043	321 547	339 121	352 221	369 217	376 560	390 413	393 167	401 064	409 414	409 103	33,2	- 0,1
M/E	425 996	405 735	409 255	396 768	388 137	381 756	374 212	378 666	374 427	381 030	374 604	367 499	370 060	- 13,1	0,7

FUENTE : Entidades Financieras

ELABORACION: Sección Estudios Económicos BCR - Sucursal Piura

PIURA: SALDO DE COLOCACIONES EN EL SISTEMA FINANCIERO

(En miles de nuevos soles)

ENTIDADES	2004									2005				VAR%	
	ABR	MAY	JUN	JUL	AGO	SET	OCT	NOV	DIC	ENE	FEB	MAR	ABR	ABR05/ ABR04	ABR05/ MAR05
I. SISTEMA BANCARIO	601 740	598 948	584 734	577 250	570 034	582 744	572 707	594 916	589 165	591 759	580 415	604 160	598 418	- 0,6	- 1,0
BANCA MÚLTIPLE	536 240	533 085	518 550	510 702	497 995	507 803	499 602	508 789	501 389	502 504	490 149	512 232	505 308	- 5,8	- 1,4
Crédito	109 898	104 070	98 232	97 060	84 794	87 636	83 893	76 492	68 410	68 410	66 570	77 884	79 530	- 27,6	2,1
Interbank	131 603	137 177	128 901	123 590	123 760	133 322	127 815	135 993	138 985	137 050	122 909	128 007	122 482	- 6,9	- 4,3
Wiese Sudameris	112 407	109 683	105 343	99 823	96 570	93 724	92 446	93 586	93 170	95 243	94 616	97 061	90 300	- 19,7	- 7,0
Continental	99 506	97 779	98 884	103 400	101 430	99 883	101 147	106 722	104 559	107 741	109 516	112 792	118 394	19,0	5,0
Financiero	82 826	84 376	87 190	86 830	91 441	93 238	94 301	95 997	96 265	94 061	96 537	96 488	94 602	14,2	- 2,0
BANCA DE CONSUMO	65 500	65 864	66 184	66 548	72 038	74 941	73 105	86 127	87 776	89 255	90 266	91 928	93 110	42,2	1,3
Del Trabajo	65 500	65 864	66 184	66 548	72 038	74 941	73 105	86 127	87 776	89 255	90 266	91 928	93 110	42,2	1,3
II. SIST. NO BANCARIO	261 428	266 220	265 824	265 322	268 106	277 080	288 367	299 765	307 452	305 796	310 955	321 058	328 802	25,8	2,4
Caja Rural San Martín	11 210	11 600	11 861	11 850	10 591	11 666	11 933	11 949	12 192	12 134	12 206	12 248	12 103	8,0	- 1,2
Cmac Piura	127 628	129 463	130 070	130 844	130 817	132 464	137 083	141 990	143 979	142 660	144 672	149 454	152 611	19,6	2,1
Cmac Paita	30 241	30 657	31 174	29 553	29 801	30 572	31 084	32 670	33 736	34 387	35 146	36 401	37 507	24,0	3,0
Cmac Sullana	81 981	83 846	81 834	81 857	85 492	90 351	95 190	98 872	101 649	100 389	101 635	104 542	107 567	31,2	2,9
EDPYME EDYFICAR	9 563	9 727	9 970	10 014	9 716	10 018	10 638	11 549	12 221	12 219	12 587	13 369	13 656	42,8	2,1
EDPYME CAMCO Piura	805	926	915	1 205	1 690	2 010	2 438	2 735	3 675	4 008	4 707	5 043	5 359	565,7	6,3
SIST. FINANCIERO	863 168	865 168	850 558	842 572	838 140	859 824	861 073	894 682	896 618	897 555	891 370	925 217	927 220	7,4	0,2
M/E	497 162	494 756	477 020	467 314	465 855	473 842	480 241	510 405	520 775	520 683	526 628	541 695	546 999	10,0	1,0
M/N	366 006	370 413	373 539	375 258	372 285	385 981	380 832	384 276	375 842	376 872	364 742	383 522	380 221	3,9	- 0,9

FUENTE : Entidades Financieras

ELABORACIÓN: Sección Estudios Económicos BCR - Sucursal Piura

PIURA: CARTERA MOROSA DEL SISTEMA FINANCIERO
(Porcentaje de las colocaciones brutas)

ENTIDAD	2004									2005				VAR%	
	ABR	MAY	JUN	JUL	AGO	SET	OCT	NOV	DIC	ENE	FEB	MAR	ABR	ABR05/ ABR04	ABR05/ MAR05
I. SISTEMA BANCARIO	2,91	3,65	3,33	4,75	5,52	5,36	5,71	6,08	4,63	4,71	4,81	4,58	4,68	60,7	2,1
Banca Múltiple	3,24	4,07	3,72	5,34	5,42	5,23	5,53	5,37	3,58	3,61	3,65	3,40	3,45	6,3	1,5
. Crédito	8,29	8,78	7,43	7,75	8,30	8,04	8,83	9,69	9,14	9,14	9,05	7,53	7,24	- 12,6	- 3,8
. Interbank	1,11	1,04	0,95	0,79	0,83	0,52	1,14	0,81	0,76	0,97	1,18	1,20	1,30	17,0	8,8
. Wiese Sudameris	4,32	8,27	8,31	16,60	17,59	17,99	18,17	17,99	9,42	8,65	8,61	8,27	8,80	103,8	6,3
. Continental	1,99	2,09	2,04	2,13	1,91	1,98	1,95	1,87	1,78	2,13	2,07	1,77	1,80	- 9,2	2,0
. Financiero		0,00	0,00	0,00	0,00	0,00	0,00	0,00	0,00	0,00	0,00	0,00	0,00	n.d	n.d
Banca de Consumo	0,19	0,24	0,24	0,23	6,21	6,19	6,89	10,23	10,63	10,89	11,10	11,18	11,37	5 731,5	1,6
. Del Trabajo	0,19	0,24	0,24	0,23	6,21	6,19	6,89	10,23	10,63	10,89	11,10	11,18	11,37	5 731,5	1,6
II. SIST. NO BANCARIO	6,16	6,14	6,14	6,39	6,07	6,00	6,40	6,31	5,69	6,57	6,36	6,68	6,69	8,7	0,2
. Caja Rural M. Grau	20,88	18,86	17,63	19,61	17,09	16,14	19,83	20,09	16,75	18,99	15,63	17,14	16,25	- 22,2	- 5,2
. CMAC Piura	6,18	6,23	6,13	6,11	5,82	5,98	6,20	6,34	5,81	6,36	6,25	6,71	6,93	12,1	3,2
. CMAC Paita	4,77	5,03	4,87	6,38	6,78	6,20	6,17	5,84	4,80	6,00	6,01	6,16	6,96	46,0	13,1
. CMAC Sullana	4,39	4,43	4,65	4,64	4,65	4,43	4,89	4,64	4,62	5,77	5,76	5,89	5,45	24,0	- 7,5
. EDPYME EDYFICAR	7,02	7,24	8,03	7,80	7,23	7,55	7,64	7,17	5,05	5,61	5,61	5,53	5,92	- 15,6	7,1
. EDPYME CAMCO Piura	19,13	15,45	13,74	13,35	10,10	8,28	7,86	6,90	4,11	4,37	3,50	3,75	3,63	- 81,0	- 3,2
SISTEMA FINANCIERO	3,90	4,41	4,21	5,27	5,70	5,56	5,94	6,15	4,99	5,34	5,35	5,31	5,39	38,5	1,6

FUENTE : Entidades Financieras de Piura

ELABORACIÓN: Sección Estudios Económicos BCR - Sucursal Piura

PIURA: RECAUDACIÓN TRIBUTARIA
(Miles de Nuevos Soles)

CONCEPTO	2 004									2 005				VAR%		ENERO - ABRIL		
	ABR	MAY	JUN	JUL	AGO	SET	OCT	NOV	DIC	ENE	FEB	MAR	ABR	ABR05/ ABR04	ABR05/ MAR05	2004	2005	VAR %
IGV	13 557	15 724	17 084	14 707	17 500	18 068	12 279	19 589	16 503	12 901	16 673	15 654	17 111	26,2	9,3	51 930	62 338	20,0
ISC	370	526	778	524	735	507	363	391	413	493	356	454	280	-24,4	-38,4	1 990	1 583	-20,4
Renta	12 696	8 577	9 645	8 745	10 947	8 855	9 672	8 599	8 943	12 056	9 894	13 368	25 911	104,1	93,8	40 520	61 229	51,1
RUS	243	241	251	247	244	300	270	280	273	273	277	262	256	5,5	-2,3	1 064	1 068	0,4
IES, ESSALUD, OI	7 080	7 792	7 650	8 048	10 021	8 861	7 158	7 262	8 773	9 798	7 156	8 353	7 041	-0,6	-15,7	31 669	32 347	2,1
Otros	1 794	1 523	1 901	1 598	1 914	2 076	1 557	1 878	2 632	1 706	1 628	2 126	1 674	-6,7	-21,2	5 508	7 134	29,5
TOTAL	35 741	34 383	37 309	33 869	41 359	38 666	31 301	37 999	37 537	37 226	35 984	40 216	52 274	46,3	30,0	132 681	165 700	24,9

FUENTE : SUNAT

ELABORACION: Sección de Estudios Económicos del BCRP - Sucursal Piura