

BANCO CENTRAL DE RESERVA DEL PERÚ
SUCURSAL PIURA



SÍNTESIS PIURA
MARZO 2005

SECCIÓN ESTUDIOS ECONÓMICOS

ÍNDICE

	Pág.
INTRODUCCIÓN.....	3
I. INFLACIÓN Y TIPO DE CAMBIO.....	4
1.1. INFLACIÓN	4
1.2. TIPO DE CAMBIO	5
II. PRODUCCIÓN.....	6
2.1. PRODUCCIÓN AGROPECUARIA.....	6
2.2. PRODUCCIÓN PESQUERA.....	10
2.3. PRODUCCIÓN DE HIDROCARBUROS.....	12
2.4. PRODUCCIÓN MANUFACTURERA.....	13
2.5. CONSTRUCCIÓN.....	16
III. EMPLEO	17
IV. SECTOR EXTERNO.....	18
4.1. EXPORTACIONES.....	18
4.2. IMPORTACIONES.....	20
V. MONEDA Y CRÉDITOS.....	22
5.1. DEPÓSITOS Y OBLIGACIONES	22
5.2. COLOCACIONES	23
VI. SECTOR FISCAL.....	26
6.1. INGRESOS FISCALES	26
6.2. OPERACIONES DEL GOBIERNO REGIONAL	27

INTRODUCCIÓN

En marzo, el **Índice de Precios al Consumidor** creció 0,41 por ciento respecto a febrero, sustentado en el crecimiento promedio en los precios de los grupos Cuidado y conservación de la salud, Alimentos y bebidas, Muebles y enseres, Alquiler de vivienda combustible y electricidad y Vestido y calzado.

La **producción de bienes** en Piura disminuyó 9,6 por ciento con relación a marzo del 2004, lo cual se explicó por la caída de los sectores agropecuario, pesca, manufacturero y construcción, no contrarrestada con el leve aumento en minería. En el primer trimestre, la producción declinó 4,7 por ciento.

La **producción agropecuaria** disminuyó 5 por ciento respecto a igual mes del 2004, por la contracción del subsector agrícola no compensada por el repunte del subsector pecuario. Con ello, el crecimiento en el primer trimestre fue de 15 por ciento.

La **extracción pesquera** mensual decreció 51 por ciento respecto a marzo 2004, principalmente por la menor extracción de especies para congelado y fresco, que contrarrestó el aumento de enlatados. En el primer trimestre, la contracción fue de 29 por ciento.

La **actividad manufacturera** mensual disminuyó 11 por ciento respecto de similar período del año anterior, lo que se explicó por el desempeño negativo de las ramas procesadoras de pescado y de harina de trigo. En el acumulado trimestral, la actividad industrial se contrajo 13 por ciento.

La **producción de hidrocarburos** aumentó 0,9 por ciento en comparación con análogo mes del 2004, debido a la mayor extracción que se registró en petróleo. Empero, en lo que va del año, la producción de hidrocarburos disminuyó 4 por ciento.

El **sector construcción** disminuyó 10,2 por ciento con relación a marzo 2004. En el período enero-marzo, el sector creció 4,4 por ciento en comparación con similar lapso del año anterior.

El **empleo urbano** en la empresa privada de 10 a más trabajadores, de las 4 ciudades más importantes, creció 13 por ciento respecto a marzo 2004. Incidió en ello la mayor demanda laboral en las ciudades de Sullana, Talara y Piura.

En el **sector externo**, las **exportaciones** sumaron US\$ 69,4 millones, con una disminución de 9 por ciento en relación a las registradas en marzo 2004. Ello se explica por la menor oferta de productos tradicionales (-13 por ciento) y no tradicionales (-0,6 por ciento). Las **importaciones** mensuales por las aduanas de Paíta y Talara totalizaron US\$ 39,1 millones, lo que conllevó una caída de 6,4 por ciento con relación a marzo 2004, principalmente por la menor compra de insumos.

En el **sector financiero**, el saldo de los **depósitos** ascendió a S/. 776,9 millones, creciendo 5,3 por ciento respecto a similar período del 2004, merced a mayores captaciones por parte del sector no bancario que compensaron con creces la disminución en los casos de la banca múltiple y de la banca de consumo. De otro lado, el saldo de las **colocaciones** ascendió a S/. 925,2 millones, creciendo 8,2 por ciento respecto a marzo 2004. Ello radicó en incremento por parte de la banca de consumo y del sector no bancario, ya que, en contraste, la banca múltiple registró una caída.

La **recaudación tributaria** mensual ascendió a S/. 40,2 millones, con un incremento de 14 por ciento respecto a análogo mes del 2004. Ello radicó en mayores captaciones del Impuesto a la Renta y del IGV, principalmente.

I. INFLACIÓN Y TIPO DE CAMBIO

1.1. Inflación

En marzo, el **Índice de Precios al Consumidor** creció 0,41 por ciento respecto a febrero, sustentado en el crecimiento promedio de los precios de los grupos Cuidado y conservación de la salud, Alimentos y bebidas, Muebles y enseres, Alquiler de vivienda, combustible y electricidad y Vestido y calzado.

La inflación anualizada fue de 3,17 por ciento, atribuible principalmente al incremento del precio promedio de Alquiler de vivienda, combustible y electricidad y Alimentos y bebidas.

VARIACIÓN POR GRUPOS DE CONSUMO

GRUPOS DE CONSUMO	PONDERACIÓN	VARIACION %		
		MAR05/ FEB05	DIC04/ MAR05	MAR05/ MAR04
ÍNDICE GENERAL	100.00	0.41	0.90	3.17
1. Alimentos y Bebidas	50.26	0.90	1.99	4.83
2. Vestido y Calzado	7.59	0.13	0.74	-0.06
3. Alquiler de la Viv. Comb. y Elec.	13.19	0.44	0.00	5.58
4. Muebles y Enseres	4.51	0.51	0.85	1.57
5. Cuid. y Conserv. de Salud	2.40	1.21	0.38	-2.16
6. Transportes y Comunicac.	9.63	-0.16	-0.12	3.84
7. Enseñanza y Cultura	6.17	-2.05	-1.80	-3.38
8. Otros Bienes y Servicios	6.25	-0.12	-0.19	-1.18

FUENTE : INEI

ELABORACIÓN: Sección Estudios Económicos BCRP-Sucursal Piura

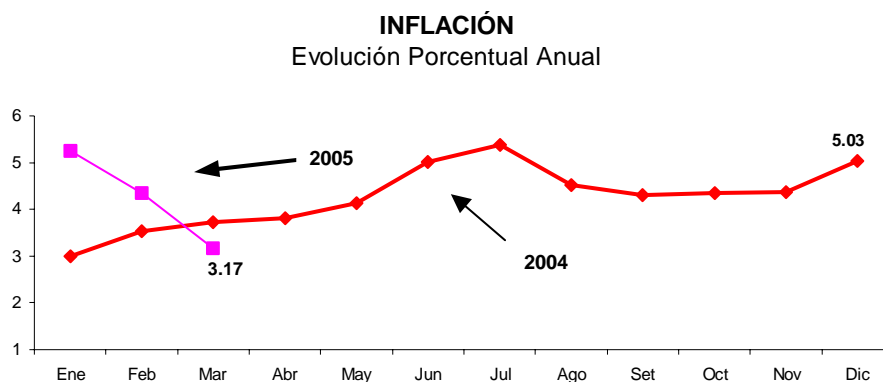

1.2. Tipo de cambio

En marzo, el tipo de cambio en el mercado informal de la ciudad de Piura registró una ligera alza. Se cotizó al cierre en **S/ 3,25 la compra** y **S/ 3,27 la venta**, lo cual significó un incremento de 0,30 por ciento en la compra y en la venta. En cuanto a la cotización en el sistema bancario, cerró en S/. 3,26 la venta.

TIPO DE CAMBIO DEL MERCADO INFORMAL Y DE LA SUPERINTENDENCIA DE BANCA Y SEGUROS (Nuevos Soles por Dólar)

FECHA	DÓLAR MERCADO INFORMAL						DÓLAR S.B.S.	
	COMPRA		VENTA		VARIACIÓN*		COMPRA	VENTA
	APERTURA	CIERRE	APERTURA	CIERRE	COMPRA	VENTA		
1-Mar-05	3.24	3.24	3.24	3.24	0.00	-0.61	3.26	3.26
2-Mar-05	3.25	3.25	3.27	3.27	0.31	0.93	3.26	3.26
3-Mar-05	3.25	3.25	3.27	3.27	0.00	0.00	3.26	3.26
4-Mar-05	3.25	3.25	3.27	3.27	0.00	0.00	3.26	3.26
5-6 SABADO - DOMINGO								
7-Mar-05	3.25	3.25	3.27	3.27	0.00	0.00	3.26	3.26
8-Mar-05	3.25	3.25	3.27	3.27	0.00	0.00	3.26	3.26
9-Mar-05	3.25	3.25	3.27	3.27	0.00	0.00	3.26	3.26
10-Mar-05	3.25	3.25	3.27	3.27	0.00	0.00	3.26	3.26
11-Mar-05	3.25	3.25	3.27	3.27	0.00	0.00	3.26	3.26
12-13 SABADO - DOMINGO								
14-Mar-05	3.24	3.24	3.26	3.26	-0.31	-0.31	3.26	3.26
15-Mar-05	3.25	3.25	3.27	3.27	0.31	0.31	3.26	3.26
16-Mar-05	3.25	3.25	3.27	3.27	0.00	0.00	3.26	3.26
17-Mar-05	3.25	3.25	3.27	3.27	0.00	0.00	3.26	3.26
18-Mar-05	3.25	3.25	3.27	3.27	0.00	0.00	3.26	3.26
19-20 SABADO - DOMINGO								
21-Mar-05	3.25	3.25	3.27	3.27	0.00	0.00	3.26	3.26
22-Mar-05	3.25	3.25	3.27	3.27	0.00	0.00	3.26	3.26
23-Mar-05	3.25	3.25	3.28	3.28	0.00	0.31	3.26	3.26
24-Mar-05	FERIADO							
25-Mar-05	FERIADO							
26-27 SABADO - DOMINGO								
28-Mar-05	3.25	3.25	3.27	3.27	0.00	-0.30	3.26	3.26
29-Mar-05	3.25	3.25	3.27	3.27	0.00	0.00	3.26	3.26
30-Mar-05	3.25	3.25	3.27	3.27	0.00	0.00	3.26	3.26
31-Mar-05	3.25	3.25	3.27	3.27	0.00	0.00	3.26	3.26
* CIERRE	VARIACIÓN CON RESPECTO AL MES ANTERIOR*				COMPRA :	0.309	VENTA :	0.307
* CIERRE	MERCADO INFORMAL PROMEDIO DEL MES*				COMPRA :	3.249	VENTA :	3.269

FUENTE: BCR

ELABORACIÓN: Sección Estudios Económicos BCR - Sucursal Piura

DÓLAR EN EL MERCADO INFORMAL (Nuevos Soles por Dólar)

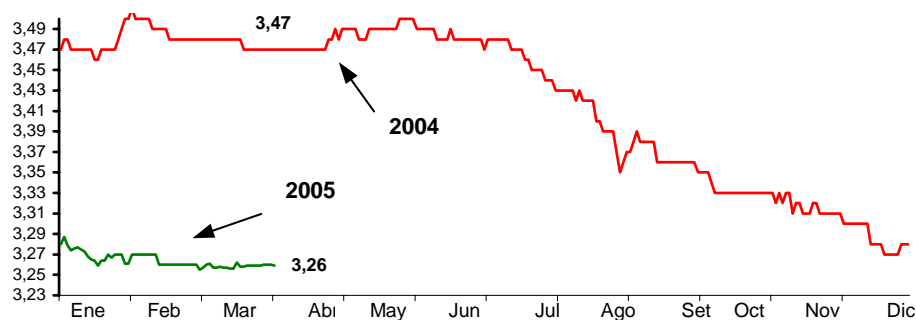

II. PRODUCCIÓN

La producción de bienes en Piura disminuyó 9,6 por ciento con relación a marzo del 2004, lo cual se explicó por la caída de los sectores pesquero, manufacturero, construcción y agropecuario, lo que no pudo ser compensado con el leve aumento en minería.

PRODUCTO BRUTO INTERNO

(variación porcentual)*

Sectores	Marzo	Enero - Marzo
Agropecuario	-5,0	14,9
Pesca	-50,6	-29,2
Minería	0,9	-4,0
Manufactura	-11,5	-13,5
Construcción	-10,2	4,4
PBI	-9,6	-4,7

(*) Del Valor Bruto de la Producción

2.1. Producción agropecuaria

En marzo, la **producción agropecuaria** disminuyó 5 por ciento respecto a igual mes del 2004, por la contracción del subsector agrícola (-14 por ciento), no compensada por el crecimiento del subsector pecuario (2,3 por ciento). Pese a ello, en el primer trimestre se registró un repunte de 15 por ciento.

PRODUCCIÓN AGROPECUARIA

(Variación Porcentual)*

Sector	Marzo	Ene-Mar
Agropecuario	-5.0	14.9
Agrícola	-14.0	19.6
Pecuario	2.3	6.1

* Del valor bruto de la producción

FUENTE : Ministerio de Agricultura - Piura

PRODUCCIÓN AGROPECUARIA

Variación Porcentual Anual

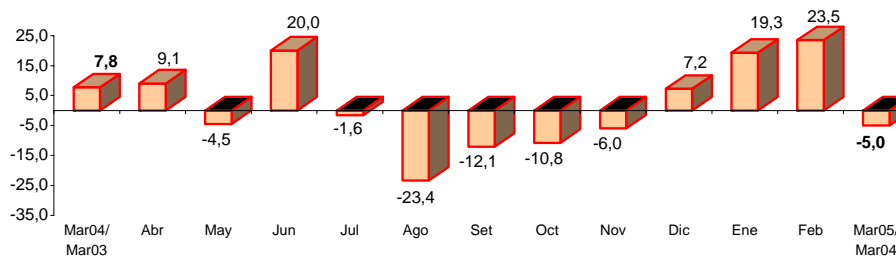

FUENTE : Ministerio de Agricultura - Región Piura

ELABORACIÓN: Sección Estudios Económicos BCR - Sucursal Piura.

En el mes, el desempeño negativo del subsector agrícola estuvo ligado principalmente a la menor producción de frutales, asociada, a su vez, a las restricciones del recurso hídrico entre agosto y diciembre. Así, en **limón** se obtuvieron 13 174 T.M frente a 15 232 T.M de igual mes del año pasado, mientras que en **plátano**, 16 163 T.M frente a 16 633 T.M, y en mango, una producción nula en comparación con 6 482 T.M.

Asimismo, la producción de **maíz amarillo duro** disminuyó 80 por ciento, por la menor superficie cosechada, a raíz del recorte de las siembras en noviembre y diciembre del 2004, debido a la escasez de agua. No obstante, el rendimiento aumentó de 3 903 Kg/Ha a 4 800 Kg/Ha.

PRODUCCIÓN AGRÍCOLA (TM)

CULTIVOS	2004		2005		VAR %		ENERO - MARZO		
	MARZO	FEBRERO	MARZO	MAR05/ FEB05	MAR05/ MAR04	2004	2005	VAR %	
PERMANENTES									
Café	0	0	0	n.d.	n.d.	0	0	n.d.	
Limón	15 232	13 794	13 174	-4,5	-13,5	37 778	38 556	2,1	
Mango	6 482	35 787	0	-100,0	-100,0	103 423	125 959	21,8	
SEMI-PERMANENTES									
Papaya	32	94	68	-27,7	112,5	168	247	47,0	
Plátano	16 633	15 677	16 163	3,1	-2,8	44 358	46 639	5,1	
Espárrago	0	0	0	n.d.	n.d.	32	0	-100,0	
TRANSITORIOS									
Algodón	0	0	0	n.d.	n.d.	0	0	n.d.	
Arroz	0	19 426	0	-100,0	n.d.	57 788	78 609	36,0	
Cebada Grano	0	0	0	n.d.	n.d.	0	0	n.d.	
Frijol G/S	7	0	220	n.d.	3.042,9	7	290	4.042,9	
Maíz Amarillo Duro	484	823	96	-88,3	-80,2	10 955	10 249	-6,4	
Maíz Amiláceo	0	6	550	9.066,7	n.d.	0	556	n.d.	
Papa	305	585	500	-14,5	63,9	2 256	2 270	0,6	
Trigo	0	0	0	n.d.	n.d.	0	2	n.d.	
Yuca	86	1 346	320	-76,2	272,1	774	2 316	199,2	

FUENTE : Ministerio de Agricultura - Región Piura

ELABORACIÓN: Sección Estudios Económicos BCR - Sucursal Piura.

COSECHAS DE CULTIVOS TRANSITORIOS

(HAS)

CULTIVOS	2004	2005		VAR %		ENERO - MARZO		
	MARZO	FEBRERO	MARZO	MAR05/FEB05	MAR05/MAR04	2004	2005	VAR %
Algodón	0	0	0	n.d.	n.d.	0	0	n.d.
Arroz	0	1 903	0	-100.0	n.d.	6 980	7 849	12.4
Cebada Grano	0	0	0	n.d.	n.d.	0	0	n.d.
Frijol G/S	18	0	220	n.d.	1,122.2	18	290	1,511.1
Maíz Amarillo Duro	124	154	20	-87.0	-83.9	2 789	2 362	-15.3
Maíz Amiláceo	0	5	550	10,900.0	n.d.	0	555	n.d.
Papa	31	52	39	-25.0	25.8	198	179	-9.6
Trigo	0	0	0	n.d.	n.d.	0	2	n.d.
Yuca	13	219	0	-100.0	-100.0	13	339	2,507.7
TOTAL	186	2 333	829	-64.5	345.7	9 998	11 576	15.8

FUENTE : Ministerio de Agricultura - Región Piura.

ELABORACIÓN : Sección Estudios Económicos BCR - Sucursal Piura.

En marzo, se sembraron 26 712 Has de los principales cultivos transitorios, es decir 61 por ciento más respecto a similar mes del 2004. Destacaron las mayores siembras de arroz (17 739 Has versus 11 182 Has) y de maíz amarillo duro (3 356 Has frente a 1 615 Has). El factor determinante fundamental fue la mayor disponibilidad de agua.

SIEMBRAS DE LOS PRINCIPALES CULTIVOS

(HAS)

CULTIVOS	2004	2005		VAR %		CAMPAÑA : AGOSTO - MARZO		
	MARZO	FEBRERO	MARZO	MAR05/FEB05	MAR05/MAR04	2003-2004	2004-2005	VAR %
Algodón	544	2 041	560	-72,6	2,9	15 329	14 931	-2,6
Arroz	11 182	7 821	17 739	126,8	58,6	38 573	34 994	-9,3
Cebada Grano	77	317	197	-37,9	155,8	150	519	246,0
Frijol G/S	5	454	47	-89,6	840,0	2 309	2 681	16,1
Maíz Amarillo Duro	1 615	2 566	3 356	30,8	107,8	10 786	15 968	48,0
Maíz Amiláceo	0	2 647	62	-97,7	n.d.	13 618	15 578	14,4
Papa	29	27	50	85,2	72,4	550	714	29,8
Sorgo grano	0	0	0	n.d.	n.d.	0	0	n.d.
Trigo	3 045	1 620	4 458	175,2	46,4	3 538	6 136	73,4
Yuca	125	354	243	-31,4	94,4	511	1 038	103,1
TOTAL	16 622	17 847	26 712	49,7	60,7	85 364	92 559	8,4

FUENTE : Ministerio de Agricultura - Región Piura.

ELABORACIÓN : Sección Estudios Económicos BCR - Sucursal Piura.

La **represa de Poechos** mostró un repunte en su disponibilidad de agua merced a la presencia de lluvias en la sierra de Piura y sur de Ecuador y cerró marzo con una dotación de 374,1 MMC frente a 163,2 MMC de similar mes del año pasado.

AGUA ALMACENADA EN EL RESERVORIO DE POECHOS

Capacidad máxima 1000 MMC; Capacidad mínima 430 MMC

	2003	2004	2005
Enero	202,4	146,1	102,2
Febrero	213,3	121,7	232,7
Marzo	382,9	163,2	374,1
Abril	511,8	226,4	
Mayo	536,2	217,5	
Junio	531,9	304,4	
Julio	517,8	318,7	
Agosto	427,1	265,0	
Setiembre	331,4	223,9	
Octubre	225,7	169,8	
Noviembre	131,9	149,7	
Diciembre	158,3	184,4	

FUENTE : Proyecto Chira-Piura

ELABORACIÓN: Sec. Estudios Eco. BCR - Sucursal Piura

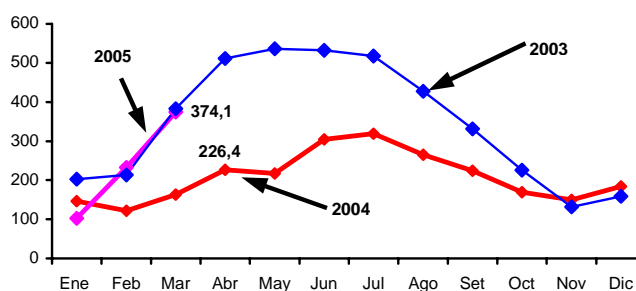

El **reservorio de San Lorenzo** cerró el mes con 165,8 MMC, nivel muy superior a los 80,7 MMC registrados en marzo del 2004.

AGUA ALMACENADA EN EL RESERVORIO DE SAN LORENZO

Capacidad máxima 257 MMC

	2003	2004	2005
Enero	129,7	72,5	46,8
Febrero	139,1	58,0	85,4
Marzo	166,0	80,7	165,8
Abril	218,2	100,5	
Mayo	242,4	93,0	
Junio	254,6	102,2	
Julio	230,0	111,6	
Agosto	183,8	63,0	
Setiembre	139,2	39,5	
Octubre	85,5	35,8	
Noviembre	56,8	30,2	
Diciembre	57,0	50,7	

FUENTE : Proyecto Chira-Piura

ELABORACION: Sec. Estudios Eco. BCR - Sucursal Piura

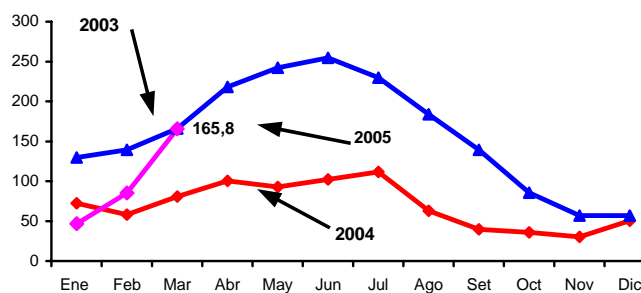

Los **precios en chacra** de los principales cultivos se incrementaron en comparación con similar mes del año anterior, especialmente en los casos de plátano (44 por ciento) y de maíz amarillo duro (6 por ciento).

PRECIO EN CHACRA DE PRINCIPALES CULTIVOS

(Nuevos soles/Kg.)

CULTIVOS	2004	2005		VAR %	
	MARZO	FEBRERO	MARZO	MAR05/FEB05	MAR05/MAR04
Arroz	0,00	1,23	0,00	-100,0	n.d.
Frijol G/S	0,00	0,00	1,50	n.d.	n.d.
Limón	0,29	0,28	0,28	0,0	-3,4
Maíz Amarillo Duro	0,50	0,51	0,53	3,9	6,0
Maíz Amiláceo	0,00	0,80	0,80	0,0	n.d.
Mango	0,81	0,49	0,00	-100,0	-100,0
Papa	0,50	0,34	0,37	8,8	-26,0
Plátano	0,18	0,28	0,26	-7,1	44,4
Trigo	0,00	0,00	0,00	n.d.	n.d.
Yuca	0,63	0,52	0,49	-5,8	-22,2

FUENTE : Ministerio de Agricultura - Región Piura.

ELABORACIÓN : Sección Estudios Económicos BCR - Sucursal Piura.

La producción pecuaria creció 2,3 por ciento respecto a marzo 2004, con mayores volúmenes de carnes de porcino y caprino, así como de leche de vacuno. Ello se debió a mayor saca de las referidas especies pecuarias y a la recuperación de los pastos debido a la presencia de lluvias.

PRODUCCIÓN PECUARIA EN PIURA

(TM)

ESPECIES	2004	2005		VAR %		ENERO - MARZO		
	MARZO	FEBRERO	MARZO	MAR05/FEB05	MAR05/MAR04	2004	2005	VAR %
AVES								
Carne	2 017	2 021	1 840	-9,0	-8,8	5 956	5 877	-1,3
Huevos	412	305	374	22,6	-9,2	1 162	985	-15,2
VACUNO								
Carne	1 500	1 980	1 502	-24,1	0,1	4 455	5 066	13,7
Leche	2 248	3 620	3 390	-6,4	50,8	7 368	10 910	48,1
OVINO								
Carne	140	130	140	7,7	0,0	403	383	-5,0
Lana	0	0	0	n.d.	n.d.	0	0	n.d.
PORCINO								
Carne	696	739	809	9,5	16,2	2 073	2 248	8,4
CAPRINO								
Carne	363	310	385	24,2	6,1	1 063	1 055	-0,8

FUENTE : Ministerio de Agricultura - Región Piura

ELABORACION : Sección Estudios Económicos BCR - Sucursal Piura.

2.2. Producción pesquera

La producción pesquera mensual decreció 51 por ciento respecto a marzo del 2004, principalmente por la menor extracción de especies para congelado y fresco (-57 y -41 por ciento, respectivamente), lo que contrarrestó con creces el aumento de la pesca para enlatados (296 por ciento). En el primer trimestre, la contracción del sector fue de 29 por ciento.

EXTRACCIÓN DE RECURSOS HIDROBIOLÓGICOS

(T.M.)

DESTINO	2004	2005		VAR %		ENERO - MARZO		
	MARZO	FEBRERO	MARZO	MAR05/ FEB04	MAR05/ MAR04	2004	2005	VAR %
Consumo Humano Directo	28 628	15 996	14 979	-6,4	-47,7	65 106	47 342	-27,28
Congelado	22 576	9 648	9 773	1,3	-56,7	48 598	28 477	-41,4
Enlatado	489	1 639	1 938	18,2	296,3	2 639	6 115	131,7
Fresco	5 563	4 709	3 268	-30,6	-41,3	13 869	12 750	-8,1
Consumo Humano Indirecto	520	0	0	n.d	-100,0	30 836	0	-100,0
Harina	520	0	0	n.d	-100,0	30 836	0	-100,0
Variación % del Valor Bruto de la Producción				-15,4	-50,6			-29,2

FUENTE : Ministerio de Pesquería - Región Piura

ELABORACIÓN : Sección Estudios Económicos BCR - Sucursal Piura.

Durante todo el mes estuvo vigente la veda de anchoveta, lo cual explicó la nula actividad en la industria dedicada a la elaboración de harina y aceite de pescado. La actividad del congelado fue afectada por la suspensión en la captura de merluza durante algunos días.

En el mes, la especie más capturada fue la pota, con 10 217 T.M; sin embargo, su presencia fue sensiblemente menor a la registrada en igual mes del año pasado (20 856 T.M).

PRODUCCIÓN PESQUERA

Variación Porcentual Anual

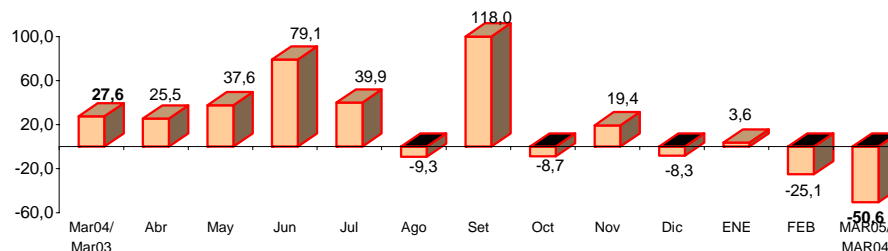

FUENTE : Dirección de Pesquería - Región Tumbes

ELABORACIÓN: Sección Estudios Económicos BCR - Sucursal Piura.

EXTRACCIÓN DE RECURSOS HIDROBIOLÓGICOS

(T.M.)

	2004	2005		VAR %		ENERO - MARZO		
	MARZO	FEBRERO	MARZO	MAR05/F EB04	MAR05/M AR04	2004	2005	VAR %
Anchoveta	31	98	78	-20,4	151,6	29 482	1 312	-95,5
Anguila	751	266	1 034	288,7	37,7	1 991	1 399	-29,7
Atún	0	0	0	n.d.	n.d.	496	449	-9,5
Barrilete	268	6	0	-100,0	-100,0	399	274	-31,3
Bereche	5	0	0	n.d.	-100,0	24	0	-100,0
Caballa	43	191	100	-47,6	132,6	414	1 165	181,4
Calamar	1 372	498	585	17,5	-57,4	1 876	1 655	-11,8
Camotillo	9	0	0	n.d.	-100,0	9	0	-100,0
Jurel	0	0	0	n.d.	n.d.	1 667	3	-99,8
Langostino	43	7	12	71,4	-72,1	105	21	-80,0
Machete	2	0	0	n.d.	-100,0	2	3	50,0
Merluza	4 799	2 824	963	-65,9	-79,9	4 827	4 195	-13,1
Pota	20 856	9 879	10 217	3,4	-51,0	49 964	31 367	-37,2
Samasa	1	0	0	n.d.	-100,0	380	0	-100,0
Sardina	0	0	0	n.d.	n.d.	71	0	-100,0
Otros	968	2 227	1 990	-10,6	105,6	4 235	5 499	29,8
TOTAL	29 148	15 996	14 979	-6,4	-48,6	95 942	47 342	-50,7

FUENTE : Ministerio de Pesquería - Región Piura

ELABORACIÓN : Sección Estudios Económicos BCRP - Sucursal Piura.

2.3. Producción de hidrocarburos

En marzo, la producción de hidrocarburos aumentó 0,9 por ciento con relación a similar mes del 2004, debido a la mayor extracción de petróleo en los yacimientos costeros, a diferencia de lo ocurrido en la zona del Zócalo Continental.

EXTRACCIÓN DE PETRÓLEO Y GAS

EXTRACCIÓN		2004		2005		VAR %		ENERO - MARZO		
		MARZO	FEBRERO	MARZO	MAR05/ FEB05	MAR05/ MAR04	2004	2005	VAR %	
PETRÓLEO (En barriles)										
COSTA	Lotes	543 790	510 995	594 723	16.4	9.4	1 600 737	1 692 769	5.7	
Petroperú										
Petrobras	X	346 914	340 164	384 926	13.2	11.0	1 022 146	1 096 788	7.3	
P.Monterrico-EX VEGSA	II	16 548	15 876	17 512	10.3	5.8	49 077	51 135	4.2	
Río Bravo	IV	16 511	23 654	22 681	-4.1	37.4	49 385	73 537	48.9	
Mercantile-EX MPOG	III	17 754	25 010	27 700	10.8	56.0	51 873	80 807	55.8	
Unipetro	IX	9 862	8 269	9 029	9.2	-8.4	29 510	26 604	-9.8	
Sapet	VI VII	112 996	93 986	106 464	13.3	-5.8	329 804	306 384	-7.1	
Gmp.	I Y V	23 205	4 036	26 411	554.4	13.8	68 942	57 514	-16.6	
ZÓCALO		334 751	280 586	314 450	12.1	-6.1	1 007 148	914 595	-9.2	
Petrotech	Z-2B	334 751	280 586	314 450	12.1	-6.1	1 007 148	914 595	-9.2	
TOTAL PETRÓLEO PIURA		878 541	791 581	909 173	14.9	3.5	2 607 885	2 607 364	0.0	
GAS (Miles pies cúbicos)										
COSTA	Lotes	309 594	232 585	285 674	22.8	-7.7	1 097 522	862 327	-21.4	
Gmp.	I	30 824	0	50 793	n.d	64.8	91 321	134 044	46.8	
Sapet	VI	88 054	14 351	26 392	83.9	-70.0	363 912	66 018	-81.9	
Petrobras	X	184 688	211 377	200 400	-5.2	8.5	611 758	630 794	3.1	
Olympic	XIII	6 028	6 857	8 089	18.0	34.2	30 531	31 471	3.1	
ZÓCALO		157 762	0	0	n.d	-100.0	696 321	2 184	-99.7	
Petrotech	Z-2B	157 762	0	0	n.d	-100.0	696 321	2 184	-99.7	
TOTAL GAS PIURA		467 356	232 585	285 674	22.8	-38.9	1 793 843	864 511	-51.8	

FUENTE : PERUPETRO
ELABORACION: Sección de Estudios Económicos BCR - Sucursal Piura

La extracción de **petróleo** aumentó 3,5 por ciento respecto a marzo del 2004, por la mayor producción que registraron las empresas Mercantile, Río Bravo, Gmp, Petrobras y P. Monterrico. Estas empresas tienen una participación de 53 por ciento en el total de la producción.

De otro lado, la extracción de **gas** se contrajo 39 por ciento con relación a análogo mes del 2004, a raíz del desempeño negativo de las empresas Petrotech y Sapet.

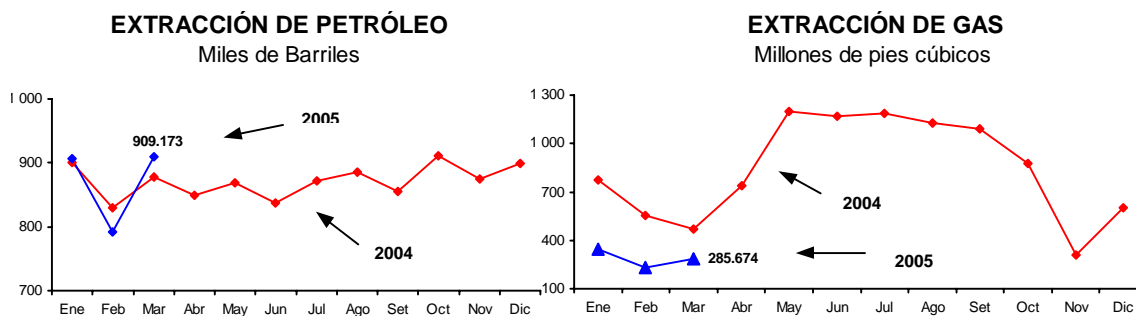

2.4. Producción manufacturera

En el mes, la producción manufacturera disminuyó 11,5 por ciento respecto a similar período del año anterior, lo que se explicó por el desempeño negativo de las ramas procesadoras de pescado y de harina de trigo. En el acumulado trimestral, la actividad industrial se contrajo 13 por ciento.

La industria pesquera registró una caída mensual de 57 por ciento, debido a en una menor producción de pescado congelado (-63 por ciento), lo que, a su vez, respondió a una menor disponibilidad de las principales especies utilizadas en este rubro (pota y merluza).

La variación positiva en la producción de harina de pescado, importante en términos relativos, no lo fue en términos absolutos, dada la vigencia de la veda de anchoveta en ambos períodos de referencia.

La línea de conservas mostró un repunte significativo (350 por ciento), lo que supuso, en realidad, una normalización respecto a marzo del 2004, cuando la principal empresa regional afrontaba dificultades financieras que la llevaron incluso a someterse a un proceso concursal en Indecopi.

PRODUCCION INDUSTRIAL (TM)								
PRODUCTOS	2004	2005		VAR %		ENERO-MARZO		
	MAR	FEB	MAR	MAR05/ FEB05	MAR05/ MAR04	2004	2005	VAR %
Aceites comestibles								
Vegetales	657	1 437	2 392	66,4	264,2	2 597	5 306	104,3
Compuestos	1 152	1 377	0	-100,0	-100,0	4 242	2 335	-45,0
Hilados de algodón								
PIMAX	411	416	451	8,3	9,6	1 153	1 257	9,0
Open end	0	0	0	n.d.	n.d.	2	0	-100,0
Harina de pescado	120	51	158	209,5	31,8	7 755	1 268	-83,7
Conservas de pescado	298	838	1 340	59,9	349,9	1 536	3 238	110,7
Aceite de Pescado	16	7	21	209,6	31,8	1 011	165	-83,7
Pescado congelado	9 256	3 956	3 412	-13,7	-63,1	19 925	10 757	-46,0
Harina de trigo	3 153	1 400	2 167	54,9	-31,3	8 744	7 319	-16,3
GLP *	169	131	161	23,4	-4,6	479	457	-4,7
Gasolinas *	203	221	198	-10,6	-2,7	758	579	-23,6
Kerosene y turbo *	192	125	116	-7,7	-39,7	633	380	-39,9
Diesel y fuel oil *	434	443	639	44,3	47,2	1 380	1 637	18,6

* En miles de barriles

FUENTE : Empresas industriales del departamento.

ELABORACIÓN: Sección Estudios Económicos, BCRP Sucursal Piura

La rama de aceites comestibles creció 57 por ciento con relación a igual mes del 2004, en virtud a una recuperación en la producción de aceites vegetales (264 por ciento) que compensó con creces la nula producción de aceites compuestos, motivada principalmente por la escasa disponibilidad de aceite de pescado (insumo). Cabe señalar también que en el mismo mes del año pasado, esta rama fabril se vio afectada por los altos precios internacionales de la soya y por la decisión estratégica de la principal empresa regional de reducir sus niveles de operación en aras de que su planta del Callao pudiera alcanzar un mayor grado de utilización de su capacidad instalada y aprovechar las ventajas logísticas y de mercado de su cercanía a Lima. Estos factores no tuvieron la misma gravitación en el mes.

Por otra parte, la producción de derivados del petróleo se incrementó 11 por ciento, lo cual radicó en el crecimiento experimentado por el diesel y full oil (47 por ciento), que sobrecompensó la caída observada en GLP (-4,6 por ciento), gasolina (-2,7 por ciento) y kerosene y turbo (-40 por ciento).

En el primer trimestre, la producción manufacturera decreció en 13,5 puntos porcentuales merced al desempeño negativo en procesamiento pesquero (-43 por ciento), harina de trigo (-16 por ciento) y derivados del petróleo (-7 por ciento). Empero, observó repunte en las ramas oleaginosas (22 por ciento) y de hilados de algodón (9 por ciento).

ENCUESTAS

Según las encuestas aplicadas a una muestra de 37 empresas industriales y comerciales, las ventas registran un comportamiento relativamente más desfavorable en el caso de las segundas en comparación con las primeras, a juzgar por el mayor porcentaje con menores ventas: 58 vs 38 por ciento.

RESUMEN DE APLICACIÓN DE ENCUESTAS SOBRE VENTAS

(En Porcentaje Respecto al Total de Empresas)

RUBRO	VENTAS						PERSPECTIVAS DE VENTAS *						N° DE EMP.
	MAR05/FEB05			MAR05/MAR04			ABRIL-2005			MAYO-2005			
	+	=	-	+	=	-	+	=	-	+	=	-	
A) INDUSTRIAL	23	62	15	23	38	38	15	54	31	38	54	8	13
B) COMERCIAL	42	17	42	29	13	58	38	46	17	50	38	13	24
Minorista	28	22	50	22	17	61	39	44	17	39	44	17	18
Mayorista	83	0	17	50	0	50	33	50	17	83	17	0	6

* Respecto de similar mes del año anterior.

FUENTE : Encuestas a empresas comerciales

ELABORACION: Sección Estudios Económicos, BCRP - Sucursal Piura

ENCUESTAS INDUSTRIALES

En marzo, el 23 por ciento de las empresas industriales encuestadas registró un incremento en sus ventas respecto a similar período del año anterior, mientras que el 38 por ciento no registró variación y otro 38 por ciento exhibió una caída. Las ramas fabriles con desempeño negativo fueron, principalmente, la de molinería de trigo, textiles y productos de madera.

ENCUESTA DE VENTAS DE EMPRESAS INDUSTRIALES DE PIURA - MARZO 2005
(En Porcentaje Respecto al Total de Empresas Encuestadas)

RUBRO	VENTAS						MAT. PRIMA			PERSPECTIVAS DE VENTAS *						TOTAL DE EMPR.	
	MAR05/FEB05			MAR05/MAR04			MAR05/FEB05			ABRIL 2005			MAYO 2005				
	+	=	-	+	=	-	+	=	-	+	=	-	+	=	-		
1. Alimentos	43	43	14	43	29	29	0	14	57	29	14	71	14	14	71	14	7
1.1 Aceite comest.	50	0	50	100	0	0	50	0	50	0	100	0	0	100	0	0	2
1.2 Proc. Pescado	25	75	0	25	50	25	0	100	0	25	75	0	25	75	0	0	4
1.3 Molinería de trigo	100	0	0	0	0	100	0	0	100	0	0	100	0	0	100	0	1
2. Bebidas	0	100	0	0	100	0	0	100	0	0	100	0	0	100	0	0	2
3. Textiles	0	0	100	0	0	100	0	100	0	100	0	0	100	0	0	0	1
4. Fab. Prod. madera	0	100	0	0	33	67	0	67	33	100	0	0	100	0	0	0	3
TOTAL	23	62	15	23	38	38	8	69	23	38	54	8	38	54	8	13	

* Respecto de similar mes del año anterior.

Fuente : Encuestas de Emp. Industriales

Elaboración : Sección Estudios Económicos BCRP - Sucursal Piura

Las perspectivas de ventas en abril son favorables en sólo 15 por ciento de los casos, mejorando hasta 38 por ciento el porcentaje de empresas con expectativas optimistas en mayo. Esta mejora se centra en las ramas textil (que retoma su tendencia de los últimos meses) y maderera (por efecto de los programas de viviendas populares auspiciados por el gobierno, aunque se cierne como una amenaza la entrada de productos laminados chilenos, que competirían en base a la calidad de su acabado y facilidad de instalación).

ENCUESTAS COMERCIALES

De las empresas encuestadas, el 58 por ciento disminuyó sus ventas respecto a marzo 2004, mientras que el 13 por ciento no mostró variación y sólo el 29 por ciento experimentó un aumento. Por rubros gruesos, el menor desempeño de ventas se apreció en el comercio minorista, dentro del cual, el 61 por ciento de las empresas declarantes observó una contracción.

Con relación a febrero, el 42 por ciento de las empresas evidenció una disminución en sus ventas, mientras que otro 42 por ciento registró un aumento en las mismas. Para abril y mayo las perspectivas son favorables, debido a la mayor demanda por campaña escolar y días festivos.

ENCUESTA DE VENTAS DE EMPRESAS COMERCIALES PIURA - MARZO 2005
(en porcentajes respecto al total de empresas)

RUBRO	VENTAS						STOCK DE MERCADERIA			PERSPECTIVAS DE VENTAS						N° DE EMP
	MAR05/MAR04			MAR05/FEB05			MAR05/FEB05			ABRIL			MAYO			
	+	=	-	+	=	-	+	=	-	+	=	-	+	=	-	
A) SECTOR COMERCIO	29	13	58	42	17	42	29	46	25	38	46	17	50	38	13	24
1. VTAS. MINORISTAS	22	17	61	28	22	50	22	44	33	39	44	17	39	44	17	18
1.1 Almacenes	0	0	100	0	0	100	0	0	100	0	100	0	0	100	0	1
1.2 Confecciones y Telas	0	100	0	100	0	0	100	0	0	0	100	0	0	100	0	1
1.3 Prendas de Vestir	0	50	50	0	0	100	0	0	100	0	100	0	50	50	0	2
1.4 Calzado	0	0	100	33	33	33	0	100	0	33	33	33	0	100	0	3
1.5 Prod. Farmacéuticos	50	0	50	0	50	50	0	50	50	50	50	0	100	0	0	2
1.6 Muebles	100	0	0	0	0	100	0	0	100	100	0	0	100	0	0	1
1.7 Línea Blanca y Otros	100	0	0	100	0	0	100	0	0	100	0	0	100	0	0	1
1.8 Mat. Const.Ferretería	25	0	75	25	25	50	50	50	0	50	50	0	50	50	0	4
1.9 Cueros y Suelas	0	0	100	0	0	100	0	0	100	0	0	100	0	0	100	1
1.10 Librería	0	0	100	100	0	0	0	100	0	100	0	0	0	0	100	1
1.12 Vta. de Rptos. Autom.	0	100	0	0	100	0	0	100	0	0	100	0	0	100	0	1
2. VTAS. MAYORISTAS	50	0	50	83	0	17	50	50	0	33	50	17	83	17	0	6
2.1 Productos Abarrotes	100	0	0	100	0	0	100	0	0	0	100	0	100	0	0	1
2.2 Cervezas y Gaseosas	100	0	0	100	0	0	100	0	0	0	0	100	100	0	0	1
2.4 Vta./Alq. de Maq. Pesada	0	0	100	100	0	0	0	100	0	100	0	0	100	0	0	1
2.5 Gas(GLP)/Oxígeno	50	0	50	100	0	0	50	50	0	0	100	0	50	50	0	2
2.6 Vta. de camras y cojcones	0	0	100	0	0	100	0	100	0	100	0	0	100	0	0	1

FUENTE : Empresas Comerciales de Piura
ELABORACION: Sección de Estudios Económicos, BCRP - Sucursal Piura

2.5. Construcción

El **sector construcción**, medido indirectamente por los despachos de cemento hacia Piura, disminuyó 10,2 por ciento respecto a marzo del 2004. En lo que va del año, el sector creció 4,4 por ciento en comparación con similar periodo del 2004.

DESPACHOS DE CEMENTO

Toneladas

	2004		2005		VAR %		ENERO - MARZO		
	MARZO	FEBRERO	MARZO	MAR05/ FEB05	MAR05/ MAR04	2004	2005	VAR %	
Despachos de Cemento	13 433	11 734	12 068	2.8	-10.2	35 351	36 923	4.4	
Total	13 433	11 734	12 068	2.8	-10.2	35 351	36 923	4.4	

ELABORACIÓN : Sección Estudios Económicos BCR - Sucursal Piura.

DESPACHOS DE CEMENTO

Variación Porcentual Anual

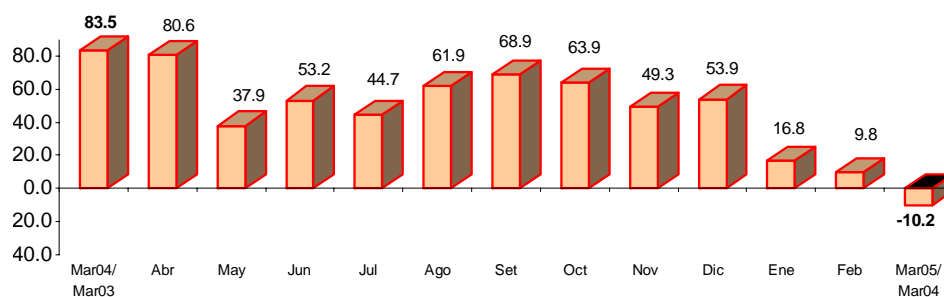

ELABORACIÓN: Sección Estudios Económicos BCR - Sucursal Piura.

III. EMPLEO

El **empleo urbano**, en la empresa privada de 10 a más trabajadores, de las 4 ciudades más importantes de Piura, creció 13 por ciento, respecto a marzo del año anterior. Incidió en este resultado la mayor demanda laboral en las ciudades de Sullana, Talara y Piura.

INDICE DE EMPLEO URBANO PRINCIPALES CIUDADES, DEPARTAMENTO PIURA

Empresas de 10 a más Trabajadores *

CIUDAD	MAR05/ MAR04	ENE-MAR05/ ENE-MAR04
Piura	10.3	13.0
Paíta	-4.6	-9.3
Sullana	39.7	38.3
Talara	24.8	21.6
TOTAL	13.0	16.0

* Al primer día de cada mes

Nota: Índice Total Enero 2003 =100

FUENTE : DRTPE - Observatorio Socio Económico Laboral - Piura

ELABORACIÓN: Sección Estudios Económicos. BCR - Suc. Piura

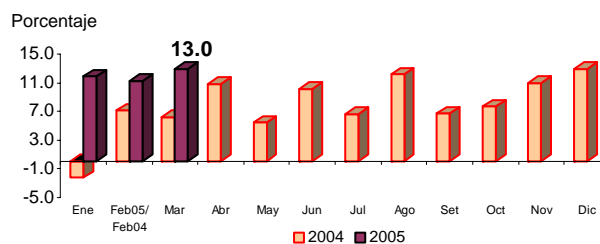

En la ciudad de **Sullana**, el número de trabajadores se incrementó 40 por ciento, debido al dinamismo de los sectores extractivo, comercial, industrial y de servicios (en particular, enseñanza, establecimientos financieros, servicios sociales y restaurantes y hoteles).

En **Talara**, el empleo aumentó 25 por ciento, por el incremento en la demanda laboral de la actividad comercial (59 por ciento), industrial (40 por ciento) y extractiva (31 por ciento, correspondiente a la minería). En el sector de servicios (restaurantes y hoteles, servicios prestados por terceros y enseñanza), la demanda de trabajo se contrajo.

En **Piura**, el empleo creció 10,3 por ciento, por la mayor captación de personal en la industria, comercio y servicios.

En contraste, en **Paíta** el empleo cayó 4,6 por ciento, por el menor dinamismo en la industria pesquera y en la rama de electricidad, gas y agua.

EMPLEO URBANO PRINCIPALES CIUDADES: DEPARTAMENTO PIURA

Empresas de 10 y más trabajadores *

SECTOR ECONÓMICO	VAR. % MAR05/MAR04				VAR. % ENE-MAR05/ ENE-MAR04			
	PIURA	PAITA	SULLANA	TALARA	PIURA	PAITA	SULLANA	TALARA
Extractivas	-5.9	147.9	337.2	30.9	7.8	26.0	335.7	32.8
Industria	47.3	-7.0	18.2	40.5	59.4	-13.4	14.7	28.7
Elec. Gas y Agua	-3.6	-0.8	-3.6	1.1	-5.5	-0.8	-2.8	2.6
Comercio	10.8	5.3	83.5	59.0	8.5	2.0	78.9	15.5
Tran. y Com.	-5.5	14.4	-5.8	8.0	0.1	13.9	-1.9	6.3
Servicios	5.5	11.0	5.5	-16.5	6.0	35.8	4.9	-17.1
TOTAL	10.3	-4.6	39.7	24.8	13.0	-9.3	38.3	21.6

* La información corresponde al primer día de cada mes

FUENTE : DRTPE - Observatorio Socio Económico Laboral - Piura

ELABORACIÓN: Sección Estudios Económicos BCR - Sucursal Piura

IV. SECTOR EXTERNO

4.1. Exportaciones

Las **exportaciones** mensuales por las aduanas de Paita y Talara sumaron US\$ 69,4 millones, lo que significó una disminución de 9 por ciento con relación a las registradas en marzo del 2004. Ello se explicó por la menor oferta de productos tradicionales (-13 por ciento) y no tradicionales (-0,6 por ciento).

EXPORTACIONES POR PAITA Y TALARA

(miles US \$)

PRODUCTOS	2004		2005		VAR %		ENERO - MARZO		
	MARZO	FEBRERO	MARZO	MAR05/ FEB04	MAR05/ MAR04	2004	2005	VAR %	
I. TRADICIONALES	49 626	42 867	42 901	0,1	-13,5	160 779	127 406	-20,8	
AGROPECUARIOS	1 294	4 274	1 286	-69,9	-0,7	7 087	14 233	100,8	
PESQUEROS	8 598	6 828	10 744	57,3	25,0	41 435	26 505	-36,0	
PETRÓLEO Y DERIVADOS	39 733	31 765	30 872	-2,8	-22,3	112 257	86 668	-22,8	
II. NO TRADICIONALES	26 697	36 442	26 528	-27,2	-0,6	92 444	100 703	8,9	
AGROPECUARIOS	8 553	16 417	8 322	-49,3	-2,7	46 252	48 737	5,4	
MADERA Y PAPELES	36	15	9	-40,5	-75,1	89	34	-62,1	
METAL MECANICOS	31	423	4	-98,9	-85,6	148	431	192,1	
MINERÍA NO METALICA	31	146	202	38,2	551,3	348	414	19,2	
PESQUEROS	15 928	18 246	16 061	-12,0	0,8	40 038	46 456	16,0	
QUIMICO	1 199	430	799	85,5	-33,4	2 255	1 815	-19,5	
RESTO	0	1	0	-96,8	n.d.	2	1	-69,0	
SIDEROMETALURGICO	4	0	4	3 370,2	13,0	8	4	-40,9	
TEXTIL	915	764	1 128	47,7	23,2	3 305	2 810	-15,0	
III. OTROS	34	0	0	n.d.	-100,0	41	0	-100,0	
TOTAL	76 356	79 309	69 430	-12,5	-9,1	253 264	228 109	-9,9	

FUENTE : Aduanas

ELABORACIÓN : Sección Estudios Económicos BCR - Sucursal Piura.

EXPORTACIONES POR PAITA Y TALARA

Variación Porcentual Anual

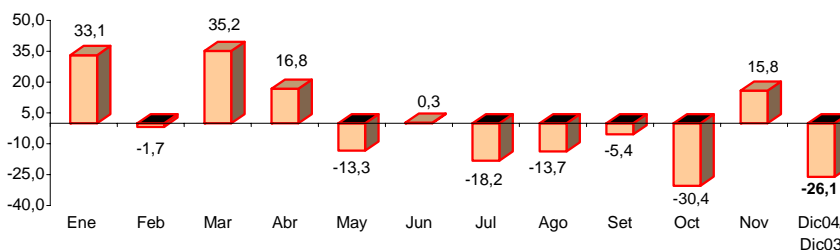

FUENTE : Aduanas Paita y Talara

ELABORACIÓN: Sección Estudios Económicos BCR - Sucursal Piura.

En el mes, la exportación de productos tradicionales llegó a US\$ 42,9 millones (62 por ciento del total) y constituida por petróleo y derivados (US\$ 31 millones), harina de pescado (US\$ 10,7 millones) y café (US\$1,2 millones). En lo que se refiere a petróleo y derivados, que US\$ 18,9 millones correspondieron a ventas por la aduana de Talara, las mismas que registraron una caída de 16,4 por ciento respecto a marzo del 2004.

Las exportaciones efectuadas por la aduana de Paita disminuyeron 6 por ciento, principalmente por la menor venta de petróleo y derivados (-30 por ciento) y productos agropecuarios (-2,4 por ciento), no contrarrestada con el aumento de productos pesqueros (9,3 por ciento). El sector pesquero representó el 45 por ciento del total exportado en el primer trimestre, frente al 38 por ciento del sector agropecuario y 14 por ciento de petróleo y derivados.

Cinco países absorbieron, en conjunto, el 58 por ciento del total exportado por la aduana de Paita:

Chile compró aceites crudos de petróleo por US\$ 12,1 millones. **España** adquirió por US\$ 5,4 millones, de los cuales US\$ 3,9 millones fueron productos pesqueros no tradicionales. **Estados Unidos**, US\$ 5,4 millones en productos pesqueros (US\$ 3,0 millones), bananas (US\$ 737 mil), mangos (US\$ 454 mil) y aceites esenciales de limón (US\$ 304 mil). **China** demandó un total de US\$ 4,6 millones en harina de pescado y crustáceos y moluscos congelados. **Países Bajos**, con un total de US\$ 1,8 millones, adquirió frutas (US\$ 1,2 millones), café (US\$ 167 mil) y aceites esenciales (US\$ 228 mil).

PRINCIPALES RUBROS DE EXPORTACION POR PAITA
(miles US\$)

SECTOR	RUBRO	2004		2005		VAR %		EN 2004
		MARZO	FEBRERO	MARZO	MAR05/ FEB05	MAR05/ MAR04		
AGROPECUARIO	ALGODÓN	41	42	54	27,6	30,2	143	
	AZÚCAR	12	0	36	n.d.	200,2	24	
	CAFÉ	1 241	4 231	1 196	-71,7	-3,6	6 920	
	CEREALES Y SUS PREPARACIONES	16	38	14	-63,4	-13,4	51	
	FRUTAS	5 153	13 998	5 106	-63,5	-0,9	35 743	
	LEGUMBRES	2 672	1 937	2 694	39,1	0,8	8 593	
	PRODUCTOS VEGETALES DIVERSOS	43	6	0	-100,0	-100,0	148	
	RESTO DE PRODUCTOS AGROPECUARIOS	617	198	463	133,7	-25,0	1 365	
	TE.CAFÉ,CACAO Y ESSENCIAS	53	241	45	-81,4	-14,7	353	
	TOTAL	9 847	20 691	9 607	-53,6	-2,4	53 339	
MADERAS Y PAPELES	MANUFACTURAS DE PAPEL Y CARTÓN	36	15	9	-40,5	-75,1	89	
	TOTAL	36	15	9	-40,5	-75,1	89	
METALMECANICO	MAQUINA Y EQUIPO GENERADORES DE FUERZA	0	0	0	n.d.	n.d.	11	
	MAQUINARIA Y EQUIPO DE ING CIVIL	23	0	0	n.d.	-100,0	50	
	MAQUINARIA Y EQUIPO INDUSTRIAL	3	420	0	-100,0	-100,0	27	
	MAQUINAS Y APARATOS ELECTRICOS	0	0	0	n.d.	-100,0	4	
	RESTO DE PRODUCTOS METALMECÁNICOS	1	2	0	-96,0	-92,5	49	
	VEHICULOS DE CARRETERA	3	1	3	500,0	2,4	5	
	TOTAL	31	423	4	-98,9	-85,5	148	
MINERÍA NO METALICA	ABONOS Y MINERALES	2	107	99	-7,0	5 737,4	132	
	ARTÍCULOS DE CERAMICA	29	39	100	155,7	242,4	215	
	CEMENTO Y MATERIALES DE CONSTRUCCIÓN	0	0	2	654,4	n.d.	1	
	TOTAL	31	146	202	38,2	551,3	348	
PESQUERO	CRUSTACEOS Y MOLUSCOS CONGELADOS	8 201	8 929	8 678	-2,8	5,8	20 023	
	GRASAS DE PESCADO	347	276	1 217	341,3	250,8	880	
	HARINA DE PESCADO	8 251	6 552	9 527	45,4	15,5	40 555	
	PESCADO CONGELADO	5 025	5 915	4 072	-31,2	-19,0	12 978	
	PESCADO SECO	0	103	74	-27,9	n.d.	144	
	PREPARACIONES Y CONSERVAS	2 532	3 162	3 063	-3,1	21,0	6 416	
	RESTO DE PRODUCTOS PESQUEROS	169	137	173	26,9	2,6	477	
TOTAL	24 526	25 074	26 804	6,9	9,3	81 473		
PETRÓLEO Y DERIVADOS	ACEITES CRUDOS	17 168	8 770	11 979	36,6	-30,2	55 656	
	GASES	12	0	0	n.d.	-100,0	33	
	TOTAL	17 180	8 770	11 979	36,6	-30,3	55 689	
	ACEITES ESSENCIALES,PROD. DE TOCAD	1 122	354	756	113,5	-32,6	2 058	
	ARTICULOS MANUFACTURADOS DE PLASTICOS	0	7	0	-99,7	-94,4	0	

PRINCIPALES RUBROS DE EXPORTACION POR TALARA
(miles US\$)

SECTOR	RUBRO	2004		2005		VAR %		ENERO - MARZO		
		MARZO	FEBRERO	MARZO	MAR05/ FEB05	MAR05/ MAR04	2004	2005	VAR %	
PETRÓLEO Y DERIVADOS	ACEITES CRUDOS	22 579	22 995	18 893	-17,8	-16,3	56 597	63 462	12,1	
	OTROS (GASES)	8	0	0	n.d.	-100,0	13	0	-100,0	
	TOTAL	22 587	22 995	18 893	-17,8	-16,4	56 610	63 462	12,1	

FUENTE : Aduanas

ELABORACION : Seccion de Estudios Económicos de BCRP - SUC- Piura

4.2. Importaciones

Las **importaciones** por las aduanas de Paita y Talara totalizaron US\$ 39,1 millones, lo que significó una disminución de 6,4 por ciento con relación a marzo del 2004, por la menor compra de insumos (-8 por ciento).

IMPORTACIONES DE PRINCIPALES PRODUCTOS POR PAITA Y TALARA
(miles US\$)

	2004	2005		VAR %		ENERO - MARZO		
	MARZO	FEBRERO	MARZO	MAR05/FEB05	MAR05/MAR04	2004	2005	VAR %
BIENES DE CONSUMO	518	716	1.055	47,3	103,9	1.216	2.064	69,7
INSUMOS	40.560	29.692	37.275	25,5	-8,1	130.130	90.581	-30,4
BIENES DE CAPITAL	692	1.497	780	-47,9	12,7	24.605	17.743	-27,9
TOTAL	41.770	31.905	39.111	22,6	-6,4	155.951	110.387	-29,2

FUENTE : Aduanas

ELABORACION : Sección de Estudios Económicos de BCRP - SUC- Piura

IMPORTACIONES POR PAITA Y TALARA
Variación Porcentual Anual

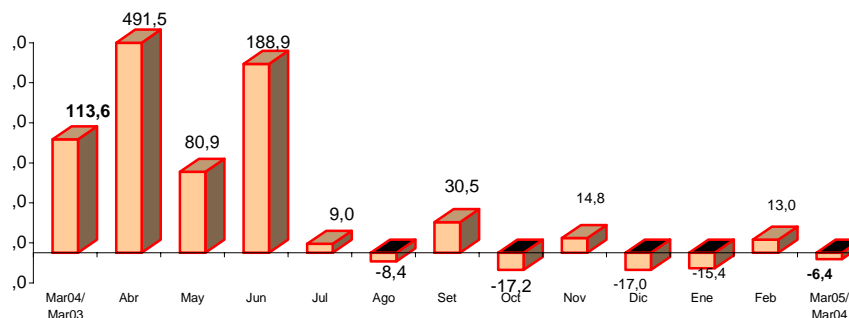

FUENTE : Aduanas Paita y Talara

ELABORACIÓN: Sección Estudios Económicos BCR - Sucursal Piura.

El rubro de insumos absorbió el 95 por ciento del gasto mensual de divisas, por la adquisición de aceites crudos de petróleo (US\$ 29 millones) efectuada por la aduana de Talara y de materias primas y productos intermedios para la agricultura e industria (US\$ 8,4 millones) realizada por Paita.

**IMPORTACIONES DE PRINCIPALES PRODUCTOS POR PAITA
(US\$)**

RUBRO	2004		2005		VAR %		ENERO - MAR		
					MAR05/ FEB05	MAR05/ MAR04	2004	2005	VAR %
	MARZO	FEBRERO	MARZO						
ATUNES CONGELADOS	0	445.309	759.918		9,1	n.d.	0	1.205.227	n.d.
VEHICULOS PARA EL USO PARTICULAR	160.300	204.611	182.702		-10,7	14,0	433.194	569.407	31,4
SACOS, BOLSAS, CUCURUCHOS DE PLASTICO	18.494	16.774	33.608		100,4	81,7	79.269	91.868	15,9
VESTIDOS Y OTRAS CONFECCIONES	8.170	34.350	0		-100,0	-100,0	10.588	35.887	238,9
PRODUCTOS FARMACEUTICOS Y DE TOCADOR	0	5.174	0		-100,0	n.d.	28.259	28.673	1,5
EXCEPTO: PAPEL Y C.KRAFT, PAPEL Y C.PARA LAMI	0	0	0		n.d.	n.d.	42.120	15.480	-63,2
CAJAS, CAJONES, JAULAS Y ARTICULOS SIMILARES	0	960	4.424		360,8	n.d.	9.224	14.608	58,4
ARTEFACTOS DOMESTICOS Y ACCESORIOS	0	0	0		n.d.	n.d.	81.834	3.374	-95,9
MUEBLES PARA EL HOGAR	1.333	1.905	0		-100,0	-100,0	24.600	1.905	-92,3
BEBIDAS	1.037	0	0		n.d.	-100,0	7.277	1.836	-74,8
PREPARACIONES Y CONSERVAS DE PESCADO	0	0	1.485		n.d.	n.d.	0	1.485	n.d.
VAJILLA	0	1.199	0		-100,0	n.d.	59	1.219	1.966,1
AZÚCAR DE CAÑA O REMOLACHA, REFINADA	172.848	0	0		n.d.	-100,0	172.848	0	-100,0
OTROS	155.340	6.039	73.184		549,2	137,4	326.838	93.096	12,0
BIENES DE CONSUMO	517.522	716.321	1.055.321		47,3	103,9	1.216.110	2.064.065	69,7
ACEITE DE SOJA EN BRUTO, INCLUSO DESGOMADC	4.894.336	1.004.419	3.091.217		207,8	-36,8	9.800.297	5.842.044	-40,4
ALGODÓN SIN CARDAR NI PEINAR PIMA Y PIMA-S	0	589.603	2.599.348		340,9	n.d.	74.569	3.263.520	4.276,5
UREA, INCLUSO EN DISOLUCION ACUOSA: PARA US	2.384.127	0	1.113.840		n.d.	-53,3	3.719.427	2.361.840	-36,5
TRIGO	0	356.250	431.250		21,1	n.d.	703.966	1.491.466	111,9
INSUMOS QUIMICOS	25.432	681.915	134.920		-80,2	430,5	149.275	1.120.090	650,4
SULFATO DE AMONIO	163.513	169.062	427.655		153,0	161,5	462.871	747.575	61,5
TORTAS Y RESIDUOS SOLIDOS DE LA EXTRACC. D /	0	0	0		n.d.	n.d.	278.250	278.250	0,0
OTROS	1.686.312	1.417.688	618.323		-63,0	-89,3	4.636.883	2.830.063	-84,7
INSUMOS	9.153.720	4.218.917	8.416.553		99,5	-8,1	19.825.538	17.934.848	-9,5
MATERIALES DE CONSTRUCCIÓN	197.881	32.908	77.564		135,7	-60,8	423.247	145.398	-65,6
BIENES DE CAPITAL PARA LA AGRICULTURA	0	280	0		-100,0	n.d.	15	280	1.766,7
MAQUINAS Y APARATOS DE OFICINA, SERRVICIO Y I	23.246	7.040	35.519		404,5	52,8	136.076	63.166	-53,6
HERRAMIENTAS	10.276	2.583	56.844		2.100,7	453,2	96.008	64.250	-33,1
MAQUINARIA INDUSTRIAL	48.457	94.431	121.091		28,2	149,9	221.797	298.754	34,7
CAMARAS O TUNELES DESARMABLES O DE P/	0	0	0		n.d.	n.d.	0	0	n.d.
GRUPOS FRIGORIFICOS DE COMPRESION COI	70.190	670.000	0		-100,0	-100,0	70.190	670.000	854,6
OTROS	123.771	559.452	0		-100,0	-100,0	915.021	648.536	-29,1
PARTES Y ACCESORIOS DE MAQUINARIA INDUSTRIAI	193.961	1.229.452	421.966		-65,7	117,6	985.211	1.740.502	76,7
PARTES Y ACCESORIOS DE EQUIPO DE TRANSPOR	32.962	89.887	48.446		-46,1	47,0	148.126	181.064	22,2
EQUIPO DE TRANSPORTE	10.087	37.290	12.169		-67,4	20,6	10.087	49.459	390,3
OTROS	859	3.044	6.534		114,7	660,7	28.658	13.799	-51,8
BIENES DE CAPITAL	517.729	1.496.915	780.133		-47,9	50,7	2.049.225	2.556.672	24,8
TOTAL	10.188.971	6.432.153	10.252.007		59,4	0,6	23.090.873	22.555.585	-2,3

FUENTE : ADUANAS

ELABORACION : Sección de Estudios Económicos BCRP- Sucursal Piura.

**IMPORTACIONES DE PRINCIPALES PRODUCTOS POR TALARA
(Miles de US\$)**

RUBRO	2004		2005		VAR %		ENERO - MARZO		
					MAR05/ FEB05	MAR05/ MAR04	2004	2005	VAR %
	MARZO	FEBRERO	MARZO						
ACEITES CRUDOS DE PETRÓLEO O DE MINERAL BIT	31.407	23.726	28.859		21,6	-8,1	104.639	70.899	-32,2
GASOLINAS SIN TETRAETILO DE PLOMO: CON UN IN	0	0	0		n.d.	n.d.	2.428	0	-100,0
LOS DEMAS ACEITES PESADOS: GASOILS (GASOLEC	0	1.747	0		-100,0	n.d.	3.236	1.747	-46,0
INSUMOS	31.407	25.473	28.859		13,3	-8,1	110.304	72.646	-34,1
BIENES DE CAPITAL PARA LA INDUSTRIA	0	0	0		n.d.	n.d.	5.220	0	-100,0
OTROS BIENES DE CAPITAL PARA LA INDUSTRIA	0	0	0		n.d.	n.d.	1.935	0	-100,0
EQUIPO DE TRANSPORTE	174	0	0		n.d.	-100,0	15.402	15.186	-1,4
TOTAL BIENES DE CAPITAL	174	0	0		n.d.	-100,0	22.556	15.186	-32,7
TOTAL	31.581	25.473	28.859		13,3	-8,6	132.860	87.832	-33,9

FUENTE : Aduanas

ELABORACION : Sección de Estudios Económicos de BCRP - SUC - Piura

De **Colombia** se adquirió aceites crudos de petróleo por US\$ 18,6 millones; mientras que a **Estados Unidos** se le compró un total de US\$ 18,4 millones, de los cuales US\$ 10,3 millones correspondieron a aceites crudos de petróleo importados por Talara, y el resto a aceite de soya, algodón Pima sin cardar, trigo y otros, adquiridos por Paita.

V. MONEDA Y CRÉDITO

5.1. Depósitos y obligaciones

En el mes, el saldo de los depósitos ascendió a S/. 776,9 millones, creciendo 5,3 por ciento respecto a similar período del 2004, merced a mayores captaciones por parte del sector no bancario (21,6 por ciento), lo que compensó la disminución en los casos de la banca múltiple (-5,9 por ciento) y de la banca de consumo (-10,6 por ciento).

DEPOSITOS Y OBLIGACIONES CON EL PÚBLICO

(Miles de Nuevos Soles)

	2004		2005		VAR.%	
	MARZO	FEBRERO	MARZO	MAR05/ MAR04	MAR05/ FEB05	
I. SISTEMA BANCARIO	435 765	411 098	409 641	-6,0	-0,4	
Banca Múltiple	430 849	406 841	405 246	-5,9	-0,4	
. Crédito	140 655	127 696	127 157	-9,6	-0,4	
. Interbank	74 394	84 606	86 236	15,9	1,9	
. Wiese Sudameris	68 136	57 144	56 028	-17,8	-2,0	
. Continental	105 208	99 553	101 008	-4,0	1,5	
. Financiero	42 457	37 842	34 816	-18,0	-8,0	
Banca de Consumo	4 916	4 257	4 395	-10,6	3,2	
. Del Trabajo	4 916	4 257	4 395	-10,6	3,2	
II. SIST. NO BANCARIO	301 916	364 570	367 272	21,6	0,7	
. Caja Rural San Martín	12 692	15 558	15 990	26,0	2,8	
. CMAC Piura	208 543	236 000	232 749	11,6	-1,4	
. CMAC Paita	27 167	45 661	46 883	72,6	2,7	
. CMAC Sullana	53 514	67 351	71 650	33,9	6,4	
. EDPYME EDYFICAR	0	0	0	n.d	n.d	
. EDPYME Efectiva	0	0	0	n.d	n.d	
TOTAL	737 681	775 668	776 913	5,3	0,2	
M/N	313 328	401 064	409 414	30,7	2,1	
M/E	424 352	374 604	367 499	-13,4	-1,9	

FUENTE : Entidades financieras de la región Piura.

ELABORACIÓN: Sección Estudios Económicos, BCRP - Suc. Piura

Los depósitos en moneda nacional crecieron 30,7 por ciento con relación al saldo de hace un año, en tanto que los de moneda extranjera se contrajeron en 13,4 puntos porcentuales. En consecuencia, la importancia relativa del componente en moneda nacional pasó de 42,5 por ciento en marzo del 2004 hasta 52,7 por ciento en la actualidad.

DEPOSITOS EN EL SISTEMA FINANCIERO

Variación Porcentual Anual

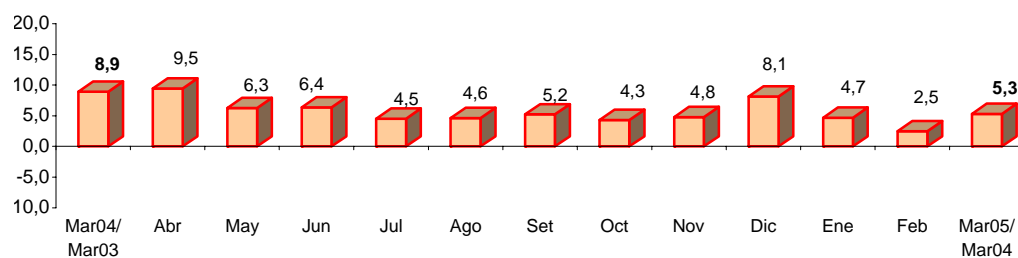

FUENTE : Entidades Financieras de la Región

ELABORACIÓN: Sección Estudios Económicos BCR - Sucursal Piura.

EVOLUCION DE LOS DEPOSITOS
(Miles de Nuevos Soles)

	2004	2005		VAR.%	
	MARZO	FEBRERO	MARZO	MAR05/ MAR04	MAR05/ FEB05
Vista	124 203	119 469	111 802	-10,0	-6,4
Ahorros	193 423	210 956	213 720	10,5	1,3
A plazo	420 054	445 243	451 390	7,5	1,4
TOTAL	737 681	775 668	776 913	5,3	0,2

FUENTE : Entidades financieras de la región.

ELABORACIÓN: Sección de Estudios Económicos del BCRP, Suc. Piura.

Las obligaciones a la vista disminuyeron 10 por ciento en comparación con el saldo de igual mes del año anterior, mientras que los ahorros corrientes se incrementaron 10,5 por ciento y los depósitos a plazo 7,5 por ciento. Estos últimos dieron cuenta del 58 por ciento de las captaciones totales del sistema.

Según participación en los depósitos, destacó CMAC Piura, con una significación del 30 por ciento, seguida por el Banco de Crédito (16,4 por ciento) y Continental (13 por ciento). Estas 3 entidades representaron conjuntamente el 59 por ciento del sistema integrado por 12 instituciones financieras.

PARTICIPACIÓN EN DEPÓSITOS
MARZO 2005

PUESTO	ENTIDAD	SALDO (Miles S/.)	%
1	CMAC Piura	232 749	30,0
2	Crédito	127 157	16,4
3	Continental	101 008	13,0
4	Interbank	86 236	11,1
5	CMAC Sullana	71 650	9,2
6	Wiese Sudameris	56 028	7,2
7	CMAC Paíta	46 883	6,0
8	Financiero	34 816	4,5
9	Caja Rural San Martín	15 990	2,1
10	Del Trabajo	4 395	0,6
11	EDPYME EDYFICAR	0	0,0
12	EDPYME Efectiva	0	0,0
TOTAL		776 913	100,0

FUENTE : Instituciones financieras de la región Piura

ELABORACIÓN: Sección Estudios Económicos - BCRP Sucursal F

5.2. Colocaciones

El saldo de las colocaciones se situó en el orden de los S/. 925,2 millones, con un crecimiento de 8,2 por ciento respecto a marzo del 2004. Este desempeño radicó en el incremento por parte de la banca de consumo (40,5 por ciento) y del sector no bancario (25,5 por ciento), ya que, en contraste, la banca múltiple registró una caída de 4,1 por ciento. Estas cifras confirman el peso que siguió teniendo el microcrédito y el crédito de consumo, como factor explicativo de la dinámica de las colocaciones en la región.

SALDO DE COLOCACIONES EN EL SISTEMA FINANCIERO

Variación Porcentual Anual

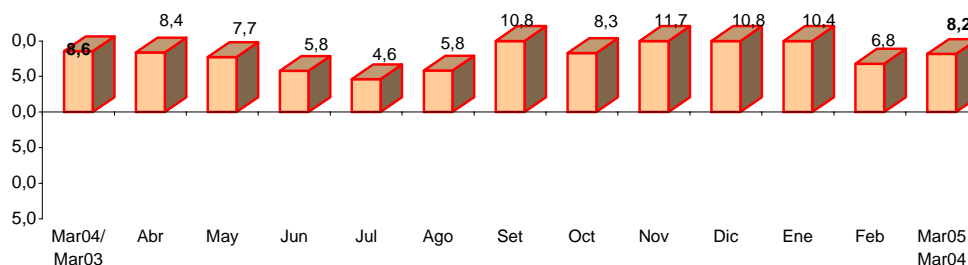

FUENTE : Entidades Financieras de la Región

ELABORACIÓN: Sección Estudios Económicos BCR - Sucursal Piura.

COLOCACIONES

(Miles de Nuevos Soles)

	2004		2005		VAR%	
	MARZO	FEBRERO	MARZO	MARZO	MAR05/ MAR04	MAR05/ FEB05
I. SISTEMA BANCARIO	599 508	580 415	604 160		0,8	4,1
Banca Múltiple	534 095	490 149	512 232		-4,1	4,5
. Crédito	116 524	66 570	77 884		-33,2	17,0
. Interbank	130 373	122 909	128 007		-1,8	4,1
. Wiese Sudameris	106 537	94 616	97 061		-8,9	2,6
. Continental	97 954	109 516	112 792		15,1	3,0
. Financiero	82 708	96 537	96 488		16,7	-0,1
Banca de Consumo	65 413	90 266	91 928		40,5	1,8
. Del Trabajo	65 413	90 266	91 928		40,5	1,8
II. SIST. NO BANCARIO	255 861	310 955	321 058		25,5	3,2
. Caja Rural San Martín	11 151	12 206	12 248		9,8	0,3
. CMAC Piura	126 631	144 672	149 454		18,0	3,3
. CMAC Paita	29 482	35 146	36 401		23,5	3,6
. CMAC Sullana	78 103	101 635	104 542		33,9	2,9
. EDPYME EDYFICAR	9 561	12 587	13 369		39,8	6,2
. EDPYME Efectiva	933	4 707	5 043		440,7	7,1
TOTAL	855 369	891 370	925 217		8,2	3,8
M/N	488 226	526 628	541 695		11,0	2,9
M/E	367 143	364 742	383 522		4,5	5,1

FUENTE : Entidades financieras de la región Piura.

ELABORACIÓN: Sección Estudios Económicos, BCRP - Suc. Piura

Según participación en las colocaciones, destacaron CMAC Piura, con una importancia relativa de 16,2 por ciento, Interbank (13,8 por ciento) y Continental (12,2 por ciento). Estas 3 instituciones registraron una gravitación conjunta de 42 por ciento.

**PARTICIPACIÓN EN COLOCACIONES
MARZO 2005**

PUESTO	ENTIDAD	SALDO (Miles S/.)	%
1	. CMAC Piura	149 454	16,2
2	. Interbank	128 007	13,8
3	. Continental	112 792	12,2
4	. CMAC Sullana	104 542	11,3
5	. Wiese Sudameris	97 061	10,5
6	. Financiero	96 488	10,4
7	. Del Trabajo	91 928	9,9
8	. Crédito	77 884	8,4
9	. CMAC Paita	36 401	3,9
10	. EDPYME EDYFICAR	13 369	1,4
11	. Caja Rural San Martín	12 248	1,3
12	. EDPYME Efectiva	5 043	0,5
TOTAL		925 217	100,0

FUENTE: Instituciones financieras de la región Piura

ELABORACIÓN: Sección Estudios Económicos - BCRP Sucursal Piura

En el mes, el índice de morosidad fue de 5,3 por ciento, lo que reflejó cierto deterioro en la calidad de la cartera crediticia respecto a marzo del 2004 (índice de 3,6 por ciento). Ello se explicó, fundamentalmente, por la duplicación del saldo de créditos vencidos.

**ANALISIS DE LA CARTERA PESADA DEL SISTEMA FINANCIERO
(Saldo en Miles de Nuevos Soles)**

CONCEPTO	2004	2005		VAR. %	
	MARZO	FEBRERO	MARZO	MAR05/ MAR04	MAR05/ FEB05
Créditos vencidos	16 971	32 719	34 207	101,6	4,5
Créditos cobranza judicial	13 424	14 977	14 943	11,3	-0,2
Colocaciones brutas	855 369	891 370	925 217	8,2	3,8
Cartera pesada (%) *	3,6%	5,4%	5,3%	49,5	-0,7

* Cartera pesada = (Créditos vencidos + Créditos Cobranza Judicial) / Colocaciones Brutas

FUENTE : Entidades financieras de la región Piura

ELABORACIÓN: Sección Estudios Económicos - BCRP Sucursal Piura

**CARTERA MOROSA
(En Porcentajes)**

	2004	2005		VAR.%	
	MARZO	FEBRERO	MARZO	MAR05/ MAR04	MAR05/ FEB05
I. SISTEMA BANCARIO	2,54	4,81	4,58	80,1	-4,7
Banca Múltiple	2,83	3,65	3,40	20,3	-6,8
. Crédito	5,78	9,05	7,53	30,2	-16,8
. Interbank	1,12	1,18	1,20	6,5	1,4
. Wiese Sudameris	4,85	8,61	8,27	70,6	-3,9
. Continental	1,77	2,07	1,77	0,0	-14,6
Bca. Créd. Consumo	0,24	11,10	11,18	4501,5	0,7
. Del Trabajo	0,24	11,10	11,18	4501,5	0,7
II. SIST. NO BANCARIO	5,92	6,36	6,68	12,9	5,0
. Caja Rural San Martín	22,55	15,63	17,14	-24,0	9,7
. CMAC Piura	5,76	6,25	6,71	16,5	7,3
. CMAC Paita	4,21	6,01	6,16	46,1	2,3
. CMAC Sullana	4,27	5,76	5,89	38,1	2,3
. EDPYME Efectiva	6,58	5,61	5,53	-16,0	-1,4
. EDPYME CAMCO Piura	14,21	3,50	3,75	-73,6	7,3
TOTAL	3,55	5,35	5,31	49,5	-0,7

FUENTE : Entidades financieras de la región Piura.

ELABORACIÓN: Sección Estudios Económicos, BCRP Suc. Piura

VI. SECTOR FISCAL

6.1. Ingresos fiscales

En el mes, la recaudación tributaria ascendió a S/. 40,2 millones, con un incremento de 14 por ciento respecto a similar período del año anterior. Esta evolución positiva radicó en mayores captaciones principalmente del Impuesto a la Renta (36 por ciento de crecimiento) y del Impuesto General a las Ventas (7,2 por ciento).

RECAUDACION TRIBUTARIA Miles de Nuevos Soles

	2004	2005		VAR.%		ENERO-MARZO		
	MAR	FEB	MAR	MAR05/ MAR04	MAR05/ FEB05	2004	2005	VAR.%
Impuesto General a las Ventas	14.606	16.673	15.654	7,2	-6,1	38.373	45.227	17,9
Impuesto Selectivo al Consumo	557	356	454	-18,4	27,4	1.620	1.304	-19,5
Impuesto a la Renta	9.849	9.894	13.368	35,7	35,1	27.825	35.318	26,9
Registro Único Simplificado	267	277	262	-1,9	-5,4	821	812	-1,1
IES, ESSALUD, ONP	8.473	7.156	8.353	-1,4	16,7	24.589	25.306	2,9
Otros Impuestos	1.537	1.628	2.126	38,3	30,6	3.713	5.460	47,0
TOTAL	35.289	35.984	40.216	14,0	11,8	96.941	113.427	17,0

FUENTE : SUNAT

ELABORACION: Secc. Estudios Económicos BCRP- Sucursal Piura.

En el primer trimestre los ingresos fiscales bordearon los S/. 113,4 millones y repuntaron 17 por ciento en comparación con análogo lapso del año pasado. Ello se debió a una mayor cobranza del Impuesto a la Renta (27 por ciento) y del IGV (18 por ciento).

INGRESOS TRIBUTARIOS (Variación Porcentual Anual)

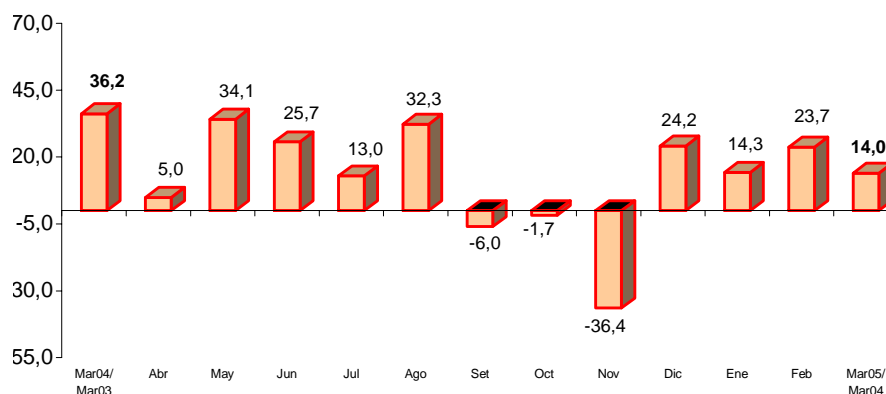

6.2. Operaciones del Gobierno Regional

En marzo, el Gobierno Regional realizó gastos del orden de los S/. 52 millones, lo que supuso un incremento de 34 por ciento respecto de lo ejecutado en igual período del 2004. Las 3 cuartas partes de estos gastos fueron financiadas con Recursos Ordinarios, siendo el FONCOR la siguiente fuente de ingresos, en orden de importancia, con una participación del 12,7 por ciento.

GOBIERNO REGIONAL DE PIURA EJECUCIÓN DE GASTOS SEGÚN FUENTE DE INGRESO: MARZO 2005 (Miles de Nuevos Soles)

FUENTE DE FINANCIAMIENTO	PRESUPUESTADO ANUAL	EJECUTADO		%
		MARZO	ENERO-MARZO	
Recursos ordinarios	442 253	39 021	113 475	25,7
Canon y sobrecanon	39 842	3 146	7 221	18,1
Recursos direct. Recaudados	30 268	1 991	5 191	17,2
Donaciones y transferencias	7 830	1 221	3 462	44,2
Fondo de compensación regional	40 678	6 630	11 133	27,4
TOTAL	560 871	52 010	140 483	25,0

FUENTE : Gobierno Regional de Piura

ELABORACIÓN: Sección Estudios Económicos, BCRP Sucursal Piura

El 81 por ciento de la ejecución presupuestal mensual correspondió a gastos corrientes, mientras que la inversión dio cuenta del restante 19 por ciento. En el primer rubro de egresos, destacó el pago de planillas del sector público, que conllevó un desembolso de S/. 31,3 millones.

En el primer trimestre, el gasto del gobierno regional bordeó los S/. 140,5 millones, con un crecimiento de 25,2 por ciento con relación a similar lapso del año anterior. A la fecha, se ha cumplido el 25 por ciento de la meta presupuestaria anual, siendo del 25,5 por ciento el grado de avance en materia de gasto corriente y del 22,3 por ciento en inversión pública.

GOBIERNO REGIONAL DE PIURA EJECUCIÓN DE GASTOS SEGÚN OBJETO: MARZO 2004 (Miles de Nuevos Soles)

CONCEPTO	PRESUPUESTADO ANUAL	EJECUTADO		%
		MARZO	ENERO-MARZO	
GASTOS CORRIENTES	477 496	42 150	121 851	25,5
Personal y Obligaciones Sociales	348 191	31 342	88 756	25,5
Obligaciones Previsionales	81 837	6 697	21 801	26,6
Bienes y Servicios	39 428	3 197	8 425	21,4
Otros Gastos Corrientes	8 039	913	2 869	35,7
GASTOS DE CAPITAL	83 376	9 860	18 633	22,3
Inversiones	81 284	9 827	18 501	22,8
Otros Gastos de Capital	2 091	33	132	6,3
TOTAL	560 871	52 010	140 483	25,0

FUENTE : Gobierno Regional de Piura

ELABORACIÓN: Sección Estudios Económicos, BCRP Sucursal Piura

PIURA: ÍNDICE DE PRECIOS AL CONSUMIDOR
(Variaciones Porcentuales)

RUBROS	2004										2005	
	MAR	ABR	MAY	JUN	JUL	AGO	SET	OCT	NOV	DIC	ENE	FEB
ÍNDICE GENERAL	1,56	0,04	0,41	0,79	0,47	-0,48	0,10	0,47	-0,22	0,66	0,36	0,13
Alimentos y bebidas	2,02	0,20	0,69	1,54	0,73	-1,72	0,08	0,61	-0,93	1,61	0,73	0,34
Vestido y calzado	-1,27	-0,17	-0,13	-0,35	0,3	0,24	0,04	0,02	0,29	-1,04	0,51	0,10
Alq. de viv. Comb. Y	1,63	-0,04	0,78	0,32	0,61	0,18	0,27	1,06	1,70	0,57	-0,49	0,05
Muebles, Enseres y Manten.	-0,06	-0,04	-0,14	-0,1	0,31	0,14	0,06	0,31	0,28	-0,10	0,33	0,00
Cuidado salud y Serv. Med.	-1,03	0,14	0,35	1,57	-0,17	0,34	0,09	-0,01	-3,92	-0,66	0,27	-1,08
Transportes y Comunic.	3,87	0,24	0,04	0,05	0,1	3,03	0,01	0,40	0,32	-0,25	0,05	-0,01
Esparc., Divers., Serv, Cul. y En	2,83	-0,07	-0,03	-0,3	0,03	-0,04	0,01	-0,12	-0,25	-1,11	0,24	0,01
Otros Bienes y Servicios	-0,75	-0,81	-0,43	-0,12	-0,19	-0,19	0,15	-0,40	0,63	0,36	0,24	-0,30

FUENTE : Instituto Nacional de Estadística e Informática

ELABORACIÓN: Sección Estudios Económicos BCR - Sucursal Piura

PIURA : TIPO DE CAMBIO

PERIODO	FIN DEL PERIODO					
	BANCARIO			INFORMAL-PIURA		
	COMPRA	VENTA	PROMEDIO	COMPRA	VENTA	PROMEDIO
2003						
Enero	3,483	3,484	3,484	3,47	3,50	3,485
Febrero	3,478	3,481	3,480	3,47	3,49	3,480
Marzo	3,472	3,475	3,474	3,47	3,49	3,480
Abril	3,461	3,463	3,462	3,44	3,46	3,450
Mayo	3,494	3,496	3,495	3,47	3,49	3,480
Junio	3,475	3,477	3,476	3,45	3,47	3,460
Julio	3,472	3,473	3,473	3,46	3,49	3,475
Agosto	3,479	3,481	3,480	3,466	3,488	3,480
Septiembre	3,462	3,482	3,472	3,46	3,480	3,470
Octubre	3,472	3,473	3,473	3,462	3,48	3,472
Noviembre	3,474	3,475	3,475	3,461	3,480	3,471
Diciembre	3,470	3,472	3,471	3,46	3,47	3,463
2004						
Enero	3,498	3,500	3,499	3,45	3,47	3,464
Febrero	3,472	3,473	3,473	3,46	3,48	3,470
Marzo	3,313	3,314	3,314	3,45	3,48	3,464
Abril	3,450	3,474	3,462	3,45	3,47	3,464
Mayo	3,486	3,535	3,511	3,47	3,49	3,479
Junio	3,468	3,469	3,469	3,46	3,48	3,470
Julio	3,423	3,425	3,424	3,41	3,44	3,432
Agosto	3,363	3,364	3,364	3,33	3,36	3,345
Setiembre	3,344	3,345	3,345	3,34	3,36	0,149
Octubre	3,323	3,325	3,324	3,30	3,33	3,315
Noviembre	3,304	3,306	3,305	3,29	3,31	3,300
Diciembre	3,286	3,288	3,287	3,25	3,28	3,265
2005						
Enero	3,260	3,260	3,260	3,25	3,27	3,263
Febrero	3,260	3,260	3,260	3,24	3,26	3,250
Marzo	3,259	3,263	3,261	3,25	3,27	3,259

NOTA : Datos que corresponden a la ciudad de Piura

FUENTE : BCR - Sucursal Piura

ELABORACIÓN: Sección Estudios Económicos BCR - Sucursal Piura

PIURA: PRODUCCIÓN AGROPECUARIA
(TM)

PRODUCTOS	2004										2005			VAR%	
	MAR	ABR	MAY	JUN	JUL	AGO	SET	OCT	NOV	DIC	ENE	FEB	MAR	MAR05/ MAR04	MAR05/ FEB05
AGRICOLA															
PERMANENTES															
Café	0	85	124	712	1943	231	19	0	0	0	0	0	0	n.d	n.d
Limón	15 232	#####	12006	10726	9982	7 432	7 600	7 610	8 291	9 934	11 588	13 794	13 174	- 13,5	- 4,5
Mango	6 482	0	0	0	0	0	0	4 200	12 395	85 313	90 172	35 787	0	- 100,0	- 100,0
SEMI PERMANENTES															
Papaya	32	38	181	93	86	101	88	59	65	109	85	94	68	112,5	- 27,7
Plátano	16 633	#####	12376	14804	13569	14 506	12 681	13 212	13 564	14 499	14 799	15 677	16 163	- 2,8	3,1
Espárrago	0	0	0	0	0	0	0	0	0	0	0	0	0	n.d	n.d
TRANSITORIOS															
Algodón	0	0	116	7352	15352	4 830	960	148	25	0	0	0	0	n.d	n.d
Arroz	0	200	12614	1E+05	66213	3 887	284	498	9 425	1 253	59 183	19 426	0	n.d	- 100,0
Cebada grano	0	0	0	0	21	143	84	0	0	0	0	0	0	n.d	n.d
Frijol G/S	7	0	32	624	40	75	150	88	131	138	70	0	220	3 042,9	n.d
Maíz Amarillo	484	0	3576	5943	7823	4 475	861	1 149	2 218	28 747	9 330	823	96	- 80,2	- 88,3
Maíz Amiláceo	0	0	80	1244	2096	3 987	1 576	0	0	0	0	6	550	n.d	9 066,7
Papa	305	414	648	652	381	658	1 337	802	1 276	584	1 185	585	500	63,9	- 14,5
Trigo	0	0	0	0	760	3 778	1 514	12	3	0	2	0	0	n.d	n.d
Yuca	86	65	56	225	328	316	568	1 218	496	920	650	1 346	320	272,1	- 76,2
PECUARIO															
AVES															
Carne	2 017	2 067	1981	2008	2062	1 994	1 932	1 856	2 033	2 100	2 016	2 021	1 840	- 8,8	- 9,0
Huevos	412	406	392	397	401	379	368	359	374	395	306	305	374	- 9,2	22,6
VACUNO															
Carne	1 500	1 731	1606	1627	1569	1 574	1 948	1 429	1 535	1 853	1 584	1 980	1 502	0,1	- 24,1
Leche	2 248	2 004	2148	2097	2004	2 450	2 310	2 301	2 422	2 193	3 900	3 620	3 390	50,8	- 6,4
OVINO															
Carne	140	148	135	128	150	128	110	110	108	112	113	130	140	0,0	7,7
Lana	0	0	0	0	0	0	0	0	0	0	0	0	0	n.d	n.d
PORCINO															
Carne	696	677	640	611	491	613	651	633	516	911	700	739	809	16,2	9,5
CAPRINO															
Carne	363	393	365	380	368	350	353	355	398	460	360	310	385	6,1	24,2

FUENTE : Dirección del Ministerio de Agricultura

ELABORACIÓN: Sección Estudios Económicos BCR - Sucursal Piura

**PIURA: SUPERFICIE SEMBRADA
(HAS)**

PRODUCTOS	2004										2005			VAR%	
	MAR	ABR	MAY	JUN	JUL	AGO	SET	OCT	NOV	DIC	ENE	FEB	MAR	MAR05/ MAR04	MAR05/ FEB05
AGRICOLAS															
PERMANENTES	32	10	0	0	0	0	0	0	0	0	0	0	0	n.d	n.d
Café	32	10	0	0	0	0	0	0	0	0	0	0	0	n.d	n.d
Limón	0	0	0	0	0	0	0	0	0	0	0	0	0	n.d	n.d
Mango	0	0	0	0	0	0	0	0	0	0	0	0	0	n.d	n.d
SEMI PERMANENTES	22	25	0	0	0	289	0	0	0	0	0	0	0	n.d	n.d
Papaya	0	0	0	0	0	13	0	0	0	0	0	0	0	n.d	n.d
Plátano	22	25	0	0	0	276	0	0	0	0	0	0	0	n.d	n.d
Esparrago	0	0	0	0	0	0	0	0	0	0	0	0	0	n.d	n.d
TRANSITORIOS	16 622	5205	1 784	818	1 646	9 353	6 119	1 969	3 192	6 311	21 051	17 847	26 712	60,7	49,7
Algodón	544	343	176	5	0	0	0	0	0	2 219	10 111	2 041	560	2,9	-72,6
Arroz	11 182	830	0	352	1 038	2 324	3 964	1 653	9	265	1 219	7 821	17 739	58,6	126,8
Cebada grano	77	164	10	0	0	0	0	0	0	0	0	317	197	155,8	-37,9
Frijol G/S	5	65	292	0	30	20	90	63	776	813	418	454	47	840,0	-89,6
Maíz Amarillo Duro	1 615	1104	882	214	295	6 818	1 936	5	225	127	935	2 566	3 356	107,8	30,8
Maíz Amiláceo	0	150	0	0	0	0	0	155	1 890	2 661	8 163	2 647	62	n.d	-97,7
Papa	29	119	82	119	76	99	57	82	183	94	122	27	50	72,4	85,2
Sorgo Grano	0	0	0	0	0	0	0	0	0	0	0	0	0	n.d	n.d
Trigo	3 045	2327	220	11	0	3	5	0	0	0	50	1 620	4 458	46,4	175,2
Yuca	125	103	122	117	207	89	67	11	109	132	33	354	243	94,4	-31,4

FUENTE : Dirección del Ministerio de Agricultura

ELABORACIÓN: Sección Estudios Económicos BCR - Sucursal Piura

**PIURA: PRODUCCIÓN MANUFACTURERA
(TM)**

PRODUCTOS	2004										2005			VAR%	
	MAR	ABR	MAY	JUN	JUL	AGO	SET	OCT	NOV	DIC	ENE	FEB	MAR	MAR05/ MAR04	MAR05/ FEB05
ACEITES COMESTIBLES															
VEGETAL	657	559	721	636	1462	1 369	1 161	1 854	1 373	1 376	1 478	1 437	2 392	264,0	66,4
COMPUESTO	1 152	1099	1042	1242	1515	1 203	981	1 239	1 173	917	958	1 377	0	- 100,0	- 100,0
HILADOS DE ALGODÓN															
PIMAX	411	373	433	408	430,1	458	443	434	429	406	390	416	451	9,6	8,3
OPEN-END	0	0	0	0	0	0	0	0	0	0	0	0	0	n.d	n.d
HARINA DE PESCADO	120	49851	52151	46994	28821	227	12	1 417	8 243	25 626	8 379	51	158	31,8	209,5
CONSERVA DE PESCADO	298	603	410	193	230	550	55	96	732	36	1 046	838	1 340	349,7	59,9
ACEITE DE PESCADO	16	6502	6802	6130	3759	30	2	185	1 173	3 343	1 093	7	21	31,8	209,6
HARINA DE TRIGO	3 153	3427	3427	4478	4258	3896	5109	3 455	4 600	4 600	3 753	1 400	2 167	- 31,3	54,9
GLP**	169	148	165	166	156	170	148	117	158	170	165	131	161	- 4,6	23,4
GASOLINAS**	203	193	192	339	267	330	241	190	189	231	160	221	198	- 2,7	- 10,6
KEROSENE Y TURBO**	192	194	116	173	194	193	150	106	256	171	139	125	116	- 39,7	- 7,7
DIESEL Y FUEL OIL**	434	446	583	442	494	532	529	562	499	545	555	443	639	47,2	44,3

* Preliminar

** En miles de barriles

FUENTE : Empresas Industriales de la Región Piura

ELABORACIÓN: Sección Estudios Económicos BCR - Sucursal Piura

PIURA: PRODUCCIÓN DE PETRÓLEO CRUDO
(Petróleo en Barriles y Gas en Miles de Pies Cúbicos)

RUBROS	2004										2005			VAR%		
	MAR	ABR	MAY	JUN	JUL	AGO	SET	OCT	NOV	DIC	ENE	FEB	MAR	MAR05/ MAR04	MAR05/ FEB05	
PETRÓLEO	LOTES															
COSTA	543 790	521 446	539 311	518 756	525 108	526 248	542 935	583 225	558 849	576 224	587 051	510 995	594 723	9,4	16,4	
Petroperú																
Petrobras	X	346 914	332 330	342 749	327 017	344 141	346 580	344 144	371 543	349 604	364 060	371 698	340 164	384 926	11,0	13,2
P. Monterrico (Ex -Veg)	II	16 548	15 859	16 295	16 045	16 769	17 770	16 904	17 680	17 167	17 709	17 747	15 876	17 512	5,8	10,3
Río Bravo	IV	16 511	15 918	16 673	13 177	17 884	16 266	20 061	24 059	25 865	26 969	27 202	23 654	22 681	37,4	- 4,1
Mercantile (Ex MPOG)	III	17 754	16 393	17 567	20 085	19 121	19 932	20 514	24 062	24 451	25 330	28 097	25 010	27 700	56,0	10,8
Unipetro	IX	9 862	9 366	9 510	9 188	9 482	9 384	9 024	9 297	9 013	9 343	9 306	8 269	9 029	- 8,4	9,2
Sapet	VI VII	112 996	108 135	112 530	109 832	113 523	112 085	109 711	112 080	106 607	106 972	105 934	93 986	106 464	- 5,8	13,3
GMP	I Y V	23 205	23 445	23 987	23 412	4 188	4 231	22 577	24 504	26 142	25 841	27 067	4 036	26 411	13,8	554,4
ZÓCALO	334 751	327 288	329 333	318 987	327 663	341 161	312 556	327 106	315 995	322 935	319 559	280 586	314 450	- 6,1	12,1	
Petrotech	Z-2B	334 751	327 288	329 233	318 987	327 663	341 161	312 556	327 106	315 995	322 935	319 559	280 586	314 450	- 6,1	12,1
TOTAL PETRÓLEO PIURA	878541	848734	868644	837743	852 771	867 409	855 491	910 331	874 844	899 159	906 610	791 581	909 173	3,5	14,9	
GAS	LOTES															
Costa	309 594	497 249	652 472	681 586	630 626	578 363	580 670	501 399	302 016	495 719	344 067	232 585	285 674	- 7,7	22,8	
GMP	I	30 824	51 093	72 827	68 522	81 907	88 380	89 602	63 005	92 256	89 502	83 251	0	50 793	64,8	n.d
Sapet	VI	88 054	82 370	128 884	178 853	194 024	187 936	184 867	123 030	23 624	46 091	25 275	14 351	26 392	- 70,0	83,9
Petrobras	X	184 688	219 832	303 549	306 568	303 701	295 015	301 687	311 068	171 762	245 634	219 017	211 377	200 400	8,5	- 5,2
Olimpic	XIII	6 028	143 954	147 212	127 632	50 994	7 032	4 514	4 296	14 374	114 492	16 524	6 857	8 089	34,2	18,0
Zócalo	157 762	239 779	548 966	486 935	556 348	549 258	510 907	377 326	9 466	106 618	2 184	0	0	- 100,0	n.d	
Petrotech	Z-2B	157 762	239 779	548 966	486 935	556 348	549 258	510 907	377 326	9 466	106 618	2 184	0	0	- 100,0	n.d
TOTAL GAS PIURA	467 356	737 028	1201 438	1168 521	1 186 974	1 127 621	1 091 577	878 725	311 482	602 337	346 251	232 585	285 674	- 38,9	22,8	

Fuente : PERÚPETRO

Elaboración: Sección Estudios Económicos BCR - Sucursal Piura

**PIURA: EXTRACCIÓN PESQUERA
(TM)**

PRODUCTOS	2004										2005			VAR%	
	MAR	ABR	MAY	JUN	JUL	AGO	SET	OCT	NOV	DIC	ENE	FEB	MAR	MAR05/ MAR04	MAR05/ FEB05
CONSUMO HUMANO DIRECTO	28 628	26 177	17 750	29 202	23 702	9 734	16 950	15 725	26 670	16 779	12 812	15 996	14 979	- 47,7	- 6,4
CONGELADO	22 576	19 666	11 582	22 698	18 579	5 348	12 131	10 847	19 691	12 071	8 267	9 648	9 773	- 56,7	1,3
ENLATADO	489	1 973	811	238	161	167	83	36	1 099	4	2 538	1 639	1 938	296,3	18,2
FRESCO	5 563	4 538	5 316	6 235	4 938	4 167	4 720	4 806	5 765	4 704	2 007	4 709	3 268	- 41,3	- 30,6
CURADO	0	0	41	31	24	52	16	36	115	0	0	0	0	n.d	n.d
CONSUMO HUMANO INDIRECTO	520	211 984	214 789	197 612	105 281	0	0	7	9 699	80 018	0	0	0	- 100,0	n.d
HARINA	520	211 984	214 820	197 612	105 281	0	0	7	9 699	80 018	0	0	0	- 100,0	n.d
TOTAL	16 701	238 161	232 539	226 814	128 983	9 734	16 950	15 732	36 369	96 797	12 812	13 868	14 979	- 10,3	8,0

FUENTE : Dirección Regional de Pesquería de Piura

ELABORACIÓN: Sección Estudios Económicos BCR - Sucursal Piura

PIURA: COSECHAS.
(Has)

CULTIVOS	2004										2005			VAR %	
	MAR	ABR	MAY	JUN	JUL	AGO	SET	OCT	NOV	DIC	ENE	FEB	MAR	MAR05/ MAR04	MAR05/ FEB05
TRANSITORIOS	186	74	2 815	17 727	14 497	11 478	4 490	667	2 455	6 602	8 414	2 333	829	345,7	- 64,5
Algodón	0	0	0	0	0	0	0	0	187	0	0	0	0	n.d	n.d
Arroz	0	25	1 669	13 583	8 547	512	36	70	1 166	166	5 946	1 903	0	n.d	- 100,0
Cebada Grano	0	0	0	0	33	193	114	0	0	0	0	0	0	n.d	n.d
Frijol G/S.	18	0	40	702	93	64	15	99	231	292	70	0	220	1 122,2	n.d
Maíz Amarillo Durc	124	0	962	1 745	2 228	1 158	206	284	658	5 932	2 188	154	20	- 83,9	- 87,0
Maíz Amiláceo	0	0	80	1 610	2 552	5 365	2 066	0	0	0	0	5	550	n.d	10 900,0
Papa	31	36	56	56	31	57	134	75	110	46	88	52	39	25,8	- 25,0
Trigo	0	2	0	0	951	4 079	1 816	11	3	0	2	0	0	n.d	n.d
Yuca	13	11	8	31	62	50	103	128	100	166	120	219	0	- 100,0	- 100,0

FUENTE : Dirección del Ministerio de Agricultura Piura

ELABORACIÓN: Sección Estudios Económicos BCR - Sucursal Piura

PIURA : PRECIO EN CHACRA DE LOS PRINCIPALES CULTIVOS.
(Nuevos soles x Kg)

CULTIVOS	2004										2005			VAR%	
	MAR	ABR	MAY	JUN	JUL	AGO	SET	OCT	NOV	DIC	ENE	FEB	MAR	MAR05/ MAR04	MAR05/ FEB05
ALGODÓN	0,00	0,00	2,38	2,26	2,30	2,24	2,18	2,07	1,90	0,0	0,00	0,00	0,00	n.d	n.d
ARROZ	0,00	1,16	1,10	1,17	1,14	1,08	1,10	1,32	1,25	1,21	1,37	1,23	0,00	n.d	n.d
CAFÉ	0,00	3,00	3,00	3,20	3,30	2,80	2,90	0,00	0,00	0,00	0,00	0,00	0,00	n.d	n.d
CEBADA GRANO	0,00	0,00	0,00	0,00	0,65	0,57	0,60	0,00	0,00	0,00	0,00	0,00	0,00	n.d	n.d
ESPÁRRAGO	0,00	0,00	0,00	0,00	0,00	0,00	0,00	0,00	0,00	0,00	0,00	0,00	0,00	n.d	n.d
FRIJOL G/S.	0,00	0,00	1,00	1,50	1,25	1,20	1,39	1,40	1,80	1,65	1,10	0,00	1,50	n.d	n.d
LIMÓN	0,29	0,26	0,31	0,33	0,40	0,63	0,60	0,68	0,49	0,32	0,26	0,28	0,28	- 3,4	0,0
MAÍZ AMARRILLO DURO	0,50	0,60	0,53	0,68	0,67	0,59	0,67	0,60	0,58	0,54	0,51	0,51	0,53	6,0	3,9
MAÍZ AMILÁCEO	0,00	0,00	1,20	0,75	0,75	0,62	0,73	0,00	0,00	0,00	0,00	0,80	0,80	n.d	0,0
MANGO	0,81	0,00	0,00	0,00	0,00	0,00	0,00	0,50	0,81	0,59	0,64	0,49	0,00	n.d	n.d
PAPA	0,50	0,45	0,54	0,40	0,40	0,67	0,58	0,49	0,39	0,53	0,31	0,34	0,37	- 26,0	8,8
PLÁTANO	0,18	0,25	0,24	0,26	0,26	0,23	0,24	0,31	0,31	0,29	0,18	0,28	0,26	44,4	- 7,1
TRIGO	0,00	0,00	0,00	0,00	0,80	0,61	0,75	0,00	0,60	0,00	0,00	0,00	0,00	n.d	n.d
YUCA	0,63	0,77	0,80	0,45	0,57	0,60	0,64	0,60	0,57	0,55	0,51	0,52	0,49	- 22,2	- 5,8

0,49

ELABORACIÓN: Sección Estudios Económicos BCR - Sucursal Piura

PIURA: RENDIMIENTO
(Kg/Has)

CULTIVOS												2005			VAR %	
	MAR	ABR	MAY	JUN	JUL	AGO	SET	OCT	NOV	DIC	ENE	FEB	MAR	MAR05/ MAR04	MAR05/ FEB05	
Algodón	n.d.	n.d.	n.d.	n.d.	n.d.	n.d.	n.d.	n.d.	134	n.d.	n.d.	n.d.	n.d.	n.d.	n.d.	
Arroz	n.d.	8 000	7 558	7 535	7 747	7 592	7 889	7 114	8 083	7 548	9 953	10 208	n.d.	n.d.	n.d.	
Cebada Grano	n.d.	n.d.	n.d.	n.d.	636	74	737	n.d.	n.d.	n.d.	n.d.	n.d.	n.d.	n.d.	n.d.	
Frijol G/S.	389	n.d.	800	889	430	1 172	n.d.	889	567	473	1 000	n.d.	1 000	157,1	n.d.	
Maíz Amarillo Duro	3 903	n.d.	3 717	3 406	3 511	3 864	4 180	4 046	3 371	4 846	4 264	5 344	4 800	23,0	- 10,2	
Maíz Amiláceo	n.d.	n.d.	1 000	773	821	743	763	n.d.	n.d.	n.d.	n.d.	1 200	1 000	n.d.	- 16,7	
Papa	9 839	11 500	11 571	11 643	12 290	11 544	9 978	10 693	11 600	12 696	13 466	11 250	12 821	30,3	14,0	
Trigo	n.d.	n.d.	n.d.	n.d.	799	926	834	1 091	1 000	n.d.	n.d.	n.d.	n.d.	n.d.	n.d.	
Yuca	6 615	5 909	7 000	7 258	5 290	6 320	5 515	9 516	4 960	5 542	5 417	6 146	n.d.	n.d.	n.d.	

FUENTE : Dirección del Ministerio de Agricultura Piura

ELABORACIÓN: Sección Estudios Económicos BCR - Sucursal Piura

PIURA: EXPORTACIONES
(Miles de US Dólares)

RUBROS	2004												2005			VAR%	
	MAR	ABR	MAY	JUN	JUL	AGO	SET	OCT	NOV	DIC	ENE	FEB	MAR	MAR05/ MAR04	MAR05/ FEB05		
I. PRODUCTOS TRADICIONALES	49 625 564	38 968 116	24 001 582	54 963 930	55 575 745	47 980 145	38 573 448	42 268 206	42 212 954	23 173 158	41 626 770	42 866 701	42 901 416	- 13,5	0,1		
AGROPECUARIOS	1 294 355	1 479 152	2 634 218	4 578 756	9 010 821	11 942 799	9 111 225	12 997 098	12 169 021	13 582 147	8 673 901	4 273 586	1 285 731	- 0,7	- 69,9		
PESQUEROS	8 598 052	7 412 870	3 603 914	16 422 132	25 383 400	18 335 951	10 497 488	9 751 361	8 783 061	2 131 101	8 933 186	6 828 118	10 743 780	25,0	57,3		
MINERO	0	0	0	0	0	0	0	0	0	0	0	0	0	n.d	n.d		
PETROLEO Y DERIVADOS	39 733 157	30 076 094	17 763 450	33 963 042	21 181 524	17 701 395	18 964 735	19 519 747	21 260 872	7 459 910	24 019 683	31 764 997	30 871 905	- 22,3	- 2,8		
II. PRODUCTOS NO TRADICIONALES	26 696 906	21 462 269	21 234 686	22 593 319	21 303 498	21 412 058	16 636 266	22 337 255	24 917 823	35 461 627	37 707 223	36 441 807	26 528 396	- 0,6	- 27,2		
AGROPECUARIOS	8 553 137	4 212 340	4 659 286	4 412 529	4 725 999	7 238 779	7 072 515	7 983 216	9 493 913	19 871 370	23 980 114	16 417 193	8 321 701	- 2,7	- 49,3		
MADERA Y PAPELES	36 309	42 328	4 255	52 475	5 399	45 651	25 686	21 460	26 456	14 960	10 362	15 213	9 053	- 75,1	- 40,5		
METAL MECANICOS	30 919	27 200	1 143 605	0	28 000	6 520	28 800	525 000	91 615	98 521	3 940	422 985	4 467	- 85,6	- 98,9		
MINERÍA NO METALICA	31 050	50 789	152 051	91 553	167 730	224 160	154 301	237 224	1 190 898	112 318	65 921	146 336	202 220	551,3	38,2		
PESQUEROS	15 927 694	15 818 769	13 367 411	16 036 181	15 569 711	11 659 402	8 266 682	12 498 920	13 060 141	14 237 115	12 140 270	18 245 534	16 060 602	0,8	- 12,0		
QUIMICO	1 198 806	238 170	440 676	588 877	27 346	257 527	324 082	88 857	138 989	192 948	587 160	430 401	798 541	- 33,4	85,5		
RESTO	0	0	750	0	0	0	0	450	26	2 428	0	505	16	n.d	n.d		
SIDEROMETALURGICO	3 500	0	1 453	0	0	12	0	550	7 126	70	375	114	3 956	13,0	3 370,2		
TEXTIL	915 491	1 072 673	1 465 199	1 411 704	779 313	1 980 007	764 200	981 578	908 659	931 897	919 081	763 526	1 127 840	23,2	47,7		
III. OTROS	33 995	98 739	71 291	135 041	13 848	18 171	8 922	0	0	0	12	0	- 100,0	n.d			
TOTAL	76 356 465	60 529 124	45 307 559	77 692 290	76 893 091	69 410 374	55 218 636	64 605 461	67 130 777	58 634 785	79 334 005	79 308 508	69 429 812	- 9,1	- 12,5		

FUENTE : Aduanas Paita

ELABORACIÓN: Sección Estudios Económicos BCR - Sucursal Piura

PIURA: DEPÓSITOS Y OBLIGACIONES EN EL SISTEMA FINANCIERO

(En miles de nuevos soles)

RUBROS	2004										2005			VAR%	
	MAR	ABR	MAY	JUN	JUL	AGO	SET	OCT	NOV	DIC	ENE	FEB	MAR	MAR05/ MAR04	MAR05/ FEB05
I. SISTEMA BANCARIO	435 766	429 879	409 971	413 836	397 530	400 925	397 629	399 444	407 278	412 196	415 670	411 098	409 641	- 6,0	- 0,4
Banca Múltiple	430 850	424 969	405 262	408 722	393 225	396 336	392 989	394 903	402 642	407 666	410 997	406 841	405 246	- 5,9	- 0,4
Crédito	140 655	135 112	129 046	126 098	125 045	134 832	122 094	122 775	125 919	129 227	129 227	127 696	127 157	- 9,6	- 0,4
Interbank	74 394	72 386	73 865	76 483	75 414	78 326	79 497	83 035	84 797	86 560	84 749	84 606	86 236	15,9	1,9
Wiese Sudameris	68 136	70 147	56 574	55 218	55 680	52 297	55 743	54 955	54 337	55 547	56 008	57 144	56 028	- 17,8	- 2,0
Continental	105 208	107 765	103 739	110 132	97 062	93 618	93 856	92 594	94 782	97 785	103 315	99 553	101 008	- 4,0	1,5
Financiero	42 457	39 558	42 038	40 792	40 025	37 263	41 799	41 544	42 806	38 547	37 697	37 842	34 816	- 18,0	- 8,0
Banca de Consumo	4 916	4 910	4 708	5 113	4 305	4 589	4 640	4 541	4 636	4 530	4 673	4 257	4 395	- 10,6	3,2
Del Trabajo	4 916	4 910	4 708	5 113	4 305	4 589	4 640	4 541	4 636	4 530	4 673	4 257	4 395	- 10,6	3,2
II. SIST. NO BANCARIO	301 916	303 201	308 908	312 462	320 784	326 333	336 348	343 985	347 948	352 644	358 528	364 570	367 272	21,6	0,7
Caja Rural San Martín	12 692	12 420	12 486	12 269	12 786	13 637	13 562	13 609	13 844	14 442	15 237	15 558	15 990	26,0	2,8
CMAC Piura	208 543	209 447	213 199	211 085	215 401	217 132	220 358	227 193	229 899	232 444	231 763	236 000	232 749	11,6	- 1,4
CMAC Paita	27 167	27 710	29 225	32 933	35 625	37 703	39 046	39 929	39 882	40 300	43 750	45 661	46 883	72,6	2,7
CMAC Sullana	53 514	53 623	53 999	56 176	56 973	57 861	63 382	63 254	64 322	65 458	67 777	67 351	71 650	33,9	6,4
EDPYME EDYFICAR	0	0	0	0	0	0	0	0	0	0	0	0	0	n.d	n.d
EDPYME CAMCO Piura	0	0	0	0	0	0	0	0	0	0	0	0	0	n.d	n.d
SIST. FINANCIERO	737 682	733 080	718 879	726 298	718 314	727 258	733 977	743 429	755 226	764 840	774 198	775 668	776 913	5,3	0,2
M/N	313 328	307 084	313 144	317 043	321 547	339 121	352 221	369 217	376 560	390 413	393 167	401 064	409 414	30,7	2,1
M/E	424 352	425 996	405 735	409 255	396 768	388 137	381 756	374 212	378 666	374 427	381 030	374 604	367 499	- 13,4	- 1,9

FUENTE : Entidades Financieras

ELABORACION: Sección Estudios Económicos BCR - Sucursal Piura

PIURA: SALDO DE COLOCACIONES EN EL SISTEMA FINANCIERO

(En miles de nuevos soles)

ENTIDADES	2004										2005			VAR%	
	MAR	ABR	MAY	JUN	JUL	AGO	SET	OCT	NOV	DIC	ENE	FEB	MAR	MAR05/ MAR04	MAR05/ FEB05
I. SISTEMA BANCARIO	599 509	601 740	598 948	584 734	577 250	570 034	582 744	572 707	594 916	589 165	591 759	580 415	604 160	0,8	4,1
BANCA MÚLTIPLE	534 096	536 240	533 085	518 550	510 702	497 995	507 803	499 602	508 789	501 389	502 504	490 149	512 232	- 4,1	4,5
Crédito	116 524	109 898	104 070	98 232	97 060	84 794	87 636	83 893	76 492	68 410	68 410	66 570	77 884	- 33,2	17,0
Interbank	130 373	131 603	137 177	128 901	123 590	123 760	133 322	127 815	135 993	138 985	137 050	122 909	128 007	- 1,8	4,1
Wiese Sudameris	106 537	112 407	109 683	105 343	99 823	96 570	93 724	92 446	93 586	93 170	95 243	94 616	97 061	- 8,9	2,6
Continental	97 954	99 506	97 779	98 884	103 400	101 430	99 883	101 147	106 722	104 559	107 741	109 516	112 792	15,1	3,0
Financiero	82 708	82 826	84 376	87 190	86 830	91 441	93 238	94 301	95 997	96 265	94 061	96 537	96 488	16,7	- 0,1
BANCA DE CONSUMO	65 413	65 500	65 864	66 184	66 548	72 038	74 941	73 105	86 127	87 776	89 255	90 266	91 928	40,5	1,8
Del Trabajo	65 413	65 500	65 864	66 184	66 548	72 038	74 941	73 105	86 127	87 776	89 255	90 266	91 928	40,5	1,8
II. SIST. NO BANCARIO	255 861	261 428	266 220	265 824	265 322	268 106	277 080	288 367	299 765	307 452	305 796	310 955	321 058	25,5	3,2
Caja Rural San Martín	11 151	11 210	11 600	11 861	11 850	10 591	11 666	11 933	11 949	12 192	12 134	12 206	12 248	9,8	0,3
Cmac Piura	126 631	127 628	129 463	130 070	130 844	130 817	132 464	137 083	141 990	143 979	142 660	144 672	149 454	18,0	3,3
Cmac Paita	29 482	30 241	30 657	31 174	29 553	29 801	30 572	31 084	32 670	33 736	34 387	35 146	36 401	23,5	3,6
Cmac Sullana	78 103	81 981	83 846	81 834	81 857	85 492	90 351	95 190	98 872	101 649	100 389	101 635	104 542	33,9	2,9
EDPYME EDYFICAR	9 561	9 563	9 727	9 970	10 014	9 716	10 018	10 638	11 549	12 221	12 219	12 587	13 369	39,8	6,2
EDPYME CAMCO Piura	933	805	926	915	1 205	1 690	2 010	2 438	2 735	3 675	4 008	4 707	5 043	440,7	7,1
SIST. FINANCIERO	855 370	863 168	865 168	850 558	842 572	838 140	859 824	861 073	894 682	896 618	897 555	891 370	925 217	8,2	3,8
M/E	488 226	497 162	494 756	477 020	467 314	465 855	473 842	480 241	510 405	520 775	520 683	526 628	541 695	11,0	2,9
M/N	367 143	366 006	370 413	373 539	375 258	372 285	385 981	380 832	384 276	375 842	376 872	364 742	383 522	4,5	5,1

FUENTE : Entidades Financieras

ELABORACIÓN: Sección Estudios Económicos BCR - Sucursal Piura

PIURA: CARTERA MOROSA DEL SISTEMA FINANCIERO
(Porcentaje de las colocaciones brutas)

ENTIDAD	2004										2005			VAR%	
	MAR	ABR	MAY	JUN	JUL	AGO	SET	OCT	NOV	DIC	ENE	FEB	MAR	MAR05/ MAR04	MAR05/ FEB05
I. SISTEMA BANCARIO	2,54	2,91	3,65	3,33	4,75	5,52	5,36	5,71	6,08	4,63	4,71	4,81	4,58	80,1	- 4,7
Banca Múltiple	2,83	3,24	4,07	3,72	5,34	5,42	5,23	5,53	5,37	3,58	3,61	3,65	3,40	20,3	- 6,8
. Crédito	5,78	8,29	8,78	7,43	7,75	8,30	8,04	8,83	9,69	9,14	9,14	9,05	7,53	30,2	- 16,8
. Interbank	1,12	1,11	1,04	0,95	0,79	0,83	0,52	1,14	0,81	0,76	0,97	1,18	1,20	6,5	1,4
. Wiese Sudameris	4,85	4,32	8,27	8,31	16,60	17,59	17,99	18,17	17,99	9,42	8,65	8,61	8,27	70,6	- 3,9
. Continental	1,77	1,99	2,09	2,04	2,13	1,91	1,98	1,95	1,87	1,78	2,13	2,07	1,77	0,0	- 14,6
. Financiero	0,00	0,00	0,00	0,00	0,00	0,00	0,00	0,00	0,00	0,00	0,00	0,00	0,00	n.d	n.d
Banca de Consumo	0,24	0,19	0,24	0,24	0,23	6,21	6,19	6,89	10,23	10,63	10,89	11,10	11,18	4 501,5	0,7
. Del Trabajo	0,24	0,19	0,24	0,24	0,23	6,21	6,19	6,89	10,23	10,63	10,89	11,10	11,18	4 501,5	0,7
II. SIST. NO BANCARIO	5,92	6,16	6,14	6,14	6,39	6,07	6,00	6,40	6,31	5,69	6,57	6,36	6,68	12,9	5,0
. Caja Rural M. Grau	22,55	20,88	18,86	17,63	19,61	17,09	16,14	19,83	20,09	16,75	18,99	15,63	17,14	- 24,0	9,7
. CMAC Piura	5,76	6,18	6,23	6,13	6,11	5,82	5,98	6,20	6,34	5,81	6,36	6,25	6,71	16,5	7,3
. CMAC Paita	4,21	4,77	5,03	4,87	6,38	6,78	6,20	6,17	5,84	4,80	6,00	6,01	6,16	46,1	2,3
. CMAC Sullana	4,27	4,39	4,43	4,65	4,64	4,65	4,43	4,89	4,64	4,62	5,77	5,76	5,89	38,1	2,3
. EDPYME EDYFICAR	6,58	7,02	7,24	8,03	7,80	7,23	7,55	7,64	7,17	5,05	5,61	5,61	5,53	- 16,0	- 1,4
. EDPYME CAMCO Piura	14,21	19,13	15,45	13,74	13,35	10,10	8,28	7,86	6,90	4,11	4,37	3,50	3,75	- 73,6	7,3
SISTEMA FINANCIERO	3,55	3,90	4,41	4,21	5,27	5,70	5,56	5,94	6,15	4,99	5,34	5,35	5,31	49,5	- 0,7

FUENTE : Entidades Financieras de Piura

ELABORACIÓN: Sección Estudios Económicos BCR - Sucursal Piura

PIURA: RECAUDACIÓN TRIBUTARIA
(Miles de Nuevos Soles)

CONCEPTO	2 004										2 005			VAR%		ENERO - MARZO		
	MAR	ABR	MAY	JUN	JUL	AGO	SET	OCT	NOV	DIC	ENE	FEB	MAR	MAR05/ MAR04	MAR05/ FEB05	2004	2005	VAR %
IGV	14 606	13 557	15 724	17 084	14 707	17 500	18 068	12 279	19 589	16 503	12 901	16 673	15 654	7,2	-6,1	38 373	45 227	17,9
ISC	557	370	526	778	524	735	507	363	391	413	493	356	454	-18,4	27,4	1 620	1 304	-19,5
Renta	9 849	12 696	8 577	9 645	8 745	10 947	8 855	9 672	8 599	8 943	12 056	9 894	13 368	35,7	35,1	27 825	35 318	26,9
RUS	267	243	241	251	247	244	300	270	280	273	273	277	262	-1,9	-5,4	821	812	-1,1
IES, ESSALUD, OI	8 473	7 080	7 792	7 650	8 048	10 021	8 861	7 158	7 262	8 773	9 798	7 156	8 353	-1,4	16,7	24 589	25 306	2,9
Otros	1 537	1 794	1 523	1 901	1 598	1 914	2 076	1 557	1 878	2 632	1 706	1 628	2 126	38,3	30,6	3 713	5 460	47,0
TOTAL	35 289	35 741	34 383	37 309	33 869	41 359	38 666	31 301	37 999	37 537	37 226	35 984	40 216	14,0	11,8	96 941	113 427	17,0

FUENTE : SUNAT

ELABORACION: Sección de Estudios Económicos del BCRP - Sucursal Piura

MAR
0,41
0,90
0,13
0,44
0,51
1,21
-0,16
-2,05
-0,12