

**BANCO CENTRAL DE RESERVA DEL PERÚ**  
**SUCURSAL PIURA**



**SÍNTESIS PIURA**  
**ENERO 2005**

**SECCIÓN ESTUDIOS ECONÓMICOS**

## ÍNDICE

	Pág.
<b>INTRODUCCIÓN</b> .....	<b>3</b>
<b>I. INFLACIÓN Y TIPO DE CAMBIO</b> .....	<b>4</b>
1.1. INFLACIÓN.....	4
1.2. TIPO DE CAMBIO .....	5
<b>II. PRODUCCIÓN</b> .....	<b>6</b>
2.1. PRODUCCIÓN AGROPECUARIA .....	6
2.2. PRODUCCIÓN PESQUERA.....	11
2.3. PRODUCCIÓN DE HIDROCARBUROS .....	12
2.4. PRODUCCIÓN MANUFACTURERA .....	13
2.5. CONSTRUCCIÓN.....	16
<b>III. EMPLEO</b> .....	<b>17</b>
<b>IV. SECTOR EXTERNO</b> .....	<b>18</b>
4.1. EXPORTACIONES .....	18
4.2. IMPORTACIONES .....	20
<b>V. MONEDA Y CRÉDITOS</b> .....	<b>22</b>
5.1. DEPÓSITOS Y OBLIGACIONES.....	22
5.2. COLOCACIONES .....	24
<b>VI. SECTOR FISCAL</b> .....	<b>27</b>
6.1. INGRESOS FISCALES .....	27
6.2. OPERACIONES DEL GOBIERNO REGIONAL.....	28

## INTRODUCCIÓN

El **Índice de Precios al Consumidor** del mes creció 0,36 por ciento en comparación con diciembre 2004, por el crecimiento promedio en los precios que registraron casi la totalidad de los grupos excepto Alquiler de vivienda, combustible y electricidad que registró disminución. La inflación anualizada fue 5,25 por ciento.

La **producción de bienes** en Piura disminuyó 1,2 por ciento con relación a enero 2004, lo cual se explicó por la caída en los sectores manufactura y minería, no compensada por el mayor dinamismo observado en agricultura, construcción y pesca.

La **producción agropecuaria** mensual creció 19,3 por ciento respecto a igual mes del 2004. Ello fue determinado por el desempeño positivo de los subsectores agrícola (22 por ciento) y pecuario (9 por ciento).

La **extracción pesquera** aumentó 8,8 por ciento con relación a enero 2004, principalmente por la mayor pesca de especies en el rubro de fresco, que compensó con creces la disminución en harina, enlatado y congelado, debido a la vigencia de un período de veda de las principales especies utilizadas en estas líneas de producción.

La **actividad manufacturera** mensual se contrajo 15 por ciento respecto a enero 2004, por la menor producción fundamentalmente de derivados del petróleo y productos pesqueros. La industria pesquera registró una caída de 11,3 por ciento, por menores niveles de procesamiento de productos congelados (-22 por ciento).

La **producción de hidrocarburos** disminuyó 4,5 por ciento respecto a igual mes del 2004, debido a la menor extracción de gas, no contrarrestado por el aumento del petróleo.

El **sector construcción**, medido indirectamente por los despachos de cemento hacia la región, aumentó 16,8 por ciento respecto a enero 2004, influenciado por la ejecución de importantes obras del sector público y privado.

El **empleo urbano**, en la empresa privada de 10 a más trabajadores, creció 11,9 por ciento, comparado con similar mes del año anterior. Incidió en ello la mayor demanda laboral en las ciudades de Sullana, Piura y Talara.

En el **sector externo**, las **exportaciones** ascendieron a US\$ 79,3 millones, inferiores en 14 por ciento a las registradas en enero 2004, por la contracción de las ventas de productos tradicionales (-30 por ciento), frente al crecimiento de los no tradicionales (13 por ciento). Las **importaciones** mensuales por las aduanas de Paita y Talara totalizaron US\$ 39,4 millones, lo que significó una disminución de 15 por ciento con relación a similar mes del 2004, atribuible a las menores compras de bienes de capital, no compensadas con el aumento de las de insumos.

En el **sector financiero**, en el mes, el saldo de los **depósitos** se cifró en S/. 774,2 millones, con un incremento de 4,7 por ciento respecto a enero 2004. De otro lado, el saldo de las **colocaciones** ascendió a S/. 897,6 millones, con un crecimiento de 10,4 puntos porcentuales respecto a análogo mes del año pasado.

La **recaudación tributaria** mensual se ubicó en los S/. 37,2 millones, con un crecimiento de 14,3 por ciento respecto a similar mes del año anterior. Ello se sustentó en mayores captaciones de todos los impuestos, especialmente Impuesto a la Renta, IGV y del rubro IES y Otras contribuciones sociales.

## I. INFLACIÓN Y TIPO DE CAMBIO

### 1.1. Inflación

En enero, el **Índice de Precios al Consumidor** creció 0,36 por ciento en comparación con diciembre 2004, sustentado en el crecimiento promedio de precios que registraron casi la totalidad de los grupos con excepción de Alquiler de vivienda, combustible y electricidad. El grupo de Alimentos y bebidas, precisamente el más representativo en la canasta de consumo del poblador piurano, fue el que tuvo mayor variación positiva de precios (0,73 por ciento).

La inflación anualizada fue de 5,25 por ciento, mayor a la registrada en Lima Metropolitana (3,03 por ciento).

#### VARIACIÓN POR GRUPOS DE CONSUMO

GRUPOS DE CONSUMO	PONDERACIÓN	VARIACION %		
		ENE05/ DIC04	JUL04/ ENE05	ENE05/ ENE04
<b>ÍNDICE GENERAL</b>	<b>100.00</b>	<b>0.36</b>	<b>0.87</b>	<b>5.25</b>
1. Alimentos y Bebidas	50.26	0.73	0.34	7.91
2. Vestido y Calzado	7.59	0.51	0.06	-1.66
3. Alquiler de la Viv. Comb. y Elec.	13.19	-0.49	3.32	6.98
4. Muebles y Enseres	4.51	0.33	1.03	1.08
5. Cuid. y Conserv. de Salud	2.40	0.27	-4.09	-3.24
6. Transportes y Comunicac.	9.63	0.05	3.58	8.00
7. Enseñanza y Cultura	6.17	0.24	-1.27	1.51
8. Otros Bienes y Servicios	6.25	0.24	0.78	-1.99

FUENTE : INEI

ELABORACIÓN: Sección Estudios Económicos BCRP-Sucursal Piura

## 1.2. Tipo de cambio

En enero, el tipo de cambio en el mercado informal de la ciudad de Piura registró una tendencia a la baja. Se cotizó al cierre en **S/ 3,24 la compra** y **S/ 3,26 la venta**, lo que significó una disminución de 0,31 por ciento en la compra y venta. En cuanto a la cotización en el sistema bancario, cerró en S/. 3,26 la venta.

### TIPO DE CAMBIO MERCADO INFORMAL Y DE LA SUPERINTENDENCIA DE BANCA Y SEGUROS

(Nuevos Soles por Dólar)

FECHA	DÓLAR MERCADO INFORMAL						DÓLAR S.B.S.		
	COMPRA		VENTA		VARIACIÓN*		COMPRA	VENTA	
	APERTURA	CIERRE	APERTURA	CIERRE	COMPRA	VENTA			
3-Ene-05	3.26	3.26	3.28	3.28	0.31	0.31	3.28	3.28	
4-Ene-05	3.26	3.26	3.28	3.28	0.00	0.00	3.28	3.29	
5-Ene-05	3.26	3.26	3.28	3.28	0.00	0.00	3.28	3.28	
6-Ene-05	3.26	3.26	3.28	3.28	0.00	0.00	3.27	3.27	
7-Ene-05	3.26	3.26	3.28	3.28	0.00	0.00	3.28	3.28	
8-9 SABADO-DOMINGO									
10-Ene-05	3.26	3.26	3.28	3.28	0.00	0.00	3.28	3.28	
11-Ene-05	3.26	3.26	3.28	3.28	0.00	0.00	3.27	3.28	
12-Ene-05	3.26	3.26	3.28	3.28	0.00	0.00	3.27	3.27	
13-Ene-05	3.26	3.26	3.28	3.28	0.00	0.00	3.27	3.27	
14-Ene-05	3.26	3.24	3.28	3.26	-0.61	-0.61	3.26	3.27	
15-16 SABADO-DOMINGO									
17-Ene-05	3.24	3.24	3.26	3.26	0.00	0.00	3.26	3.26	
18-Ene-05	3.24	3.25	3.26	3.27	0.31	0.00	3.26	3.26	
19-Ene-05	3.25	3.25	3.27	3.27	0.00	0.31	3.26	3.26	
20-Ene-05	3.25	3.25	3.27	3.27	0.00	0.00	3.26	3.26	
21-Ene-05	3.25	3.25	3.27	3.27	0.00	0.00	3.27	3.27	
22-23 SABADO-DOMINGO									
24-Ene-05	3.25	3.25	3.27	3.27	0.00	0.00	3.27	3.27	
25-Ene-05	3.25	3.25	3.27	3.27	0.00	0.00	3.27	3.27	
26-Ene-05	3.25	3.25	3.27	3.27	0.00	0.00	3.27	3.27	
27-Ene-05	3.25	3.25	3.27	3.27	0.00	0.00	3.27	3.27	
28-Ene-05	3.25	3.25	3.27	3.27	0.00	0.00	3.26	3.26	
29-30 SABADO-DOMINGO									
31-Ene-05	3.24	3.24	3.26	3.26	-0.31	-0.31	3.26	3.26	
* CIERRE	VARIACIÓN CON RESPECTO AL MES ANTERIOR*				COMPRA :		-0.308	VENTA : -0.306	
* CIERRE	MERCADO INFORMAL PROMEDIO DEL MES*				COMPRA :		3.253	VENTA : 3.273	

FUENTE: BCR

ELABORACIÓN: Sección Estudios Económicos BCR - Sucursal Piura

### DÓLAR EN EL MERCADO INFORMAL (Nuevos Soles por Dólar)

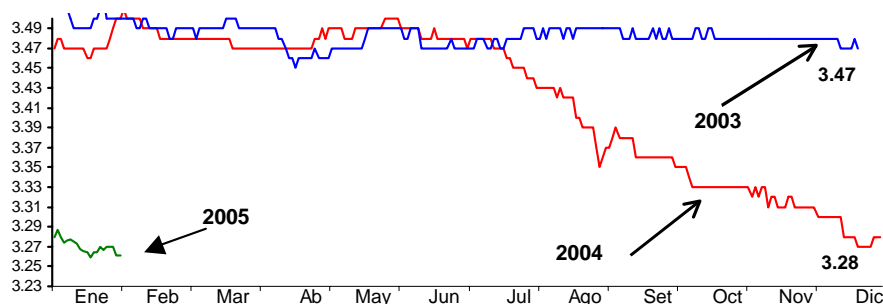

## II. PRODUCCIÓN

La **producción de bienes** en Piura disminuyó 1,2 por ciento con relación a enero 2004, lo cual se explicó por la caída de los sectores manufactura y minería, no compensada con el aumento observado en agricultura, construcción y pesca.

### PRODUCCION DE BIENES

(variación porcentual)\*

Sectores	Enero
Agropecuaria	19,3
Pesca	8,8
Minería	-4,5
Manufactura	-15,0
Construcción	16,8
<b>Total</b>	<b>-1,2</b>

(\*) Del Valor Bruto de la Producción

### 2.1. Producción agropecuaria

La **producción agropecuaria** creció 19,3 por ciento respecto a enero 2004. Ello fue determinado por el mayor dinamismo de los subsectores agrícola (22,3 por ciento) y pecuario (9,3 por ciento).

### PRODUCCIÓN AGROPECUARIA

(Variación Porcentual)\*

Sector	Enero
<b>Agropecuaria</b>	<b>19,3</b>
Agrícola	22,3
Pecuario	9,3

\* Del valor bruto de la producción

FUENTE : Ministerio de Agricultura - Piura

### PRODUCCIÓN AGROPECUARIA

Variación Porcentual Anual

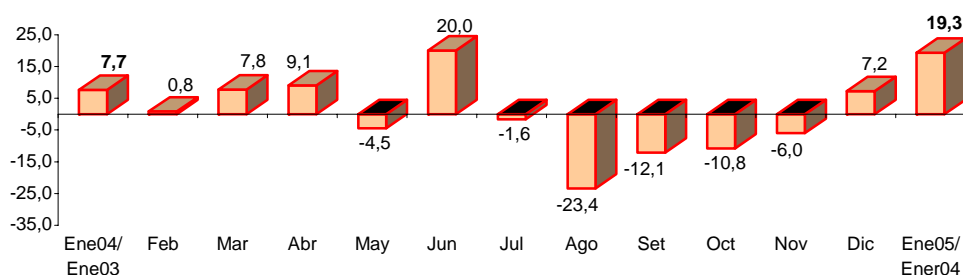

FUENTE : Ministerio de Agricultura - Región Piura

ELABORACIÓN: Sección Estudios Económicos BCR - Sucursal Piura.

En el **mes**, el desenvolvimiento positivo del subsector agrícola se explicó por la mayor producción de casi todos los cultivos.

En **arroz** se obtuvieron 59 183 T.M. frente a 57 788 T.M de igual mes del 2004 (2,4 por ciento de incremento), merced a mejores rendimientos (9 953 Kg/Ha), lo que se explicó por el uso racional del agua y el buen manejo del cultivo, además de la incorporación de nuevas variedades.

La producción de **maíz amarillo duro** aumentó 294 por ciento (pasó de 2 366 T.M a 9 330 T.M), por la mayor superficie cosechada. Ello como consecuencia, a su vez, de las siembras efectuadas en agosto y setiembre, en su calidad de cultivo alternativo al arroz. Cabe señalar que el contexto de escasez de agua obligó a reducir las áreas dedicadas a este cereal y buscar opciones de menor consumo del recurso hídrico, entre las cuales destaca el maíz.

### PRODUCCIÓN AGRÍCOLA (TM)

CULTIVOS	2004		2005	VAR %	
	ENERO	DICIEMBRE	ENERO	ENE05/ DIC04	ENE05/ ENE04
<b>PERMANENTES</b>					
Café	0	0	0	n.d.	n.d.
Limón	10 816	9 934	11 588	16,6	7,1
Mango	67 252	85 313	90 172	5,7	34,1
<b>SEMI-PERMANENTES</b>					
Papaya	113	33	85	157,6	-24,8
Plátano	13 541	13 709	14 799	8,0	9,3
Espárrago	15	150	0	-100,0	-100,0
<b>TRANSITORIOS</b>					
Algodón	0	0	0	n.d.	n.d.
Arroz	57 788	1 253	59 183	4.623,3	2,4
Cebada Grano	0	0	0	n.d.	n.d.
Frijol G/S	0	138	0	-100,0	n.d.
Maíz Amarillo Duro	2 366	28 747	9 330	-67,5	294,3
Maíz Amiláceo	0	0	0	n.d.	n.d.
Papa	1 006	584	1 185	102,9	17,8
Trigo	0	0	2	n.d.	n.d.
Yuca	261	920	650	-29,3	149,0

**Fuente** : Ministerio de Agricultura - Región Piura

**Elaboración** : Sección Estudios Económicos BCR - Sucursal Piura.

En el caso del **mango** se cosecharon 90 172 T.M frente a 67 252 TM de similar mes del 2004, lo que significó un incremento de 34 por ciento, sustentado en las favorables condiciones climáticas que influyeron en la maduración acelerada de los frutos.

El ingreso de nuevas plantaciones que han entrado en franca producción, sumado a una mejor floración y manejo más eficiente del cultivo, dio como resultado una mayor producción de **limón** (11 588 TM. versus 10 816 T.M en enero 2004).

El aumento en la producción de **plátano** se explicó por el apoyo recibido por el Ministerio de Agricultura, que promueve la exportación de banano orgánico.

### COSECHAS DE CULTIVOS TRANSITORIOS (HAS)

CULTIVOS	2004		2005	VAR %	
	ENERO	DICIEMBRE	ENERO	ENE05/ DIC04	ENE05/ ENE04
Algodón	0	0	100	n.d.	n.d.
Arroz	6 980	166	5 946	3.481,9	-14,8
Cebada Grano	0	0	0	n.d.	n.d.
Frijol G/S	0	292	70	-76,0	n.d.
Maíz Amarillo Duro	561	5 932	2 188	-63,1	290,0
Maíz Amiláceo	0	0	0	n.d.	n.d.
Papa	77	46	88	91,3	14,3
Trigo	0	0	2	n.d.	n.d.
Yuca	0	166	120	-27,7	n.d.
<b>TOTAL</b>	<b>7 618</b>	<b>6 602</b>	<b>8 514</b>	<b>29</b>	<b>12</b>

FUENTE : Ministerio de Agricultura - Región Piura.

ELABORACIÓN : Sección Estudios Económicos BCR - Sucursal Piura.

En enero, se sembraron 8 163 Has de maíz amiláceo y 418 Has de frijol grano seco, con el aprovechamiento de la presencia de lluvias en la serranía de la región. Asimismo, 10 111 Has de algodón, cultivo preferido por los agricultores del Medio y Bajo Piura, debido a su bajo consumo de agua. Se espera llegar a un total de 16 mil Has sembradas de algodón.

### SIEMBRAS DE LOS PRINCIPALES CULTIVOS (HAS)

CULTIVOS	2004		2005	VAR %		CAMPAÑA : AGOSTO - ENERO		
	ENERO	DICIEMBRE	ENERO	ENE05/ DIC04	ENE05/ ENE04	2003-2004	2004-2005	VAR %
<b>TRANSITORIOS</b>	<b>23 691</b>	<b>6 311</b>	<b>21 051</b>	<b>233,6</b>	<b>-11,1</b>	<b>50 149</b>	<b>47 995</b>	<b>-4,3</b>
Algodón	10 665	2 219	10 111	355,7	-5,2	11 739	12 330	5,0
Arroz	1 263	265	1 219	360,0	-3,5	16 720	9 434	-43,6
Cebada Grano	0	0	5	n.d.	n.d.	0	5	n.d.
Frijol G/S	862	813	418	-48,6	-51,5	1 687	2 180	29,2
Maíz Amarillo Duro	954	127	935	636,2	-2,0	7 151	10 046	40,5
Maíz Amiláceo	9 754	2 661	8 163	206,8	-16,3	12 194	12 869	5,5
Papa	70	94	122	29,8	74,3	363	637	75,5
Trigo	60	0	50	n.d.	-16,7	60	58	-3,3
Yuca	63	132	33	-75,0	-47,6	235	441	87,7

FUENTE : Ministerio de Agricultura - Región Piura.

ELABORACIÓN : Sección Estudios Económicos BCR - Sucursal Piura.



Se observaron incrementos en los **precios en chacra** de los principales cultivos, especialmente arroz (54 por ciento), mango (33 por ciento) y limón (8 por ciento).

### PRECIO EN CHACRA DE PRINCIPALES CULTIVOS

(Nuevos soles/Kg.)

CULTIVOS	2004		2005	VAR %	
	ENERO	DICIEMBRE	ENERO	ENE05/ DIC04	ENE05/ ENE04
	Algodón	0,00	0,00	0,00	n.d.
Arroz	0,89	1,21	1,37	13,2	53,9
Café	0,00	0,00	0,00	n.d.	n.d.
Cebada Grano	0,00	0,00	0,00	n.d.	n.d.
Espárrago	0,00	0,00	0,00	n.d.	n.d.
Frijol G/S	0,00	1,65	1,10	-33,3	n.d.
Limón	0,24	0,32	0,26	-18,8	8,3
Maíz Amarillo Duro	0,52	0,54	0,51	-5,6	-1,9
Maíz Amiláceo	0,00	0,00	0,00	n.d.	n.d.
Mango	0,48	0,59	0,64	8,5	33,3
Papa	0,58	0,53	0,31	-41,5	-46,6
Plátano	0,27	0,29	0,18	-37,9	-33,3
Sorgo grano	0,00	0,00	0,00	n.d.	n.d.
Trigo	0,00	0,00	0,00	n.d.	n.d.
Yuca	0,53	0,55	0,51	-7,3	-3,8

FUENTE : Ministerio de Agricultura - Región Piura.

ELABORACION : Sección Estudios Económicos BCR - Sucursal Piura.

En **enero** se presentaron lluvias de regular intensidad en la sierra, lo que permitió mejorar los ingresos de caudal a los reservorios de Poechos y San Lorenzo.

Sin embargo, **Poechos**, con una salida de 46,21 MMC frente a un ingreso de 11,49 MMC, terminó el mes con un volumen de 102,2 MMC, nivel inferior al registrado en enero 2004.

### AGUA ALMACENADA EN EL RESERVORIO DE POECHOS \*

Capacidad máxima 1000 MMC; Capacidad mínima 430 MMC

	2003	2004	2005
Enero	202,4	146,1	102,2
Febrero	213,3	121,7	
Marzo	382,9	163,2	
Abril	511,8	226,4	
Mayo	536,2	217,5	
Junio	531,9	304,4	
Julio	517,8	318,7	
Agosto	427,1	265,0	
Setiembre	331,4	223,9	
Octubre	225,7	169,8	
Noviembre	131,9	149,7	
Diciembre	158,3	184,4	

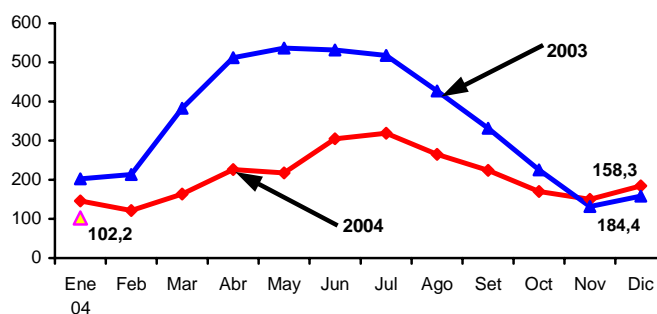

FUENTE : Proyecto Chira-Piura

ELABORACIÓN: Sec. Estudios Eco. BCR - Sucursal Piura

El último día de enero, el volumen de agua almacenado en **San Lorenzo** fue de 46,8 MMC, inferior al mostrado en similar mes del 2004 (72,5 MMC), con un caudal de ingreso de 2,10 MMC y de salida 5,78 MMC.

### AGUA ALMACENADA EN EL RESERVOIRIO DE SAN LORENZO

Capacidad máxima 257 MMC

	2003	2004	2005
Enero	129,7	72,5	46,8
Febrero	139,1	58,0	
Marzo	166,0	80,7	
Abril	218,2	100,5	
Mayo	242,4	93,0	
Junio	254,6	102,2	
Julio	230,0	111,6	
Agosto	183,8	63,0	
Setiembre	139,2	39,5	
Octubre	85,5	35,8	
Noviembre	56,8	30,2	
Diciembre	57,0	50,7	

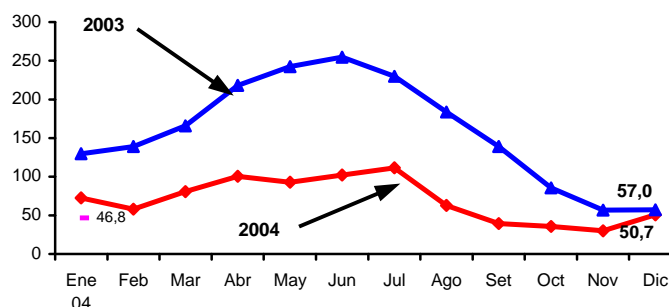

(\*) Enero al día 10

FUENTE : Proyecto Chira-Piura

ELABORACION: Sec. Estudios Eco. BCR - Sucursal Piura

La producción pecuaria creció 9,3 por ciento respecto a enero 2004, con mayores volúmenes de carnes de vacuno, caprino, aves y porcino, dado que la escasez de pastos incrementó la saca para beneficio en todo la región.

### PRODUCCIÓN PECUARIA EN PIURA

(TM)

ESPECIES	2004		2005	VAR %	
	ENERO	DICIEMBRE	ENERO	ENE05/ DIC04	ENE05/ ENE04
<b>AVES</b>					
Carne	1 942	2 100	2 016	-4,0	3,8
Huevos	371	395	306	-22,5	-17,5
<b>VACUNO</b>					
Carne	1 363	1 853	1 584	-14,5	16,2
Leche	2 800	2 193	3 900	77,8	39,3
<b>OVINO</b>					
Carne	115	112	113	0,9	-1,7
Lana	0	0	0	n.d.	n.d.
<b>PORCINO</b>					
Carne	683	911	700	-23,2	2,5
<b>CAPRINO</b>					
Carne	335	460	360	-21,7	7,5

FUENTE : Ministerio de Agricultura - Región Piura

ELABORACION : Sección Estudios Económicos BCR - Sucursal Piura.

## 2.2. Producción pesquera

La producción pesquera mensual creció 8,8 por ciento respecto a enero 2004, principalmente por la mayor extracción de especies para consumo en fresco (66 por ciento), que contrarrestó la disminución en la pesca para enlatado, congelado y harina.

### EXTRACCIÓN DE RECURSOS HIDROBIOLÓGICOS (T.M.)

DESTINO	2004		2005	VAR %	
	ENERO	DICIEMBRE	ENERO	ENE05/ DIC04	ENE05/ ENE04
<b>Consumo Humano Directo</b>	<b>14 051</b>	<b>16 779</b>	<b>13 589</b>	<b>-19,01</b>	<b>-3,29</b>
Congelado	9 260	12.071	7.455	-38,24	-19,49
Enlatado	1 170	4	134	3.250,00	-88,55
Fresco	3 621	4.704	6.000	27,55	65,70
Algas	0	0	0	n.d	n.d.
<b>Consumo Humano Indirecto</b>	<b>29.986</b>	<b>80.018</b>	<b>0</b>	<b>-100,00</b>	<b>-100,00</b>
Harina	29 986	80.018	0	-100,00	-100,00
<b>Variación % del Valor Bruto de la Producción</b>				<b>-23,73</b>	<b>8,76</b>

FUENTE : Ministerio de Pesquería - Región Piura

ELABORACIÓN : Sección Estudios Económicos BCR - Sucursal Piura.

### PRODUCCIÓN PESQUERA Variación Porcentual Anual

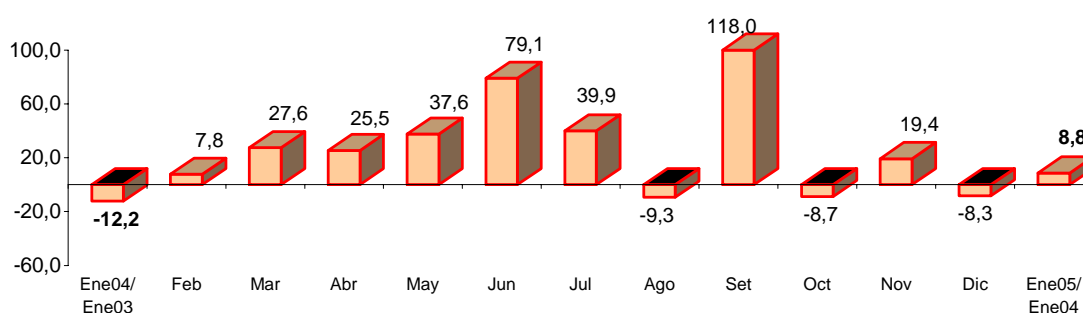

FUENTE : Dirección de Pesquería - Región Tumbes

ELABORACIÓN: Sección Estudios Económicos BCR - Sucursal Piura.

Durante todo el mes estuvo vigente la veda de anchoveta, lo cual explicó la nula extracción destinada a la industria dedicada a la elaboración de harina y aceite de pescado. La actividad de congelado registró un menor dinamismo, debido a las restricciones para la pesca de merluza y a la menor disponibilidad de pota.

En el mes, la especie con mayores niveles de pesca fue pota, con 6 800 T.M; no obstante lo cual, su presencia fue menor a la registrada en igual mes del 2004.

### EXTRACCION DE RECURSOS HIDROBIOLÓGICOS (T.M.)

	2004		2005	VAR %	
	ENERO	DICIEMBRE	ENERO	ENE05/ DIC04	ENE05/ ENE04
Anchoveta	29 402	80 123	17	-100,0	-99,9
Anguila	441	292	70	-76,0	-84,1
Atún	428	0	0	n.d.	-100,0
Barrilete	94	9	0	-100,0	-100,0
Bereche	2	0	0	n.d.	-100,0
Caballa	184	37	53	43,2	-71,2
Calamar	78	1 166	515	-55,8	560,3
Jurel	934	0	0	n.d.	-100,0
Langostino	43	33	2	-93,9	-95,3
Machete	0	5	0	-100,0	n.d.
Merluza	14	2 468	371	-85,0	2.550,0
Pota	10 285	10 929	6 800	-37,8	-33,9
Samasa	379	0	0	n.d.	-100,0
Sardina	31	3	0	-100,0	-100,0
Otros	1 722	1 732	5 761	232,6	234,4
<b>TOTAL</b>	<b>44 037</b>	<b>96 796</b>	<b>13 589</b>	<b>-86,0</b>	<b>-69,1</b>

### 2.3. Producción de hidrocarburos

En enero, la producción de hidrocarburos disminuyó 4,5 por ciento respecto a igual mes del 2004, debido a la menor extracción de gas, no contrarrestada por el aumento de petróleo.

La extracción mensual de **petróleo** aumentó 0,7 por ciento en comparación con análogo mes del 2004, debido a la mayor producción que registraron las empresas Mercantile, Río Bravo y Petrobras, las cuales dan cuenta del 47 por ciento del total. Asimismo, cabe destacar el hecho de que el mayor dinamismo de la actividad extractiva de petróleo se centró en los yacimientos costeros, ya que, en contraste, la producción del zócalo decayó. Por otra parte, la extracción de **gas** se contrajo 55 por ciento con relación a similar mes del 2004, a raíz del desempeño negativo de las empresas Petrotech, Sapet, Olympic y Petrobras.

## EXTRACCIÓN DE PETRÓLEO Y GAS

EXTRACCIÓN		2004		2005	VAR %	
		ENERO	DICIEMBRE	ENERO	ENE05/ DIC04	ENE05/ ENE04
<b>PETRÓLEO (En barriles)</b>						
<b>COSTA</b>	<b>Lotes</b>	<b>549 833</b>	<b>576 224</b>	<b>587 051</b>	<b>1,9</b>	<b>6,8</b>
	Petroperú					
	Petrobras	X	364 060	371 698	2,1	5,7
	P.Monterrico-EX VEGSA	II	17 078	17 747	0,2	3,9
	Río Bravo	IV	17 626	27 202	0,9	54,3
	Mercantile-EX MPOG	III	17 437	28 097	10,9	61,1
	Unipetro	IX	10 163	9 306	-0,4	-8,4
	Sapet	VI VII	112 284	105 934	-1,0	-5,7
	Gmp.	I Y V	23 710	27 067	4,7	14,2
<b>ZÓCALO</b>		<b>350 497</b>	<b>322 935</b>	<b>319 559</b>	<b>-1,0</b>	<b>-8,8</b>
	Petrotech	Z-2B	350 497	319 559	-1,0	-8,8
<b>TOTAL PETRÓLEO PIURA</b>		<b>900 330</b>	<b>899 159</b>	<b>906 610</b>	<b>0,8</b>	<b>0,7</b>
<b>GAS (Miles pies cúbicos)</b>						
<b>COSTA</b>	<b>Lotes</b>	<b>440 172</b>	<b>495 719</b>	<b>344 067</b>	<b>-30,6</b>	<b>-21,8</b>
	Gmp.	I	30 238	83 251	-7,0	175,3
	Sapet	VI	169 311	25 275	-45,2	-85,1
	Petrobras	X	221 914	219 017	-10,8	-1,3
	Olympic	XIII	18 709	16 524	-85,6	-11,7
<b>ZÓCALO</b>		<b>331 703</b>	<b>106 618</b>	<b>2 184</b>	<b>-98,0</b>	<b>-99,3</b>
	Petrotech	Z-2B	331 703	2 184	-98,0	-99,3
<b>TOTAL GAS PIURA</b>		<b>771 875</b>	<b>602 337</b>	<b>346 251</b>	<b>-42,5</b>	<b>-55,1</b>

FUENTE : PERUPETRO

ELABORACION: Sección de Estudios Económicos BCR - Sucursal Piura

## EXTRACCIÓN DE PETRÓLEO

Miles de Barriles

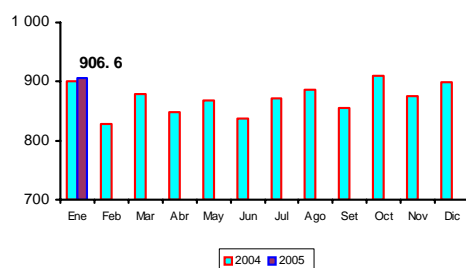

## EXTRACCIÓN DE GAS

Millones de pies cúbicos

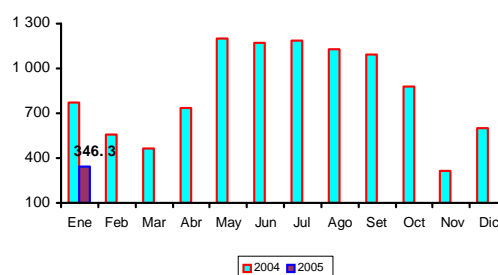

## 2.4. Producción manufacturera

La producción manufacturera mensual se contrajo 15 por ciento respecto a enero 2004, comportamiento que obedeció a la menor producción fundamentalmente de derivados del petróleo y productos pesqueros.

La industria pesquera registró una caída de 11 por ciento, merced a menores niveles de procesamiento de productos congelados (-22 por ciento), explicados, a su vez, por la veda reproductiva de merluza y la menor disponibilidad de pota. No obstante, la producción de harina y conservas creció 11 y 41 por ciento, respectivamente, aún cuando rige también una veda de anchoveta a partir del 19 del mes precedente. Algunas empresas se proveen con materia prima procedente de otras regiones.

**PRODUCCION INDUSTRIAL  
(TM)**

PRODUCTOS	2004		2005	VAR %	
	ENERO	DICIEMBRE	ENERO	ENE05/ DIC04	ENE05/ ENE04
<b>Aceites comestibles</b>					
Vegetal	1 260	1 376	1 478	7,4	17,3
Compuesto	1 187	917	958	4,5	-19,3
<b>Hilados de algodón</b>					
PIMAX	397	406	390	-3,8	-1,7
Open-end	0	0	0	n.d.	n.d.
<b>Bebidas gaseosas</b>	7 000	6 740	7 000	3,9	0,0
<b>Harina de pescado</b>	7 559	25 626	8 379	-67,3	10,8
<b>Conservas de pescado</b>	740	36	1 046	2.843,5	41,4
<b>Aceite de pescado</b>	986	3 343	1 093	-67,3	10,8
<b>Pescado congelado</b>	3 797	5 154	2 960	-42,6	-22,0
<b>Harina de trigo</b>	2 551	4 600	3 753	-18,4	47,1
<b>GLP *</b>	154	170	165	-3,1	6,9
<b>Gasolinas *</b>	360	231	160	-30,5	-55,4
<b>Kerosene y turbo *</b>	214	171	139	-18,5	-35,0
<b>Diesel y fuel oil *</b>	576	545	555	1,9	-3,6

\* En miles de barriles

FUENTE : Empresas industriales del departamento.

ELABORACIÓN: Sección Estudios Económicos, BCRP Sucursal Piura

La actividad de refinación de petróleo mostró una tasa negativa del 23 por ciento, sustentada en una menor producción de gasolinas (-55 por ciento) y de kerosene y turbo (-35 por ciento).

La rama de hilados de algodón experimentó una leve disminución de 1,7 por ciento; no obstante lo cual, sus ventas mensuales crecieron 16 por ciento, en base a los stocks de producción acumulados en meses previos.

En el lado positivo, se observó un leve incremento de 2,1 por ciento en la producción de aceites comestibles, centrado en la mayor producción de aceites vegetales ya que la de compuestos decreció. Esta actividad afrontó la debilidad del mercado doméstico y la competencia de productos importados.

## ENCUESTAS

Según las encuestas aplicadas a una muestra de 39 empresas de la actividad industrial y comercial, las ventas en la industria muestran un comportamiento relativamente favorable comparadas con enero 2004, en contraste con lo sucedido en el caso de las empresas comerciales, 65 por ciento de las cuales exhibió un desempeño negativo.

### RESUMEN DE APLICACIÓN DE ENCUESTAS SOBRE VENTAS

(En Porcentaje Respecto al Total de Empresas)

RUBRO	VENTAS						PERSPECTIVAS DE VENTAS *						N° DE EMP.
	ENE05/DIC04			ENE05/ENE04			FEBRERO-2005			MARZO-2005			
	+	=	-	+	=	-	+	=	-	+	=	-	
<b>A) INDUSTRIAL</b>	<b>31</b>	<b>15</b>	<b>54</b>	<b>54</b>	<b>15</b>	<b>31</b>	<b>23</b>	<b>46</b>	<b>31</b>	<b>15,4</b>	<b>46</b>	<b>38</b>	<b>13</b>
<b>B) COMERCIAL</b>	<b>15</b>	<b>12</b>	<b>73</b>	<b>12</b>	<b>23</b>	<b>65</b>	<b>42</b>	<b>27</b>	<b>31</b>	<b>54</b>	<b>27</b>	<b>19</b>	<b>26</b>
Minorista	16	11	74	16	16	68	42	26	32	47	32	21	19
Mayorista	14	14	71	0	43	57	43	29	29	71	14	14	7

\* Respecto de similar mes del año anterior.

FUENTE : Encuestas a empresas comerciales

ELABORACION: Sección Estudios Económicos, BCRP - Sucursal Piura

## ENCUESTAS INDUSTRIALES

En el mes, el 54 por ciento de las empresas encuestadas mostró incremento en sus ventas respecto a enero 2004; el 31 por ciento, decrecimiento y el 15 por ciento no experimentó variación alguna. Entre las empresas con comportamiento positivo sobresalen las de procesamiento pesquero, una hilandería y un molino de trigo.

### ENCUESTA DE VENTAS DE EMPRESAS INDUSTRIALES DE PIURA - ENERO 2005

(En Porcentaje Respecto al Total de Empresas Encuestadas)

RUBRO	VENTAS						MAT. PRIMA			PERSPECTIVAS DE VENTAS *						TOTAL DE EMPR.
	ENE05/DIC04			ENE05/ENE04			ENE05/DIC04			FEBRERO 2005			MARZO 2005			
	+	=	-	+	=	-	+	=	-	+	=	-	+	=	-	
1. Alimentos	43	0	57	86	0	14	29	14	57	43	43	14	29	43	29	7
1.1 Aceite comest.	50	0	50	50	0	50	50	0	50	0	100	0	0	50	50	2
1.2 Proc. Pescado	50	0	50	100	0	0	25	25	50	50	25	25	25	50	25	4
1.3 Molinería de trigo	0	0	100	100	0	0	0	0	100	100	0	0	100	0	0	1
2. Bebidas	0	1	0	0	100	0	0	100	0	0	100	0	0	100	0	2
3. Textiles	100	0	0	100	0	0	0	0	100	0	100	0	0	100	0	1
4. Fab. Prod. madera	0	0	100	0	0	100	0	0	100	0	0	100	0	0	100	3
<b>TOTAL</b>	<b>31</b>	<b>15</b>	<b>54</b>	<b>54</b>	<b>15</b>	<b>31</b>	<b>15</b>	<b>23</b>	<b>62</b>	<b>23</b>	<b>46</b>	<b>31</b>	<b>15</b>	<b>46</b>	<b>38</b>	<b>13</b>

\* Respecto de similar mes del año anterior.

Fuente : Encuestas de Emp. Industriales

Elaboración : Sección Estudios Económicos BCRP - Sucursal Piura

La mayoría de las empresas (46 por ciento) no espera cambios en sus ventas de febrero respecto a similar mes del 2004, mientras el 31 por ciento abriga expectativas negativas y el 23 por ciento tiene perspectivas favorables

## ENCUESTAS COMERCIALES

De las empresas encuestadas, 65 por ciento disminuyó sus ventas respecto a enero 2004, mientras que el 23 por ciento no mostró variación y sólo el 12 por ciento experimentó un aumento. Por rubros, el menor desempeño de ventas se apreció en el comercio minorista, dentro del cual, el 68 por ciento de las empresas declarantes observó una contracción.

Con relación a diciembre, el 73 por ciento de las empresas evidenció una disminución en sus ventas (comportamiento normal por estacionalidad, luego de las fiestas de fin de año), en tanto que el 15 por ciento registró un aumento en las mismas. Para febrero y marzo, las perspectivas son favorables, sobre todo para aquellas firmas vinculadas a la campaña escolar.

ENCUESTA DE VENTAS DE EMPRESAS COMERCIALES PIURA -ENERO 2005  
(en porcentajes respecto al total de empresas)

RUBRO	VENTAS						STOCK DE MERCADERIA			PERSPECTIVAS DE VENTAS						N° DE EMP
	ENE05/ENE04			ENE05/DIC04			ENE05/DIC04			FEBRERO			MARZO			
	+	=	-	+	=	-	+	=	-	+	=	-	+	=	-	
<b>A) SECTOR COMERCIO</b>	<b>12</b>	<b>23</b>	<b>65</b>	<b>15</b>	<b>12</b>	<b>73</b>	<b>15</b>	<b>38</b>	<b>46</b>	<b>42</b>	<b>27</b>	<b>31</b>	<b>54</b>	<b>27</b>	<b>19</b>	<b>26</b>
<b>1. VTAS. MINORISTAS</b>	<b>16</b>	<b>16</b>	<b>68</b>	<b>16</b>	<b>11</b>	<b>74</b>	<b>11</b>	<b>42</b>	<b>47</b>	<b>42</b>	<b>26</b>	<b>32</b>	<b>47</b>	<b>32</b>	<b>21</b>	<b>19</b>
1.1 Almacenes	0	0	100	0	0	100	0	0	100	0	0	100	0	0	100	1
1.2 Confecciones y Telas	0	100	0	0	0	100	0	0	100	0	0	100	100	0	0	1
1.3 Prendas de Vestir	0	0	100	0	0	100	33	33	33	67	33	0	67	33	0	3
1.4 Calzado	0	0	100	0	0	100	0	33	67	33	33	33	67	33	0	3
1.5 Prod. Farmacéuticos	0	50	50	0	100	0	0	100	0	50	50	0	0	100	0	2
1.6 Muebles	0	0	100	0	0	100	0	0	100	0	0	100	100	0	0	1
1.8 Mat. Const.Ferretería	60	0	40	60	0	40	20	40	40	60	20	20	20	40	40	5
1.9 Cueros y Suelas	0	0	100	0	0	100	0	0	100	0	0	100	0	0	100	1
1.10 Librería	0	0	100	0	0	100	0	100	0	100	0	0	100	0	0	1
1.11 Oxígeno Industrial	0	100	0	0	0	100	0	100	0	0	100	0	100	0	0	1
<b>2. VTAS. MAYORISTAS</b>	<b>0</b>	<b>43</b>	<b>57</b>	<b>14</b>	<b>14</b>	<b>71</b>	<b>29</b>	<b>29</b>	<b>43</b>	<b>43</b>	<b>29</b>	<b>29</b>	<b>71</b>	<b>14</b>	<b>14</b>	<b>7</b>
2.1 Productos Abarrotes	0	0	100	0	0	100	50	0	50	100	0	0	100	0	0	2
2.3 Vta. De combustible	0	100	0	0	100	0	0	100	0	0	100	0	0	100	0	1
2.4 Vta./Alq. de Maq.	0	0	100	0	0	100	0	50	50	50	50	0	100	0	0	2
2.5 Gas(GLP)/Oxígeno	0	100	0	0	0	100	0	0	100	0	0	100	100	0	0	1
2.6 Vta. De camas y	0	100	0	100	0	0	100	0	0	0	0	100	0	0	100	1
<b>B) SECTOR SERVICIOS</b>	<b>0</b>	<b>0</b>	<b>100</b>	<b>0</b>	<b>0</b>	<b>100</b>	<b>0</b>	<b>0</b>	<b>100</b>	<b>0</b>	<b>0</b>	<b>100</b>	<b>100</b>	<b>0</b>	<b>0</b>	<b>1</b>
3.1 Hospedaje	0	0	100	0	0	100	0	0	100	0	0	100	100	0	0	1

FUENTE : Empresas Comerciales de Piura

ELABORACION: Sección de Estudios Económicos, BCRP - Sucursal Piura

### 2.5. Construcción

El sector construcción, medido indirectamente por los despachos de cemento hacia Piura, creció 17 por ciento respecto a enero 2004, impactado por la ejecución de obras del sector público y privado.

#### DESPACHOS DE CEMENTO

Toneladas

	2004		2005	VAR %	
	ENERO	DICIEMBRE	ENERO	ENE05/ DIC04	ENE05/ ENE04
<b>Despachos de Cemento</b>	11 234	16 049	13 121	-18,2	16,8
<b>Total</b>	<b>11 234</b>	<b>16 049</b>	<b>13 121</b>	<b>-18,2</b>	<b>16,8</b>

ELABORACIÓN : Sección Estudios Económicos BCR - Sucursal Piura.



### III. EMPLEO

El **empleo urbano**, en la empresa privada de 10 a más trabajadores, de las 4 ciudades más importantes de Piura, creció 11,9 por ciento respecto a enero 2004. Incidió en ello la mayor demanda laboral en las ciudades de Sullana, Piura y Talara.

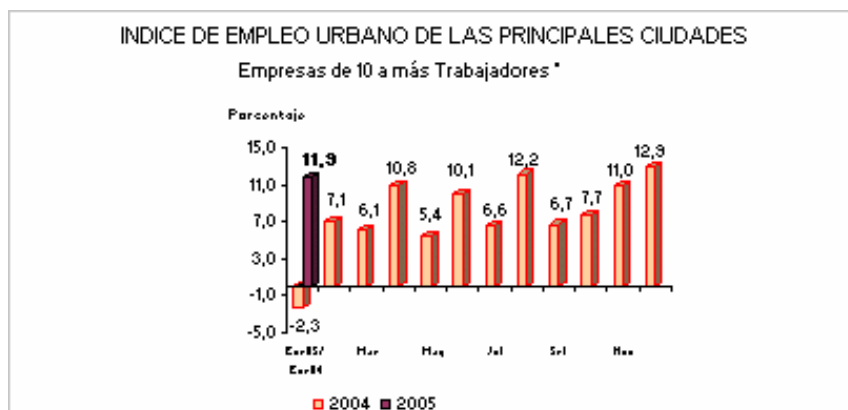

En la ciudad de **Piura**, el número de trabajadores contratados se incrementó 18 por ciento, debido al dinamismo de los sectores industrial, agrícola, de transportes y comunicaciones, de servicios y comercial.

En **Sullana**, el empleo aumentó 41 por ciento, por la mayor demanda de fuerza laboral en la agricultura, industria, comercio y servicios. Un factor determinante fue la dinamización de la agricultura, por efecto de la temporada de producción y exportación de mango y otros productos frutícolas.

En **Talara**, la demanda de trabajo aumentó 18 por ciento; sobre todo, por el dinamismo observado en la actividad extractiva de petróleo, cuya tasa de crecimiento del empleo fue de 35 por ciento.

En contraste, en **Paita** el empleo cayó 10,9 por ciento, por el menor dinamismo en la industria, comercio y sector energético y de agua potable. En este caso, incidió el menor nivel de actividad en la industria pesquera, debido a restricciones de materia prima.

#### EMPLEO URBANO DE LAS PRINCIPALES CIUDADES

Empresas de 10 y más trabajadores \*

SECTOR ECONÓMICO	VAR. % ENE05/ENE04			
	PIURA	PAITA	SULLANA	TALARA
Extractivas	17,1	9,8	331,2	35,5
Industria	44,2	-15,8	17,4	5,5
Elec. Gas y Agua	-6,5	-0,8	-1,6	2,7
Comercio	5,1	-2,3	80,7	-5,9
Tran. y Com.	10,6	15,0	3,0	3,1
Servicios	20,9	53,9	7,5	-10,9
<b>TOTAL</b>	<b>18,0</b>	<b>-10,9</b>	<b>40,9</b>	<b>17,6</b>

\* La información corresponde al primer día de cada mes

FUENTE : DRTPE - Observatorio Socio Económico Laboral - Piura

ELABORACIÓN : Sección Estudios Económicos BCR - Sucursal Piura

## IV. SECTOR EXTERNO

### 4.1. Exportaciones

Las **exportaciones** por las aduanas de Paita y Talara fueron de US\$ 79,3 millones, inferiores en 14,3 por ciento a las registradas en enero del año anterior, por la contracción de las ventas de productos tradicionales (-29,6 por ciento), frente al crecimiento de los no tradicionales de 12,9 por ciento, que resultó insuficiente para compensar el comportamiento negativo aludido.

#### EXPORTACIONES POR PAITA Y TALARA

(Miles de US \$)

PRODUCTOS	2004		2005	VAR %	
	ENERO	DICIEMBRE	ENERO	ENE05/ DIC04	ENE05/ ENE04
<b>I. TRADICIONALES</b>	<b>59 154</b>	<b>23 498</b>	<b>41 632</b>	<b>77,2</b>	<b>-29,6</b>
Mineros	0	0	0	n.d.	n.d.
Petróleo	37 427	7 460	24 031	222,1	-35,8
Agropecuarios	4 595	13 540	8 668	-36,0	88,6
Pesqueros	17 132	2 498	8 933	257,6	-47,9
<b>II. NO TRADICIONALES</b>	<b>33 415</b>	<b>35 137</b>	<b>37 713</b>	<b>7,3</b>	<b>12,9</b>
Agropecuarios	19 792	20 037	24 467	22,1	23,6
Textiles	1 270	952	961	1,0	-24,3
Pesqueros	11 964	13 871	12 140	-12,5	1,5
Metal Mecánicos	8	98	0	-100,0	-100,0
Químicos	43	53	52	-1,9	20,9
Sidermetalúrgicos	1	0	44	62.757,1	4.300,0
Minerales no Metálicos	130	105	49	-53,2	-62,3
Resto	207	21	0	-100,0	-100,0
<b>TOTAL</b>	<b>92 569</b>	<b>58 635</b>	<b>79 345</b>	<b>35,3</b>	<b>-14,3</b>

FUENTE : Aduanas de Paita y Talara

ELABORACIÓN: Sección Estudios Económicos BCR - Sucursal Piura.

#### EXPORTACIONES POR PAITA Y TALARA

Variación Porcentual Anual

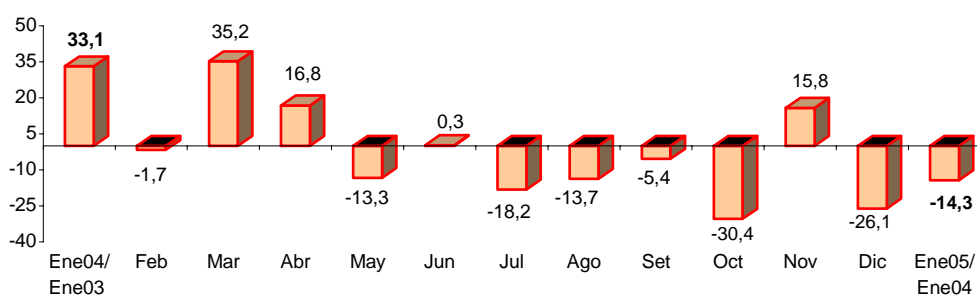

FUENTE : Aduanas Paita y Talara

ELABORACIÓN: Sección Estudios Económicos BCR - Sucursal Piura.

El comportamiento mensual fue determinado, principalmente, por la contracción de las ventas de petróleo (-36 por ciento); pese a lo cual, este producto aportó el 30 por ciento del total de divisas. En el incremento del rubro no tradicional fue decisiva la mayor oferta de productos agropecuarios (con una tasa positiva de 23 por ciento). Destacaron mango (+22 por ciento), hortalizas (+205 por ciento) y banano (+28,2 por ciento).

Cinco países absorbieron, en conjunto, el 68,0 por ciento del total exportado por las aduanas de Paita y Talara:

A **Estados Unidos** se le vendió productos por US\$18,3 millones, entre los cuales destacaron mango (US\$ 9,6 millones), café (US\$3,7 millones) y productos pesqueros no tradicionales (US \$3 millones). Los siguientes destinos fueron **Panamá** con US\$ 10,9 millones y **Guatemala** con US\$10,6 millones en petróleo y derivados.

**España** compró por un total de US\$7,9 millones en diversos productos: harina de pescado por US\$ 2,0 millones, jibias (US\$1,3 millones), hortalizas (US \$1,6 millones) , café (US\$ 762 mil ). **Chile** con US\$ 6 millones, compró harina de pescado (US\$ 4,7 millones) y moluscos y otros invertebrados acuáticos (US\$ 1,2 millones).

**EXPORTACIONES DE PRINCIPALES PRODUCTOS POR PAITA Y TALARA**  
(miles US \$)

PRODUCTOS	2004		2005	VAR %	
	ENERO	DICIEMBRE	ENERO	ENE05/ DIC04	ENE05/ ENE04
<b>A.0.0 TRADICIONALES</b>	<b>59 154</b>	<b>23 498</b>	<b>41 632</b>	<b>77,2</b>	<b>-29,6</b>
<b>A.2.0 PETROLEO Y DERIVADOS</b>	<b>37 427</b>	<b>7 460</b>	<b>24 032</b>	<b>222,1</b>	<b>-35,8</b>
Aceites crudos de petróleo o de mineral bituminoso	37 416	7 460	24 020	222,0	-35,8
Gases de petróleo licuados	11	0	12	n.d.	3,7
<b>A.3.0 AGROPECUARIOS</b>	<b>4 595</b>	<b>13 540</b>	<b>8 668</b>	<b>-36,0</b>	<b>88,6</b>
Café	4 542	13 454	8 568	-36,3	88,6
Algodón	41	53	18	-65,5	-56,0
Cueros y pieles de ovino en bruto	12	0	0	n.d.	-100,0
Azúcar	0	34	82	139,2	n.d.
<b>A.4.0 PESQUEROS</b>	<b>17 132</b>	<b>2 498</b>	<b>8 933</b>	<b>257,6</b>	<b>-47,9</b>
Harina de pescado s/desgrasar impropio para alimentación humana, c	16 952	2 197	8 287	277,2	-51,1
Harina, polvo y pellets de crustáceos, moluscos y otros invertebrados	179	0	0	n.d.	-100,0
Grasas y aceites de pescado	0	301	646	114,7	n.d.
<b>B.0.0 NO TRADICIONALES</b>	<b>33 416</b>	<b>35 137</b>	<b>37 713</b>	<b>7,3</b>	<b>12,9</b>
<b>B.1.0 AGROPECUARIOS</b>	<b>19 862</b>	<b>19 584</b>	<b>24 467</b>	<b>24,9</b>	<b>23,2</b>
Mangos y mangostanes	14 196	11 830	17 321	46,4	22,0
Espárragos	1 204	1 155	894	-22,6	-25,7
Frijoles	1 268	1 754	1 193	-32,0	-5,8
Bananas o plátanos tipo "Cavendish valery" y otros, frescos	899	1 048	1 153	10,0	28,2
Aceites esenciales de limón	278	114	499	337,5	79,5
Frutas; purés y pastas de frutas; jugos de frutas	917	327	473	44,7	-48,5
Hortalizas (alcachofas, cebollas, tomates, achiote) preparadas o conse	521	2 068	1 824	-11,8	250,1
Frutos de los géneros capsicum o pimienta, secos, triturados	199	0	556	n.d.	180,0
Otros	380	1 289	553	-57,1	45,5
<b>B.2.0 TEXTILES</b>	<b>1 312</b>	<b>952</b>	<b>961</b>	<b>0,9</b>	<b>-26,7</b>
Hilados de fibras de algodón, decitex	1 236	931	919	-1,3	-25,6
Desperdicios de hilados de algodón	76	20	42	109,2	-44,8
Otros	0	1	0	-100,0	-100,0
<b>B.3.0 PESQUEROS</b>	<b>11 964</b>	<b>13 733</b>	<b>12 140</b>	<b>-11,6</b>	<b>1,5</b>
Jibias congeladas	2 877	6 700	3 421	-48,9	18,9
Pescado fresco o refrigerado	3 182	3 941	3 398	-13,8	6,8
Pescado congelado	1 432	840	1 806	114,9	26,1
Moluscos e invertebrados acuáticos	1 625	1 831	2 061	12,6	26,8
Colas de langostino y langostinos (sin cocer, congelados)	1 434	0	1 104	n.d.	-23,0
Preparaciones y conservas de pescado	1 414	376	245	-35,0	-82,7
Aletas de tiburón y otros pescados, secos sin ahumar	0	45	106	135,7	n.d.
<b>B.4.0 METALMECANICOS</b>	<b>8</b>	<b>98</b>	<b>0</b>	<b>-100,0</b>	<b>-100,0</b>
Maquinaria y aparatos	8	98	0	-100,0	-100,0
<b>B.5.0 QUIMICOS</b>	<b>43</b>	<b>468</b>	<b>53</b>	<b>-88,8</b>	<b>22,3</b>
Varios	43	468	53	-88,8	22,3
<b>B.6.0 SIDERMETALURGICOS</b>	<b>1</b>	<b>0</b>	<b>0</b>	<b>-100,0</b>	<b>-100,0</b>
Manufacturas de hierro o acero	1	0	0	-100,0	-100,0

## 4.2. Importaciones

Las **importaciones** por las aduanas de Paita y Talara bordearon los US\$ 39,4 millones, lo que significó una disminución de 15 por ciento con relación a enero 2004, principalmente por las menores compras de bienes de capital, no compensadas con el aumento de las correspondientes a insumos.

### IMPORTACIONES POR PAITA Y TALARA (miles US\$)

PRODUCTOS	2004		2005	VAR %	
	ENERO	DICIEMBRE	ENERO	ENE05/ DIC04	ENE05/ ENE04
Bienes de Consumo	112	193	58	-69,9	-48,2
Insumos	11 091	24 510	23 382	-4,6	110,8
Bienes de Capital	35 317	1 584	15 931	906,0	-54,9
Diversos	35	0	0	n.d.	-100,0
<b>TOTAL</b>	<b>46 555</b>	<b>26 287</b>	<b>39 371</b>	<b>49,8</b>	<b>-15,4</b>

FUENTE : Aduanas Paita y Talara

ELABORACIÓN: Estudios Económicos BCR - Sucursal Piura.

### IMPORTACIONES POR PAITA Y TALARA

Variación Porcentual Anual

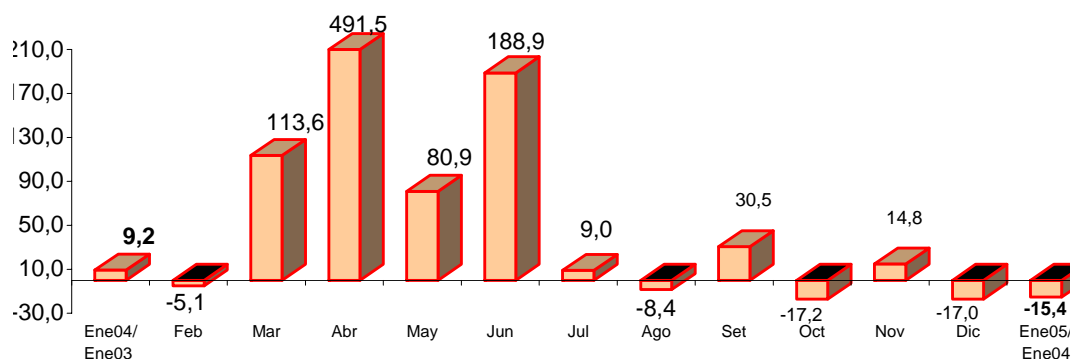

FUENTE : Aduanas Paita y Talara

ELABORACIÓN: Sección Estudios Económicos BCR - Sucursal Piura.

El rubro de insumos se constituyó en el de mayor importancia relativa, con el 59 por ciento del gasto de divisas, sustentado en las compras de aceites crudos de petróleo o de mineral bituminoso (US\$18,3 millones) efectuadas por la aduana de Talara, y de materias primas y productos intermedios para la agricultura e industria (US\$5,1 millones) realizadas por Paita.

A **Estados Unidos** se le compró un total de US\$ 26,3 millones, que incluyen US\$ 15,2 millones en barcos y remolcadores para el transporte de mercancías y US\$ 8,6 millones en aceites crudos de petróleo o de mineral bituminoso y US\$ 2,5 millones en maíz amarillo duro, trigo, aceite de soya, algodón Pima sin cardar, entre otros.

De **Ecuador** provinieron US\$ 9,7 millones en aceites crudos de petróleo o de mineral bituminoso; de **Alemania Occidental** úrea e insumos para uso agrícola por US\$ 1,2 millones; de **Argentina** US\$ 1,2 millones de aceite de soya en bruto y de **Uruguay** trigo por US\$ 453 mil.

IMPORTACIONES POR LA ADUANA DE PAITA Y TALARA - ENERO 2005			
( En miles de US\$)			
	PAITA	TALARA	TOTAL
<b>C.0.0 BIENES DE CONSUMO</b>	<b>58,41</b>	<b>0,00</b>	<b>58,41</b>
<b>C.1.0 BIENES DE CONSUMO NO DURADERO</b>	<b>53,41</b>	<b>0</b>	<b>53,41</b>
Agentes de superficie orgánicos acondicionados para venta al por men	23,50	0	23,50
Ceras de polietileno	12,40	0	12,40
Otras confecciones (guantes, mochilas, sacos de viaje, sombrillas)	8,48	0	8,48
Artículos de bolsillo o de bolso de mano	4,23	0	4,23
Otros	4,81	0	4,81
<b>C.2.0 BIENES DE CONSUMO DURADERO</b>	<b>5,00</b>	<b>0</b>	<b>5,00</b>
Congeladores verticales, ventiladores	5,00	0	5,00
<b>I.0.0 INSUMOS</b>	<b>5 068,39</b>	<b>18 314,2</b>	<b>23 382,57</b>
<b>I.1.0 COMBUSTIBLE, LUBRICANTES Y CONEXOS</b>	<b>0</b>	<b>18314,2</b>	<b>18 314,19</b>
Aceites crudos de petróleo o de mineral bituminoso	0	18314,2	18 314,19
<b>I.2.0 MAT.PRIMAS Y PROD.INTERMEDIOS PARA AGRICULTURA Y I</b>	<b>1 797,15</b>	<b>0</b>	<b>1 797,15</b>
Úreas para uso agrícola	1 248,00	0	1 248,00
Maíz amarillo duro	270,90	0	270,90
Tortas y residuos sólidos de la extracción de aceite de soja (soya)	278,25	0	278,25
<b>I.3.0 MAT.PRIMAS Y PROD.INTERMEDIOS PARA INDUSTRIA</b>	<b>3 271,24</b>	<b>0</b>	<b>3 271,24</b>
Aceite de soya en bruto (inc.desgomado)	1 746,41	0	1 746,41
Trigo	703,97	0	703,97
Aceite de palma en bruto	207,46	0	207,46
Algodón sin cardar ni peinar Pima y Pima-S	74,57	0	74,57
Prep.para flúidos de perforación de pozos ("lodos")	166,30	0	166,30
Sulfato de amonio	153,18	0	153,18
Cloruro de potasio excepto para uso agrícola	45,64	0	45,64
Productos químicos y preparaciones de la ind.química, polímeros natura	76,59	0	76,59
Sacos, bolsas, cajas, cartones y papel y cartón	97,11	0	97,11
<b>K.0.0 BIENES DE CAPITAL</b>	<b>744,65</b>	<b>15 186</b>	<b>15 930,72</b>
<b>K.1.0 MATERIALES DE CONSTRUCCION</b>	<b>181,66</b>	<b>0</b>	<b>181,66</b>
Arenas naturales de cualquier clase	73,14	0	73,14
Arenas silíceas y arenas cuarzosas	50,70	0	50,70
Tubos y otras manufacturas de hierro o acero	30,68	0	30,68
Juntas metaloplasticas	9,66	0	9,66
BENTONITA	9,22	0	9,22
Otros	8,26	0	8,26
<b>K.3.0 BIENES DE CAPITAL PARA LA INDUSTRIA</b>	<b>214,49</b>	<b>0,00</b>	<b>214,49</b>
Partes de maquinaria y aparatos	88,06	0	88,06
Grupos frigoríficos de compresión	52,20	0	52,20
Partes, accesorios e instrumentos y aparatos	74,23	0	74,23
<b>K.4.0 EQUIPO DE TRANSPORTE</b>	<b>348,50</b>	<b>15 186,1</b>	<b>15 534,57</b>
Vehículos automoviles y válvulas	244,23	0	244,23
Motocicletas y velocípedos, motores y tubos	104,27	0	104,27
Barcos para el transporte y otros	0,00	15186,1	15 186,06
<b>TOTAL</b>	<b>5 871,45</b>	<b>33 500,3</b>	<b>39 371,70</b>

## V. MONEDA Y CRÉDITO

### 5.1. Depósitos y obligaciones

En el mes, el saldo de los depósitos se cifró en S/. 774,2 millones, lo que supuso un incremento de 4,7 por ciento respecto a enero 2004. Ello se explicó por el repunte de las captaciones del sector no bancario, que crecieron en 18,4 puntos porcentuales, lo que compensó con creces la disminución observada en los casos de la banca múltiple (-4,7 por ciento) y de la banca de consumo (-15,3 por ciento).

#### DEPÓSITOS Y OBLIGACIONES CON EL PÚBLICO (Miles de Nuevos Soles)

	2004		2005	VAR. %	
	ENERO	DICIEMBRE	ENERO	ENE05/ ENE04	ENE05/ DIC04
<b>I. SISTEMA BANCARIO</b>	<b>436 822</b>	<b>411 221</b>	<b>415 670</b>	<b>-4,8</b>	<b>1,1</b>
<b>Banca Múltiple</b>	<b>431 304</b>	<b>406 691</b>	<b>410 997</b>	<b>-4,7</b>	<b>1,1</b>
. Crédito	133 819	128 252	129 227	-3,4	0,8
. Interbank	72 738	86 560	84 749	16,5	-2,1
. Wiese Sudameris	75 246	55 547	56 008	-25,6	0,8
. Continental	108 653	97 785	103 315	-4,9	5,7
. Financiero	40 848	38 547	37 697	-7,7	-2,2
<b>Banca de Consumo</b>	<b>5 517</b>	<b>4 530</b>	<b>4 673</b>	<b>-15,3</b>	<b>3,2</b>
. Del Trabajo	5 517	4 530	4 673	-15,3	3,2
<b>II. SIST. NO BANCARIO</b>	<b>302 758</b>	<b>352 644</b>	<b>358 528</b>	<b>18,4</b>	<b>1,7</b>
. Caja Rural San Martín	11 993	14 442	15 237	27,1	5,5
. CMAC Piura	208 361	232 444	231 763	11,2	-0,3
. CMAC Paita	23 370	40 300	43 750	87,2	8,6
. CMAC Sullana	59 034	65 458	67 777	14,8	3,5
. EDPYME EDYFICAR	0	0	0	n.d.	n.d.
. EDPYME CAMCO Piura	0	0	0	n.d.	n.d.
<b>TOTAL</b>	<b>739 580</b>	<b>763 865</b>	<b>774 198</b>	<b>4,7</b>	<b>1,4</b>
M/N	311 174	391 432	393 167	26,3	0,4
M/E	428 406	372 433	381 030	-11,1	2,3

FUENTE : Entidades financieras de la región Piura.

ELABORACIÓN: Sección Estudios Económicos, BCRP - Suc. Piura

#### DEPOSITOS EN EL SISTEMA FINANCIERO

Variación Porcentual Anual

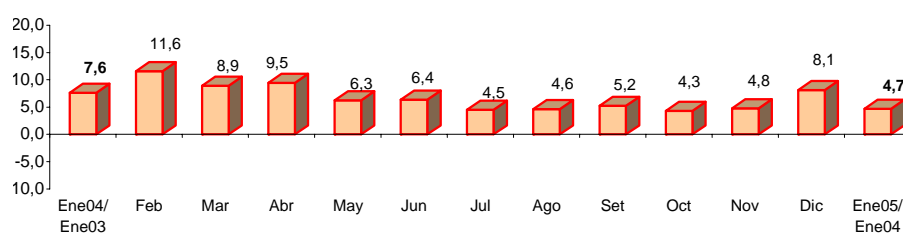

FUENTE : Entidades Financieras de la Región

ELABORACIÓN: Sección Estudios Económicos BCR - Sucursal Piura.

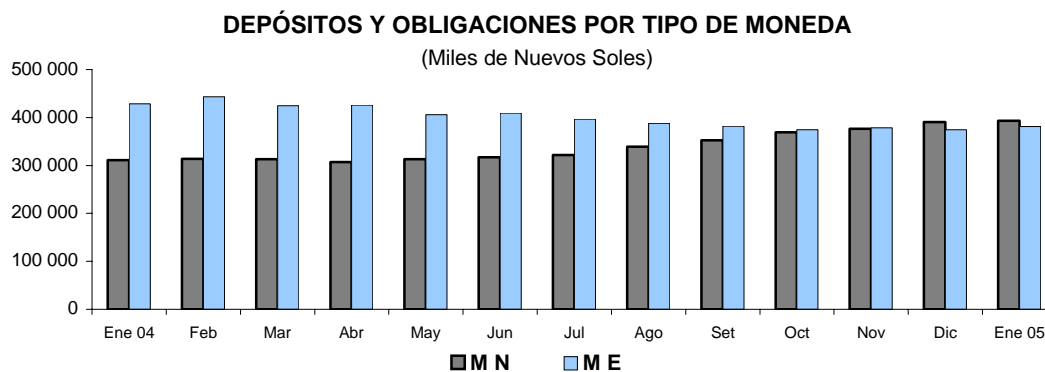

Los depósitos en moneda nacional mantuvieron su dinamismo, al crecer 26 por ciento respecto al saldo de hace un año, en tanto que los denominados en moneda extranjera se contrajeron 11,1 por ciento. En virtud de ello, los primeros ya representan el 46,3 por ciento del total, frente a 40,9 por ciento en enero 2004.

Las obligaciones a la vista experimentaron un ligero incremento de 1,1 por ciento en comparación con igual mes del año precedente, en tanto que los ahorros corrientes crecieron 5,9 por ciento y los depósitos a plazo, 5,2 por ciento. Estos últimos constituyen el componente más significativo en la estructura de las captaciones, al dar cuenta del 57,3 por ciento de éstas.

**EVOLUCION DE LOS DEPOSITOS**  
(Miles de Nuevos Soles)

	2004		2005	VAR. %	
	ENERO	DICIEMBRE	ENERO	ENE05/ ENE04	ENE05/ DIC04
Vista	121.714	116.091	123.021	1,1	6,0
Ahorros	195.786	204.428	207.337	5,9	1,4
A plazo	422.079	443.346	443.839	5,2	0,1
<b>TOTAL DEPOS</b>	<b>739.580</b>	<b>763.865</b>	<b>774.198</b>	<b>4,7</b>	<b>1,4</b>

FUENTE : Entidades financieras de la región.

ELABORACIÓN: Sección de Estudios Económicos del BCRP, Suc. Piura.

Según su participación en los depósitos del sistema, destacaron CMAC Piura, con una significación de 29,9 por ciento, seguida de Banco de Crédito (16,7 por ciento) y Continental (13,3 por ciento). Estas 3 entidades representaron, en conjunto, 60 por ciento dentro de un total de 12 instituciones financieras.

### PARTICIPACIÓN EN DEPÓSITOS ENERO 2005

PUESTO	ENTIDAD	SALDO (Miles S/.)	%
1	. CMAC Piura	231 763	29,9
2	. Crédito	129 227	16,7
3	. Continental	103 315	13,3
4	. Interbank	84 749	10,9
5	. CMAC Sullana	67 777	8,8
6	. Wiese Sudameris	56 008	7,2
7	. CMAC Paita	43 750	5,7
8	. Financiero	37 697	4,9
9	. Caja Rural San Martín	15 237	2,0
10	. Del Trabajo	4 673	0,6
11	. EDPYME EDYFICAR	0	0,0
12	. EDPYME CAMCO Piura	0	0,0
<b>TOTAL</b>		<b>774 198</b>	<b>100,0</b>

**FUENTE** : Instituciones financieras de la región Piura

**ELABORACIÓN:** Sección Estudios Económicos - BCRP Sucursal Piura

## 5.2. Colocaciones

En el mes, el saldo de las colocaciones ascendió a S/. 897,6 millones, con un crecimiento de 10,4 puntos porcentuales respecto a enero 2004. Ello se debió al dinamismo del sector no bancario (26,2 por ciento) y la banca de consumo (34,6 por ciento), en contraste con la banca múltiple que mostró una leve contracción. Ello reflejó la importancia cobrada por el microcrédito y el crédito de consumo en la estructura de los activos del sistema financiero.

### SALDO DE COLOCACIONES EN EL SISTEMA FINANCIERO

Variación Porcentual Anual

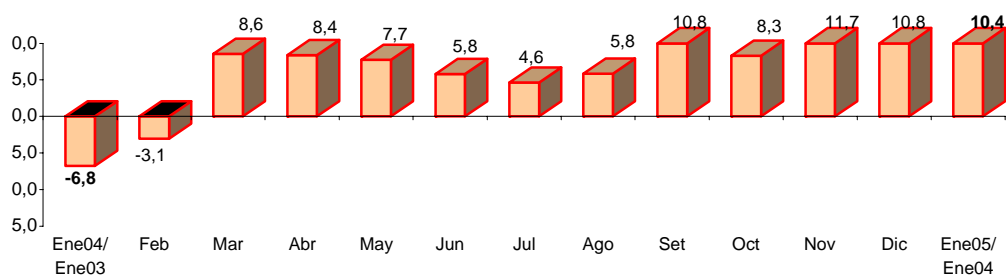

**FUENTE** : Entidades Financieras de la Región

**ELABORACIÓN:** Sección Estudios Económicos BCR - Sucursal Piura.



**COLOCACIONES**  
(Miles de Nuevos Soles)

	2004		2005	VAR%	
	ENERO	DICIEMBRE	ENERO	ENE05/ ENE04	ENE05/ DIC04
<b>I. SISTEMA BANCARIO</b>	<b>570 818</b>	<b>589 521</b>	<b>591 759</b>	<b>3,7</b>	<b>0,4</b>
<b>Banca Múltiple</b>	<b>504 500</b>	<b>501 745</b>	<b>502 504</b>	<b>-0,4</b>	<b>0,2</b>
. Crédito	116 635	68 766	68 410	-41,3	-0,5
. Interbank	122 370	138 985	137 050	12,0	-1,4
. Wiese Sudameris	105 102	93 170	95 243	-9,4	2,2
. Continental	93 650	104 559	107 741	15,0	3,0
. Financiero	66 743	96 265	94 061	40,9	-2,3
<b>Banca de Consumo</b>	<b>66 318</b>	<b>87 776</b>	<b>89 255</b>	<b>34,6</b>	<b>1,7</b>
. Del Trabajo	66 318	87 776	89 255	34,6	1,7
<b>II. SIST. NO BANCARIO</b>	<b>242 231</b>	<b>307 452</b>	<b>305 796</b>	<b>26,2</b>	<b>-0,5</b>
. Caja Rural San Martín	11 161	12 192	12 134	8,7	-0,5
. CMAC Piura	125 429	143 979	142 660	13,7	-0,9
. CMAC Paíta	26 291	33 736	34 387	30,8	1,9
. CMAC Sullana	69 123	101 649	100 389	45,2	-1,2
. EDPYME EDYFICAR	9 264	12 221	12 219	31,9	0,0
. EDPYME CAMCO Piura	964	3 675	4 008	315,5	9,0
<b>TOTAL</b>	<b>813 048</b>	<b>896 974</b>	<b>897 555</b>	<b>10,4</b>	<b>0,1</b>
M/N	463 575	520 904	520 683	12,3	0,0
M/E	349 473	376 070	376 872	7,8	0,2

**FUENTE** : Entidades financieras de la región Piura.

**ELABORACIÓN**: Sección Estudios Económicos, BCRP - Suc. Piura

En el cuadro de participación por entidad financiera, CMAC Piura ostentó la primacía, con una importancia relativa de 15,9 por ciento, aunque seguida muy de cerca por Interbank (15,3 por ciento) y Continental (12 por ciento). En conjunto, estas 3 entidades representaron el 43,2 por ciento del sistema.

**PARTICIPACIÓN EN COLOCACIONES  
ENERO 2005**

<b>PUESTO</b>	<b>ENTIDAD</b>	<b>SALDO (Miles S/.)</b>	<b>%</b>
1	. CMAC Piura	142 660	15,9
2	. Interbank	137 050	15,3
3	. Continental	107 741	12,0
4	. CMAC Sullana	100 389	11,2
5	. Wiese Sudameris	95 243	10,6
6	. Financiero	94 061	10,5
7	. Del Trabajo	89 255	9,9
8	. Crédito	68 410	7,6
9	. CMAC Paíta	34 387	3,8
10	. EDPYME EDYFICAR	12 219	1,4
11	. Caja Rural San Martín	12 134	1,4
12	. EDPYME CAMCO Piura	4 008	0,4
<b>TOTAL</b>		<b>897 555</b>	<b>100,0</b>

**FUENTE** : Instituciones financieras de la región Piura

**ELABORACIÓN:** Sección Estudios Económicos - BCRP Sucursal Piura

El índice de morosidad se incrementó ligeramente respecto del mes precedente: 5,3 por ciento frente a 5,1 por ciento. Sin embargo, el deterioro relativo de la calidad de cartera fue un tanto mayor al comparar con enero 2004, cuando se registró un índice de cartera pesada de 3,6 por ciento. Ello se explicó fundamentalmente por la duplicación de los créditos vencidos.

**ANALISIS DE LA CARTERA PESADA DEL SISTEMA FINANCIERO  
(Saldo en Miles de Nuevos Soles)**

<b>CONCEPTO</b>	<b>2004</b>		<b>2005</b>	<b>VAR. %</b>	
	<b>ENERO</b>	<b>DICIEMBRE</b>	<b>ENERO</b>	<b>ENE05/ ENE04</b>	<b>ENE05/ DIC04</b>
Créditos vencidos	16 279	29 793	32 648	100,6	9,6
Créditos cobranza judicial	13 201	15 724	15 293	15,8	-2,7
Colocaciones brutas	813 048	896 974	897 555	10,4	0,1
<b>Cartera pesada (%) *</b>	<b>3,6%</b>	<b>5,1%</b>	<b>5,3%</b>	<b>47,3</b>	<b>5,3</b>

\* Cartera pesada = (Créditos vencidos + Créditos Cobranza Judicial) / Colocaciones Brutas

**FUENTE** : Entidades financieras de la región Piura

**ELABORACIÓN:** Sección Estudios Económicos - BCRP Sucursal Piura

## CARTERA MOROSA DEL DEPARTAMENTO DE PIURA

	2004		2005	VAR.%	
	ENERO	DICIEMBRE	ENERO	ENE05/ ENE04	ENE05/ DIC04
<b>I. SISTEMA BANCARIO</b>	<b>2,69</b>	<b>4,75</b>	<b>4,71</b>	75,1	-1,0
<b>Banca Múltiple</b>	<b>3,01</b>	<b>3,72</b>	<b>3,61</b>	19,9	-3,2
. Crédito	5,75	10,16	9,14	59,0	-10,1
. Interbank	1,05	0,76	0,97	-7,4	27,7
. Wiese Sudameris	5,14	9,42	8,65	68,5	-8,1
. Continental	1,92	1,78	2,13	11,2	19,8
. Financiero	0,00	0,00	0,00	n.d.	n.d.
<b>Banca de Consumo</b>	<b>0,24</b>	<b>10,63</b>	<b>10,89</b>	4440,8	2,4
. Del Trabajo	0,24	10,63	10,89	4440,8	2,4
<b>II. SIST. NO BANCARIO</b>	<b>5,84</b>	<b>5,69</b>	<b>6,57</b>	12,6	15,5
. Caja Rural San Martín	24,24	16,75	18,99	-21,7	13,4
. CMAC Piura	5,43	5,81	6,36	17,2	9,5
. CMAC Paita	4,24	4,80	6,00	41,6	24,9
. CMAC Sullana	4,10	4,62	5,77	40,9	24,9
. EDPYME EDYFICAR	6,15	5,05	5,61	-8,8	11,1
. EDPYME CAMCO Piura	11,60	4,11	4,37	-62,3	6,3
<b>TOTAL</b>	<b>3,63</b>	<b>5,07</b>	<b>5,34</b>	47,3	5,3

FUENTE : Entidades financieras de la región Piura.

ELABORACIÓN: Sección Estudios Económicos, BCRP Suc. Piura

## VI. SECTOR FISCAL

### 6.1. Ingresos fiscales

En el mes, la recaudación tributaria en Piura ascendió a S/. 37,2 millones, con un crecimiento de 14,3 por ciento respecto a similar mes del 2004. Ello se sustentó en mayores captaciones de todos los impuestos, sobresaliendo el Impuesto a la Renta (28,1 por ciento de crecimiento), IGV (4,6 por ciento) y el rubro IES y Otras contribuciones sociales (8,5 por ciento).

#### RECAUDACIÓN TRIBUTARIA

(Miles de Nuevos Soles)

	2004		2005	VAR.%	
	ENERO	DICIEMBRE	ENERO	ENE05/ ENE04	ENE05/ DIC04
Impuesto General a las Ventas	12 334	16 503	12 901	4,6	-21,8
Impuesto Selectivo al Consumo	467	413	493	5,7	19,4
Impuesto a la Renta	9 409	8 943	12 056	28,1	34,8
Registro Único Simplificado	263	273	273	3,9	0,2
IES, ESSALUD, ONP	9 033	8 773	9 798	8,5	11,7
Otros Impuestos	1 062	2 632	1 706	60,6	-35,2
<b>TOTAL</b>	<b>32 568</b>	<b>37 537</b>	<b>37 226</b>	14,3	-0,8

FUENTE : SUNAT

ELABORACION: Secc. Estudios Económicos BCRP - Sucursal Piura

### INGRESOS TRIBUTARIOS (Variación Porcentual Anual)

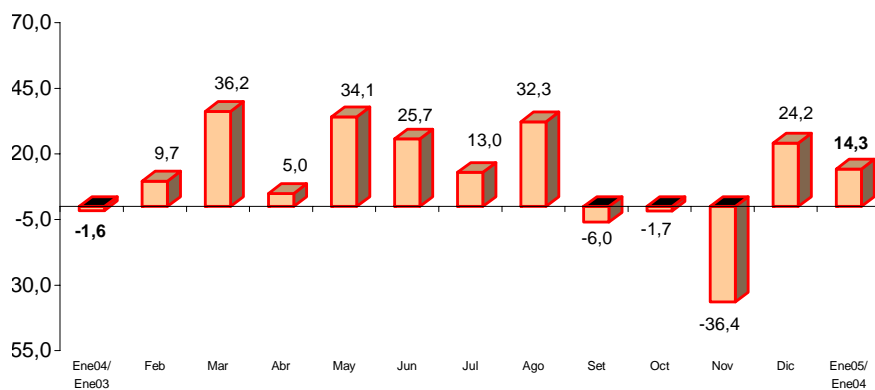

## 6.2. Operaciones del Gobierno Regional

En el mes, el Gobierno Regional ejecutó gastos por S/. 41,1 millones, 18,1 por ciento más que lo efectuado en enero 2004. La mayor parte del financiamiento provino de la fuente de Recursos Ordinarios (87,6 por ciento). En comparación con la meta presupuestaria anual, se ha ejecutado 7,5 por ciento de lo programado.

### GOBIERNO REGIONAL DE PIURA EJECUCIÓN DE GASTOS SEGÚN FUENTE DE INGRESO: ENERO 2005 (Miles de Nuevos Soles)

FUENTE DE FINANCIAMIENTO	PRESUP. ANUAL	EJECUT. MENSUAL	% EJE./PRESUP.
Recursos ordinarios	442 253	36 050	8.2
Canon y sobrecanon	27 861	1 068	3.8
Recursos direct. Recaudados	27 893	1 433	5.1
Donaciones y transferencias	7 617	0	0.0
Fondo de compensación regional	40 465	2 597	6.4
<b>TOTAL</b>	<b>546 088</b>	<b>41 148</b>	<b>7.5</b>

FUENTE: Gobierno Regional de Piura

ELABORACIÓN: Sección Estudios Económicos, BCRP Sucursal Piura

**PIURA: ÍNDICE DE PRECIOS AL CONSUMIDOR**  
(Variaciones Porcentuales)

RUBROS	2004												2005
	ENE	FEB	MAR	ABR	MAY	JUN	JUL	AGO	SET	OCT	NOV	DIC	ENE
<b>ÍNDICE GENERAL</b>	<b>0,15</b>	<b>1,00</b>	<b>1,56</b>	<b>0,04</b>	<b>0,41</b>	<b>0,79</b>	<b>0,47</b>	<b>-0,48</b>	<b>0,10</b>	<b>0,47</b>	<b>-0,22</b>	<b>0,66</b>	<b>0,36</b>
Alimentos y bebidas	-0,26	2,16	2,02	0,20	0,69	1,54	0,73	-1,72	0,08	0,61	-0,93	1,61	0,73
Vestido y calzado	-0,65	-0,10	-1,27	-0,17	-0,13	-0,35	0,3	0,24	0,04	0,02	0,29	-1,04	0,51
Alq. de viv. Comb. Y	1,69	0,20	1,63	-0,04	0,78	0,32	0,61	0,18	0,27	1,06	1,70	0,57	-0,49
Muebles, Enseres y Manten.	0,78	0,09	-0,06	-0,04	-0,14	-0,1	0,31	0,14	0,06	0,31	0,28	-0,10	0,33
Cuidado salud y Serv. Med.	0,50	0,03	-1,03	0,14	0,35	1,57	-0,17	0,34	0,09	-0,01	-3,92	-0,66	0,27
Transportes y Comunic.	0,22	-0,04	3,87	0,24	0,04	0,05	0,1	3,03	0,01	0,40	0,32	-0,25	0,05
Esparc., Divers., Serv. Cul. y Ens.	0,02	0,09	2,83	-0,07	-0,03	-0,3	0,03	-0,04	0,01	-0,12	-0,25	-1,11	0,24
Otros Bienes y Servicios	0,02	-0,49	-0,75	-0,81	-0,43	-0,12	-0,19	-0,19	0,15	-0,40	0,63	0,36	0,24

**FUENTE** : Instituto Nacional de Estadística e Informática

**ELABORACIÓN:** Sección Estudios Económicos BCR - Sucursal Piura

## PIURA : TIPO DE CAMBIO

PERIODO	FIN DEL PERIODO					
	BANCARIO			INFORMAL-PIURA		
	COMPRA	VENTA	PROMEDIO	COMPRA	VENTA	PROMEDIO
<b>2003</b>						
Enero	3,483	3,484	3,484	3,47	3,50	3,485
Febrero	3,478	3,481	3,480	3,47	3,49	3,480
Marzo	3,472	3,475	3,474	3,47	3,49	3,480
Abril	3,461	3,463	3,462	3,44	3,46	3,450
Mayo	3,494	3,496	3,495	3,47	3,49	3,480
Junio	3,475	3,477	3,476	3,45	3,47	3,460
Julio	3,472	3,473	3,473	3,46	3,49	3,475
Agosto	3,479	3,481	3,480	3,466	3,488	3,480
Septiembre	3,462	3,482	3,472	3,46	3,480	3,470
Octubre	3,472	3,473	3,473	3,462	3,48	3,472
Noviembre	3,474	3,475	3,475	3,461	3,480	3,471
Diciembre	3,470	3,472	3,471	3,46	3,47	3,463
<b>2004</b>						
Enero	3,498	3,500	3,499	3,45	3,47	3,464
Febrero	3,472	3,473	3,473	3,46	3,48	3,470
Marzo	3,313	3,314	3,314	3,45	3,48	3,464
Abril	3,450	3,474	3,462	3,45	3,47	3,464
Mayo	3,486	3,535	3,511	3,47	3,49	3,479
Junio	3,468	3,469	3,469	3,46	3,48	3,470
Julio	3,423	3,425	3,424	3,41	3,44	3,432
Agosto	3,363	3,364	3,364	3,33	3,36	3,345
Setiembre	3,344	3,345	3,345	3,34	3,36	0,149
Octubre	3,323	3,325	3,324	3,30	3,33	3,315
Noviembre	3,304	3,306	3,305	3,29	3,31	3,300
Diciembre	3,286	3,288	3,287	3,25	3,28	3,265
<b>2005</b>						
<b>Enero</b>	<b>3,260</b>	<b>3,260</b>	<b>3,260</b>	<b>3,25</b>	<b>3,27</b>	<b>3,263</b>

**NOTA** : Datos que corresponden a la ciudad de Piura

**FUENTE** : BCR - Sucursal Piura

**ELABORACIÓN:** Sección Estudios Económicos BCR - Sucursal Piura

**PIURA: PRODUCCIÓN AGROPECUARIA**

(TM)

PRODUCTOS	2004												2005	VAR%	
	ENE	FEB	MAR	ABR	MAY	JUN	JUL	AGO	SET	OCT	NOV	DIC	ENE	ENE05/ ENE04	ENE05/DI C04
<b>AGRICOLA</b>															
<b>PERMANENTES</b>															
Café	0	0	0	85	124	712	1943	231	19	0	0	0	0	n.d	n.d
Limón	10 816	11 730	15 232	10 975	12006	10726	9982	7 432	7 600	7 610	8 291	9 934	11 588	7,1	16,6
Mango	67 252	29 689	6 482	0	0	0	0	0	0	4 200	12 395	85 313	90 172	34,1	5,7
<b>SEMI PERMANENTES</b>															
Papaya	113	23	32	38	181	93	86	101	88	59	65	109	85	- 24,8	- 22,0
Plátano	13 541	14 184	16 633	14 196	12376	14804	13569	14 506	12 681	13 212	13 564	14 499	14 799	9,3	2,1
Espárrago	15	17	0	0	0	0	0	0	0	0	0	0	0	- 100,0	n.d
<b>TRANSITORIOS</b>															
Algodón	0	0	0	0	116	7352	15352	4 830	960	148	25	0	0	n.d	n.d
Arroz	57 788	0	0	200	12614	102353	66213	3 887	284	498	9 425	1 253	59 183	2,4	4 623,3
Cebada grano	0	0	0	0	0	0	21	143	84	0	0	0	0	n.d	n.d
Frijol G/S	0	0	7	0	32	624	40	75	150	88	131	138	0	n.d	- 100,0
Maíz Amarillo	2 366	8 105	484	0	3576	5943	7823	4 475	861	1 149	2 218	28 747	9 330	294,3	- 67,5
Maíz Amiláceo	0	0	0	0	80	1244	2096	3 987	1 576	0	0	0	0	n.d	n.d
Papa	1 006	945	305	414	648	652	381	658	1 337	802	1 276	584	1 185	17,8	102,9
Trigo	0	0	0	0	0	0	760	3 778	1 514	12	3	0	2	n.d	n.d
Yuca	261	427	86	65	56	225	328	316	568	1 218	496	920	650	149,0	- 29,3
<b>PECUARIO</b>															
<b>AVES</b>															
Carne	1 942	1 997	2 017	2 067	1981	2008	2062	1 994	1 932	1 856	2 033	2 100	2 016	3,8	- 4,0
Huevos	371	379	412	406	392	397	401	379	368	359	374	395	306	- 17,5	- 22,5
<b>VACUNO</b>															
Carne	1 363	1 592	1 500	1 731	1606	1627	1569	1 574	1 948	1 429	1 535	1 853	1 584	16,2	- 14,5
Leche	2 800	2 320	2 248	2 004	2148	2097	2004	2 450	2 310	2 301	2 422	2 193	3 900	39,3	77,8
<b>OVINO</b>															
Carne	115	148	140	148	135	128	150	128	110	110	108	112	113	- 1,7	0,9
Lana	0	0	0	0	0	0	0	0	0	0	0	0	0	n.d	n.d
<b>PORCINO</b>															
Carne	683	694	696	677	640	611	491	613	651	633	516	911	700	2,5	- 23,2
<b>CAPRINO</b>															
Carne	335	365	363	393	365	380	368	350	353	355	398	460	360	7,5	- 21,7

FUENTE : Dirección del Ministerio de Agricultura

ELABORACIÓN: Sección Estudios Económicos BCR - Sucursal Piura

**PIURA: SUPERFICIE SEMBRADA  
(HAS)**

PRODUCTOS	2004												2005	VAR%		
	ENE	FEB	MAR	ABR	MAY	JUN	JUL	AGO	SET	OCT	NOV	DIC	ENE	ENE05/ ENE04	ENE05/ DIC04	
<b>AGRÍCOLAS</b>																
<b>PERMANENTES</b>	<b>6</b>	<b>80</b>	<b>32</b>	<b>10</b>	<b>0</b>	<b>0</b>	<b>0</b>	<b>0</b>	<b>0</b>	<b>0</b>	<b>0</b>	<b>0</b>	<b>0 #</b>	<b>0</b>	n.d.	n.d.
Café	6	80	32	10	0	0	0	0	0	0	0	0	0 #	0	n.d.	n.d.
Limón	0	0	0	0	0	0	0	0	0	0	0	0	0	0	n.d.	n.d.
Mango	0	0	0	0	0	0	0	0	0	0	0	0	0	0	n.d.	n.d.
<b>SEMI PERMANENTES</b>	<b>6</b>	<b>152</b>	<b>22</b>	<b>25</b>	<b>0</b>	<b>0</b>	<b>0</b>	<b>289</b>	<b>0</b>	<b>0</b>	<b>0</b>	<b>0</b>	<b>0 #</b>	<b>0</b>	n.d.	n.d.
Papaya	0	0	0	0	0	0	0	13	0	0	0	0	0 #	0	n.d.	n.d.
Plátano	6	152	22	25	0	0	0	276	0	0	0	0	0	0	n.d.	n.d.
Esparrago	0	0	0	0	0	0	0	0	0	0	0	0	0	0	n.d.	n.d.
<b>TRANSITORIOS</b>	<b>23 691</b>	<b>18 432</b>	<b>16 622</b>	<b>5205</b>	<b>1 784</b>	<b>818</b>	<b>1 646</b>	<b>9 353</b>	<b>6 119</b>	<b>1 969</b>	<b>3 192</b>	<b>6 311</b>	<b>21 051</b>	<b>- 11,1</b>	<b>233,6</b>	
Algodón	10 665	3 046	544	343	176	5	0	0	0	0	0	2 219	10 111	- 5,2	355,7	
Arroz	1 263	10 671	11 182	830	0	352	1 038	2 324	3 964	1 653	9	265	1 219	- 3,5	360,0	
Cebada grano	0	73	77	164	10	0	0	0	0	0	0	0	0	n.d.	n.d.	
Frijol G/S	862	456	5	65	292	0	30	20	90	63	776	813	418	- 51,5	- 48,6	
Maíz Amarillo Duro	954	2 020	1 615	1104	882	214	295	6 818	1 936	5	225	127	935	- 2,0	636,2	
Maíz Amiláceo	9 754	1 424	0	150	0	0	0	0	0	155	1 890	2 661	8 163	- 16,3	206,8	
Papa	70	158	29	119	82	119	76	99	57	82	183	94	122	74,3	29,8	
Sorgo Grano	0	0	0	0	0	0	0	0	0	0	0	0	0	n.d.	n.d.	
Trigo	60	433	3 045	2327	220	11	0	3	5	0	0	0	50	- 16,7	#¡DIV/0!	
Yuca	63	151	125	103	122	117	207	89	67	11	109	132	33	- 47,6	- 75,0	

FUENTE : Dirección del Ministerio de Agricultura

ELABORACIÓN: Sección Estudios Económicos BCR - Sucursal Piura



**PIURA: PRODUCCIÓN MANUFACTURERA  
(TM)**

PRODUCTOS	2004												2005	VAR%	
	ENE	FEB	MAR	ABR	MAY	JUN	JUL	AGO	SET	OCT	NOV	DIC	ENE	ENE05/ ENE04	ENE05/ DIC04
<b>ACEITES COMESTIBLES</b>															
VEGETAL	1 260	680	657	559	721	636	1462	1 369	1 161	1 854	1 373	1 376	1 478	17,3	7,4
COMPUESTO	1 187	1 903	1 152	1099	1042	1242	1515	1 203	981	1 239	1 173	917	958	- 19,3	4,5
<b>HILADOS DE ALGODÓN</b>															
PIMAX	397	345	411	373	433	408	430,06	458	443	434	429	406	390	- 1,8	- 3,8
OPEN-END	0	2	0	0	0	0	0	0	0	0	0	0	0	n.d	n.d
<b>BEBIDAS GASEOSAS*</b>	7 000	6 000	6 000	5915	5500	5975	6490	6 496	5 995	7 039	5 103	6 740	7 000	0,0	3,9
<b>HARINA DE PESCADO</b>	7 487	0	120	49851	52151	46994	28820,9	227	12	1 417	8 243	25 626	8 379	11,9	- 67,3
<b>CONSERVA DE PESCADO</b>	740	293	298	603	410	193	230	550	55	96	732	36	1 046	41,4	2 806,7
<b>ACEITE DE PESCADO</b>	977	0	16	6502	6802	6130	3759	30	2	185	1 173	3 343	1 093	11,9	- 67,3
<b>HARINA DE TRIGO</b>	2 551	3 040	3 153	3427	3427	4478	4258	3896	5109	3 455	4 600	4 600	3 753	47,1	- 18,4
<b>GLP**</b>	154	156	169	148	165	166	156	170	148	117	158	170	165	6,9	- 3,1
<b>GASOLINAS**</b>	360	195	203	193	192	339	267	330	241	190	189	231	160	- 55,4	- 30,5
<b>KEROSENE Y TURBO**</b>	214	227	192	194	116	173	194	193	150	106	256	171	139	- 35,0	- 18,5
<b>DIESEL Y FUEL OIL**</b>	576	370	434	446	583	442	494	532	529	562	499	545	555	- 3,6	1,9

\* Preliminar

\*\* En miles de barriles

FUENTE : Empresas Industriales de la Región Piura

ELABORACIÓN: Sección Estudios Económicos BCR - Sucursal Piura

**PIURA: PRODUCCIÓN DE PETRÓLEO CRUDO**  
(Petróleo en Barriles y Gas en Miles de Pies Cúbicos)

RUBROS	2004												2005	VAR%		
	ENE	FEB	MAR	ABR	MAY	JUN	JUL	AGO	SET	OCT	NOV	DIC	ENE	ENE05/ ENE04	ENE05/ DIC04	
<b>PETRÓLEO</b>	<b>LOTES</b>															
<b>COSTA</b>	<b>549 833</b>	<b>507 114</b>	<b>543 790</b>	<b>521 446</b>	<b>539 311</b>	<b>518 756</b>	<b>525 108</b>	<b>526 248</b>	<b>542 935</b>	<b>583 225</b>	<b>558 849</b>	<b>576 224</b>	<b>587 051</b>	<b>6,8</b>	<b>1,9</b>	
Petroperú																
Petrobras	X	351 535	323 697	346 914	332 330	342 749	327 017	344 141	346 580	344 144	371 543	349 604	364 060	371 698	5,7	2,1
P. Monterrico (Ex -Vegsa)	II	17 078	15 451	16 548	15 859	16 295	16 045	16 769	17 770	16 904	17 680	17 167	17 709	17 747	3,9	0,2
Río Bravo	IV	17 626	15 248	16 511	15 918	16 673	13 177	17 884	16 266	20 061	24 059	25 865	26 969	27 202	54,3	0,9
Mercantile (Ex MPOG)	III	17 437	16 682	17 754	16 393	17 567	20 085	19 121	19 932	20 514	24 062	24 451	25 330	28 097	61,1	10,9
Unipetro	IX	10 163	9 485	9 862	9 366	9 510	9 188	9 482	9 384	9 024	9 297	9 013	9 343	9 306	- 8,4	- 0,4
Sapet	VI VII	112 284	104 524	112 996	108 135	112 530	109 832	113 523	112 085	109 711	112 080	106 607	106 972	105 934	- 5,7	- 1,0
GMP	I Y V	23 710	22 027	23 205	23 445	23 987	23 412	4 188	4 231	22 577	24 504	26 142	25 841	27 067	14,2	4,7
<b>ZÓCALO</b>		<b>350 497</b>	<b>321 900</b>	<b>334 751</b>	<b>327 288</b>	<b>329 333</b>	<b>318 987</b>	<b>327 663</b>	<b>341 161</b>	<b>312 556</b>	<b>327 106</b>	<b>315 995</b>	<b>322 935</b>	<b>319 559</b>	<b>- 8,8</b>	<b>- 1,0</b>
Petrotech	Z-2B	350 497	321 900	334 751	327 288	329 233	318 987	327 663	341 161	312 556	327 106	315 995	322 935	319 559	- 8,8	- 1,0
<b>TOTAL PETRÓLEO PIURA</b>		<b>900330</b>	<b>829014</b>	<b>878541</b>	<b>848734</b>	<b>868644</b>	<b>837743</b>	<b>852 771</b>	<b>867 409</b>	<b>855 491</b>	<b>910 331</b>	<b>874 844</b>	<b>899 159</b>	<b>906 610</b>	<b>0,7</b>	<b>0,8</b>
<b>GAS</b>	<b>LOTES</b>															
<b>Costa</b>		<b>440 172</b>	<b>347 756</b>	<b>309 594</b>	<b>497 249</b>	<b>652 472</b>	<b>681 586</b>	<b>630 626</b>	<b>578 363</b>	<b>580 670</b>	<b>501 399</b>	<b>302 016</b>	<b>495 719</b>	<b>344 067</b>	<b>- 21,8</b>	<b>- 30,6</b>
GMP	I	30 238	30 259	30 824	51 093	72 827	68 522	81 907	88 380	89 602	63 005	92 256	89 502	83 251	175,3	- 7,0
Sapet	VI	169 311	106 547	88 054	82 370	128 884	178 853	194 024	187 936	184 867	123 030	23 624	46 091	25 275	- 85,1	- 45,2
Petrobras	X	221 914	205 156	184 688	219 832	303 549	306 568	303 701	295 015	301 687	311 068	171 762	245 634	219 017	- 1,3	- 10,8
Olimpic	XIII	18 709	5 794	6 028	143 954	147 212	127 632	50 994	7 032	4 514	4 296	14 374	114 492	16 524	- 11,7	- 85,6
<b>Zócalo</b>		<b>331 703</b>	<b>206 856</b>	<b>157 762</b>	<b>239 779</b>	<b>548 966</b>	<b>486 935</b>	<b>556 348</b>	<b>549 258</b>	<b>510 907</b>	<b>377 326</b>	<b>9 466</b>	<b>106 618</b>	<b>2 184</b>	<b>- 99,3</b>	<b>- 98,0</b>
Petrotech	Z-2B	331 703	206 856	157 762	239 779	548 966	486 935	556 348	549 258	510 907	377 326	9 466	106 618	2 184	- 99,3	- 98,0
<b>TOTAL GAS PIURA</b>		<b>771 875</b>	<b>554 612</b>	<b>467 356</b>	<b>737 028</b>	<b>1201 438</b>	<b>1168 521</b>	<b>1 186 974</b>	<b>1 127 621</b>	<b>1 091 577</b>	<b>878 725</b>	<b>311 482</b>	<b>602 337</b>	<b>346 251</b>	<b>- 55,1</b>	<b>- 42,5</b>

Fuente : PERÚPETRO

Elaboración: Sección Estudios Económicos BCR - Sucursal Piura

**PIURA: EXTRACCIÓN PESQUERA  
( TM)**

PRODUCTOS	2004												2005	VAR%	
	ENE	FEB	MAR	ABR	MAY	JUN	JUL	AGO	SET	OCT	NOV	DIC	ENE	ENE05/ ENE04	ENE05/ DIC04
<b>CONSUMO HUMANO DIRECTO</b>	<b>11 134</b>	<b>14 989</b>	<b>16 181</b>	<b>26 177</b>	<b>17 750</b>	<b>29 202</b>	<b>23 702</b>	<b>9 734</b>	<b>16 950</b>	<b>15 725</b>	<b>26 670</b>	<b>16 779</b>	<b>13 589</b>	<b>22,0</b>	<b>- 19,0</b>
CONGELADO	6 906	9 324	10 129	19 666	11 582	22 698	18 579	5 348	12 131	10 847	19 691	12 071	7 455	7,9	- 38,2
ENLATADO	607	980	489	1 973	811	238	161	167	83	36	1 099	4	134	- 77,9	3 250,0
FRESCO	3 621	4 685	5 563	4 538	5 316	6 235	4 938	4 167	4 720	4 806	5 765	4 704	6 000	65,7	27,6
CURADO	0	0	0	0	41	31	24	52	16	36	115	0	0	n.d	n.d
<b>CONSUMO HUMANO INDIRECTO</b>	<b>29 405</b>	<b>330</b>	<b>520</b>	<b>211 984</b>	<b>214 789</b>	<b>197 612</b>	<b>105 281</b>	<b>0</b>	<b>0</b>	<b>7</b>	<b>9 699</b>	<b>80 018</b>	<b>0</b>	<b>- 100,0</b>	<b>- 100,0</b>
HARINA	29 405	330	520	211 984	214 820	197 612	105 281	0	0	7	9 699	80 018	0	- 100,0	- 100,0
<b>TOTAL</b>	<b>40 539</b>	<b>15 319</b>	<b>16 701</b>	<b>238 161</b>	<b>232 539</b>	<b>226 814</b>	<b>128 983</b>	<b>9 734</b>	<b>16 950</b>	<b>15 732</b>	<b>36 369</b>	<b>96 797</b>	<b>13 589</b>	<b>- 66,5</b>	<b>- 86,0</b>

FUENTE : Dirección Regional de Pesquería de Piura

ELABORACIÓN: Sección Estudios Económicos BCR - Sucursal Piura

**PIURA: COSECHAS.**  
(Has)

CULTIVOS	2004												2005	VAR %	
	ENE	FEB	MAR	ABR	MAY	JUN	JUL	AGO	SET	OCT	NOV	DIC	ENE	ENE05/ ENE04	ENE05/D IC04
<b>TRANSITORIOS</b>	<b>7 618</b>	<b>2 194</b>	<b>186</b>	<b>74</b>	<b>2 815</b>	<b>17 727</b>	<b>14 497</b>	<b>11 478</b>	<b>4 490</b>	<b>667</b>	<b>2 455</b>	<b>6 602</b>	<b>8 514</b>	<b>11,8</b>	<b>29,0</b>
Algodón	0	0	0	0	0	0	0	0	0	0	187	0	100	n.d	n.d
Arroz	6 980	0	0	25	1 669	13 583	8 547	512	36	70	1 166	166	5 946	- 14,8	3 481,9
Cebada Grano	0	0	0	0	0	0	33	193	114	0	0	0	0	n.d	n.d
Frijol G/S.	0	0	18	0	40	702	93	64	15	99	231	292	70	n.d	- 76,0
Maíz Amarillo Duro	561	2 104	124	0	962	1 745	2 228	1 158	206	284	658	5 932	2 188	290,0	- 63,1
Maíz Amiláceo	0	0	0	0	80	1 610	2 552	5 365	2 066	0	0	0	0	n.d	n.d
Papa	77	90	31	36	56	56	31	57	134	75	110	46	88	14,3	91,3
Trigo	0	0	0	2	0	0	951	4 079	1 816	11	3	0	2	n.d	n.d
Yuca	0	0	13	11	8	31	62	50	103	128	100	166	120	n.d	- 27,7

**FUENTE** : Dirección del Ministerio de Agricultura Piura

**ELABORACIÓN:** Sección Estudios Económicos BCR - Sucursal Piura

**PIURA : PRECIO EN CHACRA DE LOS PRINCIPALES CULTIVOS.  
(NUEVOS SOLES x Kg)**

CULTIVOS	2004												2005	VAR%	
	ENE	FEB	MAR	ABR	MAY	JUN	JUL	AGO	SET	OCT	NOV	DIC	ENE	ENE05/ ENE04	ENE05/ DIC04
ALGODÓN	0,00	0,00	0,00	0,00	2,38	2,26	2,30	2,24	2,18	2,07	1,90	0,0	0,00	n.d	n.d
ARROZ	0,89	0,00	0,00	1,16	1,10	1,17	1,14	1,08	1,10	1,32	1,25	1,21	1,37	53,9	13,2
CAFÉ	0,00	0,00	0,00	3,00	3,00	3,20	3,30	2,80	2,90	0,00	0,00	0,00	0,00	n.d	n.d
CEBADA GRANO	0,00	0,00	0,00	0,00	0,00	0,00	0,65	0,57	0,60	0,00	0,00	0,00	0,00	n.d	n.d
ESPÁRRAGO	0,00	0,00	0,00	0,00	0,00	0,00	0,00	0,00	0,00	0,00	0,00	0,00	0,00	n.d	n.d
FRIJOL G/S.	0,00	0,00	0,00	0,00	1,00	1,50	1,25	1,20	1,39	1,40	1,80	1,65	1,10	n.d	- 33,3
LIMÓN	0,24	0,24	0,29	0,26	0,31	0,33	0,40	0,63	0,60	0,68	0,49	0,32	0,26	8,3	- 18,8
MAÍZ AMARRILLO DURO	0,52	0,51	0,50	0,60	0,53	0,68	0,67	0,59	0,67	0,60	0,58	0,54	0,51	- 1,9	- 5,6
MAÍZ AMILÁCEO	0,00	0,00	0,00	0,00	1,20	0,75	0,75	0,62	0,73	0,00	0,00	0,00	0,00	n.d	n.d
MANGO	0,48	0,50	0,81	0,00	0,00	0,00	0,00	0,00	0,00	0,50	0,81	0,59	0,64	33,3	8,5
PAPA	0,58	0,50	0,50	0,45	0,54	0,40	0,40	0,67	0,58	0,49	0,39	0,53	0,31	- 46,6	- 41,5
PLÁTANO	0,27	0,20	0,18	0,25	0,24	0,26	0,26	0,23	0,24	0,31	0,31	0,29	0,18	- 33,3	- 37,9
TRIGO	0,00	0,00	0,00	0,00	0,00	0,00	0,80	0,61	0,75	0,00	0,60	0,00	0,00	n.d	n.d
YUCA	0,53	0,70	0,63	0,77	0,80	0,45	0,57	0,60	0,64	0,60	0,57	0,55	0,51	- 3,8	- 7,3

FUENTE : Dirección del Ministerio de Agricultura Piura

ELABORACIÓN: Sección Estudios Económicos BCR - Sucursal Piura

**PIURA: RENDIMIENTO  
(Kg/Has)**

CULTIVOS	2004												2005	VAR %	
	ENE	FEB	MAR	ABR	MAY	JUN	JUL	AGO	SET	OCT	NOV	DIC	ENE	ENE05/ ENE04	ENE05/ DIC04
Algodón	n.d.	n.d.	n.d.	n.d.	n.d.	n.d.	n.d.	n.d.	n.d.	n.d.	134	n.d.	n.d.	n.d.	n.d.
Arroz	8279,1	n.d.	n.d.	8000,0	7557,8	7535,4	7746,9	7591,8	7888,9	7114,3	8 083	7 548	9 953	20,2	31,9
Cebada Grano	n.d.	n.d.	n.d.	n.d.	n.d.	n.d.	636,4	74,1	736,8	n.d.	n.d.	n.d.	n.d.	n.d.	n.d.
Frijol G/S.	n.d.	n.d.	388,9	n.d.	800,0	888,9	430,1	1171,9	n.d.	888,9	567	473	0	n.d.	- 100,0
Maíz Amarillo Duro	4217,5	3852,2	3903,2	n.d.	3717,3	3405,7	3511,2	3864,4	4179,6	4045,8	3 371	4 846	4 264	1,1	- 12,0
Maíz Amiláceo	n.d.	n.d.	n.d.	n.d.	1000,0	772,7	821,3	743,2	762,8	n.d.	n.d.	n.d.	n.d.	n.d.	n.d.
Papa	13064,9	10500,0	9838,7	11500,0	11571,4	11642,9	12290,3	11543,9	9977,6	10693,3	11 600	12 696	13 466	3,1	6,1
Trigo	n.d.	n.d.	n.d.	n.d.	n.d.	n.d.	799,2	926,2	833,7	1090,9	1 000	n.d.	n.d.	n.d.	n.d.
Yuca	n.d.	n.d.	6615,4	5909,1	7000,0	7258,1	5290,3	6320,0	5514,6	9515,6	4 960	5 542	5 417	n.d.	- 2,3

FUENTE : Dirección del Ministerio de Agricultura Piura

ELABORACIÓN: Sección Estudios Económicos BCR - Sucursal Piura

**PIURA: EXPORTACIONES**

(Miles de US \$ Dólares)

RUBROS	2004												2005	VAR%	
	ENE	FEB	MAR	ABR	MAY	JUN	JUL	AGO	SET	OCT	NOV	DIC	ENE	ENE05/ ENE04	ENE05/ DIC04
<b>I. PRODUCTOS TRADICIONALES</b>	<b>36 503</b>	<b>39 703</b>	<b>103 052</b>	<b>19 275</b>	<b>13 003</b>	<b>34 102</b>	<b>41 559</b>	<b>36 740</b>	<b>23 913</b>	<b>31 127</b>	<b>42 459</b>	<b>23 498</b>	<b>41 632</b>	<b>14,1</b>	<b>77,2</b>
Petróleo	14 829	23 073	55 689	10 819	6 650	12 774	6 769	6 249	4 261	8 189	21 261	7460	24 032	62,1	222,1
Algodón	0	0	26	0	0	0	0	0	17.2	36	0	53	18	n.d	- 65,5
Café	4 542	1 092	6 728	1 440	2 581	4 538	8 855	11 885	9 053	12 888	12 154	13 453	8 568	88,6	- 36,3
Harina de Pescado	17 132	15 538	40 609	7 016	3 773	16 790	25 935	18 605	10 582	10 013	9 044	2 498	8 287	- 51,6	231,8
<b>II. PRODUCTOS NO TRADICIONALES</b>	<b>29 035</b>	<b>26 870</b>	<b>74 176</b>	<b>15 056</b>	<b>21 111</b>	<b>22 272</b>	<b>20 845</b>	<b>21 162</b>	<b>16 422</b>	<b>22 127</b>	<b>24 678</b>	<b>35 137</b>	<b>37 713</b>	<b>29,9</b>	<b>7,3</b>
Harina de Marigold	0	0	0	0	0	0	0	0	0	0	0	0	0	n.d	n.d
Espárrago	1 204	1 215	3 389	621	905	1 214	1 100	1 992	1 061	1 700	2 276	1 155	894	- 25,7	- 22,6
Mangos	14 119	12 415	27 695	35	51	14	33	33	0	47	1 315	11 830	17 321	22,7	46,4
Bananos	899	873	2 905	864	987	838	637	713	849	849	0	0	0	- 100,0	n.d
Frijoles	1 267	995	3 223	618	655	818	1 002	1 470	1 748	2 114	1 531	1 754	1 193	- 5,8	- 32,0
Aceite Esencial de Limón	278	658	2 054	128	432	541	0	192	205	64	42	114	499	79,4	337,5
Hilados de Algodón	1 236	1 117	3 305	112	1 465	1 412	779	1 980	764	982	928	931	919	- 25,6	- 1,3
Pescado Congelado	4 614	3 231	12 538	3 049	1 289	2 917	3 937	2 037	1 420	2 558	442	679	1 806	- 60,9	165,9
Conservas de Pescado	1 414	888	3 153	399	799	874	741	1 478	909	407	231	376	245	- 82,7	- 35,0
Langostino	1 127	1 570	4 055	3 481	1 606	2 087	1 820	1 481	204	1 747	0	0	1 104	- 2,1	n.d
Jibias	2 877	3 908	11 859	5 749	7 017	5 874	4 334	2 953	2 539	3 987	9 894	6 700	3 421	18,9	- 48,9

FUENTE : Aduanas Paita

ELABORACIÓN: Sección Estudios Económicos BCR - Sucursal Piura

**PIURA: DEPÓSITOS Y OBLIGACIONES EN EL SISTEMA FINANCIERO**

(En nuevos soles)

RUBROS	2004												2005	VAR%	
	ENE	FEB	MAR	ABR	MAY	JUN	JUL	AGO	SET	OCT	NOV	DIC	ENE	ENE05/ ENE04	ENE05/ DIC04
<b>I. SISTEMA BANCARIO</b>	<b>436 822</b>	<b>457 819</b>	<b>435 766</b>	<b>429 879</b>	<b>409 971</b>	<b>413 836</b>	<b>397 530</b>	<b>400 925</b>	<b>397 629</b>	<b>399 444</b>	<b>407 278</b>	<b>412 196</b>	<b>415 670</b>	<b>- 4,8</b>	<b>0,8</b>
<b>Banca Múltiple</b>	<b>431 304</b>	<b>452 661</b>	<b>430 850</b>	<b>424 969</b>	<b>405 262</b>	<b>408 722</b>	<b>393 225</b>	<b>396 336</b>	<b>392 989</b>	<b>394 903</b>	<b>402 642</b>	<b>407 666</b>	<b>410 997</b>	<b>- 4,7</b>	<b>0,8</b>
Crédito	133 819	144 909	140 655	135 112	129 046	126 098	125 045	134 832	122 094	122 775	125 919	129 227	129 227	- 3,4	0,0
Interbank	72 738	82 865	74 394	72 386	73 865	76 483	75 414	78 326	79 497	83 035	84 797	86 560	84 749	16,5	- 2,1
Wiese Sudameris	75 246	70 487	68 136	70 147	56 574	55 218	55 680	52 297	55 743	54 955	54 337	55 547	56 008	- 25,6	0,8
Continental	108 653	112 211	105 208	107 765	103 739	110 132	97 062	93 618	93 856	92 594	94 782	97 785	103 315	- 4,9	5,7
Financiero	40 848	42 189	42 457	39 558	42 038	40 792	40 025	37 263	41 799	41 544	42 806	38 547	37 697	- 7,7	- 2,2
<b>Banca de Consumo</b>	<b>5 517</b>	<b>5 158</b>	<b>4 916</b>	<b>4 910</b>	<b>4 708</b>	<b>5 113</b>	<b>4 305</b>	<b>4 589</b>	<b>4 640</b>	<b>4 541</b>	<b>4 636</b>	<b>4 530</b>	<b>4 673</b>	<b>- 15,3</b>	<b>3,2</b>
Del Trabajo	5 517	5 158	4 916	4 910	4 708	5 113	4 305	4 589	4 640	4 541	4 636	4 530	4 673	- 15,3	3,2
<b>II. SIST. NO BANCARIO</b>	<b>302 758</b>	<b>298 998</b>	<b>301 916</b>	<b>303 201</b>	<b>308 908</b>	<b>312 462</b>	<b>320 784</b>	<b>326 333</b>	<b>336 348</b>	<b>343 985</b>	<b>347 948</b>	<b>352 644</b>	<b>358 528</b>	<b>18,4</b>	<b>1,7</b>
Caja Rural San Martín	11 993	12 529	12 692	12 420	12 486	12 269	12 786	13 637	13 562	13 609	13 844	14 442	15 237	27,1	5,5
CMAC Piura	208 361	205 255	208 543	209 447	213 199	211 085	215 401	217 132	220 358	227 193	229 899	232 444	231 763	11,2	- 0,3
CMAC Paita	23 370	27 128	27 167	27 710	29 225	32 933	35 625	37 703	39 046	39 929	39 882	40 300	43 750	87,2	8,6
CMAC Sullana	59 034	54 081	53 514	53 623	53 999	56 176	56 973	57 861	63 382	63 254	64 322	65 458	67 777	14,8	3,5
EDPYME EDYFICAR	0	0	0	0	0	0	0	0	0	0	0	0	0	n.d	n.d
EDPYME CAMCO Piura	0	5	0	0	0	0	0	0	0	0	0	0	0	n.d	n.d
<b>SIST. FINANCIERO</b>	<b>739 580</b>	<b>756 817</b>	<b>737 682</b>	<b>733 080</b>	<b>718 879</b>	<b>726 298</b>	<b>718 314</b>	<b>727 258</b>	<b>733 977</b>	<b>743 429</b>	<b>755 226</b>	<b>764 840</b>	<b>774 198</b>	<b>4,7</b>	<b>1,2</b>
M/N	311 174	313 460	313 328	307 084	313 144	317 043	321 547	339 121	352 221	369 217	376 560	390 413	393 167	26,3	0,7
M/E	428 406	443 357	424 352	425 996	405 735	409 255	396 768	388 137	381 756	374 212	378 666	374 427	381 030	- 11,1	1,8

FUENTE : Entidades Financieras

ELABORACION: Sección Estudios Económicos BCR - Sucursal Piura



**PIURA: SALDO DE COLOCACIONES EN EL SISTEMA FINANCIERO**

(En nuevos soles)

ENTIDADES	2004												2005	VAR%	
	ENE	FEB	MAR	ABR	MAY	JUN	JUL	AGO	SET	OCT	NOV	DIC	ENE	ENE05/ ENE04	ENE05/ DIC04
<b>I. SISTEMA BANCARIO</b>	<b>570 818</b>	<b>587 347</b>	<b>599 509</b>	<b>601 740</b>	<b>598 948</b>	<b>584 734</b>	<b>577 250</b>	<b>570 034</b>	<b>582 744</b>	<b>572 707</b>	<b>594 916</b>	<b>589 165</b>	<b>591 759</b>	<b>3,7</b>	<b>0,4</b>
<b>BANCA MÚLTIPLE</b>	<b>504 500</b>	<b>521 370</b>	<b>534 096</b>	<b>536 240</b>	<b>533 085</b>	<b>518 550</b>	<b>510 702</b>	<b>497 995</b>	<b>507 803</b>	<b>499 602</b>	<b>508 789</b>	<b>501 389</b>	<b>502 504</b>	<b>- 0,4</b>	<b>0,2</b>
Crédito	116 635	114 898	116 524	109 898	104 070	98 232	97 060	84 794	87 636	83 893	76 492	68 410	68 410	- 41,3	0,0
Interbank	122 370	125 400	130 373	131 603	137 177	128 901	123 590	123 760	133 322	127 815	135 993	138 985	137 050	12,0	- 1,4
Wiese Sudameris	105 102	106 111	106 537	112 407	109 683	105 343	99 823	96 570	93 724	92 446	93 586	93 170	95 243	- 9,4	2,2
Continental	93 650	95 255	97 954	99 506	97 779	98 884	103 400	101 430	99 883	101 147	106 722	104 559	107 741	15,0	3,0
Financiero	66 743	79 706	82 708	82 826	84 376	87 190	86 830	91 441	93 238	94 301	95 997	96 265	94 061	40,9	- 2,3
<b>BANCA DE CONSUMO</b>	<b>66 318</b>	<b>65 977</b>	<b>65 413</b>	<b>65 500</b>	<b>65 864</b>	<b>66 184</b>	<b>66 548</b>	<b>72 038</b>	<b>74 941</b>	<b>73 105</b>	<b>86 127</b>	<b>87 776</b>	<b>89 255</b>	<b>34,6</b>	<b>1,7</b>
Del Trabajo	66 318	65 977	65 413	65 500	65 864	66 184	66 548	72 038	74 941	73 105	86 127	87 776	89 255	34,6	1,7
<b>II. SIST. NO BANCARIO</b>	<b>232 004</b>	<b>247 206</b>	<b>255 861</b>	<b>261 428</b>	<b>266 220</b>	<b>265 824</b>	<b>265 322</b>	<b>268 106</b>	<b>277 080</b>	<b>288 367</b>	<b>299 765</b>	<b>307 452</b>	<b>305 796</b>	<b>31,8</b>	<b>- 0,5</b>
Caja Rural San Martín	11 161	11 099	11 151	11 210	11 600	11 861	11 850	10 591	11 666	11 933	11 949	12 192	12 134	8,7	- 0,5
Cmac Piura	125 429	125 202	126 631	127 628	129 463	130 070	130 844	130 817	132 464	137 083	141 990	143 979	142 660	13,7	- 0,9
Cmac Paita	26 291	27 556	29 482	30 241	30 657	31 174	29 553	29 801	30 572	31 084	32 670	33 736	34 387	30,8	1,9
Cmac Sullana	69 123	73 024	78 103	81 981	83 846	81 834	81 857	85 492	90 351	95 190	98 872	101 649	100 389	45,2	- 1,2
EDPYME EDYFICAR	n.d	9 373	9 561	9 563	9 727	9 970	10 014	9 716	10 018	10 638	11 549	12 221	12 219	n.d	0,0
EDPYME CAMCO Piura	n.d	952	933	805	926	915	1 205	1 690	2 010	2 438	2 735	3 675	4 008	n.d	9,0
<b>SIST. FINANCIERO</b>	<b>802 822</b>	<b>834 553</b>	<b>855 370</b>	<b>863 168</b>	<b>865 168</b>	<b>850 558</b>	<b>842 572</b>	<b>838 140</b>	<b>859 824</b>	<b>861 073</b>	<b>894 682</b>	<b>896 618</b>	<b>897 555</b>	<b>11,8</b>	<b>0,1</b>
<b>M/E</b>	<b>463 575</b>	<b>475 299</b>	<b>488 226</b>	<b>497 162</b>	<b>494 756</b>	<b>477 020</b>	<b>467 314</b>	<b>465 855</b>	<b>473 842</b>	<b>480 241</b>	<b>510 405</b>	<b>520 775</b>	<b>520 683</b>	<b>12,3</b>	<b>0,0</b>
<b>M/N</b>	<b>349 473</b>	<b>359 256</b>	<b>367 143</b>	<b>366 006</b>	<b>370 413</b>	<b>373 539</b>	<b>375 258</b>	<b>372 285</b>	<b>385 981</b>	<b>380 832</b>	<b>384 276</b>	<b>375 842</b>	<b>376 872</b>	<b>7,8</b>	<b>0,3</b>

FUENTE : Entidades Financieras

ELABORACIÓN: Sección Estudios Económicos BCR - Sucursal Piura

**PIURA: CARTERA MOROSA DEL SISTEMA FINANCIERO  
( Variación Porcentual )**

ENTIDAD	2004												2005	VAR%	
	ENE	FEB	MAR	ABR	MAY	JUN	JUL	AGO	SET	OCT	NOV	DIC	ENE	ENE05/ ENE04	ENE05/ DIC04
<b>I. SISTEMA BANCARIO</b>	<b>2,69</b>	<b>2,59</b>	<b>2,54</b>	<b>2,91</b>	<b>3,65</b>	<b>3,33</b>	<b>4,75</b>	<b>5,52</b>	<b>5,36</b>	<b>5,71</b>	<b>6,08</b>	<b>4,63</b>	<b>4,71</b>	<b>74,9</b>	<b>1,6</b>
<b>Banca Múltiple</b>	<b>3,01</b>	<b>2,89</b>	<b>2,83</b>	<b>3,24</b>	<b>4,07</b>	<b>3,72</b>	<b>5,34</b>	<b>5,42</b>	<b>5,23</b>	<b>5,53</b>	<b>5,37</b>	<b>3,58</b>	<b>3,61</b>	<b>19,8</b>	<b>0,7</b>
. Crédito	5,75	5,75	5,78	8,29	8,78	7,43	7,75	8,30	8,04	8,83	9,69	9,14	9,14	59,0	0,0
. Interbank	1,05	1,06	1,12	1,11	1,04	0,95	0,79	0,83	0,52	1,14	0,81	0,76	0,97	- 7,4	27,7
. Wiese Sudameris	5,14	4,95	4,85	4,32	8,27	8,31	16,60	17,59	17,99	18,17	17,99	9,42	8,65	68,4	- 8,1
. Continental	1,92	1,96	1,77	1,99	2,09	2,04	2,13	1,91	1,98	1,95	1,87	1,78	2,13	11,1	19,8
. Financiero	0,00	0,00	0,00	0,00	0,00	0,00	0,00	0,00	0,00	0,00	0,00	0,00	0,00	n.d	n.d
<b>Banca de Consumo</b>	<b>0,24</b>	<b>0,24</b>	<b>0,24</b>	<b>0,19</b>	<b>0,24</b>	<b>0,24</b>	<b>0,23</b>	<b>6,21</b>	<b>6,19</b>	<b>6,89</b>	<b>10,23</b>	<b>10,63</b>	<b>10,89</b>	<b>4 436,2</b>	<b>2,4</b>
. Del Trabajo	0,24	0,24	0,24	0,19	0,24	0,24	0,23	6,21	6,19	6,89	10,23	10,63	10,89	4 436,2	2,4
<b>II. SIST. NO BANCARIO</b>	<b>5,84</b>	<b>6,29</b>	<b>5,92</b>	<b>6,16</b>	<b>6,14</b>	<b>6,14</b>	<b>6,39</b>	<b>6,07</b>	<b>6,00</b>	<b>6,40</b>	<b>6,31</b>	<b>5,69</b>	<b>6,57</b>	<b>12,5</b>	<b>15,5</b>
. Caja Rural M. Grau	24,24	29,70	22,55	20,88	18,86	17,63	19,61	17,09	16,14	19,83	20,09	16,75	18,99	- 21,7	13,4
. CMAC Piura	5,43	5,96	5,76	6,18	6,23	6,13	6,11	5,82	5,98	6,20	6,34	5,81	6,36	17,2	9,5
. CMAC Paita	4,24	3,93	4,21	4,77	5,03	4,87	6,38	6,78	6,20	6,17	5,84	4,80	6,00	41,5	24,9
. CMAC Sullana	4,10	4,07	4,27	4,39	4,43	4,65	4,64	4,65	4,43	4,89	4,64	4,62	5,77	40,8	24,9
. EDPYME EDYFICAR	n.d	6,58	6,58	7,02	7,24	8,03	7,80	7,23	7,55	7,64	7,17	5,05	5,61	n.d	11,1
. EDPYME CAMCO Piura	n.d	12,94	14,21	19,13	15,45	13,74	13,35	10,10	8,28	7,86	6,90	4,11	4,37	n.d	6,3
<b>SISTEMA FINANCIERO</b>	<b>3,63</b>	<b>3,69</b>	<b>3,55</b>	<b>3,90</b>	<b>4,41</b>	<b>4,21</b>	<b>5,27</b>	<b>5,70</b>	<b>5,56</b>	<b>5,94</b>	<b>6,15</b>	<b>4,99</b>	<b>5,34</b>	<b>47,1</b>	<b>6,9</b>

FUENTE : Entidades Financieras de Piura

ELABORACIÓN: Sección Estudios Económicos BCR - Sucursal Piura

**PIURA: RECAUDACIÓN TRIBUTARIA**  
(Miles de Nuevos Soles)

CONCEPTO	2 004												2 005	VAR%		ENERO - ENERO		
	ENE	FEB	MAR	ABR	MAY	JUN	JUL	AGO	SET	OCT	NOV	DIC	ENE	ENE05/ ENE04	ENE05/ DIC04	2004	2005	VAR %
IGV	12 334	11 432	14 606	13 557	15 724	17 084	14 707	17 500	18 068	12 279	19 589	16 503	12 901	4,6	-21,8	12 334	12 901	4,6
ISC	467	597	557	370	526	778	524	735	507	363	391	413	493	5,7	19,4	467	493	5,7
Renta	9 409	8 567	9 849	12 696	8 577	9 645	8 745	10 947	8 855	9 672	8 599	8 943	12 056	28,1	34,8	9 409	12 056	28,1
RUS	263	291	267	243	241	251	247	244	300	270	280	273	273	3,9	0,2	263	273	3,9
IES, ESSALUD, ONP	9 033	7 082	8 473	7 080	7 792	7 650	8 048	10 021	8 861	7 158	7 262	8 773	9 798	8,5	11,7	9 033	9 798	8,5
Otros	1 062	1 114	1 537	1 794	1 523	1 901	1 598	1 914	2 076	1 557	1 878	2 632	1 706	60,6	-35,2	1 062	1 706	60,6
<b>TOTAL</b>	<b>32 568</b>	<b>29 083</b>	<b>35 289</b>	<b>35 741</b>	<b>34 383</b>	<b>37 309</b>	<b>33 869</b>	<b>41 359</b>	<b>38 666</b>	<b>31 301</b>	<b>37 999</b>	<b>37 537</b>	<b>37 226</b>	<b>14,3</b>	<b>-0,8</b>	<b>32 568</b>	<b>37 226</b>	<b>14,3</b>

FUENTE : SUNAT

ELABORACION: Sección de Estudios Económicos del BCRP - Sucursal Piura