

**BANCO CENTRAL DE RESERVA DEL PERÚ**  
**SEDE REGIONAL PIURA**



**SÍNTESIS LAMBAYEQUE**

**DICIEMBRE 2005**



**DEPARTAMENTO ESTUDIOS ECONÓMICOS**

## ÍNDICE

	Pág.
<b>INTRODUCCIÓN</b> .....	<b>3</b>
<b>I. INFLACIÓN</b> .....	<b>4</b>
<b>II. PRODUCCIÓN</b> .....	<b>5</b>
2.1. PRODUCCIÓN AGROPECUARIA .....	5
2.2. PRODUCCIÓN PESQUERA.....	9
2.3. PRODUCCIÓN MANUFACTURERA .....	10
2.4. SECTOR CONSTRUCCIÓN.....	12
<b>III. MONEDA Y BANCA</b> .....	<b>13</b>
3.1. DEPÓSITOS Y OBLIGACIONES.....	13
3.2. COLOCACIONES.....	15
<b>IV. SECTOR FISCAL</b> .....	<b>17</b>
4.1. INGRESOS FISCALES .....	17
4.2. GASTOS DEL GOBIERNO REGIONAL.....	18

## INTRODUCCIÓN

El **Índice de Precios al Consumidor** de la ciudad de Chiclayo aumentó 0,47 por ciento en diciembre, principalmente por el aumento en los precios promedio de los grupos de "Alimentos y bebidas" (0,83 por ciento), "Transportes y comunicaciones" (0,42 por ciento) y "Cuidado y conservación de la salud" (0,41 por ciento). La inflación anual fue de -0,16 por ciento, en contraste con la tasa inflacionaria de 1,49 por ciento registrada en Lima Metropolitana.

La **producción de bienes** en el departamento de Lambayeque aumentó 8,9 por ciento respecto a diciembre del año pasado. Este resultado se asocia al desempeño positivo que se observó en el sector construcción y el sector agropecuario. En lo que va del año, el crecimiento fue del 5,4 por ciento.

La **producción pesquera** cayó en 59,1 por ciento con relación a igual mes del año pasado, por el menor desembarque de casi todas las especies. Se extrajeron 235 TM de especies para consumo humano en fresco, frente a 544 TM en diciembre del 2004.. En el año 2005, los niveles de pesca ascendieron a 2 433 T.M frente a 4 403 T.M del año anterior.

La **producción manufacturera** se contrajo levemente (-0,4 por ciento) en el mes bajo análisis respecto a similar período del año anterior. Esto refleja comportamientos disímiles según rama fabril ya que mientras decreció la producción de cerveza, alcohol etílico, arroz envasado, aceite esencial de limón y café soluble, se observó una recuperación en los casos del azúcar, fideos y cáscara deshidratada de limón. En el año, la producción industrial cayó 17,3 por ciento.

El **sector de la construcción**, medido indirectamente a través de los despachos de cemento hacia el departamento, creció 42,1 por ciento comparado con diciembre del 2004. En el año, el sector registró un crecimiento del 14,2 por ciento.

En el **sector financiero**, el saldo de los depósitos en el mes bajo análisis cerró en S/.596,5 millones, creciendo 17,8 por ciento respecto a diciembre del 2004. De otro lado, el saldo de las colocaciones se ubicó en el orden de los S/.727,8 millones, denotando un incremento del 17,6 por ciento.

La **recaudación tributaria** en el mes bajo análisis bordeó los S/.14,1 millones, creciendo 25,6 por ciento con relación a diciembre del 2004. Este desempeño responde básicamente a mayores captaciones del Impuesto Selectivo al consumo (10 296,9 por ciento) y del Impuesto Extraordinario de Solidaridad (252,4 por ciento), mientras que el Impuesto General a las Ventas y el Impuesto a la Renta, muestran una contracción de 19,3 y 24,6 por ciento, respectivamente.

## I. INFLACIÓN

El **Índice de Precios al Consumidor** de la ciudad de Chiclayo aumentó 0,47 por ciento en diciembre, principalmente por el aumento en los precios promedio de los grupos de "Alimentos y bebidas" (0,83 por ciento), "Transportes y comunicaciones" (0,42 por ciento) y "Cuidado y conservación de la salud" (0,41 por ciento).

### VARIACIÓN POR GRUPOS DE CONSUMO

GRUPOS DE CONSUMO	PONDERACIÓN	VARIACIÓN %		
		DIC05/ NOV05	DIC04/ DIC05	DIC05/ DIC04
<b>ÍNDICE GENERAL</b>	<b>100.00</b>	<b>0.47</b>	<b>-0.16</b>	<b>-0.16</b>
1. Alimentos y Bebidas	50.21	0.83	-2.89	-2.89
2. Vestido y Calzado	7.34	0.03	-0.27	-0.27
3. Alquiler de Viv. Comb.y	13.66	0.18	5.07	5.07
4. Muebles y Enseres	4.76	0.07	1.04	1.04
5. Cuid. y Conserv. de Salt	2.49	0.41	1.55	1.55
6. Transportes y Comunica	9.35	0.42	3.31	3.31
7. Enseñanza y Cultura	5.55	0.01	-0.95	-0.95
8. Otros Bienes y Servicios	6.63	0.00	-0.69	-0.69

FUENTE : INEI

ELABORACIÓN: Sección Estudios Económicos BCRP-Sucursal Piura

La inflación anual fue de **-016** por ciento, en contraste con la tasa inflacionaria de 1,49 por ciento registrada en Lima Metropolitana.

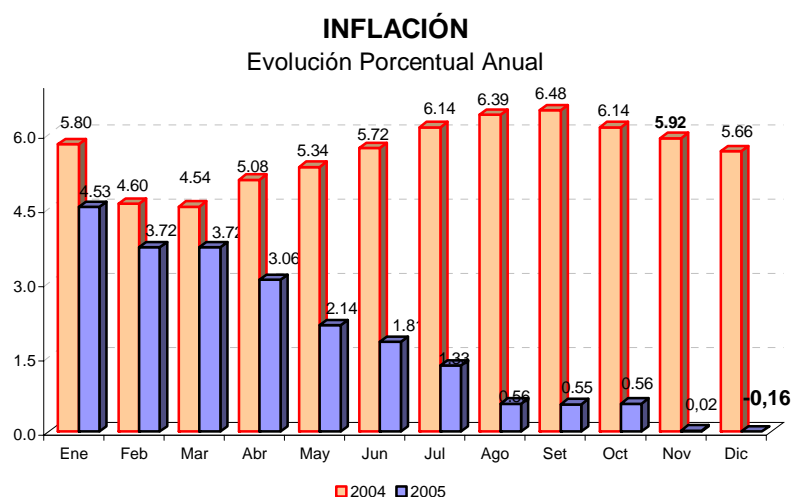

## II. PRODUCCIÓN

La **producción de bienes** en el departamento de Lambayeque aumentó 8,9 por ciento respecto a diciembre del año pasado. Este resultado se asocia al desempeño positivo que se observó en el sector construcción y el sector agropecuario. En lo que va del año, el crecimiento fue del 5,4 por ciento.

### INDICADOR DE PRODUCCIÓN

(variación porcentual)

Sectores	Diciembre	Enero - Diciembre
Agropecuario	9.3	32.0
Pesca	-59.1	-46.1
Manufactura	-0.4	-17.3
Construcción	42.1	14.2
<b>TOTAL</b>	<b>8.9</b>	<b>5.4</b>

### 2.1. Producción Agropecuaria

En diciembre, la **producción agropecuaria** creció en 9,3 por ciento con relación a igual mes del 2004, por la expansión de los sub-sectores agrícola (10,4 por ciento) y pecuario (7,3 por ciento). En el presente año, el crecimiento fue de 32,0 por ciento por la evolución positiva de ambos subsectores.

### PRODUCCION AGROPECUARIA

(Variación Porcentual) \*

Sector	Diciembre	Enero-Diciembre
<b>Agropecuario</b>	<b>9.3</b>	<b>32.0</b>
Agrícola	10.4	44.5
Pecuario	7.3	3.7

\* Del valor bruto de la producción

FUENTE : Dirección Regional Agraria - Lambayeque

ELABORACIÓN : Sección Estudios Económicos, BCRP -Suc. Piura

### PRODUCCIÓN AGROPECUARIA

Variación Porcentual Anual

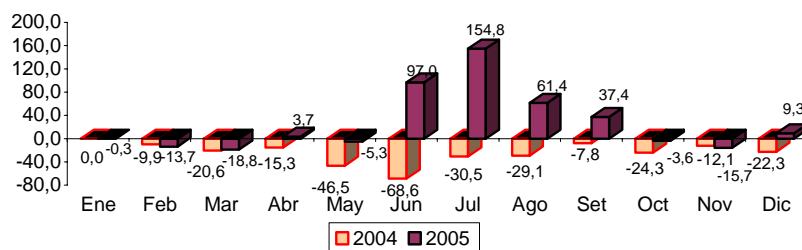

FUENTE : Dirección de Agricultura - Región Lambayeque

ELABORACIÓN: Sección Estudios Económicos BCR - Sucursal Piura.

En el **mes de análisis**, el desempeño positivo del subsector agrícola se explica principalmente por la mayor producción de limón (6,2 por ciento) y frijol caupi (84,5 por ciento).

La producción de arroz fue similar a la de diciembre del año pasado (2 355 T.M versus 2 345 T.M), sin embargo, provino de una mayor superficie cosechada (430 Has frente a 260 Has), ya que se observó una fuerte caída en el rendimiento de este cultivo ante una situación de escasez del recurso hídrico.

#### PRODUCCIÓN AGRÍCOLA (TM)

CULTIVOS	2004		2005		VAR %		ENERO - DICIEMBRE		
	DICIEMBRE	NOVIEMBRE	DICIEMBRE	DIC05/ NOV05	DIC05/ DIC04	2004	2005	VAR %	
Algodón	361	31	0	-100,0	-100,0	9 139	26 325	188,1	
Arroz	2 345	0	2 355	n.d.	0,4	86 267	355 075	311,6	
Frijol Caupi	239	39	441	1.030,8	84,5	4 406	4 207	-4,5	
Limón	2 855	2 988	3 031	1,4	6,2	43 970	44 298	0,7	
Maíz Amiláceo	245	268	130	-51,5	-46,9	2 206	4 146	87,9	
Maíz Amarillo Duro	4 118	3 283	2 104	-35,9	-48,9	56 040	80 179	43,1	
Maíz choclo	965	213	1 491	600,0	54,5	15 021	19 614	30,6	
Papa	0	1 250	735	-41,2	n.d.	3 832	10 756	180,7	
Trigo	0	0	0	n.d.	n.d.	837	400	-52,2	
Mango	385	0	358	n.d.	-7,0	31 495	22 526	-28,5	
Maracuyá	570	452	593	31,2	4,0	5 518	5 576	1,1	
Caña de azúcar	156 436	159 667	154 833	-3,0	-1,0	1640 201	1288 594	-21,4	

FUENTE : Ministerio de Agricultura - Región Lambayeque  
ELABORACIÓN: Sección Estudios Económicos BCR - Sucursal Piura.

En el presente año, la superficie cosechada de arroz aumentó significativamente (205,9 por ciento), por la recuperación de áreas arroceras en Lambayeque y Ferreñafe. Esto, junto con un incremento en la productividad, incidió en una mayor producción (188,1 por ciento).

#### COSECHAS DE CULTIVOS TRANSITORIOS (Has)

CULTIVOS	2004		2005		VAR %		ENERO - DICIEMBRE		
	DICIEMBRE	NOVIEMBRE	DICIEMBRE	DIC05/ NOV05	DIC05/ DIC04	2004	2005	VAR %	
Algodón	0	0	0	n.d.	n.d.	0	0	n.d.	
Arroz	260	0	430	n.d.	65,4	13 698	41 905	205,9	
Frijol Caupi	258	0	373	n.d.	44,6	4 139	3 993	-3,5	
Maíz Amarillo Duro	878	656	381	-41,9	-56,6	11 529	14 978	29,9	
Maíz Amiláceo	159	129	61	-52,7	-61,6	1 185	2 432	105,2	
Maíz Choclo	94	10	168	1.580,0	78,7	1 923	2 269	18,0	
Papa	0	185	111	-40,0	n.d.	487	1 509	209,9	
Trigo	0	0	0	n.d.	n.d.	651	495	-24,0	
Caña de Azúcar	2 369	2 210	2 170	-1,8	-8,4	24 668	18 343	-25,6	
<b>TOTAL</b>	<b>4 018</b>	<b>3 190</b>	<b>3 694</b>	<b>15,8</b>	<b>-8,1</b>	<b>58 280</b>	<b>85 924</b>	<b>47,4</b>	

FUENTE : Ministerio de Agricultura - Región Lambayeque.  
ELABORACIÓN: Sección Estudios Económicos BCR - Sucursal Piura

También hubo aumentos en la producción de maíz amarillo duro y maíz amiláceo, explicados por mayores áreas cosechadas y mejores rendimientos.

La **caña de azúcar** continúa siendo el cultivo de mayor relevancia en la región, aún cuando la producción obtenida en el presente año ha disminuido a consecuencia de los conflictos sociales que enfrentan las empresas azucareras.

**PRODUCCIÓN DE CAÑA DE AZÚCAR POR EMPRESAS  
(TM)**

EMPRESAS	2004	2005		VAR %		ENERO - DICIEMBRE		
	DICIEMBRE	NOVIEMBRE	DICIEMBRE	DIC05/ NOV05	DIC05/ DIC04	2004	2005	VAR %
POMALCA	38 589	62 128	61 713	-0,7	59,9	349 074	355 397	1,8
TUMÁN	83 730	97 539	93 120	-4,5	11,2	951 318	919 550	-3,3
PUCALÁ	0	0	0	n.d.	n.d.	305 692	13 647	-95,5
CAYALTI	0	0	0	n.d.	n.d.	0	0	n.d.
<b>TOTAL</b>	<b>122 319</b>	<b>159 667</b>	<b>154 833</b>	<b>-3,0</b>	<b>26,6</b>	<b>1606 084</b>	<b>1288 595</b>	<b>-19,8</b>

Fuente : Ministerio de Agricultura - Región Lambayeque.

Elaboración : Sección Estudios Económicos BCR - Sucursal Piura.

**SUPERFICIE COSECHADA DE CAÑA DE AZÚCAR POR EMPRESAS  
(Has.)**

CULTIVOS	2004	2005		VAR %		ENERO - DICIEMBRE		
	DICIEMBRE	NOVIEMBRE	DICIEMBRE	DIC05/ NOV05	DIC05/ DIC04	2004	2005	VAR %
Pomalca	817	963	1.014	5,3	24,1	7 662	6 775	-11,6
Tumán	867	1.247	1.156	-7,3	33,3	10 285	11 294	9,8
Pucalá	0	0	0	n.d.	n.d.	6 035	274	-95,5
Cayalti	0	0	0	n.d.	n.d.	0	0	n.d.
<b>TOTAL</b>	<b>1 684</b>	<b>2 210</b>	<b>2 170</b>	<b>-1,8</b>	<b>28,9</b>	<b>23 982</b>	<b>18 343</b>	<b>-23,5</b>

FUENTE : Ministerio de Agricultura - Región Lambayeque.

ELABORACIÓN: Sección Estudios Económicos BCR - Sucursal Piura.

Las **siembras** de los principales cultivos transitorios cayó en 5,4 por ciento respecto de igual mes del año pasado, principalmente por las menores instalaciones de arroz, maíz amarillo duro, maíz amiláceo y frijol caupi. En el caso del arroz, esto se explica porque recién a fines del presente mes se aprobaron las siembras de la campaña grande habida cuenta de las restricciones registradas en materia de recursos hídricos. Finalmente se aprobó la ejecución de 19 400 Has.

En diciembre, se ha presentado una concentración de las siembras de algodón, en razón de que la campaña algodонера recién se inició el 1° de noviembre, con la distribución de agua para remojo y machaco.

SIEMBRAS DE PRINCIPALES CULTIVOS  
(HAS)

CULTIVOS	2004		2005		VAR %		CAMPANA : AGOSTO - DICIEMBRE		
	DICIEMBRE	NOVIEMBRE	DICIEMBRE	DIC05/ NOV05	DIC05/ DIC04	2003-2004	2004-2005	VAR %	
Algodón	5 016	1 527	5 963	290,5	18,9	5 067	7 490	47,8	
Arroz	105	0	40	n.d.	-61,9	3 536	2 572	-27,3	
Frijol Caupi	144	49	62	26,5	-56,9	813	427	-47,5	
Maíz Amarillo Duro	1 203	1 111	490	-55,9	-59,3	3 209	2 493	-22,3	
Maíz Amiláceo	589	1 068	120	-88,8	-79,6	1 123	1 512	34,6	
<b>TOTAL</b>	<b>7 057</b>	<b>3 755</b>	<b>6 675</b>	<b>77,8</b>	<b>-5,4</b>	<b>13 748</b>	<b>14 494</b>	<b>5,4</b>	

FUENTE : Ministerio de Agricultura - Región Lambayeque.

ELABORACIÓN: Sección Estudios Económicos BCR - Sucursal Piura.

En cuanto a las siembras acumuladas en el período agosto-diciembre 2005, se observa una disminución en los cultivos de arroz, maíz amarillo y frijol caupi, debido a las restricciones del recurso hídrico, que no permitieron efectuar las instalaciones en las fechas adecuadas. Por el contrario, en el caso del algodón, el área instalada ha sido superior a la de anteriores campañas, dada la preferencia otorgada a este cultivo en la dotación de agua.

En diciembre, las descargas de los ríos se redujeron a niveles críticos, lo que se reflejó en el nivel de almacenamiento del recurso hídrico en el reservorio de Tinajones. El río Chancay -el más importante de la región porque abastece a las zonas productoras de arroz y caña de azúcar- redujo su caudal en 59 por ciento respecto de lo registrado en igual mes del año pasado. El río La Leche lo hizo en 90 por ciento, Motupe en 64 por ciento y Zaña en 61 por ciento. Los ríos Olmos y Cascajal no tuvieron descargas, al igual que en meses anteriores.

El reservorio de **Tinajones** cerró el mes con un nivel de 91,3 MM3, inferior al de similar mes del año anterior (166,9 MM3).

## VOLUMEN DE AGUA ALMACENADA EN TINAJONES

Capacidad Maxima 370 MMC

	2003	2004	2005
Enero	203.2	48.6	98.0
Febrero	166.6	23.5	107.6
Marzo	83.5	46.3	176.1
Abril	86.2	58.6	175.0
Mayo	98.1	67.8	137.7
Junio	110.0	42.3	91.9
Julio	88.5	38.5	67.6
Agosto	59.1	17.4	50.2
Setiembre	55.5	21.0	58.8
Octubre	44.2	58.8	97.9
Noviembre	38.7	129.0	86.4
Diciembre	60.0	166.9	91.3

\* Al 8-9-2005

FUENTE : Dirección Regional de Agricultura - Lambayeque

ELABORACIÓN : Sec. Estudios Eco. BCR - Sucursal Piura

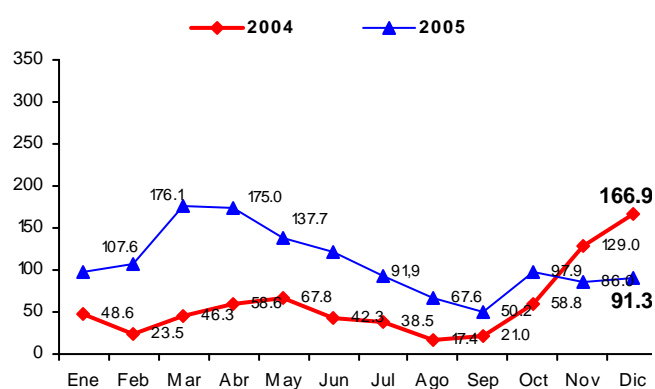

En el mes de análisis, el **sector pecuario** creció en 7,3 por ciento, respecto de igual período del 2004, sustentado en el dinamismo de todos los rubros.



## 2.2. Producción Pesquera

La producción pesquera cayó en 59,1 por ciento con relación a igual mes del año pasado, por el menor desembarque de casi todas las especies. Se extrajeron 235 TM de especies para consumo humano en fresco, frente a 544 TM en diciembre del 2004.

En el año 2005, los niveles de pesca ascendieron a 2 433 T.M frente a 4 403 T.M del año anterior, destacando los mayores volúmenes de caballa, tollo, lisa, lorna y raya.

### PRODUCCIÓN PESQUERA (TM)

ESPECIES	2004		2005		VAR %		ENERO - DICIEMBRE		
	DICIEMBRE	NOVIEMBRE	DICIEMBRE	DIC05/ NOV05	DIC05/ DIC04	2004	2005	VAR %	
Bonito	0,000	0,000	0,003	n.d.	n.d.	0,187	61,643	32.864,2	
Caballa	53,650	312,400	3,883	-98,8	-92,8	744,845	531,599	-28,6	
Cabrilla	0,000	0,044	2,591	5.788,6	n.d.	21,501	9,812	-54,4	
Cachema	16,021	17,322	45,518	162,8	184,1	217,617	126,161	-42,0	
Cojinova	0,000	0,000	0,575	n.d.	n.d.	0,008	0,635	7.837,5	
Jurel	29,575	0,000	2,765	n.d.	-90,7	418,500	30,291	-92,8	
Lenguado	0,000	0,159	0,555	249,1	n.d.	8,878	4,727	-46,8	
Lisa	150,058	0,037	9,939	26.762,2	-93,4	1.339,383	229,550	-82,9	
Lorna	0,000	1,989	41,275	1.975,2	n.d.	176,796	116,383	-34,2	
Raya	29,410	4,544	7,780	71,2	-73,5	115,971	107,148	-7,6	
Sardina	0,000	0,000	0,000	n.d.	n.d.	0,000	0,000	n.d.	
Suco	49,629	2,608	49,990	1.816,8	0,7	286,067	203,399	-28,9	
Tollo	25,183	9,092	26,596	192,5	5,6	248,232	330,763	33,2	
Bagre	0,000	1,253	1,252	-0,1	n.d.	51,144	52,080	1,8	
Otros	190,676	24,026	41,828	74,1	-78,1	774,303	628,785	-18,8	
<b>Variación % del Valor Bruto de la Producción</b>				<b>10,8</b>	<b>-59,1</b>	<b>-46,1</b>			

FUENTE : Ministerio de Pesquería - Región Lambayeque.

ELABORACIÓN : Sección Estudios Económicos BCR - Sucursal Piura.

## 2.3 Producción Manufacturera

La actividad manufacturera se contrajo levemente (-0,4 por ciento) en el mes bajo análisis respecto a similar período del año anterior. Esto refleja comportamientos disímiles según rama fabril ya que mientras decreció la producción de cerveza, alcohol etílico, arroz envasado, aceite esencial de limón y café soluble, se observó una recuperación en los casos del azúcar, fideos y cáscara deshidratada de limón. En el año, la producción industrial cayó 17,3 por ciento.

PRODUCCION INDUSTRIAL (TM)								
PRODUCTOS	2004	2005		VAR %		ENERO-DICIEMBRE		
	DIC	NOV	DIC	DIC05/ NOV05	DIC05/ DIC04	2004	2005	VAR %
Cerveza	456	53	1	-98.1	-99.8	2 372	1 454	-38.7
Café soluble	23	31	22	-28.3	-4.2	431	364	-15.6
Azúcar	16 986	18 044	18 045	0.0	6.2	166 316	131 259	-21.1
Fideos	296	262	354	35.1	19.6	3 846	4 538	18.0
Subproductos de trigo	19	0	57	n.d.	194.3	440	742	68.8
Cáscara de limón deshidratada	67	41	78	90.2	16.7	1 008	1 508	49.6
Aceite esencial de limón	6	3	5	77.5	-14.6	75	110	47.0
Alcohol etílico	705	189	333	76.2	-52.8	4 663	3 399	-27.1
Arroz envasado	675	427	384	-10.0	-43.1	3 983	3 902	-2.0

Fuente : Empresas industriales de Lambayeque

Elaboración : Sección Estudios Económicos BCRP - Sucursal Piura.

La industria azucarera mostró un repunte mensual del 6,2 por ciento merced a mejores desempeños de las empresas Pomalca y Tumán, cuya producción creció 82,3 y 13,0 por ciento respectivamente. En este caso, el incremento radica en el hecho de que en similar mes del año pasado la producción estuvo afectada por la escasez de materia prima, motivada, a su vez, por los efectos negativos de la sequía de los meses previos, que no permitió atender adecuadamente las plantaciones de caña.

PRODUCCION DE AZÚCAR COMERCIAL POR EMPRESAS (TM)								
EMPRESAS	2004	2005		VAR %		ENERO-DICIEMBRE		
	DIC	NOV	DIC	DIC/NOV2005	DIC/DIC2004	2004	2005	VAR %
POMALCA	3,779	6,874	6,889	0.2	82.3	30,202	33,832	12.0
TUMÁN	9,799	11,170	11,156	-0.1	13.8	103,513	96,063	-7.2
PUCALÁ	3,408	0	0	n.d.	-100.0	32,603	1,363	-95.8
CAYALTI	0	0	0	n.d.	n.d.	0	0	n.d.
<b>TOTAL</b>	<b>16,986</b>	<b>18,044</b>	<b>18,045</b>	<b>0.0</b>	<b>6.2</b>	<b>166,318</b>	<b>131,258</b>	<b>-21.1</b>

Fuente : Dirección del Ministerio de Agricultura de Lambayeque.

Elaboración : Sección Estudios Económicos BCRP - Sucursal Piura.

Por otra parte, la rama de café soluble experimentó una disminución del 4,2 por ciento con relación a diciembre 2004, a pesar de haber mejorado notablemente las ventas mensuales gracias a una campaña publicitaria intensa en el marco de las festividades navideñas. Esto denotaría que se colocó stocks acumulados en meses previos además del efecto del incremento de precios vigente desde mediados de este año. La empresa espera una caída estacional de las ventas en el período veraniego.

En lo concernientes a otras actividades manufactureras, la producción mensual de fideos se incrementó 19,6 por ciento, en medio de una recuperación de las ventas propiciada por la campaña navideña. Por el contrario, la producción de alcohol etílico cayó a la mitad a raíz del cierre de una de las principales plantas de este rama.

Durante el año, la caída de la producción del 17,3 por ciento obedeció a contracciones en las ramas azucarera (-21,1 por ciento), cervecera (-38,7 por ciento), de café soluble (-15,6 por ciento) y de alcohol etílico (-27,1 por ciento). No tuvo efecto suficientemente compensatorio la recuperación en fideos (18 por ciento), aceite esencial de limón (47 por ciento) y cáscara deshidratada de limón (49,6 por ciento).

## 2.4. Sector Construcción

El **sector de la construcción**, medido indirectamente a través de los despachos de cemento hacia el departamento, creció 42,1 por ciento comparado con diciembre del año anterior. En el año, el sector registró un crecimiento del 14,2 por ciento.

### DESPACHOS DE CEMENTO (TM)

	2004		2005		VAR %		ENERO - DIC	
	DIC	NOV	DIC	DIC2005/ NOV2005	DIC2005/ DIC2004	2004	2005	VAR %
<b>Despachos de cemento</b>	15 148	19 898	21 518	8.14	42.1	170 584	194 804	14.2
<b>TOTAL</b>	<b>15 148</b>	<b>19 898</b>	<b>21 518</b>	<b>8.14</b>	<b>42.1</b>	<b>170 584</b>	<b>194 804</b>	<b>14.2</b>

ELABORACIÓN : Sección Estudios Económicos BCR - Sucursal Piura.

### DESPACHOS DE CEMENTO Variación Porcentual Anual

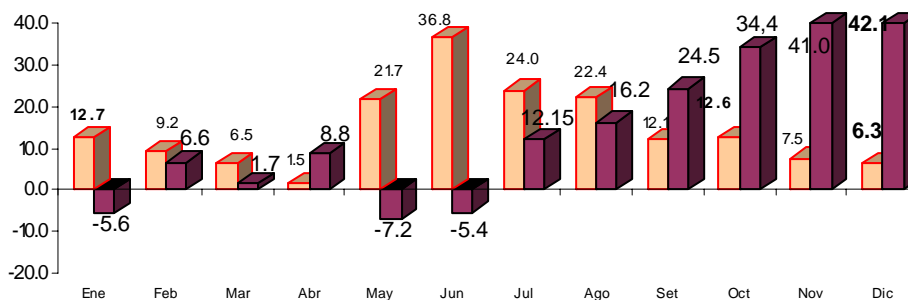

ELABORACIÓN : Sección Estudios Económicos BCR - Sucursal Piura.

### III. MONEDA Y BANCA

#### 3.1. Depósitos y Obligaciones con el Público

El saldo de los depósitos en el mes bajo análisis cerró en S/.596,5 millones, creciendo 17,8 por ciento respecto a diciembre del 2004. Este comportamiento se debe a las mayores captaciones del sistema no bancario (46,6 por ciento) y de la banca múltiple (12,4 por ciento), a diferencia de la banca de consumo que observó una caída del 6,3 por ciento..

#### DEPOSITOS Y OBLIGACIONES CON EL PÚBLICO (Miles Nuevos Soles)

	2004	2005		VAR.%	
	DICIEMBRE	NOVIEMBRE	DICIEMBRE	DIC05/DIC04	DIC05/NOV05
<b>SISTEMA BANCARIO</b>	<b>422 416</b>	<b>468 658</b>	<b>473 561</b>	<b>12.1%</b>	<b>1.0%</b>
<b>Banca Múltiple</b>	<b>416 838</b>	<b>463 729</b>	<b>468 334</b>	<b>12.4%</b>	<b>1.0%</b>
Crédito	167 335	185 608	182 792	9.2%	-1.5%
Interbanc	82 805	98 753	99 554	20.2%	0.8%
Wiese Sudameris	64 022	67 278	67 975	6.2%	1.0%
Continental	86 094	93 557	98 290	14.2%	5.1%
Financiero	16 582	18 533	19 724	18.9%	6.4%
<b>Banca de Consumo</b>	<b>5 578</b>	<b>4 929</b>	<b>5 227</b>	<b>-6.3%</b>	<b>6.0%</b>
Del Trabajo	5 578	4 929	5 227	-6.3%	6.0%
<b>SISTEMA NO BANCARIO</b>	<b>83 872</b>	<b>113 015</b>	<b>122 949</b>	<b>46.6%</b>	<b>8.8%</b>
Caja Rural Cruz de Chalpón	21 357	25 049	25 489	19.4%	1.8%
CMAC Piura	44 304	58 834	61 920	39.8%	5.2%
CMAC Sullana	4 174	9 646	14 055	236.7%	45.7%
CMAC Trujillo	14 038	19 485	21 485	53.1%	10.3%
<b>SISTEMA FINANCIERO</b>	<b>506 288</b>	<b>581 673</b>	<b>596 510</b>	<b>17.8%</b>	<b>2.6%</b>
M/N	227 443	275 630	293 096	28.9%	6.3%
M/E	278 845	306 043	303 414	8.8%	-0.9%

FUENTE: Entidades financieras de la región

ELABORACIÓN: Sección Estudios Económicos, BCRP - Suc. Piura

#### DEPOSITOS EN EL SISTEMA FINANCIERO

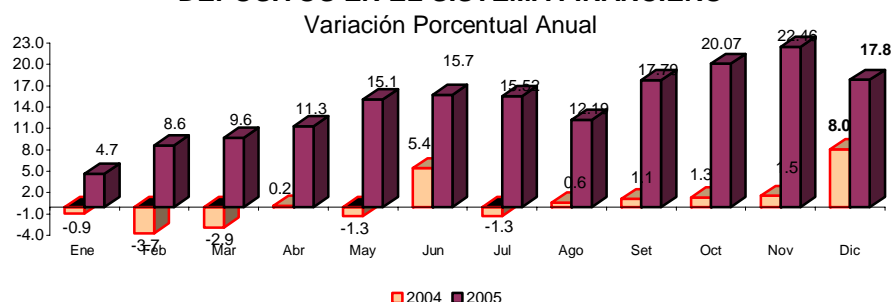

FUENTE : Entidades Financieras de la Región

ELABORACION: Sección Estudios Económicos BCR - Sucursal Piura.

## DEPÓSITOS Y OBLIGACIONES POR TIPO DE MONEDA

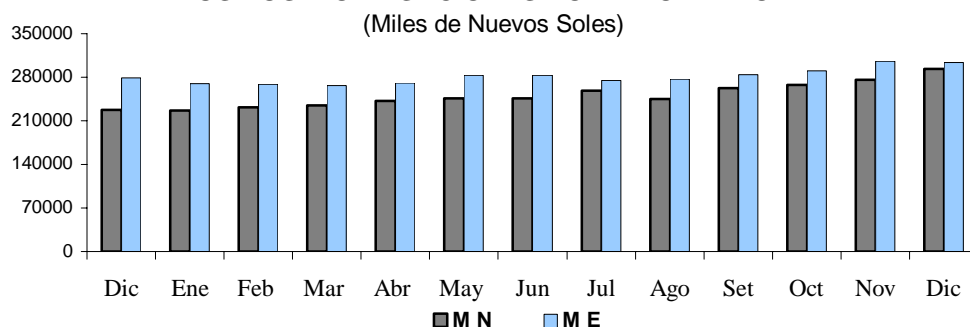

Los depósitos en moneda nacional aumentaron 28,9 por ciento, mientras que los de moneda extranjera lo hicieron en 8,8 por ciento. De este modo, el componente en moneda nacional de las captaciones se situó en 49,1 por ciento del total, por encima del 44,9 por ciento registrado en análogo mes del año anterior.

Tanto las obligaciones a la vista (13,3 por ciento), cuanto los ahorros corrientes (14,4 por ciento) y los depósitos a plazo (23,7 por ciento); aumentaron en relación con el saldo de diciembre del año pasado. Estos últimos dan cuenta del 41,5 por ciento del sistema, en tanto que los ahorros ostentan una gravitación del 35,2 por ciento.

EVOLUCION DE LOS DEPOSITOS EN LAMBAYEQUE  
(Miles de Nuevos Soles)

TIPO DE DEPÓSITO	2004		2005		VAR. %	
	DICIEMBRE	NOVIEMBRE	DICIEMBRE	DIC05/DIC04	DIC05/NOV05	
Obligaciones a la vista	122 742	140 173	139 086	13.3	-0.8	
Ahorros	183 243	194 997	209 711	14.4	7.5	
Depósitos a plazos	200 303	246 503	247 713	23.7	0.5	
<b>Total</b>	<b>506 288</b>	<b>581 674</b>	<b>596 510</b>	<b>17.8</b>	<b>2.6</b>	

FUENTE: Entidades financieras de la región.

ELABORACIÓN: Sección Estudios Económicos. BCRP, Suc. Piura.

El Banco de Crédito muestra la mayor participación dentro de los depósitos del sistema, con una importancia relativa del 30,6 por ciento, seguido del Interbanc (16,7 por ciento) y del Banco Continental (16,5 por ciento). De manera conjunta, estas tres entidades significaron el 63,8 por ciento del total de captaciones.

## PARTICIPACIÓN EN DEPOSITOS: DICIEMBRE 2005

PUESTO	ENTIDAD	SALDO (Miles S/.)	%
1	Crédito	182 792	30.6%
2	Interbanc	99 554	16.7%
3	Continental	98 290	16.5%
4	Wiese Sudameris	67 975	11.5%
5	CMAC Piura	61 920	10.4%
6	Caja Rural Cruz de Chalpón	25 489	4.3%
7	CMAC Trujillo	21 485	3.6%
8	Financiero	19 724	3.3%
9	CMAC Sullana	14 055	2.4%
10	Del Trabajo	5 227	0.9%
<b>TOTAL</b>		<b>596 510</b>	<b>100.1%</b>

FUENTE: Entidades financieras de la región

ELABORACIÓN: Secc. Est. Económicos, BCRP - Suc. Piura

### 3.2. Colocaciones

El saldo de las colocaciones se ubicó en el orden de los S/.727,8 millones, denotando un incremento del 17,6 por ciento respecto a diciembre del año anterior. Este desempeño respondió a mayores colocaciones de la banca múltiple (20,0 por ciento), y del sector no bancario (18,0 por ciento), ya que la banca de consumo acusó una contracción del 6,3 por ciento.

COLOCACIONES (Miles Nuevos Soles)					
	2004	2005		VAR. %	
	DICIEMBRE	NOVIEMBRE	DICIEMBRE	DIC05/DIC04	DIC05/NOV05
<b>SISTEMA BANCARIO</b>	<b>449 274</b>	<b>533 994</b>	<b>527 498</b>	<b>17.4%</b>	<b>-1.2%</b>
<b>Banca Múltiple</b>	<b>404 387</b>	<b>493 023</b>	<b>485 435</b>	<b>20.0%</b>	<b>-1.5%</b>
Crédito	52 235	75 777	82 046	57.1%	8.3%
Interbanc	89 949	100 995	96 961	7.8%	-4.0%
Wiese Sudameris	132 193	152 210	141 779	7.3%	-6.9%
Continental	63 764	82 332	82 262	29.0%	-0.1%
Financiero	66 246	81 710	82 387	24.4%	0.8%
<b>Banca de Consumo</b>	<b>44 887</b>	<b>40 971</b>	<b>42 063</b>	<b>-6.3%</b>	<b>2.7%</b>
Del Trabajo	44 887	40 971	42 063	-6.3%	2.7%
<b>SISTEMA NO BANCARIO</b>	<b>169 674</b>	<b>196 001</b>	<b>200 273</b>	<b>18.0%</b>	<b>2.2%</b>
Caja Rural Cruz de Chalpón	23 192	22 644	23 266	0.3%	2.8%
CMAC Piura	85 063	88 036	91 185	7.2%	3.6%
CMAC Sullana	7 476	12 922	10 977	46.8%	-15.1%
CMAC Trujillo	53 943	72 399	74 845	38.7%	3.4%
<b>SISTEMA FINANCIERO</b>	<b>618 948</b>	<b>729 995</b>	<b>727 771</b>	<b>17.6%</b>	<b>-0.3%</b>
M/N	313 907	368 629	371 740	18.4%	0.8%
M/E	305 042	361 366	356 031	16.7%	-1.5%

FUENTE: Entidades financieras de la región

ELABORACIÓN: Sección Estudios Económicos, BCRP Suc. Piura

#### SALDO DE COLOCACIONES EN EL SISTEMA FINANCIERO

Variación Porcentual Anual

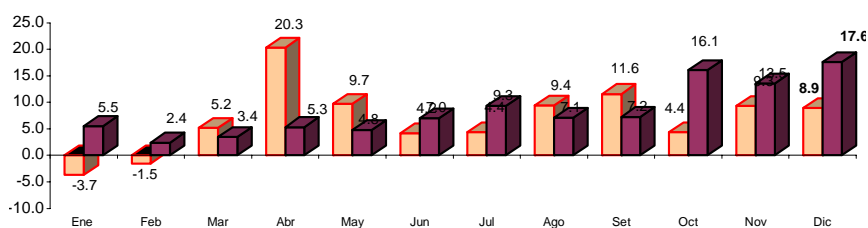

FUENTE: Entidades Financieras de la Región

ELABORACIÓN: Sección Estudios Económicos BCR - Sucursal Piura.

Como en anteriores meses, el Banco Wiese Sudameris exhibió la mayor participación en las colocaciones del sistema, con un peso relativo del 19,5 por ciento, siguiéndole en orden de importancia el Interbanc (13,3 por ciento) y la CMAC Piura (12,5 por ciento). En conjunto, estas tres instituciones representaron el 45,3 por ciento del total.

**PARTICIPACIÓN EN COLOCACIONES : DICIEMBRE 2005**  
(Miles de Nuevos Soles)

PUESTO	ENTIDAD	SALDO (S/.)	%
1	Wiese Sudameris	141 779	19,5%
2	Interbanc	96 961	13,3%
3	CMAC Piura	91 185	12,5%
4	Financiero	82 387	11,3%
5	Continental	82 262	11,3%
7	Crédito	82 046	11,3%
6	CMAC Trujillo	74 845	10,3%
8	Del Trabajo	42 063	5,8%
9	Caja Rural Cruz de Chalpón	23 266	3,2%
10	CMAC Sullana	10 977	1,5%
<b>TOTAL</b>		<b>727 771</b>	<b>100,0%</b>

FUENTE: Entidades financieras de la región

ELABORACIÓN: Secc. Est. Económicos, BCRP - Suc. Piura

El índice de cartera pesada del sistema financiero fue de 9 por ciento, resultando menor en 3,6 por ciento al registrado en diciembre del año pasado. En este mes, los créditos vencidos disminuyeron 22,5 por ciento y los créditos en cobranza judicial, 3,8 por ciento en comparación con análogo período del 2004.

**ANALISIS DE LA CARTERA PESADA DEL SISTEMA FINANCIERO**  
(Saldo en Miles de Nuevos Soles)

CONCEPTO	2004	2005		VAR. %	
	DICIEMBRE	NOVIEMBRE	DICIEMBRE	DIC05/DIC04	DIC05/NOV05
Créditos vencidos	49 742	49 476	38 570	-22.5%	-22.0%
Créditos cobranza judicial	28 232	22 859	27 148	-3.8%	18.8%
Colocaciones brutas	618 948	729 995	727 771	17.6%	-0.3%
<b>Cartera pesada (%) *</b>	<b>12.6%</b>	<b>9.9%</b>	<b>9.0%</b>	<b>-3.6%</b>	<b>-0.9%</b>

\* Cartera pesada = (Créditos vencidos + Créditos Cobranza Judicial) / Colocaciones Brutas

FUENTE: Entidades financieras de la región

ELABORACIÓN: Sección Estudios Económicos, BCRP-Suc. Piura

**CARTERA MOROSA**  
(% Colocaciones Brutas)

	2004	2005		VAR.%	
	DICIEMBRE	NOVIEMBRE	DICIEMBRE	DIC05/ DIC04	DIC05/ NOV05
<b>I. SISTEMA BANCARIO</b>	<b>14.63</b>	<b>11.39</b>	<b>10.01</b>	<b>-4.6</b>	<b>-1.4</b>
<b>Banca Múltiple</b>	<b>14.65</b>	<b>12.05</b>	<b>10.60</b>	<b>-4.0</b>	<b>-1.5</b>
. Crédito	22.47	17.41	10.55	-11.9	-6.9
. Interbank	14.05	10.94	11.11	-2.9	0.2
. Wiese Sudameris	25.23	21.80	20.87	-4.4	-0.9
. Continental	2.37	2.44	2.97	0.6	0.5
<b>Banca de Consumo</b>	<b>14.51</b>	<b>3.37</b>	<b>3.13</b>	<b>-11.4</b>	<b>-0.2</b>
. Del Trabajo	14.51	3.37	3.13	-11.4	-0.2
<b>II. SIST. NO BANCARIO</b>	<b>7.21</b>	<b>5.88</b>	<b>6.46</b>	<b>-0.7</b>	<b>0.6</b>
. Caja Rural Cruz de Chalpón	14.24	17.71	17.53	3.3	-0.2
. CMAC Piura	8.53	5.94	7.37	-1.2	1.4
. CMAC Sullana	2.40	6.82	7.68	5.3	0.9
. CMAC Trujillo	2.76	1.95	1.74	-1.0	-0.2
<b>TOTAL</b>	<b>12.60</b>	<b>9.91</b>	<b>9.03</b>	<b>-3.6</b>	<b>-0.9</b>

FUENTE: Entidades financieras de la región

ELABORACIÓN: Sección Estudios Económicos BCRP-Suc. Piura.



## IV. SECTOR FISCAL

### 4.1. Ingresos Fiscales

La recaudación tributaria en el mes bajo análisis bordeó los S/.14,1 millones, creciendo 25,6 por ciento con relación a diciembre del 2004. Este desempeño responde básicamente a mayores captaciones del Impuesto Selectivo al consumo (10 296,9 por ciento) y del Impuesto Extraordinario de Solidaridad (252,4 por ciento), mientras que el Impuesto General a las Ventas y el Impuesto a la Renta, muestran una contracción de 19,3 y 24,6 por ciento, respectivamente.

#### INGRESOS RECAUDADOS POR SUNAT REGION LAMBAYEQUE (en miles de Nuevos Soles)

	Diciembre		Enero-Diciembre		Variación%	
	2004	2005	2004	2005	Dic	Ene-Dic
<b>Tributos Internos</b>	<b>11.217</b>	<b>14.113</b>	<b>126.151</b>	<b>148.306</b>	<b>25,8</b>	<b>17,6</b>
.Impuesto a la Renta	4.108	3.097,6	46.818	57.074	-24,6	21,9
.Impuesto General a las Ventas	5.525	4.459,9	62.250	67.258	-19,3	8,0
.Impuesto Selectivo al Consumo	47	4.849,3	604	5.721	10.296,9	847,3
.Impuesto Extraordinario de Solidaridad	252	888,1	3.350	1.017	252,4	-69,6
.Régimen Unico Simplificado	274	203,0	3.282	3.120	-26,1	-4,9
.Otros Tributos Internos	1.011	615	9.848	14.117	-39,2	43,3
<b>Tributos Aduaneros</b>	<b>22</b>	<b>0</b>	<b>169</b>	<b>237</b>	<b>-100,0</b>	<b>40,1</b>
.A la Importación	5	n.d.	37	41	n.d.	10,5
.Impuesto General a las Ventas	11	n.d.	59	81	n.d.	37,0
.Impuesto Selectivo al Consumo	0	n.d.	0	0	n.d.	-5,8
.Otros Tributos Aduaneros	6	n.d.	73	115	n.d.	57,4
<b>TOTAL</b>	<b>11.239</b>	<b>14.113</b>	<b>126.320</b>	<b>148.543</b>	<b>25,6</b>	<b>17,6</b>

Fuente: SUNAT

Elaboración: Sección Estudios Económicos BCRP, Suc. Piura

#### INGRESO TRIBUTARIO (Variación Porcentual Anual)

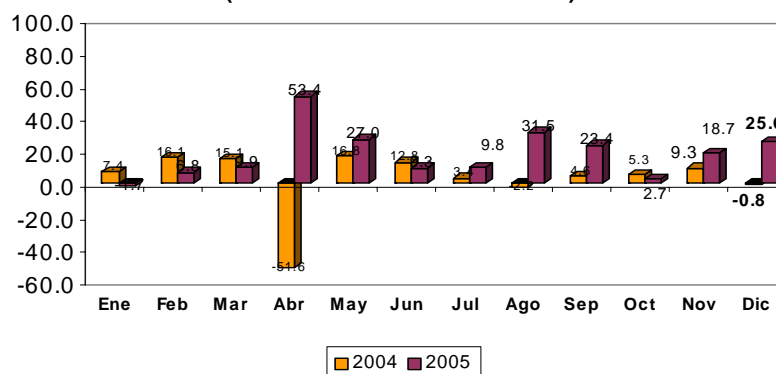

Los ingresos fiscales acumulados en el año 2005, ascendieron a S/.148,5 millones, lo que supuso un incremento del 17,6 por ciento respecto al año 2004. La recaudación de la mayoría de impuestos, superó la cifra recaudada el año anterior, excepto el Impuesto Extraordinario de Solidaridad (-69,6 por ciento) y el correspondiente al Régimen Único Simplificado (-4,9 por ciento).

## 4.2. Gastos del Gobierno Regional

El gasto mensual efectuado por el Gobierno Regional en este último mes, ascendió a S/.54,4 millones, implicando un incremento del 69,8 por ciento con relación a diciembre del 2004. La mayor fuente de financiamiento fue la de Recursos Ordinarios (transferencias del gobierno central) que permitió cubrir el 90,9 por ciento de la ejecución mensual.

### EJECUCIÓN DE GASTOS SEGÚN FUENTE DE FINANCIAMIENTO: DICIEMBRE 2005 (Miles de Nuevos Soles)

FUENTE DE FINANCIAMIENTO	PRESUP.	EJECUTADO		%
		DICIEMBRE	ENERO-DICIEMBRE	
Recursos Ordinarios	334 208	49 462	332 419	99,5
Canon y Sobrecanon	2	0	0	7,2
Recursos Direct.Recaudados	26 902	2 067	17 980	66,8
Donaciones y transferencias	12 986	914	11 697	90,1
Recursos por Operac. Oficiales	1 600	0	587	36,7
FONCOR	13 790	1 965	13 761	99,8
<b>TOTAL</b>	<b>389 488</b>	<b>54 408</b>	<b>376 444</b>	<b>96,7</b>

FUENTE: Gobierno Regional de Lambayeque

ELABORACIÓN: Sección Estudios Económicos, BCRP Sucursal Piura

Los gastos corrientes significaron el 94,5 por ciento del gasto mensual, mientras que la inversión pública dio cuenta del 5,5 por ciento restante. Dentro del primer rubro, destaca el pago de remuneraciones y obligaciones sociales al personal del sector público, cuyo desembolso fue de S/.39,8 millones.

Al cierre del año, la ejecución presupuestal es del orden de los 376,4 millones, denotando un crecimiento del 15,2 por ciento respecto al año 2004. La meta presupuestaria anual se cumplió en 96,7 por ciento, siendo mayor el grado de avance en materia de gasto corriente (97,3 por ciento) que en gasto de capital (86,8 por ciento).

### GOBIERNO REGIONAL DE LAMBAYEQUE EJECUCIÓN DE GASTOS SEGÚN OBJETO: DICIEMBRE 2005 (Miles de Nuevos Soles)

CONCEPTO	PRESUP.	EJECUTADO		%
		DICIEMBRE	ENERO-DICIEMBRE	
<b>GASTOS CORRIENTES</b>	<b>366 288</b>	<b>51 399</b>	<b>356 308</b>	<b>97.3</b>
Personal y Obligaciones Sociales	235 694	39 764	234 546	99.5
Obligaciones Previsionales	87 338	8 536	86 544	99.1
Bienes y Servicios	35 481	2 538	27 832	78.4
Otros Gastos Corrientes	7 776	562	7 386	95.0
<b>GASTOS DE CAPITAL</b>	<b>23 200</b>	<b>3 009</b>	<b>20 136</b>	<b>86.8</b>
Inversiones	21 507	2 869	19 084	88.7
Otros Gastos de Capital	1 693	140	1 052	62.2
<b>TOTAL</b>	<b>389 488</b>	<b>54 408</b>	<b>376 444</b>	<b>96.7</b>

FUENTE: Gobierno Regional de Lambayeque

ELABORACIÓN: Sección Estudios Económicos, BCRP Sucursal Piura

**LAMBAYEQUE: ÍNDICE DE PRECIOS AL CONSUMIDOR**  
(Variaciones Porcentuales Mensuales)

GRUPOS DE CONSUMO	2005												
	DIC	ENE	FEB	MAR	ABR	MAY	JUN	JUL	AGO	SET	OCT	NOV	DIC
<b>Índice General</b>	<b>0,65</b>	<b>0,10</b>	<b>-0,14</b>	<b>0,32</b>	<b>0,21</b>	<b>-0,45</b>	<b>-0,11</b>	<b>-0,19</b>	<b>-0,38</b>	<b>0,23</b>	<b>0,09</b>	<b>-0,31</b>	<b>0,47</b>
Alimentos y bebidas	0,31	0,44	-0,26	0,92	0,39	-0,80	-0,84	-0,86	-1,13	-0,19	-0,53	-0,87	0,83
Vestido y calzado	0,08	0,20	0,31	-1,40	0,42	0,06	0,20	0,10	-0,11	-0,04	0,02	-0,04	0,03
Alq. de vivienda, comb. y elect.	0,59	-0,34	-0,04	0,84	0,13	-0,39	1,34	0,55	0,30	1,03	0,92	0,45	0,18
Muebles, enseres y mantenim.	-0,12	0,00	-0,28	-0,69	0,25	0,59	0,75	0,31	0,08	0,08	0,14	-0,25	0,07
Cuidado salud y serv. médicos	0,19	0,20	0,26	-0,99	0,41	-0,66	0,51	0,51	-0,05	0,53	0,18	0,26	0,41
Transportes y comunicaciones	4,91	-0,59	-0,11	-0,41	-0,40	-0,44	-0,22	0,81	1,03	1,42	1,59	0,20	0,42
Esparc., divers., serv. cult. y enseñ.	-0,45	-0,16	0,15	-0,80	-0,70	0,06	0,19	0,19	0,07	0,03	0,01	0,00	0,01
Otros bienes y servicios	-0,18	-0,02	-0,41	-0,16	0,46	0,22	-0,07	-0,19	-0,04	-0,27	0,00	-0,20	0,00

**FUENTE** : Instituto Nacional de Estadística e Informática

**ELABORACIÓN:** Dpto. Estudios Económicos BCR - Sede Regional Piura

**LAMBAYEQUE: PRODUCCIÓN AGRÍCOLA  
(TM)**

CULTIVOS	2004	2005											VAR %		
	DIC	ENE	FEB	MAR	ABR	MAY	JUN	JUL	AGO	SET	OCT	NOV	DIC	DIC05/ DIC04	DIC05/ NOV05
Algodón	361	0	0	0	351	4 245	10 235	7 507	899	2 972	85	31	0	-100,0	-100,0
Arroz	2 345	22 130	4 505	69	819	9 221	130 549	162 749	22 678	0	0	0	2 355	0,4	n.d
Frijol Caupi	239	174	72	106	465	605	931	830	119	211	214	39	441	84,5	1 030,8
Limón	2 855	5 189	4 701	3 214	5 356	4 540	4 193	3 551	2 604	2 710	2 221	2 988	3 031	6,2	1,4
Maíz Amiláceo	245	182	329	274	325	347	597	598	493	512	91	268	130	-46,9	-51,5
Maíz Amarillo Duro	4 118	2 981	2 194	2 395	4 672	5 495	7 757	8 402	5 539	21 515	13 842	3 283	2 104	-48,9	-35,9
Maíz Choclo	965	1 564	1 299	1 715	2 232	1 825	2 658	1 844	367	2 841	1 565	213	1 491	54,5	600,0
Papa	0	348	80	120	325	588	550	1 443	1 610	3 335	372	1 250	735	n.d	-41,2
Trigo	0	0	0	0	0	0	0	120	112	135	33	0	0	n.d	n.d
Mango	385	5 602	14 469	2 097	0	0	0	0	0	0	0	0	358	-7,0	n.d
Maracuyá	570	697	469	488	545	413	419	341	358	381	420	452	593	4,0	31,2
Caña de Azúcar	156 436	89 560	73 039	70 669	71 195	51 747	69 603	139 591	139 830	135 485	129 878	159 667	154 833	-1,0	-3,0

**FUENTE** : Dirección Regional de Agricultura

**ELABORACIÓN:** Dpto. Estudios Económicos BCR - Sede Regional Piura

**LAMBAYEQUE: SUPERFICIE COSECHADA**  
(Has)

CULTIVOS	2004	2005												VAR%	
	DIC	ENE	FEB	MAR	ABR	MAY	JUN	JUL	AGO	SET	OCT	NOV	DIC	DIC05/ DIC04	DIC05/ NOV05
Arroz	260	2 667	496	10	90	1 192	15 073	19 251	2 696	0	0	0	430	65,4	n.d.
Frijol Caupi	258	185	72	107	409	574	979	841	112	178	163	0	373	44,6	n.d.
Maíz Amarillo Duro	878	626	388	461	822	999	1 452	1 853	1 357	3 799	2 184	656	381	-56,6	-41,9
Maíz Amiláceo	159	114	202	171	215	221	406	322	280	269	42	129	61	-61,6	-52,7
Maíz Choclo	94	187	140	188	250	234	317	220	42	350	163	10	168	78,7	1 580,0
Papa	0	40	10	20	50	29	149	195	220	450	50	185	111	n.d	-40,0
Trigo	0	0	0	0	0	0	0	150	140	150	55	0	0	n.d	n.d.
Caña de Azúcar	2 369	1 579	1 099	1 179	1 295	697	1 214	1 672	1 883	1 730	1 540	2 210	2 170	-8,4	-1,8
<b>TOTAL</b>	<b>4 018</b>	<b>5 398</b>	<b>2 407</b>	<b>2 136</b>	<b>3 131</b>	<b>3 946</b>	<b>19 590</b>	<b>24 504</b>	<b>6 730</b>	<b>6 926</b>	<b>4 197</b>	<b>3 190</b>	<b>3 694</b>	<b>-8,1</b>	<b>-12,0</b>

FUENTE : Dirección Regional de Agricultura

ELABORACIÓN: Dpto. Estudios Económicos BCR - Sede Regional Piura

**LAMBAYEQUE: SUPERFICIE SEMBRADA**  
(Has)

CULTIVOS	2004	2005												VAR%	
	DIC	ENE	FEB	MAR	ABR	MAY	JUN	JUL	AGO	SET	OCT	NOV	DIC	DIC05/ DIC04	DIC05/ NOV05
Algodón	5 016	3 201	326	245	1	8	805	0	0	0	0	1 527	5 963	18,9	290,5
Arroz	105	4 216	23 311	10 712	0	0	15	5	1 279	1 227	26	0	40	-61,9	n.d
Frijol Caupi	144	712	249	975	737	283	162	243	125	156	35	49	62	-56,9	26,5
Maíz Amarillo Duro	1 203	1 485	1 838	3 465	4 468	1 486	778	523	240	330	322	1 111	490	-59,3	-55,9
Maíz Amiláceo	589	255	297	376	296	103	142	131	61	93	170	1 068	120	-79,6	-88,8
<b>TOTAL</b>	<b>7 057</b>	<b>9 869</b>	<b>26 021</b>	<b>15 773</b>	<b>5 502</b>	<b>1 880</b>	<b>1 902</b>	<b>902</b>	<b>1 705</b>	<b>1 806</b>	<b>553</b>	<b>3 755</b>	<b>6 675</b>	<b>-5,4</b>	<b>77,8</b>

FUENTE : Dirección Regional de Agricultura

ELABORACIÓN: Dpto. Estudios Económicos BCR - Sede Regional Piura

**LAMBAYEQUE: RENDIMIENTO AGRÍCOLA**  
(Kg/Ha)

CULTIVOS	2004	2005											VAR %		
	DIC	ENE	FEB	MAR	ABR	MAY	JUN	JUL	AGO	SET	OCT	NOV	DIC	DIC05/ DIC4	DIC05/ NOV05
Arroz	9 019	8 298	9 083	6 900	9 100	7 736	8 661	8 454	8 412	n.d.	n.d.	0	n.d.	n.d	n.d
Frijol Caupi	926	941	1 000	991	1 137	1 054	951	987	1 063	1 185	1 313	n.d	1 182	27,6	n.d
Maíz Amarillo Duro	4 690	4 762	5 655	5 195	5 684	5 501	5 342	4 534	4 082	5 663	6 338	5 005	5 522	17,7	10,3
Maíz Amiláceo	1 541	1 596	1 629	1 602	1 512	1 570	1 470	1 857	1 761	1 903	2 167	2 078	2 131	38,3	2,6
Maíz Choclo	10 266	8 364	9 279	9 122	8 928	7 799	8 385	8 382	8 738	8 117	9 601	21 300	8 875	- 13,5	- 58,3
Papa	n.d	8 700	8 000	6 000	6 500	20 276	3 691	7 400	7 318	7 411	7 440	6 757	6 622	n.d	- 2,0
Trigo	n.d	n.d	n.d	n.d	n.d	n.d	n.d.	800	800	900	600	n.d	n.d	n.d	n.d
Caña de Azúcar	72 635	56 719	66 460	59 940	54 977	74 242	57 334	83 487	74 259	78 315	84 336	72 248	71 352	- 1,8	- 1,2

FUENTE : Dirección Regional de Agricultura

ELABORACIÓN: Dpto. Estudios Económicos BCR - Sede Regional Piura

**LAMBAYEQUE: EXTRACCIÓN PESQUERA  
(TM)**

ESPECIES	2004	2005												VAR%	
	DIC	ENE	FEB	MAR	ABR	MAY	JUN	JUL	AGO	SET	OCT	NOV	DIC	DIC05/ DIC04	DIC05/ NOV05
Bonito	0	0	0	0	0	36	16	1	0	0	0	0	0	n.d.	n.d.
Bagre	0	0	6	9	6	7	1	2	6	12	2	1	1	n.d.	0,7
Caballa	54	4	55	19	16	54	66	2	0	0	0	312	4	- 92,8	- 98,8
Cabrilla	0	0	0	0	0	0	1	0	4	2	0	0	3	n.d.	5 788,6
Cachema	16	5	9	10	16	10	1	4	6	1	2	17	46	184,1	162,8
Cojinova	0	0	0	0	0	0	0	0	0	0	0	0	1	n.d.	n.d.
Jurel	30	0	6	4	3	4	5	5	0	0	0	0	3	- 90,7	n.d.
Lenguado	0	0	1	1	0	0	0	1	0	0	0	0	1	n.d.	249,1
Lisa	150	31	34	123	31	0	0	0	0	0	0	0	10	- 93,4	26 762,2
Lorna	0	24	8	23	0	0	1	6	9	1	1	2	41	n.d.	1 975,2
Raya	29	22	8	13	9	4	11	6	12	5	5	5	8	- 73,5	71,2
Suco	50	42	59	36	3	2	2	2	1	1	1	3	50	0,7	1 816,8
Tollo	25	39	48	33	15	38	30	10	31	36	17	9	27	5,6	192,5
Otros	191	49	113	204	24	33	54	19	29	18	20	24	42	- 78,1	74,1
<b>TOTAL</b>	<b>544</b>	<b>216</b>	<b>340</b>	<b>467</b>	<b>117</b>	<b>188</b>	<b>188</b>	<b>58</b>	<b>98</b>	<b>75</b>	<b>48</b>	<b>373</b>	<b>235</b>	<b>- 56,9</b>	<b>- 37,2</b>

FUENTE : Dirección Regional de Producción

ELABORACIÓN: Dpto. Estudios Económicos BCR - Sede Regional Piura



**LAMBAYEQUE: PRODUCCIÓN MANUFACTURERA  
(TM)**

PRODUCTOS	2004	2005												VAR%	
	DIC	ENE	FEB	MAR	ABR	MAY	JUN	JUL	AGO	SET	OCT	NOV	DIC	DIC05/ DIC04	DIC05/ NOV05
Cerveza	456	122	170	181	132	213	98	108	160	109	107	53	1	-99,8	-98,1
Café soluble	23	14	22	43	44	41	27	39	11	21	50	31	22	-5,2	-29,0
Azúcar	16 986	8 748	6 809	6 145	6 469	5 252	6 538	13 762	14 095	13 518	13 834	18 044	18 045	6,2	0,0
Fideos	296	191	401	343	266	491	508	340	636	268	478	262	354	19,6	35,1
Subproductos de trigo	19	36	26	89	0	148	168	96	123	n.d.	n.d.	0	57	194,3	n.d
Cáscara de limón deshidratada	67	166	268	184	178	155	199	91	48	43	56	41	78	16,7	90,2
Aceite esencial de limón	6	12	19	14	13	12	14	7	3	3	4	3	5	-19,8	66,7
Alcohol etílico	705	137	392	447	351	278	360	312	153	215	232	189	333	-52,8	76,2
Arroz envasado	675	416	298	251	76	184	364	337	362	368	435	427	384	-43,1	-10,1

FUENTE : Empresas industriales

ELABORACIÓN: Dpto. Estudios Económicos BCR - Sede Regional Piura

**LAMBAYEQUE: DEPÓSITOS Y OBLIGACIONES DEL SISTEMA FINANCIERO**  
(Saldos en miles de nuevos soles)

ENTIDADES	2005												VAR%		
	DIC	ENE	FEB	MAR	ABR	MAY	JUN	JUL	AGO	SET	OCT	NOV	DIC	DIC05/ DIC04	DIC05/ NOV05
<b>I. SISTEMA BANCARIO</b>	<b>422 416</b>	<b>412 027</b>	<b>414 291</b>	<b>410 584</b>	<b>418 533</b>	<b>431 150</b>	<b>430 125</b>	<b>431 422</b>	<b>434 468</b>	<b>440 739</b>	<b>448 554</b>	<b>468 658</b>	<b>473 562</b>	<b>12,1</b>	<b>1,8</b>
<b>Banca Múltiple</b>	<b>416 838</b>	<b>406 249</b>	<b>408 783</b>	<b>405 484</b>	<b>413 301</b>	<b>425 976</b>	<b>425 071</b>	<b>426 791</b>	<b>429 604</b>	<b>435 236</b>	<b>443 198</b>	<b>463 729</b>	<b>468 335</b>	<b>12,4</b>	<b>1,0</b>
Crédito	167 335	157 693	155 764	156 193	161 509	172 959	169 816	166 795	163 868	171 234	175 303	185 608	182 792	9,2	-1,5
Interbanc	82 805	81 986	84 213	83 907	85 475	87 267	87 636	91 223	92 048	93 335	97 066	98 753	99 554	20,2	0,8
Wiese	64 022	65 398	67 769	64 015	61 438	60 240	63 657	63 148	67 468	65 588	64 691	67 278	67 975	6,2	1,0
Continental	86 094	83 810	83 732	83 145	86 461	86 121	83 909	85 928	86 835	85 870	86 540	93 557	98 290	14,2	5,1
Financiero	16 582	17 362	17 306	18 224	18 419	19 389	20 053	19 697	19 385	19 209	19 598	18 533	19 724	18,9	6,4
<b>Banca de Consumo</b>	<b>5 578</b>	<b>5 778</b>	<b>5 508</b>	<b>5 100</b>	<b>5 232</b>	<b>5 174</b>	<b>5 054</b>	<b>4 631</b>	<b>4 864</b>	<b>5 503</b>	<b>5 356</b>	<b>4 929</b>	<b>5 227</b>	<b>-6,3</b>	<b>6,0</b>
Del Trabajo	5 578	5 778	5 508	5 100	5 232	5 174	5 054	4 631	4 864	5 503	5 356	4 929	5 227	-6,3	6,0
<b>II. SISTEMA NO BANCARIO</b>	<b>83 872</b>	<b>84 273</b>	<b>86 234</b>	<b>90 698</b>	<b>93 505</b>	<b>97 474</b>	<b>98 973</b>	<b>102 515</b>	<b>103 962</b>	<b>106 722</b>	<b>109 201</b>	<b>113 014</b>	<b>122 949</b>	<b>46,6</b>	<b>8,8</b>
CRAC Cruz de Chalpón	21 357	21 840	21 718	21 526	21 735	21 826	21 457	22 352	23 145	23 544	24 367	25 049	25 489	19,3	1,8
CMAC Piura	44 304	44 714	46 116	49 465	49 701	52 097	53 080	54 115	53 735	54 912	56 589	58 834	61 920	39,8	5,2
CMAC Sullana	4 174	3 608	3 721	4 633	6 264	7 114	7 189	7 495	7 461	8 954	9 154	9 646	14 055	236,7	45,7
CMAC Trujillo	14 038	14 111	14 679	15 074	15 805	16 437	17 247	18 553	19 621	19 312	19 091	19 485	21 485	53,1	10,3
<b>SISTEMA FINANCIERO</b>	<b>506 288</b>	<b>496 300</b>	<b>500 525</b>	<b>501 282</b>	<b>512 038</b>	<b>528 624</b>	<b>529 098</b>	<b>533 937</b>	<b>538 430</b>	<b>547 461</b>	<b>557 755</b>	<b>581 672</b>	<b>596 511</b>	<b>17,8</b>	<b>2,6</b>
M/N	227 443	226 777	231 405	235 098	241 506	245 680	246 234	258 654	261 295	262 866	267 591	275 630	293 096	28,9	6,3
M/E	278 845	269 523	269 120	266 184	270 532	282 943	282 864	275 284	277 136	284 595	290 165	306 043	303 414	8,8	-0,9

FUENTE : Entidades financieras

ELABORACIÓN: Dpto. Estudios Económicos BCR - Sede Regional Piura

**LAMBAYEQUE: COLOCACIONES DEL SISTEMA FINANCIERO**  
(Saldos en miles de nuevos soles)

ENTIDADES	2004		2005											VAR%	
	DIC	ENE	FEB	MAR	ABR	MAY	JUN	JUL	AGO	SET	OCT	NOV	DIC	DIC05/ DIC04	DIC05/ NOV05
<b>I. SISTEMA BANCARIO</b>	<b>449 274</b>	<b>446 294</b>	<b>444 334</b>	<b>448 361</b>	<b>488 039</b>	<b>496 875</b>	<b>508 823</b>	<b>521 833</b>	<b>518 249</b>	<b>525 395</b>	<b>529 628</b>	<b>533 995</b>	<b>527 498</b>	<b>17,4</b>	<b>-1,2</b>
<b>Banca múltiple</b>	<b>404 387</b>	<b>401 344</b>	<b>398 498</b>	<b>401 342</b>	<b>440 220</b>	<b>448 068</b>	<b>459 498</b>	<b>472 684</b>	<b>479 314</b>	<b>486 873</b>	<b>489 157</b>	<b>493 024</b>	<b>485 435</b>	<b>20,0</b>	<b>-1,5</b>
Crédito	52 235	50 538	44 256	43 198	64 418	60 739	60 823	69 137	71 397	78 703	77 669	75 777	82 046	57,1	8,3
Interbanc	89 949	88 769	86 561	86 106	91 363	98 912	106 173	105 989	105 931	100 200	99 071	100 995	96 961	7,8	-4,0
Wiese	132 193	131 395	133 211	136 317	147 178	150 305	152 131	154 110	153 495	151 671	151 049	152 210	141 779	7,3	-6,9
Continental	63 764	64 394	66 767	66 975	68 431	69 677	71 144	73 922	76 834	79 813	81 627	82 332	82 262	29,0	-0,1
Financiero	66 246	66 248	67 702	68 746	68 830	68 435	69 227	69 526	71 657	76 486	79 741	81 710	82 387	24,4	0,8
<b>Banca de Consumo</b>	<b>44 887</b>	<b>44 950</b>	<b>45 836</b>	<b>47 019</b>	<b>47 819</b>	<b>48 807</b>	<b>49 325</b>	<b>49 149</b>	<b>38 935</b>	<b>38 522</b>	<b>40 471</b>	<b>40 971</b>	<b>42 063</b>	<b>-6,3</b>	<b>2,7</b>
Del Trabajo	44 887	44 950	45 836	47 019	47 819	48 807	49 325	49 149	38 935	38 522	40 471	40 971	42 063	-6,3	2,7
<b>II. SISTEMA NO BANCARIO</b>	<b>169 674</b>	<b>168 108</b>	<b>169 731</b>	<b>172 434</b>	<b>176 104</b>	<b>175 018</b>	<b>177 689</b>	<b>178 241</b>	<b>178 549</b>	<b>185 949</b>	<b>173 948</b>	<b>196 001</b>	<b>200 273</b>	<b>18,0</b>	<b>2,2</b>
CRAC Cruz de Chalpón	23 192	23 485	23 796	23 834	23 199	22 335	21 983	21 825	21 719	21 866	22 243	22 644	23 266	0,3	2,7
CMAC Piura	85 063	82 794	83 046	84 495	85 682	85 986	88 019	87 922	87 939	88 230	87 055	88 036	91 185	7,2	3,6
CMAC Sullana	7 476	7 612	7 895	8 474	10 526	10 650	10 827	10 353	6 814	10 135	9 944	12 922	10 977	46,8	-15,1
CMAC Trujillo	53 943	54 217	54 994	55 631	56 697	56 047	56 860	58 141	62 077	65 718	54 706	72 399	74 845	38,7	3,4
<b>SISTEMA FINANCIERO</b>	<b>618 948</b>	<b>614 402</b>	<b>614 065</b>	<b>620 795</b>	<b>664 143</b>	<b>671 893</b>	<b>686 512</b>	<b>700 074</b>	<b>696 798</b>	<b>711 344</b>	<b>703 576</b>	<b>729 996</b>	<b>727 771</b>	<b>17,6</b>	<b>-0,3</b>
M/N	313 907	314 575	318 199	321 055	326 898	329 447	328 298	333 147	325 549	336 155	337 850	368 629	371 740	18,4	0,8
M/E	305 042	299 827	295 866	299 740	337 245	342 447	358 215	366 926	371 250	375 188	365 726	361 366	356 031	16,7	-1,5

FUENTE : Entidades financieras

ELABORACIÓN: Dpto. Estudios Económicos BCR - Sede Regional Piura

**LAMBAYEQUE: CARTERA MOROSA DEL SISTEMA FINANCIERO**  
(Porcentaje de las colocaciones brutas)

ENTIDADES	2004	2005												VAR%	
	DIC	ENE	FEB	MAR	ABR	MAY	JUN	JUL	AGO	SET	OCT	NOV	DIC	DIC05/ DIC04	DIC05/ NOV05
<b>I. SISTEMA BANCARIO</b>	<b>14,63</b>	<b>14,94</b>	<b>14,67</b>	<b>14,68</b>	<b>12,97</b>	<b>12,86</b>	<b>12,44</b>	<b>11,68</b>	<b>10,55</b>	<b>10,40</b>	<b>10,45</b>	<b>11,39</b>	<b>10,01</b>	<b>-4,6</b>	<b>-1,4</b>
<b>Banca Múltiple</b>	<b>14,65</b>	<b>14,93</b>	<b>14,62</b>	<b>14,64</b>	<b>12,74</b>	<b>12,62</b>	<b>12,57</b>	<b>11,24</b>	<b>11,05</b>	<b>10,94</b>	<b>11,06</b>	<b>12,05</b>	<b>10,60</b>	<b>-4,0</b>	<b>-1,5</b>
Crédito	22,47	29,10	26,72	28,51	15,88	16,71	15,98	13,56	15,21	14,09	14,07	17,41	10,55	-11,9	-6,9
Interbanc	14,05	14,16	14,32	14,50	13,35	12,41	11,60	11,43	10,31	10,84	11,12	10,94	11,11	-2,9	0,2
Wiese	25,23	23,61	24,15	23,69	21,51	21,37	22,51	19,57	19,43	19,48	20,00	21,80	20,87	-4,4	-0,9
Continental	2,37	2,50	2,83	2,48	2,96	2,90	2,08	1,99	1,77	2,21	2,38	2,44	2,97	0,6	0,5
<b>Banca de Consumo</b>	<b>14,51</b>	<b>15,00</b>	<b>15,10</b>	<b>15,04</b>	<b>15,04</b>	<b>15,04</b>	<b>11,22</b>	<b>15,93</b>	<b>4,37</b>	<b>3,53</b>	<b>3,15</b>	<b>3,37</b>	<b>3,13</b>	<b>-11,4</b>	<b>-0,2</b>
Del Trabajo	14,51	15,00	15,10	15,04	15,04	15,04	11,22	15,93	4,37	3,53	3,15	3,37	3,13	-11,4	-0,2
<b>II. SISTEMA NO BANCARIO</b>	<b>7,21</b>	<b>7,82</b>	<b>7,83</b>	<b>8,12</b>	<b>7,92</b>	<b>7,84</b>	<b>7,28</b>	<b>7,88</b>	<b>7,65</b>	<b>7,46</b>	<b>7,93</b>	<b>5,88</b>	<b>6,46</b>	<b>-0,7</b>	<b>0,6</b>
CRAC Cruz de Chalpón	14,24	15,03	15,49	15,34	15,61	15,89	16,32	20,01	18,15	18,45	18,58	17,71	17,53	3,3	-0,2
CMAC Piura	8,53	9,07	8,47	9,33	9,03	8,74	7,26	7,84	8,07	8,12	7,62	5,94	7,37	-1,2	1,4
CMAC Sullana	2,40	3,92	5,08	5,29	5,62	5,81	7,84	8,20	10,36	7,68	9,79	6,82	7,68	5,3	0,9
CMAC Trujillo	2,76	3,34	3,95	3,63	3,54	3,63	3,72	3,34	3,08	2,88	3,77	1,95	1,74	-1,0	-0,2
<b>SISTEMA FINANCIERO</b>	<b>12,60</b>	<b>12,99</b>	<b>12,78</b>	<b>12,86</b>	<b>11,63</b>	<b>11,55</b>	<b>11,11</b>	<b>10,71</b>	<b>9,81</b>	<b>9,63</b>	<b>9,83</b>	<b>9,91</b>	<b>9,03</b>	<b>-3,6</b>	<b>-0,9</b>

FUENTE : Entidades financieras

ELABORACIÓN: Dpto. Estudios Económicos BCR - Sede Regional Piura

**LAMBAYEQUE: RECAUDACIÓN TRIBUTARIA \***  
(Miles de Nuevos Soles)

CONCEPTO	2 004	2 005												VAR%	
	DIC	ENE	FEB	MAR	ABR	MAY	JUN	JUL	AGO	SET	OCT	NOV	DIC	DIC05/ DIC04	DIC05/ NOV05
IGV	5 525	5 520,0	5 757,6	4 684,4	4 935,0	6 590,2	6 168,8	5 430,7	7 326,0	6 196,8	3 926,8	6 261,2	4 459,9	-19,3	-28,8
ISC	47	131,0	40,3	64,8	51,0	94,3	74,7	100,3	55,6	81,8	85,7	92,2	4 849,3	10 296,9	5 159,5
Impuesto Renta	4 108	4 831,2	4 138,8	5 428,2	8 772,0	4 826,4	4 722,2	3 895,8	4 284,5	4 548,3	4 110,2	4 419,4	3 097,6	-24,6	-29,9
RUS	274	267,8	281,8	273,3	264,8	268,9	263,1	257,2	259,7	258,3	258,8	263,3	203,0	-26,0	-22,9
IES	252	22,0	13,1	11,6	16,8	8,4	6,6	10,1	15,7	3,1	15,8	5,4	888,1	252,4	16 346,3
Otros	1 011	615	734	832	1 413	1 097	1 220	917	1 373	1 164	1 088	1 303	615	-39,2	-52,8
<b>TOTAL</b>	<b>11 217</b>	<b>11 387</b>	<b>10 966</b>	<b>11 294</b>	<b>15 453</b>	<b>12 885</b>	<b>12 456</b>	<b>10 611</b>	<b>13 315</b>	<b>12 252</b>	<b>9 485</b>	<b>12 345</b>	<b>14 113</b>	<b>25,8</b>	<b>14,3</b>

\*Sólo tributos internos

FUENTE : SUNAT

ELABORACION: Dpto. Estudios Económicos BCR - Sede Regional Piura