

BANCO CENTRAL DE RESERVA DEL PERÚ
SEDE REGIONAL PIURA



SÍNTESIS LAMBAYEQUE

NOVIEMBRE 2005



DEPARTAMENTO ESTUDIOS ECONÓMICOS

ÍNDICE

	Pág.
INTRODUCCIÓN	3
I. INFLACIÓN	4
II. PRODUCCIÓN	5
2.1. PRODUCCIÓN AGROPECUARIA.....	5
2.2. PRODUCCIÓN PESQUERA.....	9
2.3. PRODUCCIÓN MANUFACTURERA.....	10
2.4. SECTOR CONSTRUCCIÓN.....	12
III. EMPLEO	13
IV. MONEDA Y BANCA	15
3.1. DEPÓSITOS Y OBLIGACIONES.....	15
3.2. COLOCACIONES.....	17
V. SECTOR FISCAL	19
4.1 INGRESOS FISCALES.....	19
4.2. GASTOS DEL GOBIERNO REGIONAL.....	20

INTRODUCCIÓN

El **Índice de Precios al Consumidor** de la ciudad de Chiclayo disminuyó 0,31 por ciento en noviembre, principalmente por la disminución en los precios promedio de los grupos "Alimentos y bebidas" (-0,87 por ciento), "Muebles y enseres" (-0,25 por ciento) y "Otros bienes y servicios" (-0,20 por ciento).

La **producción de bienes** en el departamento de Lambayeque aumentó 1,7 por ciento respecto a noviembre del año pasado. Este resultado se asocia al desempeño positivo que se observó en el sector construcción y el sector pesca. En lo que va del año, el crecimiento fue del 15,6 por ciento.

La **producción pesquera** creció 30,4 por ciento con relación a igual mes del año anterior, básicamente por el mayor desembarque de caballa. En total, se desembarcaron 373 TM de especies hidrobiológicas para consumo humano en fresco, frente a 157 TM en noviembre del 2004. En el lapso enero-noviembre, la extracción bordeó las 2 198 T.M frente a 3 859 T.M de análogo período del año previo.

La **producción manufacturera** se estancó en el mes bajo análisis respecto a similar período del año 2004, en medio de resultados diversos según rama fabril. Así, mientras creció la producción de azúcar, fideos y derivados del limón, decreció la de cerveza, alcohol etílico y café soluble. La producción acumulada a noviembre, muestra una contracción del 19,1 por ciento.

El **sector de la construcción**, medido indirectamente a través de los despachos de cemento hacia el departamento, creció 41,0 por ciento comparado con noviembre del año pasado. En los once primeros meses, el sector registró un crecimiento del 11,5 por ciento.

El **empleo urbano** en la empresa privada de 10 a más trabajadores, aumentó 7,8 por ciento respecto a igual mes del 2004. Incidió en este resultado la mayor demanda laboral en los sectores extractivo, comercio, servicios, transportes y comunicaciones e industria. En lo que va del año, el empleo creció 3,1 por ciento.

En el **sector financiero**, el saldo de los depósitos en el mes bajo análisis cerró en S/.577,4 millones, creciendo 21,5 por ciento respecto a noviembre del 2004. Asimismo, el saldo de las colocaciones se ubicó en el orden de los S/.721,8 millones, denotando un incremento del 13,5 por ciento.

La **recaudación tributaria** en el mes bajo análisis bordeó los S/.12,4 millones, aumentando en 16,8 por ciento con relación a noviembre del 2004. Este desempeño responde al comportamiento de los impuestos de mayor influencia. Así, en el caso del Impuesto a la Renta, éste mostró un incremento del 18,7 por ciento, mientras que el Impuesto General a las Ventas creció 14,8 por ciento.

I. INFLACIÓN

El **Índice de Precios al Consumidor** de la ciudad de Chiclayo disminuyó 0,31 por ciento en noviembre, principalmente por la disminución en los precios promedio de los grupos "Alimentos y bebidas" (-0,87 por ciento), "Muebles y enseres" (-0,25 por ciento) y "Otros bienes y servicios" (-0,20 por ciento).

VARIACIÓN POR GRUPOS DE CONSUMO

GRUPOS DE CONSUMO	PONDERACIÓN	VARIACIÓN %		
		NOV05/ OCT05	DIC04/ NOV05	NOV05/ NOV04
ÍNDICE GENERAL	100,00	-0,31	-0,63	0,02
1. Alimentos y Bebidas	50,21	-0,87	-3,69	-3,39
2. Vestido y Calzado	7,34	-0,04	-0,30	-0,22
3. Alquiler de Viv. Comb.y E	13,66	0,45	4,89	5,51
4. Muebles y Enseres	4,76	-0,25	0,97	0,85
5. Cuid. y Conserv. de Salu	2,49	0,26	1,14	1,33
6. Transportes y Comunica	9,35	0,20	2,88	7,93
7. Enseñanza y Cultura	5,55	0,00	-0,96	-1,40
8. Otros Bienes y Servicios	6,63	-0,20	-0,69	-0,86

FUENTE : INEI

ELABORACIÓN: Sección Estudios Económicos BCRP-Sucursal Piura

La variación acumulada de precios entre diciembre 2004 y noviembre de este año fue de -0,63 por ciento y la inflación anualizada, de 0,02 por ciento.

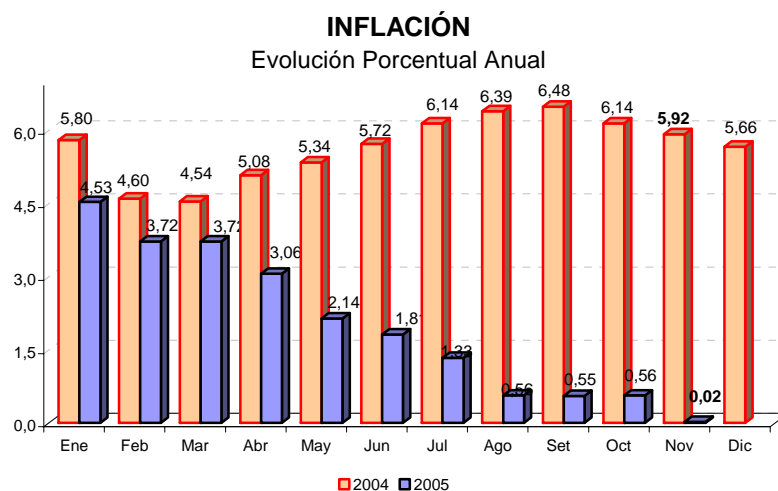

II. PRODUCCIÓN

La **producción de bienes** en el departamento de Lambayeque aumentó 1,7 por ciento respecto a noviembre del año pasado. Este resultado se asocia al desempeño positivo que se observó en el sector construcción y el sector pesca. En lo que va del año, el crecimiento fue del 15,6 por ciento.

INDICADOR DE PRODUCCIÓN

(variación porcentual)

Sectores	Noviembre	Enero - Noviembre
Agropecuario	-15.7	33.7
Pesca	30.4	-44.2
Manufactura	-2.4	6.3
Construcción	41.0	11.5
TOTAL	1.7	15.6

2.1. Producción Agropecuaria

En noviembre, la **producción agropecuaria** decreció 15,7 por ciento con relación a igual mes del 2004, por la contracción de los subsectores agrícola (-23,3 por ciento) y pecuario (-0,6 por ciento). En el lapso enero-noviembre del presente año se registró un aumento del 33,7 por ciento por la evolución positiva de ambos subsectores.

PRODUCCION AGROPECUARIA

(Variación Porcentual) *

Sector	Noviembre	Enero-Noviembre
Agropecuario	-15.7	33.7
Agrícola	-23.3	46.7
Pecuario	-0.6	3.3

* Del valor bruto de la producción (estimado)

FUENTE : Dirección Regional Agraria - Lambayeque

ELABORACIÓN : Sección Estudios Económicos, BCRP -Suc. Piura

PRODUCCIÓN AGROPECUARIA

Variación Porcentual Anual

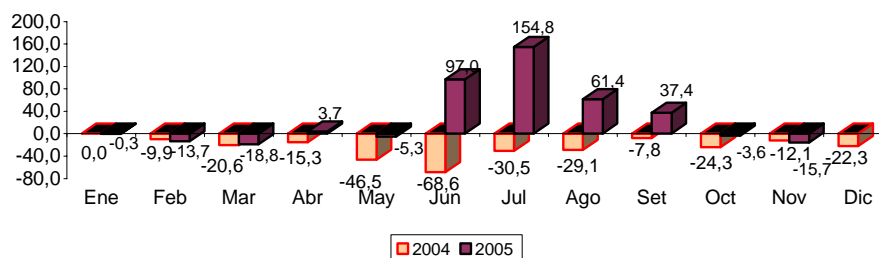

FUENTE : Dirección de Agricultura - Región Lambayeque

ELABORACIÓN: Sección Estudios Económicos BCR - Sucursal Piura.

En el **mes de análisis**, el desempeño negativo del subsector agrícola se explica principalmente por la menor producción de maíz amarillo duro (-53,5 por ciento), frijol caupí (-80,0 por ciento) y arroz (-100,0 por ciento).

En la contraparte, se registró un mayor volumen de producción de caña de azúcar (2,6 por ciento), algodón (121,4 por ciento), maíz amiláceo (116,1 por ciento) y limón (22,6 por ciento), debido a una mayor área cosechada y una mejora de la productividad.

PRODUCCIÓN AGRÍCOLA
(TM)

CULTIVOS	2004		2005		VAR %		ENERO - NOVIEMBRE		
	NOVIEMBRE	OCTUBRE	NOVIEMBRE	NOV05/ OCT05	NOV05/ NOV04	2004	2005	VAR %	
Algodón	14	85	31	-63.5	121.4	8 778	26 325	199.9	
Arroz	61	0	0	n.d.	-100.0	83 922	352 720	320.3	
Frijol Caupí	195	214	39	-81.8	-80.0	4 167	3 766	-9.6	
Limón	2 437	2 221	2 988	34.5	22.6	41 115	41 267	0.4	
Maíz Amiláceo	124	91	268	194.5	116.1	1 961	4 016	104.8	
Maíz Amarillo Duro	7 057	13 842	3 283	-76.3	-53.5	51 922	78 075	50.4	
Maíz choclo	1 140	1 565	213	-86.4	-81.3	14 056	18 123	28.9	
Papa	175	372	1 250	236.0	614.3	3 832	10 021	161.5	
Trigo	0	33	0	-100.0	n.d.	837	400	-52.2	
Mango	0	0	0	n.d.	n.d.	31 110	22 168	-28.7	
Maracuyá	371	420	452	7.6	21.8	4 948	4 983	0.7	
Caña de azúcar	155 620	129 878	159 667	22.9	2.6	1483 765	1133 761	-23.6	

FUENTE : Ministerio de Agricultura - Región Lambayeque
ELABORACIÓN: Sección Estudios Económicos BCR - Sucursal Piura.

En el lapso enero-noviembre del presente año, se observa un significativo incremento en la superficie cosechada de arroz (208,9 por ciento), maíz amiláceo (131,1 por ciento) y maíz amarillo duro (37,0 por ciento), respecto de similar período del año anterior. En el caso del arroz es también notable el repunte del rendimiento, el cual pasó de 6 254 toneladas/hectárea hasta 8 504 toneladas. De otro lado, en el caso del algodón se registró una superficie instalada sustancialmente mayor a la de la campaña pasada (337 por ciento de incremento) en virtud al trato preferencial en la distribución del agua dada a este cultivo en procura de lograr la sustitución del cultivo de arroz.

La caña de azúcar es el cultivo de mayor relevancia en la región, aportando aproximadamente el 48 por ciento del valor bruto de la producción agropecuaria. Sin embargo, las empresas azucareras del departamento continúan con problemas internos, de orden societario y laboral, que afectan de manera recurrente el proceso de molienda.

COSECHAS DE CULTIVOS TRANSITORIOS
(Has)

CULTIVOS	2004		2005		VAR %		ENERO - NOVIEMBRE		
	NOVIEMBRE	OCTUBRE	NOVIEMBRE	NOV05/ OCT05	NOV05/ NOV04	2004	2005	VAR %	
Algodón	0	0	0	n.d.	n.d.	0	0	n.d.	
Arroz	10	0	0	n.d.	-100.0	13 438	41 475	208.6	
Frijol Caupí	165	163	30	-81.6	-81.8	3 881	3 650	-6.0	
Maíz Amarillo Duro	1 415	2 184	656	-70.0	-53.6	10 651	14 597	37.0	
Maíz Amiláceo	70	42	129	207.1	84.3	1 026	2 371	131.1	
Maíz Choclo	161	163	10	-93.9	-93.8	1 829	2 101	14.9	
Papa	25	50	185	270.0	640.0	487	1 398	187.1	
Trigo	0	55	0	-100.0	n.d.	651	495	-24.0	
Caña de Azúcar	2 267	1 540	2 210	43.5	-2.5	22 299	16 173	-27.5	
TOTAL	4 113	4 197	3 220	-24.0	-22.4	54 262	82 260	51.6	

FUENTE : Ministerio de Agricultura - Región Lambayeque.
ELABORACIÓN: Sección Estudios Económicos BCR - Sucursal Piura

**PRODUCCIÓN DE CAÑA DE AZÚCAR POR EMPRESAS
(TM)**

EMPRESAS	2004	2005		VAR %		ENERO - NOVIEMBRE		
	NOVIEMBRE	OCTUBRE	NOVIEMBRE	NOV05/ OCT05	NOV05/ NOV04	2004	2005	VAR %
POMALCA	34 539	47 360	62 128	31.2	79.9	310 485	293 684	-5.4
TUMÁN	86 456	82 518	97 539	18.2	12.8	867 588	826 430	-4.7
PUCALÁ	34 625	0	0	n.d.	-100.0	305 692	13 647	-95.5
CAYALTI	0	0	0	n.d.	n.d.	0	0	n.d.
TOTAL	155 620	129 878	159 667	22.9	2.6	1483 765	1133 762	-23.6

Fuente : Ministerio de Agricultura - Región Lambayeque.
Elaboración : Sección Estudios Económicos BCR - Sucursal Piura.

Los niveles de producción de **caña de azúcar** aumentaron en 2,6 por ciento, respecto de noviembre del 2004, a pesar de que la superficie cosechada disminuyó 2,5 por ciento.

**SUPERFICIE COSECHADA DE CAÑA DE AZÚCAR POR EMPRESAS
(Has.)**

CULTIVOS	2004	2005		VAR %		ENERO - NOVIEMBRE		
	NOVIEMBRE	OCTUBRE	NOVIEMBRE	NOV05/ OCT05	NOV05/ NOV04	2004	2005	VAR %
Pomalca	731	695	963	38.6	31.7	6 845	5 761	-15.8
Tumán	840	845	1,247	47.6	48.5	9 418	10 138	7.6
Pucalá	695	0	0	n.d.	-100.0	6 035	274	-95.5
Cayalti	0	0	0	n.d.	n.d.	0	0	n.d.
TOTAL	2 266	1 540	2 210	43.5	-2.5	22 298	16 173	-27.5

FUENTE : Ministerio de Agricultura - Región Lambayeque.
ELABORACIÓN: Sección Estudios Económicos BCR - Sucursal Piura.

Las **siembras** de los principales cultivos transitorios aumentaron en 431,2 por ciento respecto de igual mes del año pasado. Destaca la instalación de 1 527 Has de algodón, 1 175 Has de maíz amiláceo y 1 111 Has de maíz amarillo duro. Prosigue la política de trato preferencial al algodón en la dotación de agua, razón por la cual, a pesar de las actuales restricciones del recurso hídrico, se aprobó la siembra de este cultivo a partir del 1 de noviembre. En contraste, aún no se han instalado almácigos de arroz, ya que se mantiene en suspenso la aprobación de las superficies a ejecutar en la siguiente campaña grande, lo cual recién se definirá en diciembre, en función del comportamiento hídrico de la región.

SIEMBRAS DE PRINCIPALES CULTIVOS

(HAS)

CULTIVOS	2004	2005		VAR %		CAMPANA : AGOSTO - NOVIEMBRE		
	NOVIEMBRE	OCTUBRE	NOVIEMBRE	NOV05/ OCT05	NOV05/ NOV04	2003-2004	2004-2005	VAR %
Algodón	49	0	1 527	n.d.	3,016.3	51	1 527	2,894.1
Arroz	8	26	0	-100.0	-100.0	3 431	2 532	-26.2
Frijol Caupí	114	35	49	40.0	-57.0	677	365	-46.1
Maíz Amarillo Duro	556	322	1 111	245.0	99.8	2 170	2 003	-7.7
Maíz Amiláceo	0	170	1 175	591.2	n.d.	534	1 499	180.7
TOTAL	727	553	3 862	598.4	431.2	6 863	7 926	15.5

FUENTE : Ministerio de Agricultura - Región Lambayeque.

ELABORACIÓN: Sección Estudios Económicos BCR - Sucursal Piura.

A partir de la segunda semana de octubre, las condiciones hídricas en el departamento mejoraron notablemente, en especial en la cuenca del valle Chancay-Lambayeque. Sin embargo, esta situación se revierte por completo hacia fines del mes de noviembre, cuando las descargas de los principales ríos caen drásticamente, incluso hasta niveles comparables a los de noviembre del 2003, que fue extremadamente seco. En este contexto, el reservorio de **Tinajones** cerró el mes con un nivel de 85,5 MMC, inferior al de similar mes del año anterior (129 MMC).

VOLUMEN DE AGUA ALMACENADA EN TINAJONES

Capacidad Maxima 370 MMC

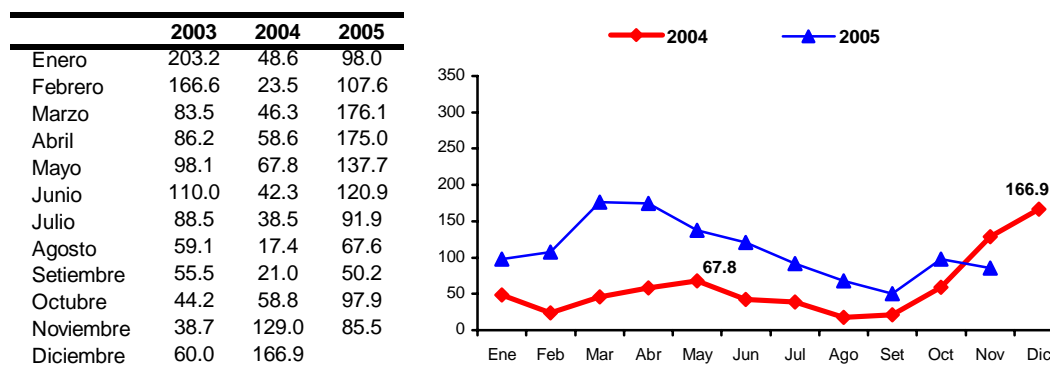

* Hasta 9 enero

FUENTE : Dirección Regional de Agricultura - Lambayeque

ELABORACION : Sec. Estudios Eco. BCR - Sucursal Piura

2.2. Producción Pesquera

La producción pesquera creció 30,4 por ciento con relación a igual mes del año pasado, básicamente por el mayor desembarque de caballa. En total, se desembarcaron 373 TM de especies hidrobiológicas para consumo humano en fresco, frente a 157 TM en noviembre del 2004. En el lapso enero-noviembre, la extracción bordeó las 2 198 T.M frente a 3 859 T.M de análogo período del año anterior.

PRODUCCIÓN PESQUERA (TM)

ESPECIES	2004		2005		VAR %		ENERO - NOVIEMBRE		
	NOVIEMBRE	OCTUBRE	NOVIEMBRE	NOV05/ OCT05	NOV05/ NOV04	2004	2005	VAR %	
Bonito	0.122	0.000	0.000	n.d.	-100.0	0.187	61.640	32.862.6	
Caballa	21.900	0.000	312.400	n.d.	1,326.5	691.195	527.716	-23.7	
Cabrilla	0.002	0.332	0.044	-86.7	2,100.0	21.501	7.221	-66.4	
Cachema	16.474	1.796	17.322	864.5	5.1	201.596	80.643	-60.0	
Cojinova	0.000	0.000	0.000	n.d.	n.d.	0.008	0.060	650.0	
Jurel	25.225	0.001	0.000	-100.0	-100.0	388.925	27.526	-92.9	
Lenguado	0.416	0.318	0.159	-50.0	-61.8	8.878	4.172	-53.0	
Lisa	1.486	0.193	0.037	-80.8	-97.5	1,189.325	219.611	-81.5	
Loma	1.772	0.572	1.989	247.7	12.2	176.796	75.108	-57.5	
Raya	4.569	4.729	4.544	-3.9	-0.5	86.561	99.368	14.8	
Suco	28.813	1.420	2.608	83.7	-90.9	236.438	153.409	-35.1	
Tollo	24.542	17.376	9.092	-47.7	-63.0	223.049	304.167	36.4	
Bagre	5.970	1.743	1.253	-28.1	-79.0	51.144	50.828	-0.6	
Otros	25.760	20.019	24.026	20.0	-6.7	583.627	586.957	0.6	
Variación % del Valor Bruto de la Producción					248.8	30.4	-44.2		

FUENTE : Ministerio de Pesquería - Región Lambayeque.

ELABORACIÓN : Sección Estudios Económicos BCR - Sucursal Piura.

En lo que va del año, los mayores volúmenes de desembarque corresponden a caballa, con 527,7 T.M, aún cuando la cifra fue inferior a la registrada en similar período del año pasado (691,1 T.M). Siguen en importancia: tollo (304,2 T.M), lisa (219,6 T.M) y suco (153,4 T.M).

2.2. Producción Manufacturera

La actividad manufacturera se estancó en el mes bajo análisis respecto a similar período del año anterior, en medio de resultados diversos según rama fabril. Así, mientras creció la producción de azúcar, fideos y derivados del limón, decreció la de cerveza, alcohol etílico y café soluble. La producción acumulada a noviembre, muestra una contracción del 19,1 por ciento.

PRODUCCION INDUSTRIAL (TM)

PRODUCTOS	2004	2005		VAR %		ENERO-NOVIEMBRE		
	NOV	OCT	NOV	NOV05/ OCT05	NOV05/ NOV04	2004	2005	VAR %
Cerveza	183	107	53	-50.5	-71.0	1 916	1 453	-24.2
Café soluble	41	50	31	-37.4	-24.5	408	342	-16.2
Azúcar	17 069	13 834	18 044	30.4	5.7	149 330	113 214	-24.2
Fideos	259	478	262	-45.2	1.1	3 550	4 184	17.8
Subproductos de trigo	68	0	0	n.d.	-100.0	420	685	63.0
Cáscara de limón deshidratada	10	56	41	-26.6	303.9	941	1 430	52.0
Aceite esencial de limón	1	4	3	-27.8	228.7	68	105	52.6
Alcohol etílico	514	232	189	-18.6	-63.3	3 958	3 066	-22.5
Arroz envasado	438	435	427	-1.8	-2.4	3 308	3 517	6.3

a/ Miles de Cajas (inc. bidones)

Fuente : Empresas industriales de Lambayeque

La industria azucarera muestra una recuperación del 5,7 por ciento en comparación con noviembre del año pasado, que estuvo afectado por la escasez de materia prima a consecuencia de la sequía registrada en dicha campaña. En este marco, se observó un incremento en la producción de las empresas Pomalca (90,6 por ciento) y Tumán (11,7 por ciento), que fue parcialmente contrarrestado por la caída experimentada por AgroPucalá, cuya paralización se mantiene desde febrero de este año.

Con relación a la producción acumulada a noviembre, Pomalca experimenta un leve crecimiento del 2 por ciento respecto de similar período del año anterior, mientras que Tumán disminuye su producción en 9,4 por ciento.

PRODUCCION DE AZÚCAR COMERCIAL POR EMPRESAS (TM)

EMPRESAS	2004	2005		VAR %		CAMPANA : ENE- NOV		
	NOV	OCT	NOV	NOV2005/OCT2005	NOV2005/NOV2004	2004	2005	VAR %
POMALCA	3.607	4.488	6.874	53,2	90,6	26.422	26.943	2,0
TUMÁN	10.004	9.346	11.170	19,5	11,7	93.714	84.907	-9,4
PUCALÁ	3.459	0	0	n.d.	-100,0	29.195	1.363	-95,3
CAYALTI	0	0	0	n.d.	n.d.	0	0	n.d.
TOTAL	17.069	13.834	18.044	30,4	5,7	149.331	113.213	-24,2

Fuente : Dirección del Ministerio de Agricultura de Lambayeque.

Elaboración : Sección Estudios Económicos BCRP - Sucursal Piura.

Los derivados del limón (cáscara deshidratada y aceite esencial), presentan un marcado crecimiento con relación a noviembre del 2004, merced a un incremento en la producción de este cítrico (23 por ciento) y a un comportamiento relativamente favorable del mercado externo.

En términos acumulados, en el lapso enero-noviembre la producción industrial descendió 19,1 puntos porcentuales en comparación con igual período del año precedente. Las ramas fabriles que explican esta disminución son la azucarera, con un decrecimiento del 24,2 por ciento, la de cerveza (-24,2 por ciento), alcohol etílico (- 22,5 por ciento) y café soluble (-16,2 por ciento).

2.3. Sector Construcción

El **sector de la construcción**, medido indirectamente a través de los despachos de cemento hacia el departamento, creció 41,0 por ciento comparado con noviembre del año anterior. En los once primeros meses, el sector registró un crecimiento del 11,5 por ciento.

DESPACHOS DE CEMENTO (TM)

	2004		2005		VAR %		ENERO - NOV		
	NOV		OCT	NOV	NOV2005/ OCT2005	NOV2005/ NOV2004	2004	2005	VAR %
Despachos de cemento	14 108		19 240	19 898	3.4	41.0	155 436	173 286	11.5
TOTAL	14 108		19 240	19 898	3.4	41.0	155 436	173 286	11.5

ELABORACIÓN : Sección Estudios Económicos BCR - Sucursal Piura.

DESPACHOS DE CEMENTO Variación Porcentual Anual

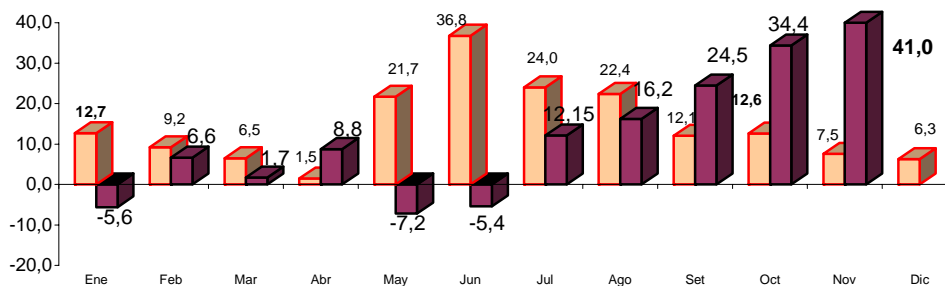

ELABORACIÓN: Sección Estudios Económicos BCR - Sucursal Piura.

III. EMPLEO

El **empleo urbano** en la empresa privada de 10 a más trabajadores, aumentó 7,8 por ciento respecto a igual mes del año pasado. Incidió en este resultado la mayor demanda laboral en los sectores extractivo, comercio, servicios, transportes y comunicaciones e industria. En los once primeros meses, el empleo creció 3,1 por ciento comparado con similar lapso del 2004.

EMPLEO URBANO EN LA CIUDAD DE CHICLAYO

(Empresas con 10 y más trabajadores, Índice Oct 1997 = 100)

	2004	2005		VAR %		ENERO-NOVIEMBRE		
	NOV	OCT	NOV	NOV2005/ OCT2005	NOV2005/ NOV2004	2004	2005	VAR %
Extractivas	27.7	33.6	33.7	0.5	21.9	29.4	33.7	14.7
Industria	77.7	81.1	81.6	0.6	5.0	78.1	78.1	0.0
Ele. Gas y Agua	119.3	130.9	126.9	-3.1	6.3	118.0	123.1	4.4
Comercio	85.4	96.0	98.0	2.0	14.8	88.8	90.4	1.8
Tran. y Com.	62.9	68.0	67.6	-0.7	7.5	60.4	66.4	9.8
Servicios	104.6	112.5	112.9	0.4	7.9	97.9	103.6	5.9
TOTAL	83.7	89.9	90.3	0.4	7.8	83.0	85.6	3.1

(*) Al primer día de cada mes

FUENTE : DRTPE - Observatorio Socio Económico Laboral - Piura

ELABORACION: Sección Estudios Económicos BCR - Sucursal Piura.

Entre los sectores con mayor tasa de crecimiento del empleo respecto a noviembre del año anterior, destacan el extractivo (21,9 por ciento) y el de comercio (14,8 por ciento).

EMPLEO EN LA CIUDAD DE CHICLAYO

Variación Porcentual Anual

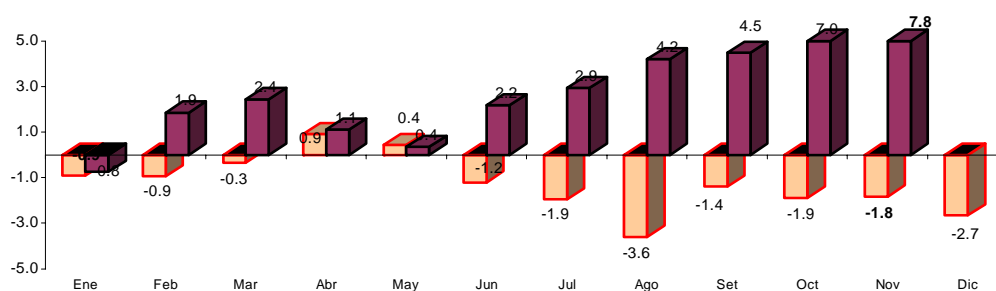

FUENTE : DRTPE - Observatorio Socio Económico Laboral - Piura

ELABORACION: Sección Estudios Económicos BCR - Sucursal Piura.

En la mediana y gran empresa, el empleo aumentó 7,2 por ciento, mientras que en la pequeña empresa, el repunte fue más significativo (9,4 por ciento).

EMPLEO CIUDAD DE CHICLAYO SEGÚN TAMAÑO DE EMPRESA
 Variación Porcentual Anual

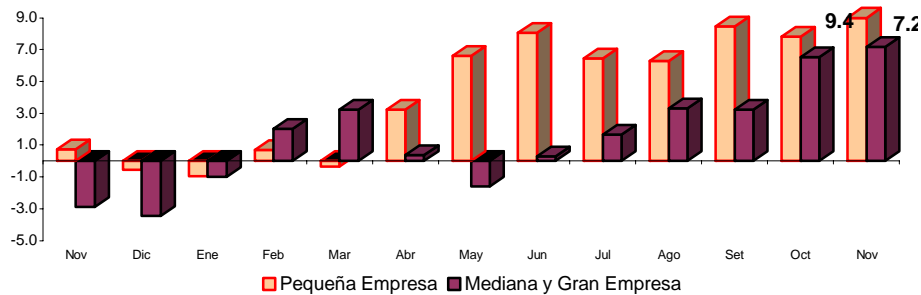

FUENTE : DRTPE - Observatorio Socio Económico Laboral - Piura
 ELABORACION: Sección Estudios Económicos BCR - Sucursal Piura.

IV. MONEDA Y BANCA

4.1. Depósitos y Obligaciones con el Público

El saldo de los depósitos en el mes bajo análisis cerró en S/.577,4 millones, creciendo 21,5 por ciento respecto a noviembre del 2004. Este comportamiento se debe a la mayor captación de depósitos por parte del sistema no bancario (42,9 por ciento) y de la banca múltiple (17,7 por ciento), mientras que la banca de consumo registró una contracción de 11,2 por ciento.

	DEPOSITOS Y OBLIGACIONES CON EL PÚBLICO (Miles Nuevos Soles)		VAR. %		
	2004 NOVIEMBRE	2005 OCTUBRE	2005 NOVIEMBRE	NOV05/NOV04	NOV05/OCT05
SISTEMA BANCARIO	395 915	448 555	464 336	17.3%	3.5%
Banca Múltiple	390 363	443 199	459 407	17.7%	3.7%
Crédito	157 301	175 303	181 286	15.2%	3.4%
Interbanc	78 454	97 066	98 753	25.9%	1.7%
Wiese Sudameris	61 958	64 691	67 278	8.6%	4.0%
Continental	77 453	86 540	93 557	20.8%	8.1%
Financiero	15 197	19 598	18 533	21.9%	-5.4%
Banca de Consumo	5 552	5 356	4 929	-11.2%	-8.0%
Del Trabajo	5 552	5 356	4 929	-11.2%	-8.0%
SISTEMA NO BANCARIO	79 082	109 201	113 015	42.9%	3.5%
Caja Rural Cruz de Chalpón	19 898	24 367	25 049	25.9%	2.8%
CMAC Piura	42 323	56 589	58 834	39.0%	4.0%
CMAC Sullana	2 754	9 154	9 646	250.2%	5.4%
CMAC Trujillo	14 107	19 091	19 485	38.1%	2.1%
SISTEMA FINANCIERO	474 997	557 756	577 351	21.5%	3.5%
M/N	202 500	267 591	275 658	36.1%	3.0%
M/E	272 497	290 165	301 692	10.7%	4.0%

FUENTE: Entidades financieras de la región

ELABORACIÓN: Sección Estudios Económicos, BCRP - Suc. Piura

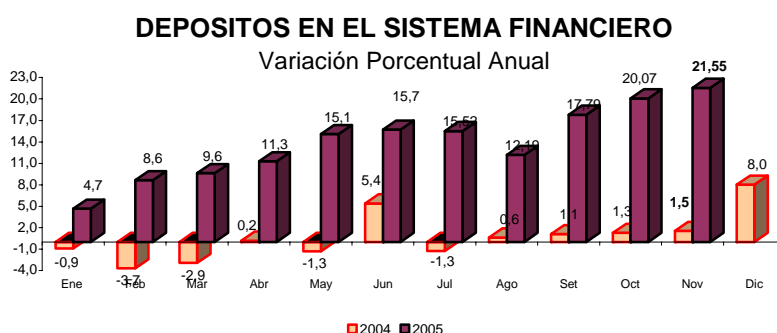

FUENTE : Entidades Financieras de la Región

ELABORACIÓN: Sección Estudios Económicos BCR - Sucursal Piura.

DEPÓSITOS Y OBLIGACIONES POR TIPO DE MONEDA

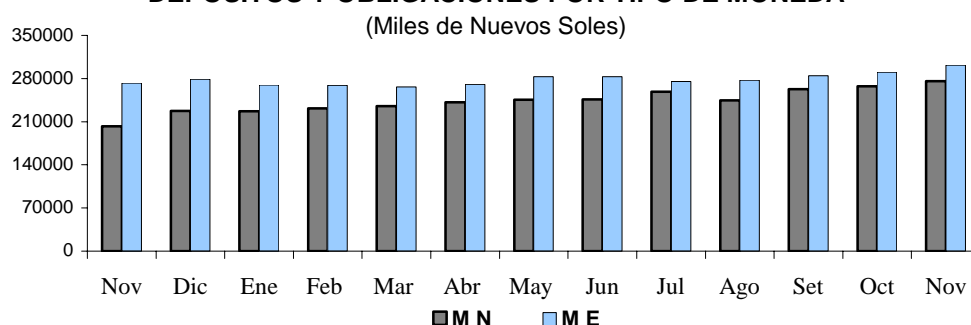

Los depósitos en moneda nacional aumentaron 36,1 por ciento, mientras que los de moneda extranjera lo hicieron en 10,7 por ciento. De esta manera, los primeros representaron el 47,7 por ciento del total, frente al 42,6 por ciento de noviembre del 2004.

EVOLUCION DE LOS DEPOSITOS

(Miles de Nuevos Soles)

TIPO DE DEPÓSITO	2004		2005		VAR. %	
	NOVIEMBRE	OCTUBRE	NOVIEMBRE	NOV05/NOV04	NOV05/OCT05	
Obligaciones a la vista	113 332	135 082	135 850	19.9	0.6	
Ahorros	164 202	183 119	194 997	18.8	6.5	
Depósitos a plazos	197 463	239 555	246 503	24.8	2.9	
Total	474 997	557 756	577 351	21.5	3.5	

FUENTE: Entidades financieras de la región.

ELABORACIÓN: Sección Estudios Económicos. BCRP, Suc. Piura.

Las obligaciones a la vista crecieron 19,9 por ciento en comparación con similar mes del 2004, mientras que los ahorros corrientes lo hicieron en 18,8 por ciento y los depósitos a plazo, en 24,8 por ciento. Estos últimos dan cuenta del 42,7 por ciento de las captaciones del sistema, en tanto que los ahorros ostentan una gravitación del 33,8 por ciento.

El Banco de Crédito muestra la mayor participación dentro de los depósitos totales, con una importancia relativa del 31,4 por ciento, seguido del Interbanc (17,1 por ciento) y del Banco Continental (16,2 por ciento). Estas tres entidades significaron, conjuntamente, el 64,7 por ciento del sistema.

PARTICIPACIÓN EN DEPOSITOS: NOVIEMBRE 2005

PUESTO	ENTIDAD	SALDO (Miles S/.)	%
1	Crédito	181 286	31.4%
2	Interbanc	98 753	17.1%
3	Continental	93 557	16.2%
4	Wiese Sudameris	67 278	11.7%
5	CMAC Piura	58 834	10.2%
6	Caja Rural Cruz de Chalpón	25 049	4.3%
7	CMAC Trujillo	19 485	3.4%
8	Financiero	18 533	3.2%
9	CMAC Sullana	9 646	1.7%
10	Del Trabajo	4 929	0.9%
TOTAL		577 351	100.0%

FUENTE: Entidades financieras de la región

ELABORACIÓN: Secc. Est. Económicos, BCRP - Suc. Piura

4.2. Colocaciones

El saldo de las colocaciones se ubicó en el orden de los S/721,8 millones, denotando un incremento del 13,5 por ciento respecto a noviembre del año anterior. Este desempeño respondió a mayores colocaciones de la banca múltiple (13,6 por ciento de crecimiento) y del sector no bancario (18,3 por ciento), ya que la banca de consumo contrajo sus colocaciones en 5,4 por ciento.

	COLOCACIONES (Miles Nuevos Soles)				
	2004	2005		VAR.%	
	NOVIEMBRE	OCTUBRE	NOVIEMBRE	NOV05/NOV04	NOV05/OCT05
SISTEMA BANCARIO	440 470	525 395	529 627	20.2%	0.8%
Banca Múltiple	426 781	489 156	484 870	13.6%	-0.9%
Crédito	55 250	77 669	82 046	48.5%	5.6%
Interbanc	90 724	99 071	96 961	6.9%	-2.1%
Wiese Sudameris	150 347	151 049	141 779	-5.7%	-6.1%
Continental	61 146	81 627	82 374	34.7%	0.9%
Financiero	69 314	79 741	81 710	17.9%	2.5%
Banca de Consumo	43 330	40 471	40 971	-5.4%	1.2%
Del Trabajo	43 330	40 471	40 971	-5.4%	1.2%
SISTEMA NO BANCARIO	165 638	173 948	196 001	18.3%	12.7%
Caja Rural Cruz de Chalpón	23 105	22 243	22 644	-2.0%	1.8%
CMAC Piura	84 117	87 055	88 036	4.7%	1.1%
CMAC Sullana	5 301	9 944	12 922	143.7%	29.9%
CMAC Trujillo	53 115	54 706	72 399	36.3%	32.3%
SISTEMA FINANCIERO	635 749	703 576	721 842	13.5%	2.6%
M/N	308 002	337 850	367 090	19.2%	8.7%
M/E	327 747	365 726	354 752	8.2%	-3.0%

FUENTE: Entidades financieras de la región

SALDO DE COLOCACIONES EN EL SISTEMA FINANCIERO

Variación Porcentual Anual

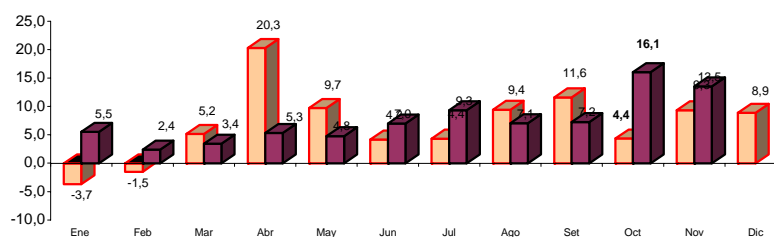

FUENTE : Entidades Financieras de la Región
ELABORACIÓN: Sección Estudios Económicos BCR - Sucursal Piura.

El Banco Wiese Sudameris exhibió la mayor participación en las colocaciones del sistema, con un peso relativo del 19,6 por ciento, siendo secundado por el Interbanc (13,4 por ciento) y por la CMAC Piura (12,2 por ciento). En conjunto, estas tres instituciones representaron el 45,2 por ciento del total.

PARTICIPACIÓN EN COLOCACIONES : NOVIEMBRE 2005
(Miles de Nuevos Soles)

PUESTO	ENTIDAD	SALDO (S/.)	%
1	Wiese Sudameris	141 779	19.6%
2	Interbanc	96 961	13.4%
3	CMAC Piura	88 036	12.2%
4	Continental	82 374	11.4%
5	Crédito	82 046	11.4%
7	Financiero	81 710	11.3%
6	CMAC Trujillo	72 399	10.0%
8	Del Trabajo	40 971	5.7%
9	Caja Rural Cruz de Chalpón	22 644	3.1%
10	CMAC Sullana	12 922	1.8%
TOTAL		721 842	100.0%

La cartera pesada del sistema financiero fue de 8,9 por ciento, resultando menor en 4,1 por ciento con relación a noviembre del año pasado. Los créditos vencidos disminuyeron 30,3 por ciento y los créditos en cobranza judicial, 5,6 por ciento.

ANALISIS DE LA CARTERA PESADA DEL SISTEMA FINANCIERO
(Saldo en Miles de Nuevos Soles)

CONCEPTO	2004	2005		VAR. %	
	NOVIEMBRE	OCTUBRE	NOVIEMBRE	NOV05/NOV04	NOV05/OCT05
Créditos vencidos	55 823	45 062	38 935	-30.3%	-13.6%
Créditos cobranza judicial	26 939	24 106	25 442	-5.6%	5.5%
Colocaciones brutas	635 749	703 576	721 842	13.5%	2.6%
Cartera pesada (%) *	13.0%	9.8%	8.9%	-4.1%	-0.9%

* Cartera pesada = (Créditos vencidos + Créditos Cobranza Judicial) / Colocaciones Brutas

FUENTE: Entidades financieras de la región

CARTERA PESADA
(% Colocaciones Brutas)

	NOV 04	OCT 05	NOV 05	NOV05/NOV04	NOV05/OCT05
I. SISTEMA BANCARIO	15.19	10.45	10.05	-5.1	-0.4
Banca Múltiple	15.28	11.06	10.61	-4.7	-0.4
. Crédito	22.38	14.07	10.55	-11.8	-3.5
. Interbank	13.73	11.12	11.11	-2.6	0.0
. Wiese Sudameris	25.83	20.00	20.87	-5.0	0.9
. Continental	2.59	2.38	2.97	0.4	0.6
Bca. Créd. Consumo	14.24	3.15	3.37	-10.9	0.2
. Del Trabajo	14.24	3.15	3.37	-10.9	0.2
II. SIST. NO BANCARIO	6.86	7.93	5.88	-1.0	-2.0
. Caja Rural Cruz de Chalpón	15.08	18.58	17.71	2.6	-0.9
. CMAC Piura	7.42	7.62	5.94	-1.5	-1.7
. CMAC Sullana	2.98	9.79	6.82	3.8	-3.0
. CMAC Trujillo	2.78	3.77	1.95	-0.8	-1.8
TOTAL	13.02	9.83	8.92	-4.1	-0.9

V. SECTOR FISCAL

5.1. Ingresos Fiscales

La recaudación tributaria en el mes bajo análisis bordeó los S/.12,4 millones, aumentando en 16,8 por ciento con relación a noviembre del 2004. Este desempeño responde al comportamiento de los impuestos de mayor influencia. Así, en el caso del Impuesto a la Renta, éste mostró un incremento del 18,7 por ciento, mientras que el Impuesto General a las Ventas creció 14,8 por ciento.

INGRESOS RECAUDADOS POR SUNAT REGION LAMBAYEQUE

(en miles de Nuevos Soles)

	Noviembre		Enero-Noviembre		Variación%	
	2004	2005	2004	2005	Nov	Ene-Nov
Tributos Internos	10,577	12,344	114,934	134,194	16.7	16.8
.Impuesto a la Renta	3,722	4,419.4	42,710	53,977	18.7	26.4
.Impuesto General a las Ventas	5,454	6,261.2	56,724	62,798	14.8	10.7
.Impuesto Selectivo al Consumo	52	92.2	557	872	78.5	56.4
.Impuesto Extraordinario de Solidaridad	232	5.4	3,098	129	-97.7	-95.8
.Régimen Unico Simplificado	270	263.3	3,007	2,917	-2.4	-3.0
.Otros Tributos Internos	847	1,303	8,837	13,502	53.8	52.8
Tributos Aduaneros	14	26	147	237	78.7	60.9
.A la Importación	3	3.7	32	41	26.4	27.3
.Impuesto General a las Ventas	6	9.7	48	81	57.6	67.4
.Impuesto Selectivo al Consumo	0	0.0	0	0	-28.5	2.1
.Otros Tributos Aduaneros	5	12.3	67	115	132.5	72.5
TOTAL	10,591	12,370	115,081	134,431	16.8	16.8

Fuente: SUNAT

Elaboración: Sección Estudios Económicos BCRP, Suc. Piura

INGRESO TRIBUTARIO (Variación Porcentual Anual)

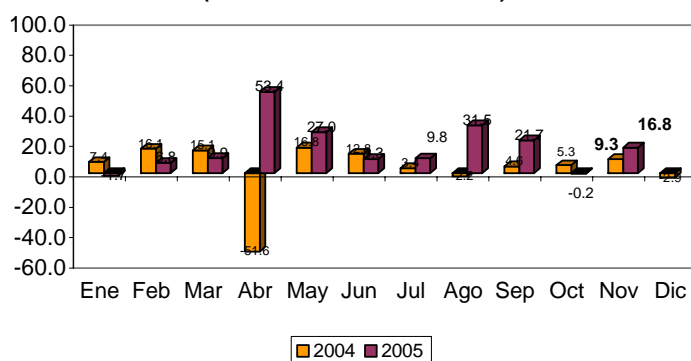

Los ingresos fiscales acumulados en los once primeros meses del año, ascendieron a S/.134,4 millones, denotando un repunte 16,8 por ciento respecto a similar período del año pasado, como resultado básicamente de la mayor captación de los impuestos General a las Ventas (10,7 por ciento) y a la Renta (26,4 por ciento).

5.2. Gastos del Gobierno Regional

El gasto mensual efectuado por el Gobierno Regional ascendió a S/.30 millones, implicando un incremento del 10 por ciento con relación a noviembre del 2004. La mayor fuente de financiamiento fue la de Recursos Ordinarios (transferencias del gobierno central) que permitió cubrir el 86 por ciento de la ejecución mensual.

GOBIERNO REGIONAL DE LAMBAYEQUE
EJECUCIÓN DE GASTOS SEGÚN FUENTE DE FINANCIAMIENTO: NOVIEMBRE 2005
(Miles de Nuevos Soles)

FUENTE DE FINANCIAMIENTO	PRESUP.	EJECUTADO		%
		NOVIEMBRE	ENERO-NOVIEMBRE	
Recursos Ordinarios	334 208	25 831	282 957	84.7
Canon y Sobrecanon	2	0	0	7.2
Recursos Direct.Recaudados	26 902	1 756	15 913	59.2
Donaciones y transferencias	12 986	1 037	10 783	83.0
Recursos por Operac. Oficiales	1 600	72	587	36.7
FONCOR	13 790	1 339	11 796	85.5
TOTAL	389 488	30 035	322 036	82.7

Los gastos corrientes significaron el 94 por ciento del gasto mensual, mientras que la inversión pública dió cuenta del 6 por ciento restante. Dentro del primer rubro, destaca el pago de remuneraciones y obligaciones sociales al personal del sector público, cuyo desembolso fue de S/.18,2 millones.

GOBIERNO REGIONAL DE LAMBAYEQUE
EJECUCIÓN DE GASTOS SEGÚN OBJETO:NOVIEMBRE 2005
(Miles de Nuevos Soles)

CONCEPTO	PRESUP.	EJECUTADO		%
		NOVIEMBRE	ENERO-NOVIEMBRE	
GASTOS CORRIENTES	366 288	28 151	304 909	83,2
Personal y Obligaciones Sociales	235 694	18 231	194 782	82,6
Obligaciones Previsionales	87 338	6 716	78 009	89,3
Bienes y Servicios	35 481	2 613	25 294	71,3
Otros Gastos Corrientes	7 776	591	6 824	87,8
GASTOS DE CAPITAL	23 200	1 884	17 127	73,8
Inversiones	21 507	1 865	16 215	75,4
Otros Gastos de Capital	1 693	19	912	53,9
TOTAL	389 488	30 035	322 036	82,7

FUENTE: Gobierno Regional de Lambayeque

ELABORACIÓN: Sección Estudios Económicos, BCRP Sucursal Piura

En lo que va del año, la ejecución de gasto es del orden de los S/.322 millones. La meta presupuestaria anual se ha cumplido en 82,7 por ciento, siendo mayor el grado de avance en materia de gasto corriente (83,2 por ciento) que en gasto de capital (73,8 por ciento).

LAMBAYEQUE: ÍNDICE DE PRECIOS AL CONSUMIDOR POR RUBROS
(Variación Porcentual)

GRANDES GRUPOS DE CONSUMO	2005												
	NOV	DIC	ENE	FEB	MAR	ABR	MAY	JUN	JUL	AGO	SET	OCT	NOV
Índice General	0,22	0,65	0,10	-0,14	0,32	0,21	-0,45	-0,11	-0,19	-0,38	0,23	0,09	-0,31
Alimentos Bebidas y Tabaco	-1,00	0,31	0,44	-0,26	0,92	0,39	-0,80	-0,84	-0,86	-1,13	-0,19	-0,53	-0,87
Vestido y Calzado	0,80	0,08	0,20	0,31	-1,40	0,42	0,06	0,20	0,10	-0,11	-0,04	0,02	-0,04
Alquiler Vvda. Comb.	2,03	0,59	-0,34	-0,04	0,84	0,13	-0,39	1,34	0,55	0,30	1,03	0,92	0,45
Muebles Enseres y Manten.	0,36	-0,12	0,00	-0,28	-0,69	0,25	0,59	0,75	0,31	0,08	0,08	0,14	-0,25
Salud	0,30	0,19	0,20	0,26	-0,99	0,41	-0,66	0,51	0,51	-0,05	0,53	0,18	0,26
Transporte y Comunicaciones	2,54	4,91	-0,59	-0,11	-0,41	-0,40	-0,44	-0,22	0,81	1,03	1,42	1,59	0,20
Culturales	-0,01	-0,45	-0,16	0,15	-0,80	-0,70	0,06	0,19	0,19	0,07	0,03	0,01	0,00
Otros	0,63	-0,18	-0,02	-0,41	-0,16	0,46	0,22	-0,07	-0,19	-0,04	-0,27	0,00	-0,20

FUENTE : INEI - Lambayeque

ELABORACIÓN: Sección Estudios Económicos

**LAMBAYEQUE: PRODUCCIÓN AGRÍCOLA
(TM)**

CULTIVOS	2005													VAR %	
	NOV	DIC	ENE	FEB	MAR	ABR	MAY	JUN	JUL	AGO	SET	OCT	NOV	NOV05/ NOV04	NOV05/ OCT05
Algodón	14	361	0	0	0	351	4 245	10 235	7 507	899	2 972	85	31	121,4	-63,5
Arroz	61	2 345	22 130	4 505	69	819	9 221	130 549	162 749	22 678	0	0	0	-100,0	n.d.
Frijol Caupi	195	239	174	72	106	465	605	931	830	119	211	214	39	-80,0	-81,8
Limón	2 437	2 855	5 189	4 701	3 214	5 356	4 540	4 193	3 551	2 604	2 710	2 221	2 988	22,6	34,5
Maíz Amiláceo	124	245	182	329	274	325	347	597	598	493	512	91	268	116,1	194,5
Maíz Amarillo Duro	7 057	4 118	2 981	2 194	2 395	4 672	5 495	7 757	8 402	5 539	21 515	13 842	3 283	-53,5	-76,3
Maíz Choclo	1 140	965	1 564	1 299	1 715	2 232	1 825	2 658	1 844	367	2 841	1 565	213	-81,3	-86,4
Papa	175	0	348	80	120	325	588	550	1 443	1 610	3 335	372	1 250	614,3	236,0
Trigo	0	0	0	0	0	0	0	0	120	112	135	33	0	n.d.	-100,0
Mango	0	385	5 602	14 469	2 097	0	0	0	0	0	0	0	0	n.d.	n.d.
Maracuyá	371	570	697	469	488	545	413	419	341	358	381	420	452	21,8	7,6
Caña de Azúcar	155 620	156 436	89 560	73 039	70 669	71 195	51 747	69 603	139 591	139 830	135 485	129 878	159 667	2,6	22,9

FUENTE : Dirección del Ministerio de Agricultura de Lambayeque

ELABORACIÓN: Sección Estudios Económicos BCR - Sucursal Piura

LAMBAYEQUE: COSECHAS
(Has)

CULTIVOS	2005													VAR%	
	NOV	DIC	ENE	FEB	MAR	ABR	MAY	JUN	JUL	AGO	SET	OCT	NOV	NOV05/ NOV04	NOV05/ OCT05
Arroz	10	260	2 667	496	10	90	1 192	15 073	19 251	2 696	0	0	0	-100,0	n.d.
Frijol Caupi	165	258	185	72	107	409	574	979	841	112	178	163	30	-81,8	-81,6
Maíz Amarillo Duro	1 415	878	626	388	461	822	999	1 452	1 853	1 357	3 799	2 184	656	-53,6	-70,0
Maíz Amiláceo	70	159	114	202	171	215	221	406	322	280	269	42	129	84,3	207,1
Maíz Choclo	161	94	187	140	188	250	234	317	220	42	350	163	10	-93,8	-93,9
Papa	25	0	40	10	20	50	29	149	195	220	450	50	185	640,0	270,0
Trigo	0	0	0	0	0	0	0	0	150	140	150	55	0	n.d.	-100,0
Caña de Azúcar	2 267	2 369	1 579	1 099	1 179	1 295	697	1 214	1 672	1 883	1 730	1 540	2 210	-2,5	43,5
TOTAL	4 113	4 018	5 398	2 407	2 136	3 131	3 946	19 590	24 504	6 730	6 926	4 197	3 220	-21,7	-23,3

FUENTE : Dirección del Ministerio de Agricult

ELABORACIÓN: Sección Estudios Econ

LAMBAYEQUE: AREA SEMBRADA
(Has)

CULTIVOS	2005													CAMPAÑA: OCTUBRE			VAR%	
	NOV	DIC	ENE	FEB	MAR	ABR	MAY	JUN	JUL	AGO	SET	OCT	NOV	2004	2005	VAR%	NOV05/ NOV04	NOV05/ OCT05
Algodón	49	5 187	3 201	326	245	1	8	805	0	0	0	0	1 527	51	1 527	2 894,1	3 016,3	n.d.
Arroz	8	105	4 216	23 311	10 712	0	0	15	5	1 279	1 227	26	0	3 431	2 532	-26,2	-100,0	-100,0
Frijol Caupi	114	144	712	249	975	737	283	162	243	125	156	35	49	677	365	-46,1	-57,0	40,0
Maíz Amarillo Duro	556	1 203	1 485	1 838	3 465	4 468	1 486	778	523	240	330	322	1 111	2 170	2 003	-7,7	99,8	245,0
Maíz Amiláceo	0	589	255	297	376	296	103	142	131	61	93	170	1 175	534	1 499	180,7	n.d.	591,2
TOTAL	727	7 228	9 869	26 021	15 773	5 502	1 880	1 902	902	1 705	1 806	553	3 862	6 863	7 926	15,5	431,2	598,4

FUENTE : Dirección del Ministerio de Agricultura Lambayeque

ELABORACIÓN: Sección Estudios Económicos BCR - Sucu

LAMBAYEQUE: RENDIMIENTO
(Kg/Ha)

CULTIVOS	2005												VAR %		
	NOV	DIC	ENE	FEB	MAR	ABR	MAY	JUN	JUL	AGO	SET	OCT	NOV	NOV05/ NOV04	NOV05/ OCT05
Arroz	6 100	9 019 #	8 298	9 083	6 900	9 100	7 736	8 661	8 454	8 412	n.d.	n.d.	n.d.	n.d.	n.d.
Frijol Caupi	1 182	926	941	1 000	991	1 137	1 054	951	987	1 063	1 185	1 313	1 300	11,1	- 1,0
Maíz Amarillo Duro	4 987	4 690	4 762	5 655	5 195	5 684	5 501	5 342	4 534	4 082	5 663	6 338	5 005	27,1	- 21,0
Maíz Amiláceo	1 771	1 541	1 596	1 629	1 602	1 512	1 570	1 470	1 857	1 761	1 903	2 167	2 078	22,3	- 4,1
Maíz Choclo	7 081	10 266	8 364	9 279	9 122	8 928	7 799	8 385	8 382	8 738	8 117	9 601	21 300	35,6	121,8
Papa	7 000	n.d	8 700	8 000	6 000	6 500	20 276	3 691	7 400	7 318	7 411	7 440	6 757	6,3	- 9,2
Trigo	n.d	n.d	n.d	n.d	n.d	n.d	n.d	n.d	800	800	900	600	0	n.d.	- 100,0
Caña de Azúcar	68 646	72 635	56 719	66 460	59 940	54 977	74 242	57 334	83 487	74 259	78 315	84 336	72 248	22,9	- 14,3

ELABORACIÓN: Sección Estudios Económicos BCR - Sucursal Piura

**LAMBAYEQUE: EXTRACCIÓN DE RECURSOS HIDROBIOLÓGICOS
(TM)**

PRODUCTOS	2005												VAR%		
	NOV	DIC	ENE	FEB	MAR	ABR	MAY	JUN	JUL	AGO	SET	OCT	NOV	NOV05/ NOV04	NOV05/ OCT05
Bonito	0,122	0	0	0	0	0	36	16	1	0	0	0	0	-100,0	0,0
Bagre	6	0	0	6	9	6	7	1	2	6	12	2	1	-79,2	-28,7
Caballa	22	54	4	55	19	16	54	66	2	0	0	0	312	1326,5	n.d.
Cabrilla	0	0	0	0	0	0	0	1	0	4	2	0	0	2100,0	-86,7
Cachema	16	16	5	9	10	16	10	1	4	6	1	2	17	5,1	864,5
Cojinova	0	0	0	0	0	0	0	0	0	0	0	0	0	n.d.	n.d.
Jurel	25,23	30	0	6	4	3	4	5	5	0	0	0	0	-100,0	-100,0
Lenguado	0	0	0	1	1	0	0	0	1	0	0	0	0	-61,8	-50,0
Lisa	1	150	31	34	123	31	0	0	0	0	0	0	0	-97,5	-80,8
Lorna	2	0	24	8	23	0	0	1	6	9	1	1	2	12,2	247,7
Raya	5	29	22	8	13	9	4	11	6	12	5	5	5	-0,5	-3,9
Suco	29	50	42	59	36	3	2	2	2	1	1	1	3	-90,9	83,7
Tollo	25	25	39	48	33	15	38	30	10	31	36	17	9	-63,0	-47,7
Otros	26	191	49	113	204	24	33	54	19	29	18	20	24	-6,7	20,0
TOTAL	157	544	216	340	467	117	188	188	58	98	75	48	373	137,8	670,0

FUENTE : Dirección del Ministerio de Pes

ELABORACIÓN: Sección Estudios Económicos

LAMBAYEQUE: PRODUCCIÓN INDUSTRIAL

(TM)

PRODUCTOS	2005												VAR%		
	NOV	DIC	ENE	FEB	MAR	ABR	MAY	JUN	JUL	AGO	SET	OCT	NOV	NOV05/ NOV04	NOV05/ OCT05
CERVEZA	183	456	122	170	181	132	213	98	108	160	109	107	53	-71,0	-50,5
CAFÉ SOLUBLE	41	23	14	22	43	44	41	27	39	11	21	50	31	-24,5	-38,0
AZÚCAR	17 069	16 986	8 748	6 809	6 145	6 469	5 252	6 538	13 762	14 095	13 518	13 834	18 044	5,7	30,4
FIDEOS	259	296	191	401	343	266	491	508	340	636	268	478	262	1,1	-45,2
SUBPRODUCTOS DE TRIGO	68	19	36	26	89	0	148	168	96	123	n.d.	n.d.	0	-100,0	n.d.
CASCARA DE LIMÓN DESHID.	10	67	166	268	184	178	155	199	91	48	43	56	41	303,9	-26,8
ACEITE ESENCIAL DE LIMÓN	1	6	12	19	14	13	12	14	7	3	3	4	3	228,7	-25,0
ALCOHOL ETÍLICO	514	705	137	392	447	351	278	360	312	153	215	232	189	-63,3	-18,5
ARROZ ENVASADO	438	675	416	298	251	76	184	364	337	362	368	435	427	-2,4	-1,8

nd : No disponible

FUENTE : Empresas Industriales de Lambayeque

ELABORACIÓN: Sección Estudios Económicos BCR - Sucursal Piura

LAMBAYEQUE: DEPÓSITOS Y OBLIGACIONES
(Miles de Nuevos Soles)

SISTEMA FINANCIERO	2005												VAR%		
	NOV	DIC	ENE	FEB	MAR	ABR	MAY	JUN	JUL	AGO	SET	OCT	NOV	NOV05/ NOV04	NOV05/ OCT05
I. SISTEMA BANCARIO	395 915	422 416	412 027	414 291	410 584	418 533	431 150	430 125	431 422	434 468	440 739	448 554	464 336	#¡REF!	1,8
BANCA MÚLTIPLE	390 363	416 838	406 249	408 783	405 484	413 301	425 976	425 071	426 791	429 604	435 236	443 198	459 407	17,7	3,7
CRÉDITO	157 301	167 335	157 693	155 764	156 193	161 509	172 959	169 816	166 795	163 868	171 234	175 303	181 286	15,2	3,4
INTERBANK	78 454	82 805	81 986	84 213	83 907	85 475	87 267	87 636	91 223	92 048	93 335	97 066	98 753	25,9	1,7
WIESE	61 958	64 022	65 398	67 769	64 015	61 438	60 240	63 657	63 148	67 468	65 588	64 691	67 278	8,6	4,0
CONTINENTAL	77 453	86 094	83 810	83 732	83 145	86 461	86 121	83 909	85 928	86 835	85 870	86 540	93 557	20,8	8,1
FINANCIERO	15 197	16 582	17 362	17 306	18 224	18 419	19 389	20 053	19 697	19 385	19 209	19 598	18 533	22,0	-5,4
BANCA DE CONSUMO	5 552	5 578	5 778	5 508	5 100	5 232	5 174	5 054	4 631	4 864	5 503	5 356	4 929 #	-11,2	-8,0
DEL TRABAJO	5 552	5 578	5 778	5 508	5 100	5 232	5 174	5 054	4 631	4 864	5 503	5 356	4 929	-11,2	-8,0
II. SISTEMA NO BANCARIO	79 082	83 872	84 273	86 234	90 698	93 505	97 474	98 973	102 515	103 962	106 722	109 201	113 014	42,9	3,5
C.R. CRUZ DE CHALPÓN	19 898	21 357	21 840	21 718	21 526	21 735	21 826	21 457	22 352	23 145	23 544	24 367	25 049	25,9	2,8
CMAC PIURA	42 323	44 304	44 714	46 116	49 465	49 701	52 097	53 080	54 115	53 735	54 912	56 589	58 834	39,0	4,0
CMAC SULLANA	2 754	4 174	3 608	3 721	4 633	6 264	7 114	7 189	7 495	7 461	8 954	9 154	9 646	250,2	5,4
CMAC TRUJILLO	14 107	14 038	14 111	14 679	15 074	15 805	16 437	17 247	18 553	19 621	19 312	19 091	19 485	38,1	2,1
SISTEMA FINANCIERO	474 997	506 288	496 300	500 525	501 282	512 038	528 623	529 098	533 938	538 431	547 461	557 756	577 350	21,5	3,5
M/N	202 500	227 443	226 777	231 405	235 098	241 506	245 680	246 234	258 654	261 295	262 866	267 591	275 658	36,1	3,0
M/E	272 497	278 845	269 523	269 120	266 184	270 532	282 943	282 864	275 284	277 136	284 595	290 165	301 692	10,7	4,0

FUENTE : Entidades Financieras de la Región

ELABORACIÓN: Sección Estudios Económicos BCR - Sucursal Piura

LAMBAYEQUE: SALDO DE COLOCACIONES
(Miles de Nuevos Soles)

SISTEMA FINANCIERO	2005												VAR%		
	NOV	DIC	ENE	FEB	MAR	ABR	MAY	JUN	JUL	AGO	SET	OCT	NOV	NOV05/ NOV04	NOV05/ OCT05
I. SISTEMA BANCARIO	470 111	449 274	446 294	444 334	448 361	488 039	496 875	508 823	521 833	518 249	525 395	529 628	525 841	11,9	-0,7
BANCA MÚLTIPLE	426 781	404 387	401 344	398 498	401 342	440 220	448 068	459 498	472 684	479 314	486 873	489 157	484 870	13,6	-0,9
CRÉDITO	55 250	52 235	50 538	44 256	43 198	64 418	60 739	60 823	69 137	71 397	78 703	77 669	82 046	48,5	5,6
INTERBANK	90 724	89 949	88 769	86 561	86 106	91 363	98 912	106 173	105 989	105 931	100 200	99 071	96 961	6,9	-2,1
WIESE	150 347	132 193	131 395	133 211	136 317	147 178	150 305	152 131	154 110	153 495	151 671	151 049	141 779	-5,7	-6,1
CONTINENTAL	61 146	63 764	64 394	66 767	66 975	68 431	69 677	71 144	73 922	76 834	79 813	81 627	82 374	34,7	0,9
FINANCIERO	69 314	66 246	66 248	67 702	68 746	68 830	68 435	69 227	69 526	71 657	76 486	79 741	81 710	17,9	2,5
BANCA DE CONSUMO	43 330	44 887	44 950	45 836	47 019	47 819	48 807	49 325	49 149	38 935	38 522	40 471	40 971	-5,4	1,2
DEL TRABAJO	43 330	44 887	44 950	45 836	47 019	47 819	48 807	49 325	49 149	38 935	38 522	40 471	40 971	-5,4	1,2
II. SISTEMA NO BANCARIO	165 638	169 674	168 108	169 731	172 434	176 104	175 018	177 689	178 241	178 549	185 949	173 948	196 001	18,3	12,7
CRAC CRUZ DE CHALPON	23 105	23 192	23 485	23 796	23 834	23 199	22 335	21 983	21 825	21 719	21 866	22 243	22 644	-2,0	1,8
CMAC PIURA	84 117	85 063	82 794	83 046	84 495	85 682	85 986	88 019	87 922	87 939	88 230	87 055	88 036	4,7	1,1
CMAC SULLANA	5 301	7 476	7 612	7 895	8 474	10 526	10 650	10 827	10 353	6 814	10 135	9 944	12 922	143,8	29,9
CMAC TRUJILLO	53 115	53 943	54 217	54 994	55 631	56 697	56 047	56 860	58 141	62 077	65 718	54 706	72 399	36,3	32,3
SISTEMA FINANCIERO	635 749	618 948	614 402	614 065	620 795	664 143	671 894	686 513	700 073	696 799	711 343	703 576	721 842	13,5	2,6
M/N	308 002	313 907	314 575	318 199	321 055	326 898	329 447	328 298	333 147	325 549	336 155	337 850	367 090	19,2	8,7
M/E	327 747	305 042	299 827	295 866	299 740	337 245	342 447	358 215	366 926	371 250	375 188	365 726	354 752	8,2	-3,0

FUENTE : Entidades Financieras de la Región

ELABORACIÓN: Sección Estudios Económicos BCR - Sucursal Piura

LAMBAYEQUE: CARTERA MOROSA
(% Colocaciones Brutas)

ENTIDADES	2005												VAR%		
	NOV	DIC	ENE	FEB	MAR	ABR	MAY	JUN	JUL	AGO	SET	OCT	NOV	NOV05/ NOV04	NOV05/ OCT05
I. SISTEMA BANCARIO	15,19	14,63	14,94	14,67	14,68	12,97	12,86	12,44	11,68	10,55	10,40	10,45	10,05	-5,1	-0,4
BANCA MÚLTIPLE	15,28	14,65	14,93	14,62	14,64	12,74	12,62	12,57	11,24	11,05	10,94	11,06	10,61	-4,7	-0,5
CREDITO	22,38	22,47	29,10	26,72	28,51	15,88	16,71	15,98	13,56	15,21	14,09	14,07	10,55	-11,8	-3,5
INTERBANK	13,73	14,05	14,16	14,32	14,50	13,35	12,41	11,60	11,43	10,31	10,84	11,12	11,11	-2,6	0,0
WIESE	25,83	25,23	23,61	24,15	23,69	21,51	21,37	22,51	19,57	19,43	19,48	20,00	20,87	-5,0	0,9
CONTINENTAL	2,59	2,37	2,50	2,83	2,48	2,96	2,90	2,08	1,99	1,77	2,21	2,38	2,97	0,4	0,6
BANCA DE CONSUMO	14,24	14,51	15,00	15,10	15,04	15,04	15,04	11,22	15,93	4,37	3,53	3,15	3,37	-10,9	0,2
DEL TRABAJO	14,24	14,51	15,00	15,10	15,04	15,04	15,04	11,22	15,93	4,37	3,53	3,15	3,37	-10,9	0,2
II. SISTEMA NO BANCARIO	6,86	7,21	7,82	7,83	8,12	7,92	7,84	7,28	7,88	7,65	7,46	7,93	5,88	-1,0	-2,1
CRAC CRUZ DE CHALPON	15,08	14,24	15,03	15,49	15,34	15,61	15,89	16,32	20,01	18,15	18,45	18,58	17,71	2,6	-0,9
CMAC PIURA	7,42	8,53	9,07	8,47	9,33	9,03	8,74	7,26	7,84	8,07	8,12	7,62	5,94	-1,5	-1,7
CMAC SULLANA	2,98	2,40	3,92	5,08	5,29	5,62	5,81	7,84	8,20	10,36	7,68	9,79	6,82	3,8	-3,0
CMAC TRUJILLO	2,78	2,76	3,34	3,95	3,63	3,54	3,63	3,72	3,34	3,08	2,88	3,77	1,95	-0,8	-1,8
SISTEMA FINANCIERO	13,02	12,60	12,99	12,78	12,86	11,63	11,55	11,11	10,71	9,81	9,63	9,83	8,92	-4,10	-0,9

FUENTE : Entidades Financieras de la Región

ELABORACIÓN: Sección Estudios Económicos BCR - Sucursal Piura

LAMBAYEQUE: RECAUDACIÓN TRIBUTARIA *
(Miles de Nuevos Soles)

CONCEPTO	2 005												VAR%		ENERO - NOVIEMBRE			
	NOV	DIC	ENE	FEB	MAR	ABR	MAY	JUN	JUL	AGO	SET	OCT	NOV	NOV05/ NOV04	NOV05/ OCT05	2004	2005	VAR %
IGV	5 454	5 525	5 520,0	5 757,6	4 684,4	4 935,0	6 590,2	6 168,8	5 430,7	7 326,0	6 196,8	3 926,8	6 261,2	14,8	59,4	56 724	62 798	10,7
ISC	52	47	131,0	40,3	64,8	51,0	94,3	74,7	100,3	55,6	81,8	85,7	92,2	78,5	7,6	557	872	56,6
Impuesto Renta	3 722	4 108	4 831,2	4 138,8	5 428,2	8 772,0	4 826,4	4 722,2	3 895,8	4 284,5	4 548,3	4 110,2	4 419,4	18,7	7,5	42 710	53 977	26,4
RUS	270	274	267,8	281,8	273,3	264,8	268,9	263,1	257,2	259,7	258,3	258,8	263,3	-2,4	1,7	3 007	2 917	-3,0
IES	232	252	22,0	13,1	11,6	16,8	8,4	6,6	10,1	15,7	3,1	15,8	5,4	-97,7	-65,8	3 098	129	-95,8
Otros	847	769	615	734	832	1 413	1 097	1 220	917	1 373	1 164	1 088	1 303	53,8	19,8	8 837	13 502	52,8
TOTAL	10 577	10 975	11 387	10 966	11 294	15 453	12 885	12 456	10 611	13 315	12 252	9 485	12 345	16,7	30,1	114 933	134 195	16,8

*Sólo tributos internos

FUENTE : SUNAT

ELABORACION: Sección de Estudios Económicos del BCRP - Sucursal Piura