

BANCO CENTRAL DE RESERVA DEL PERÚ
SUCURSAL PIURA

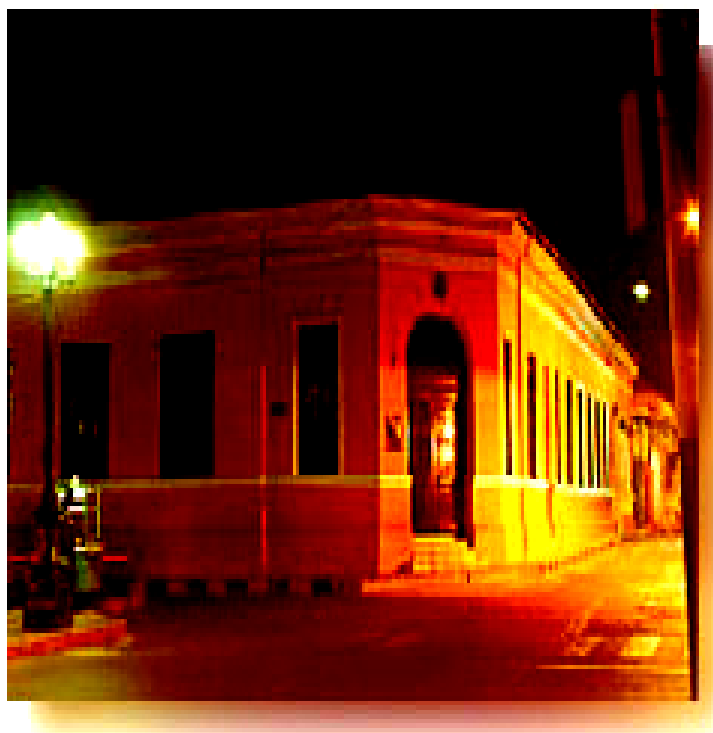

SÍNTESIS LAMBAYEQUE
OCTUBRE 2005



SECCIÓN ESTUDIOS ECONÓMICOS

ÍNDICE

	Pág.
INTRODUCCIÓN.....	3
I. INFLACIÓN.....	4
II. PRODUCCIÓN.....	5
2.1. PRODUCCIÓN AGROPECUARIA	5
2.2. PRODUCCIÓN PESQUERA.....	10
2.3. PRODUCCIÓN MANUFACTURERA	11
2.4. SECTOR CONSTRUCCIÓN	13
III. EMPLEO.....	14
IV. MONEDA Y BANCA	16
3.1. DEPÓSITOS Y OBLIGACIONES	16
3.2. COLOCACIONES	18
V. SECTOR FISCAL.....	21
4.1 INGRESOS FISCALES	21
4.2. GASTOS DEL GOBIERNO REGIONAL.....	22

INTRODUCCIÓN

El **Índice de Precios al Consumidor** de la ciudad de Chiclayo creció 0,09 por ciento en octubre, principalmente por el aumento en los precios promedio de los grupos "Transporte y comunicaciones" (1,59 por ciento), "Alquiler de vivienda" (0,92 por ciento) y "Cuidado y conservación de la salud" (0,18 por ciento).

La **producción de bienes** en el departamento de Lambayeque aumentó 1,0 por ciento respecto a octubre del año pasado. Este resultado se asocia al desempeño positivo que se observó en el sector construcción. En lo que va del año, el crecimiento fue del 4,5 por ciento.

La **producción agropecuaria** decreció 3,6 por ciento respecto a igual mes del 2004, por la contracción del sub-sector agrícola (-8,1 por ciento) que contrarrestó el crecimiento pecuario (5,8 por ciento). En el lapso enero-octubre se registró un aumento de 37,3 por ciento, por la evolución positiva de ambos subsectores.

La **producción pesquera** disminuyó 88,8 por ciento con relación a igual mes del año anterior, por el menor desembarque de casi todas las especies. En lo que va del año, la extracción pesquera ascendió a 1 825 T.M frente a 3 702 T.M. de análogo período del año anterior

La **actividad manufacturera** se contrajo en 2,4 por ciento en el mes bajo análisis respecto a similar período del año pasado, como resultado de la menor producción de azúcar y alcohol etílico. En tanto, la producción acumulada a octubre muestra una caída del 21,5 por ciento.

El **sector de la construcción**, medido indirectamente a través de los despachos de cemento hacia el departamento, creció 34,4 por ciento comparado con octubre del 2004. En los diez primeros meses, el sector registró un crecimiento de 8,5 por ciento.

El **empleo urbano**, en la empresa privada de 10 a más trabajadores, aumentó 7 por ciento respecto a igual mes del año pasado. Incidió en este resultado la mayor demanda laboral en los sectores extractivo, transportes y comunicaciones, comercio y servicios.

En el **sector financiero**, el saldo de los depósitos en el mes bajo análisis cerró en S/.557,8 millones, creciendo 20,1 por ciento respecto a octubre del 2004. El saldo de las colocaciones se ubicó en el orden de los S/.703,6 millones, denotando un incremento del 16,1 por ciento.

La **recaudación tributaria** en el mes bajo análisis bordeó los S/.9,5 millones, cifra inferior en 0,2 por ciento a la registrada en octubre del 2004. Este desempeño responde a la menor captación del Impuesto General a las Ventas (-7 por ciento) y del Impuesto Extraordinario de Solidaridad (-93 por ciento).

I. INFLACIÓN

El **Índice de Precios al Consumidor** de la ciudad de Chiclayo creció 0,09 por ciento en octubre, principalmente por el aumento en los precios promedio de los grupos "Transporte y comunicaciones" (1,59 por ciento), "Alquiler de vivienda" (0,92 por ciento) y "Cuidado y conservación de la salud" (0,18 por ciento).

VARIACIÓN POR GRUPOS DE CONSUMO

GRUPOS DE CONSUMO	PONDERACIÓN	VARIACION %		
		OCT05/ SET05	DIC04/ OCT05	OCT05/ OCT04
ÍNDICE GENERAL	100.00	0.09	-0.31	0.56
1. Alimentos y Bebidas	50.21	-0.53	-2.84	-3.51
2. Vestido y Calzado	7.34	0.02	-0.26	0.61
3. Alquiler de Viv. Comb.y E	13.66	0.92	4.42	7.16
4. Muebles y Enseres	4.76	0.14	1.23	1.48
5. Cuid. y Conserv. de Salu	2.49	0.18	0.87	1.37
6. Transportes y Comunica	9.35	1.59	2.67	10.45
7. Enseñanza y Cultura	5.55	0.01	-0.96	-1.41
8. Otros Bienes y Servicios	6.63	0.00	-0.49	-0.04

FUENTE : INEI

ELABORACIÓN: Sección Estudios Económicos BCRP-Sucursal Piura

La variación acumulada de precios entre diciembre 2004 y octubre de este año fue de $-0,31$ por ciento y la inflación anualizada, de $0,56$ por ciento.

INFLACIÓN

Evolución Porcentual Anual

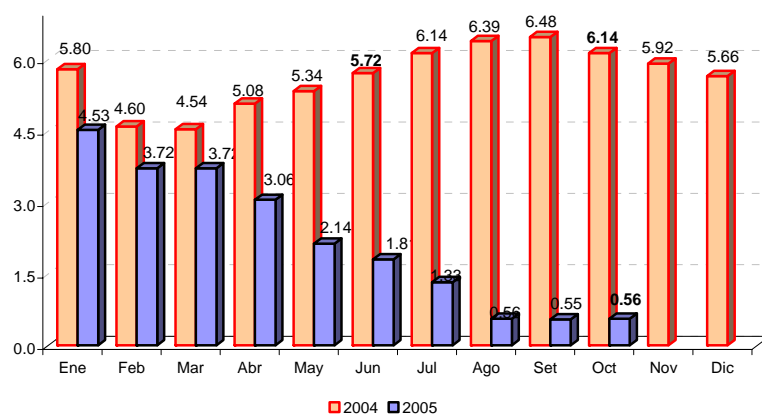

II. PRODUCCIÓN

La **producción de bienes** en el departamento de Lambayeque aumentó 1,0 por ciento respecto a octubre del año pasado. Este resultado se asocia al desempeño positivo que se observó en el sector construcción,. En lo que va del año, el crecimiento fue del 4,5 por ciento.

INDICADOR DE PRODUCCIÓN

(variación porcentual)

Sectores	Octubre	Enero - Octubre
Agropecuario	-3.6	37.3
Pesca	-88.3	-47.5
Manufactura	-2.4	-21.5
Construcción	34.4	8.5
TOTAL	1.0	4.5

2.1. Producción Agropecuaria

En octubre, la **producción agropecuaria** decreció 3,6 por ciento respecto a igual mes del 2004, por la contracción del sub-sector agrícola (-8,1 por ciento) que contrarrestó el crecimiento pecuario (5,8 por ciento). En el lapso enero-octubre se registró un aumento de 37,3 por ciento por la evolución positiva de ambos subsectores.

PRODUCCION AGROPECUARIA

(Variación Porcentual) *

Sector	Octubre	Enero-Octubre
Agropecuario	-3.6	37.3
Agrícola	-8.1	51.5
Pecuario	5.8	3.7

* Del valor bruto de la producción

FUENTE : Dirección Regional Agraria - Lambayeque

ELABORACIÓN : Sección Estudios Económicos, BCRP -Suc. Piura

PRODUCCIÓN AGROPECUARIA

Variación Porcentual Anual

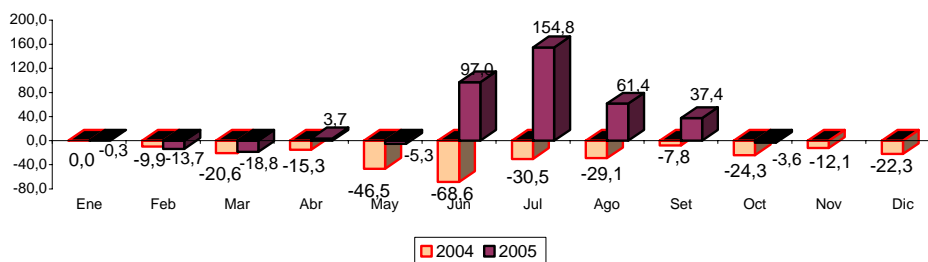

FUENTE : Dirección de Agricultura - Región Lambayeque

ELABORACIÓN: Sección Estudios Económicos BCR - Sucursal Piura.

En el **mes de análisis**, el desempeño negativo del subsector agrícola responde principalmente a la menor producción de caña de azúcar (-16,6 por ciento), limón (-15,8 por ciento) y frijol caupí (-55,8 por ciento).

En la contraparte, se registró un mayor volumen de producción de **maíz amarillo duro** (119,4 por ciento) y **maíz choclo** (378,6 por ciento), debido a una mayor área cosechada y una ligera mejora de la productividad.

PRODUCCIÓN AGRÍCOLA
(TM)

CULTIVOS	2004		2005		VAR %		ENERO - OCTUBRE		
	OCTUBRE	SETIEMBRE	OCTUBRE	OCT05/ SET05	OCT05/ OCT04	2004	2005	VAR %	
Algodón	340	2 972	85	-97,1	-75,0	8 764	26 294	200,0	
Arroz	0	0	0	n.d.	n.d.	83 861	352 720	320,6	
Frijol Caupí	484	211	214	1,4	-55,8	3 972	3 727	-6,2	
Limón	2 639	2 710	2 221	-18,0	-15,8	38 678	38 279	-1,0	
Maíz Amiláceo	341	512	91	-82,2	-73,3	1 837	3 748	104,0	
Maíz Amarillo Duro	6 310	21 515	13 842	-35,7	119,4	44 865	74 792	66,7	
Maíz choclo	327	2 841	1 565	-44,9	378,6	12 916	17 910	38,7	
Papa	735	3 335	372	-88,8	-49,4	3 657	8 771	139,8	
Trigo	55	135	33	-75,6	-40,0	837	400	-52,2	
Mango	0	0	0	n.d.	n.d.	31 110	22 168	-28,7	
Maracuyá	265	381	420	10,2	58,5	4 577	4 531	-1,0	
Caña de azúcar	155 822	135 485	129 878	-4,1	-16,6	1328 145	974 094	-26,7	

FUENTE : Ministerio de Agricultura - Región Lambayeque
ELABORACIÓN: Sección Estudios Económicos BCR - Sucursal Piura.

En lo que va del año, se observa un significativo incremento en la superficie cosechada de arroz (208,9 por ciento), maíz amiláceo (134,5 por ciento) y maíz amarillo duro (50,9 por ciento), respecto de similar período del año anterior. Cabe señalar que, a la fecha, ya se ha cosechado casi toda la superficie de arroz, quedando sólo 300 Has que se ejecutarían en diciembre.

COSECHAS DE CULTIVOS TRANSITORIOS
(Has)

CULTIVOS	2004		2005		VAR %		ENERO - OCTUBRE		
	OCTUBRE	SETIEMBRE	OCTUBRE	OCT05/ SET05	OCT05/ OCT04	2004	2005	VAR %	
Algodón	0	0	0	n.d.	n.d.	0	0	n.d.	
Arroz	0	0	0	n.d.	n.d.	13 428	41 475	208,9	
Frijol Caupí	419	178	163	-8,4	-61,1	3 716	3 620	-2,6	
Maíz Amarillo Duro	1 389	3 799	2 184	-42,5	57,2	9 236	13 941	50,9	
Maíz Amiláceo	161	269	42	-84,4	-73,9	956	2 242	134,5	
Maíz Choclo	46	350	163	-53,4	254,3	1 668	2 091	25,4	
Papa	105	450	50	-88,9	-52,4	462	1 213	162,6	
Trigo	50	150	55	-63,3	10,0	651	495	-24,0	
Caña de Azúcar	2 206	1 730	1 540	-11,0	-30,2	20 032	13 963	-30,3	
TOTAL	4 376	6 926	4 197	-39,4	-4,1	50 149	79 040	57,6	

FUENTE : Ministerio de Agricultura - Región Lambayeque.
ELABORACIÓN: Sección Estudios Económicos BCR - Sucursal Piura

La caña de azúcar es el cultivo de mayor relevancia en la región, con el 63 por ciento del total producido en el lapso enero-octubre del presente año, seguido del arroz con el 23 por ciento.

PRODUCCION AGRICOLA DE PRINCIPALES CULTIVOS, 2005

Participación Porcentual

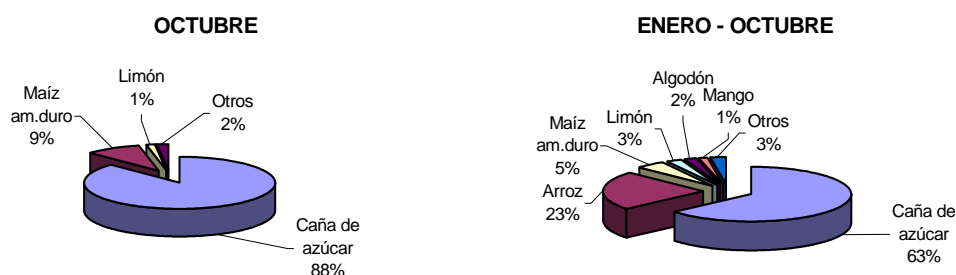

Los niveles de producción de **caña de azúcar** disminuyeron 16,6 por ciento respecto de octubre del 2004, por la menor superficie cosechada (-30,2 por ciento). Continúan los problemas sociales en las empresas azucareras, lo que no permite ejecutar la molienda en forma normal.

PRODUCCIÓN DE CAÑA DE AZÚCAR POR EMPRESAS (TM)

EMPRESAS	2004	2005		VAR %		ENERO - OCTUBRE		
	OCTUBRE	SETIEMBRE	OCTUBRE	OCT05/ SET05	OCT05/ OCT04	2004	2005	VAR %
POMALCA	21 893	44 741	47 360	5,9	116,3	275 946	231 556	-16,1
TUMÁN	90 001	90 744	82 518	-9,1	-8,3	781 132	728 891	-6,7
PUCALÁ	43 928	0	0	n.d.	-100,0	271 067	13 647	-95,0
CAYALTI	0	0	0	n.d.	n.d.	0	0	n.d.
TOTAL	155 822	135 485	129 878	-4,1	-16,6	1328 145	974 095	-26,7

Fuente : Ministerio de Agricultura - Región Lambayeque.

Elaboración : Sección Estudios Económicos BCR - Sucursal Piura.

SUPERFICIE COSECHADA DE CAÑA DE AZUCAR POR EMPRESAS (Has.)

CULTIVOS	2004	2005		VAR %		ENERO - OCTUBRE		
	OCTUBRE	SETIEMBRE	OCTUBRE	OCT05/ SET05	OCT05/ OCT04	2004	2005	VAR %
Pomalca	497	840	695	-17,3	39,8	6 114	4 798	-21,5
Tumán	1.012	890	845	-5,1	-16,5	8 578	8 891	3,7
Pucalá	697	0	0	n.d.	-100,0	5 340	274	-94,9
Cayalti	0	0	0	n.d.	n.d.	0	0	n.d.
TOTAL	2 206	1 730	1 540	-11,0	-30,2	20 032	13 963	-30,3

FUENTE : Ministerio de Agricultura - Región Lambayeque.

ELABORACIÓN: Sección Estudios Económicos BCR - Sucursal Piura.

Las **siembras** de los principales cultivos transitorios cayeron en 22,3 por ciento respecto de igual mes del año pasado. Destaca la instalación de 322 Has de maíz amarillo duro y 170 Has de maíz amiláceo. Se prevé que el próximo mes las siembras de los cultivos se irán recuperando por las avenidas que se están produciendo y por la aprobación de la siembra de algodón a partir del 1° de noviembre.

SIEMBRAS DE PRINCIPALES CULTIVOS

(HAS)

CULTIVOS	2004		2005		VAR %		CAMPAÑA : AGOSTO - OCTUBRE		
	OCTUBRE	SETIEMBRE	OCTUBRE	OCT05/ SET05	OCT05/ OCT04	2003-2004	2004-2005	VAR %	
Algodón	2	0	0	n.d.	-100.0	2	0	(100.0)	
Arroz	12	1 227	26	-97.9	116.7	3 423	2 532	-26.0	
Frijol Caupí	178	156	35	-77.6	-80.3	563	316	-43.9	
Maíz Amarillo Duro	478	330	322	-2.4	-32.6	1 614	892	-44.7	
Maíz Amiláceo	42	93	170	82.8	304.8	534	324	-39.3	
TOTAL	712	1 806	553	-69.4	-22.3	6 136	4 064	-33.8	

FUENTE : Ministerio de Agricultura - Región Lambayeque.

ELABORACIÓN: Sección Estudios Económicos BCR - Sucursal Piura.

Continúan los trasplantes de arroz en la denominada Campaña Chica y se ejecutan en zonas cercanas a las fuentes de agua, principalmente en las provincias de Chiclayo y Ferreñafe. Al no haber disponibilidad de recurso hídrico, los agricultores instalaron frijol caupí, ya que con la humedad remanente del suelo pueden obtener algo de producción y la planta ser utilizada como forraje.

Las descargas de los principales ríos de Lambayeque muestran buenos índices de recuperación en este mes, principalmente los de Chancay-Lambayeque y Motupe. El reservorio de **Tinajones** cerró el mes con un nivel de 97,9 MM3, superior al de similar mes del año anterior (58,8 MM3) el cual fue considerado hidrológicamente seco.

VOLUMEN DE AGUA ALMACENADA EN TINAJONES

Capacidad Maxima 370 MMC

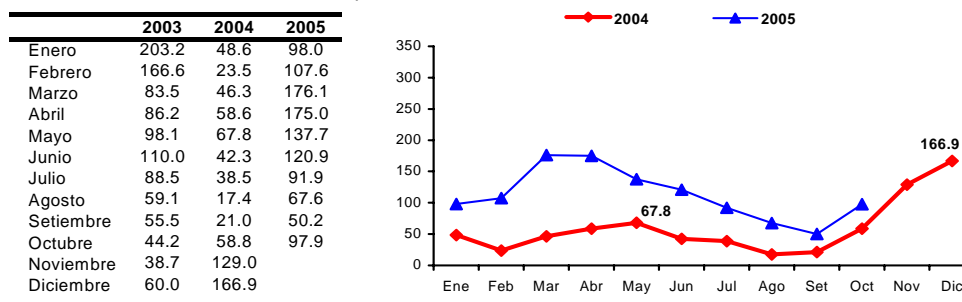

* Hasta 9 enero

FUENTE : Dirección Regional de Agricultura - Lambayeque

ELABORACIÓN : Sec. Estudios Eco. BCR - Sucursal Piura

En el mes de análisis, el **sector pecuario** creció en 5,8 por ciento, respecto de igual mes del 2004, sustentado en el dinamismo de casi todos los rubros, excepto carne de caprino y huevos.

PRODUCCIÓN PECUARIA

(TM)

ESPECIES	2004	2005		VAR %		ENERO - OCTUBRE		
	OCTUBRE	SETIEMBRE	OCTUBRE	OCT05/ SET05	OCT05/ OCT04	2004	2005	VAR %
AVES								
Carne	1 444	1 543	1 443	-6,5	-0,1	15 819	16 054	1,5
Huevos	254	230	234	1,7	-7,9	2 447	2 424	-0,9
VACUNO								
Carne	656	753	807	7,2	23,0	6 321	7 104	12,4
Leche	2 453	2 515	2 520	0,2	2,7	23 066	23 772	3,1
OVINO								
Carne	23	32	34	6,3	47,8	220	318	44,6
CAPRINO								
Carne	56	50	48	-4,0	-14,3	584	489	-16,1
PORCINO								
Carne	132	151	135	-10,6	2,3	1 312	1 270	-3,2

FUENTE : Ministerio de Agricultura - Región Lambayeque

ELABORACIÓN: Sección Estudios Económicos BCR - Sucursal Piura.

2.2. Producción Pesquera

La producción pesquera decreció en 88,8 por ciento con relación a igual mes del año 2004, por el menor desembarque de casi todas las especies.

En total se desembarcaron 48 TM de especies hidrobiológicas para consumo humano en fresco, frente a 763 TM de octubre del 2004. En el lapso enero-octubre, la extracción pesquera ascendió a 1 825 T.M frente a 3 702 T.M. de análogo período del año anterior.

PRODUCCIÓN PESQUERA

(TM)

ESPECIES	2004		2005		VAR %		ENERO - OCTUBRE		
	OCTUBRE	SETIEMBRE	OCTUBRE	OCT05/ SET05	OCT05/ OCT04	2004	2005	VAR %	
Bonito	0	0	0	n.d.	-100,0	0	62	94.730,8	
Caballa	387	0	0	-100,0	-100,0	669	215	-67,8	
Cabrilla	0	2	0	-78,5	199,1	21	7	-66,6	
Cachema	48	1	2	226,0	-96,3	185	63	-65,8	
Jurel	190	0	0	n.d.	-100,0	364	28	-92,4	
Lenguado	1	0	0	-19,3	-57,7	8	4	-52,6	
Lisa	11	0	0	0,5	-98,2	1.188	220	-81,5	
Lorna	11	1	1	-58,3	-94,7	175	73	-58,2	
Raya	2	5	5	4,0	127,8	82	95	15,7	
Suco	32	1	1	33,5	-95,6	208	151	-27,4	
Tollo	36	36	17	-51,1	-51,4	199	295	48,6	
Bagre	3	12	2	-84,9	-47,4	45	50	9,7	
Otros	41	18	20	13,6	-51,7	558	563	0,9	
Variación % del Valor Bruto de la Producción					-38,8	-88,8	-47,5		

FUENTE : Ministerio de Pesquería - Región Lambayeque.

ELABORACIÓN : Sección Estudios Económicos BCR - Sucursal Piura.

En lo que va del año, los mayores volúmenes de desembarque corresponden a: tollo (16,0 por ciento), lisa y caballa (12,0 por ciento cada una).

DESEMBARQUE DE PRINCIPALES ESPECIES HIDROBIOLÓGICAS, 2005

Participación Porcentual

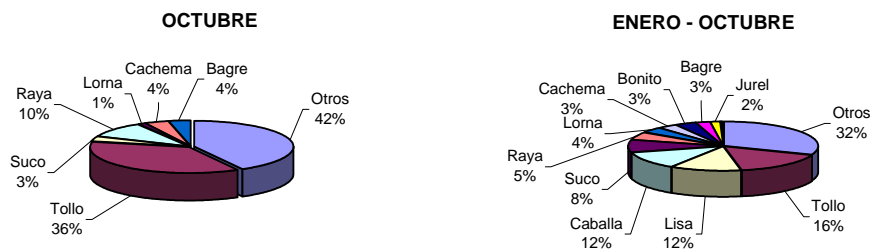

2.3. Producción Manufacturera

La actividad manufacturera decreció 2,4 por ciento en el mes bajo análisis respecto a similar período del año anterior, como resultado, principalmente, de la menor producción de azúcar. La producción acumulada a octubre último, muestra una contracción del 21,5 por ciento, determinada por el desempeño negativo de las ramas azucarera, cervecera, de alcohol etílico y de café soluble.

PRODUCCION INDUSTRIAL EN LAMBAYEQUE (TM)

PRODUCTOS	2004	2005		VAR %		ENERO-OCTUBRE		
	OCT	SET	OCT	OCT05/ SET05	OCT05/ OCT04	2004	2005	VAR %
Cerveza	103	109	107	-1.8	4.3	1 733	1 400	-19.2
Café soluble	33	21	50	136.8	50.7	367	311	-15.3
Azúcar	16 303	13 518	13 834	2.3	-15.1	132 261	95 170	-28.0
Fideos	0	268	478	78.2	n.d.	3 291	3 922	19.2
Cáscara de limón deshidratada	12	43	56	29.9	379.4	931	1 389	49.2
Aceite esencial de limón	1	3	4	48.7	322.1	68	102	50.2
Alcohol etílico	283	215	232	8.0	-17.9	3 444	2 877	-16.5
Arroz envasado	479	368	435	18.4	-9.1	2 870	3 090	7.7

Fuente : Empresas industriales de Lambayeque

Elaboración : Sección Estudios Económicos BCRP - Sucursal Piura.

La industria azucarera muestra una contracción de 15,1 por ciento en comparación con octubre del año pasado. Este resultado se explica por la nula producción de la empresa AgroPucalá y la decreciente producción de Tumán (-7,9 por ciento). En cambio, Pomalca experimentó un crecimiento del 135,4 por ciento respecto al resultado atípicamente bajo de octubre del 2004.

PRODUCCION DE AZÚCAR COMERCIAL POR EMPRESAS (TM)

EMPRESAS	2004	2005		VAR %		CAMPANA: ENE- OCT		
	OCT	SEP	OCT	OCT2005/SEP2005	OCT2005/OCT2004	2004	2005	VAR %
POMALCA	1.907	4.172	4.488	7,6	135,4	22.816	20.069	-12,0
TUMÁN	10.143	9.346	9.346	0,0	-7,9	83.710	73.737	-11,9
PUCALÁ	4.253	0	0	n.d.	-100,0	25.737	1.363	-94,7
CAYALTI	0	0	0	n.d.	n.d.	0	0	n.d.
TOTAL	16.303	13.518	13.834	2,3	-15,1	132.262	95.169	-28,0

Fuente : Dirección del Ministerio de Agricultura de Lambayeque.

Elaboración : Sección Estudios Económicos BCRP - Sucursal Piura.

PUCALÁ *abril/preliminar

Los derivados del limón (cáscara deshidratada y aceite esencial), presentan el desempeño favorable más marcado con relación a octubre del 2004. En parte, este comportamiento obedece a una mayor demanda de cítricos y sus derivados en el mercado externo.

En el lapso enero-octubre, la producción industrial descendió 21,5 puntos porcentuales en comparación con igual período del año precedente. Las ramas fabriles que explican esta disminución son la azucarera, con un decrecimiento del 28 por ciento, la cervecera (-19,2 por ciento) y la de alcohol etílico (-16,5 por ciento).

2.4. Sector Construcción

El **sector de la construcción**, medido indirectamente a través de los despachos de cemento hacia el departamento, creció 34,4 por ciento comparado con octubre del año anterior. En los diez primeros meses, el sector registró un crecimiento del 8,5 por ciento.

DESPACHOS DE CEMENTO (TM)

	2004		2005		VAR %		ENERO - OCT		
	OCT	SET	OCT	OCT2005/ SET2005	OCT2005/ OCT2004	2004	2005	VAR %	
Despachos de cemento	14 320	18 035	19 240	6.68	34.4	141 328	153 388	8.5	
TOTAL	14 320	18 035	19 240	6.68	34.4	141 328	153 388	8.5	

ELABORACIÓN : Sección Estudios Económicos BCR - Sucursal Piura.

DESPACHOS DE CEMENTO Variación Porcentual Anual

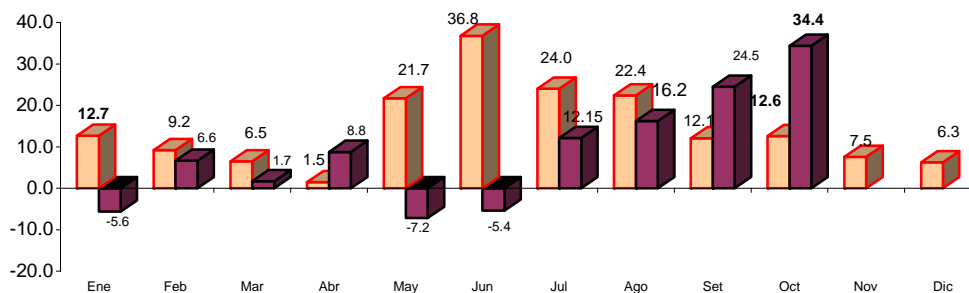

ELABORACIÓN: Sección Estudios Económicos BCR - Sucursal Piura.

III. EMPLEO

El **empleo urbano** en la empresa privada de 10 a más trabajadores, aumentó 7 por ciento respecto a igual mes del año pasado. Incidió en este resultado la mayor demanda laboral en los sectores extractivo, transportes y comunicaciones, comercio y servicios. En los diez primeros meses, el empleo creció 2,6 por ciento comparado con similar lapso del 2004.

EMPLEO URBANO EN LA CIUDAD DE CHICLAYO

(Empresas con 10 y más trabajadores, Índice Oct 1997 = 100)

	2004		2005		VAR %		ENERO - OCT		
	OCT	SET	SET	OCT	OCT2005/ SET2005	OCT2005/ OCT2004	2004	2005	VAR %
Extractivas	27.7	33.6	33.6	33.6	0.0	21.0	29.6	33.7	14.0
Industria	78.2	79.5	81.1	81.1	2.0	3.7	78.1	77.7	-0.5
Ele. Gas y Agua	119.8	126.4	130.9	130.9	3.5	9.3	117.8	122.7	4.2
Comercio	84.7	90.1	96.0	96.0	6.6	13.4	89.1	89.7	0.6
Tran. y Com.	62.6	67.6	68.0	68.0	0.7	8.7	60.2	66.2	10.0
Servicios	104.8	109.8	112.5	112.5	2.4	7.3	97.2	102.7	5.7
TOTAL	84.0	87.7	89.9	89.9	2.5	7.0	82.9	85.1	2.6

(*) Al primer día de cada mes

FUENTE : DRTPE - Observatorio Socio Económico Laboral - Piura

ELABORACION: Sección Estudios Económicos BCR - Sucursal Piura.

Entre los sectores con mayor tasa de crecimiento del empleo respecto a octubre del año anterior, destacan el extractivo (21 por ciento) y el de comercio (13,4 por ciento).

EMPLEO EN LA CIUDAD DE CHICLAYO

Variación Porcentual Anual

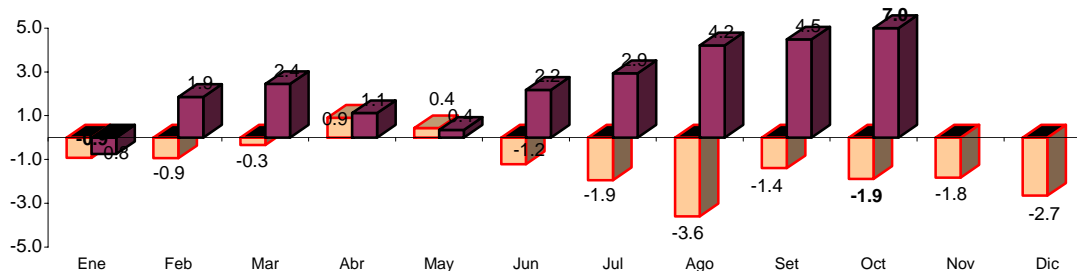

FUENTE : DRTPE - Observatorio Socio Económico Laboral - Piura

ELABORACION: Sección Estudios Económicos BCR - Sucursal Piura.

En la mediana y gran empresa, el empleo aumentó 6,5 por ciento, mientras que en la pequeña empresa, el repunte fue más significativo (7,8 por ciento).

EMPLEO CIUDAD DE CHICLAYO SEGÚN TAMAÑO DE EMPRESA Variación Porcentual Anual

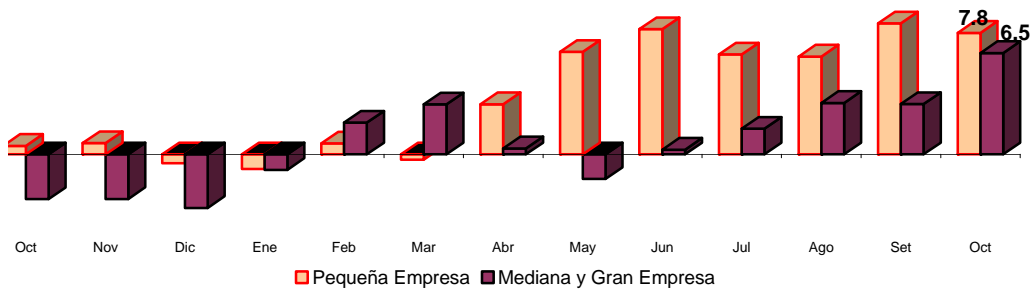

FUENTE : DRTPE - Observatorio Socio Económico Laboral - Piura
ELABORACIÓN: Sección Estudios Económicos BCR - Sucursal Piura.

IV. MONEDA Y BANCA

3.1. Depósitos y Obligaciones

El saldo de los depósitos en el mes bajo análisis cerró en S/.557,8 millones, creciendo 20,1 por ciento respecto a octubre del 2004. Este comportamiento radicó en mayores captaciones por parte de la banca múltiple (15,9 por ciento) y del sector no bancario (43,0 por ciento), ya que, por el contrario, la banca de consumo registró una caída del 5,0 por ciento.

DEPOSITOS Y OBLIGACIONES CON EL PÚBLICO (Miles Nuevos Soles)					
	2004	2005		VAR.%	
	OCTUBRE	SETIEMBRE	OCTUBRE	OCT05/OCT04	OCT05/SET05
SISTEMA BANCARIO	388 148	440 740	448 555	15.6%	1.8%
Banca Múltiple	382 511	435 237	443 199	15.9%	1.8%
Crédito	153 624	171 234	175 303	14.1%	2.4%
Interbanc	76 789	93 335	97 066	26.4%	4.0%
Wiese Sudameris	63 195	65 588	64 691	2.4%	-1.4%
Continental	72 540	85 870	86 540	19.3%	0.8%
Financiero	16 362	19 209	19 598	19.8%	2.0%
Banca de Consumo	5 637	5 503	5 356	-5.0%	-2.7%
Del Trabajo	5 637	5 503	5 356	-5.0%	-2.7%
SISTEMA NO BANCARIO	76 372	106 722	109 201	43.0%	2.3%
Caja Rural Cruz de Chalpón	19 724	23 544	24 367	23.5%	3.5%
CMAC Piura	42 047	54 912	56 589	34.6%	3.1%
CMAC Sullana	1 360	8 954	9 154	573.1%	2.2%
CMAC Trujillo	13 242	19 312	19 091	44.2%	-1.1%
SISTEMA FINANCIERO	464 520	547 462	557 756	20.1%	1.9%
M/N	193 468	262 866	267 591	38.3%	1.8%
M/E	271 052	284 595	290 165	7.1%	2.0%

FUENTE: Entidades financieras de la región

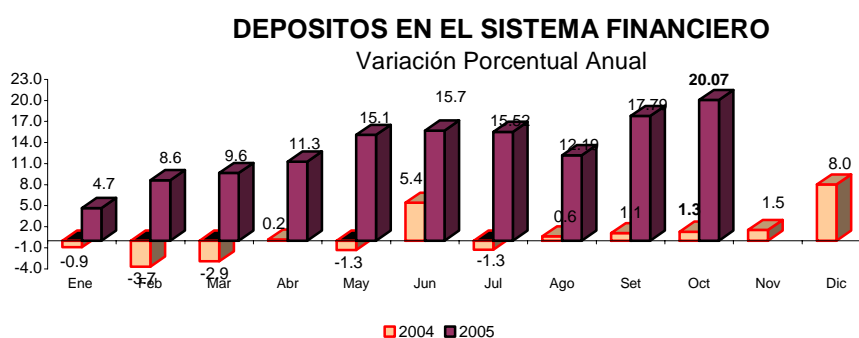

FUENTE : Entidades Financieras de la Región

ELABORACIÓN: Sección Estudios Económicos BCR - Sucursal Piura.

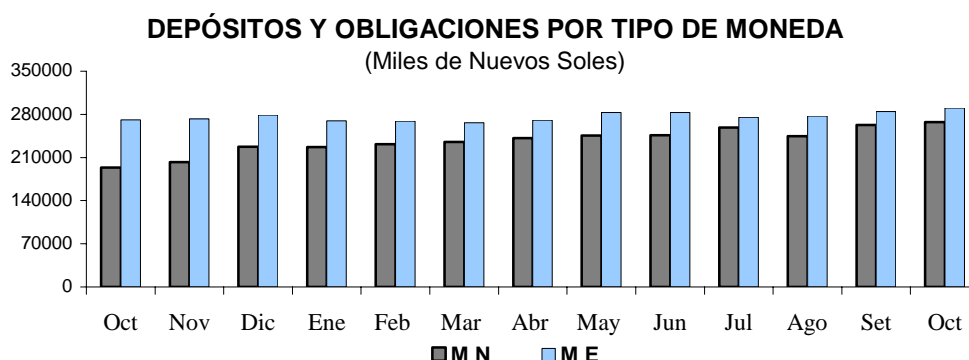

Los depósitos en moneda nacional exhibieron un repunte del 38,3 por ciento, mientras que los de moneda extranjera sólo en 7,1 por ciento. De esta manera, los primeros pasaron a representar el 48 por ciento del total, frente al 41,6 por ciento de hace doce meses.

EVOLUCION DE LOS DEPOSITOS EN LAMBAYEQUE
(Miles de Nuevos Soles)

TIPO DE DEPÓSITO	2004		2005		VAR.%	
	OCTUBRE	SETIEMBRE	OCTUBRE	OCT05/OCT04	OCT05/SET05	
Obligaciones a la vista	108 985	128 006	135 082	23.9	5.5	
Ahorros	158 251	185 395	183 119	15.7	-1.2	
Depósitos a plazos	197 284	234 061	239 555	21.4	2.3	
Total	464 520	547 462	557 756	20.1	1.9	

FUENTE: Entidades financieras de la región.

ELABORACIÓN: Sección Estudios Económicos. BCRP, Suc. Piura.

Las obligaciones a la vista se incrementaron 23,9 puntos porcentuales en comparación con el saldo de octubre del año pasado, mientras que los ahorros corrientes lo hicieron en 15,7 puntos y los depósitos a plazo, en 21,4 por ciento. Estos últimos dan cuenta del 42,9 por ciento del sistema, en tanto que los ahorros ostentan una gravitación del 32,8 por ciento.

El Banco de Crédito muestra la mayor participación dentro de los depósitos del sistema, con una importancia relativa del 31,4 por ciento, seguido del Interbanc (17,4 por ciento) y del Banco Continental (15,5 por ciento). Estas tres entidades significaron el 64,3 por ciento del total.

PARTICIPACIÓN EN DEPOSITOS: OCTUBRE 2005

PUESTO	ENTIDAD	SALDO (Miles S/.)	%
1	Crédito	175 303	31.4%
2	Interbanc	97 066	17.4%
3	Continental	86 540	15.5%
4	Wiese Sudameris	64 691	11.6%
5	CMAC Piura	56 589	10.1%
6	Caja Rural Cruz de Chalpón	24 367	4.4%
7	Financiero	19 598	3.5%
8	CMAC Trujillo	19 091	3.4%
9	CMAC Sullana	9 154	1.6%
10	Del Trabajo	5 356	1.0%
TOTAL		557 756	100.0%

FUENTE: Entidades financieras de la región

ELABORACIÓN: Secc. Est. Económicos, BCRP - Suc. Piura

3.2 Colocaciones

El saldo de las colocaciones se ubicó en el orden de los S/.703,6 millones, denotando un incremento del 16,1 por ciento respecto a octubre del año anterior. Este desempeño respondió a mayores colocaciones de la banca múltiple (22,7 por ciento de crecimiento), y del sector no bancario (5,0 por ciento) ya que la banca de consumo contrajo sus colocaciones en 3,1 por ciento.

	COLOCACIONES (Miles Nuevos Soles)				
	2004	2005		VAR. %	
	OCTUBRE	SETIEMBRE	OCTUBRE	OCT05/OCT04	OCT05/SET05
SISTEMA BANCARIO	440 470	525 395	529 627	20.2%	0.8%
Banca Múltiple	398 711	486 873	489 156	22.7%	0.5%
Crédito	58 889	78 703	77 669	31.9%	-1.3%
Interbanc	95 702	100 200	99 071	3.5%	-1.1%
Wiese Sudameris	107 542	151 671	151 049	40.5%	-0.4%
Continental	60 406	79 813	81 627	35.1%	2.3%
Santander	0	0	0	n.d.	n.d.
Financiero	76 172	76 486	79 741	4.7%	4.3%
Banca de Consumo	41 759	38 522	40 471	-3.1%	5.1%
Del Trabajo	41 759	38 522	40 471	-3.1%	5.1%
SISTEMA NO BANCARIO	165 686	185 948	173 948	5.0%	-6.5%
Caja Rural Cruz de Chalpón	23 121	21 866	22 243	-3.8%	1.7%
CMAC Piura	85 923	88 230	87 055	1.3%	-1.3%
CMAC Sullana	4 847	10 135	9 944	105.2%	-1.9%
CMAC Trujillo	51 796	65 718	54 706	5.6%	-16.8%
SISTEMA FINANCIERO	606 156	711 343	703 576	16.1%	-1.1%
M/N	312 862	336 155	337 850	8.0%	0.5%
M/E	293 294	375 188	365 726	24.7%	-2.5%

FUENTE: Entidades financieras de la región

ELABORACIÓN: Sección Estudios Económicos, BCRP Suc. Piura

SALDO DE COLOCACIONES EN EL SISTEMA FINANCIERO

Variación Porcentual Anual

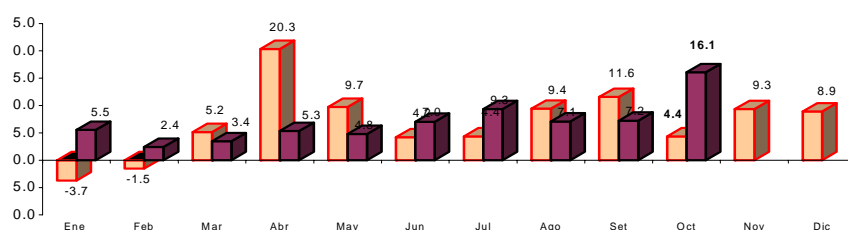

FUENTE : Entidades Financieras de la Región
ELABORACIÓN: Sección Estudios Económicos BCR - Sucursal Piura.

El Banco Wiese exhibió la mayor participación en las colocaciones del sistema, con un peso relativo del 21,5 por ciento, siendo secundado por el Interbanc (14,1 por ciento) y por la CMAC Piura (12,4 por ciento). En conjunto, estas tres instituciones representaron el 48 por ciento del total.

PARTICIPACIÓN EN COLOCACIONES : OCTUBRE 2005

(Miles de Nuevos Soles)

PUESTO	ENTIDAD	SALDO (\$/.)	%
1	Wiese Sudameris	151 049	21.5 %
2	Interbanc	99 071	14.1 %
3	CMAC Piura	87 055	12.4 %
4	Continental	81 627	11.6 %
5	Financiero	79 741	11.3 %
7	Crédito	77 669	11.0 %
6	CMAC Trujillo	54 706	7.8 %
8	Del Trabajo	40 471	5.8 %
9	Caja Rural Cruz de Chalpón	22 243	3.2 %
10	CMAC Sullana	9 944	1.4 %
TOTAL		703 576	100.0 %

FUENTE: Entidades financieras de la región
ELABORACIÓN: Secc. Est. Económicos, BCRP - Suc. Piura

El índice de morosidad del sistema financiero fue de 9,8 por ciento, frente a 9,6 por ciento del mes previo y 7,8 por ciento de octubre del año pasado. Con relación a este último mes, los créditos vencidos aumentaron 116,9 por ciento y los créditos en cobranza judicial descendieron 10,1 por ciento.

ANÁLISIS DE LA CARTERA PESADA

(Saldo en Miles de Nuevos Soles)

CONCEPTO	2004		2005		VAR. %	
	OCTUBRE	SETIEMBRE	OCTUBRE	OCT05/OCT04	OCT05/SET05	
Créditos vencidos	20 772	43 594	45 062	116.9%	3.4%	
Créditos cobranza judicial	26 800	24 893	24 106	-10.1%	-3.2%	
Colocaciones brutas	606 156	711 343	703 576	16.1%	-1.1%	
Cartera pesada (%) *	7.8%	9.6%	9.8%	2.0%	0.2%	

* Cartera pesada = (Créditos vencidos + Créditos Cobranza Judicial) / Colocaciones Brutas

FUENTE: Entidades financieras de la región

ELABORACIÓN: Sección Estudios Económicos, BCRP-Suc. Piura

CARTERA MOROSA
(% Colocaciones Brutas)

	2004	2005		VAR. %	
	OCT 04	SET 05	OCT 05	OCT05/OCT04	OCT05/SET05
I. SISTEMA BANCARIO	7.67	10.40	10.45	2.8	0.1
Banca Múltiple	8.43	10.94	11.06	2.6	0.1
. Crédito	21.06	14.09	14.07	-7.0	0.0
. Interbank	13.05	10.84	11.12	-1.9	0.3
. Wiese Sudameris	6.66	19.48	20.00	13.3	0.5
. Continental	2.58	2.21	2.38	-0.2	0.2
. Financiero	0.00	0.00	0.00	0.0	0.0
Bca. Créd. Consumo	0.42	3.53	3.15	2.7	-0.4
. Del Trabajo	0.42	3.53	3.15	2.7	-0.4
II. SIST. NO BANCARIO	8.32	7.46	7.93	-0.4	0.5
. Caja Rural Cruz de Chalpón	14.64	18.45	18.58	3.9	0.1
. CMAC Piura	9.25	8.12	7.62	-1.6	-0.5
. CMAC Sullana	1.76	7.68	9.79	8.0	2.1
. CMAC Trujillo	0.05	2.88	3.77	3.7	0.9
TOTAL	7.85	9.63	9.83	2.0	0.2

Fuente: Entidades Financieras de la Región

Elaboración: Sección de Estudios Económicos BCRP-Suc.Piura

V. SECTOR FISCAL

4.1 Ingresos Fiscales

La recaudación tributaria en el mes bajo análisis bordeó los S/9,5 millones, cifra inferior en 0,2 por ciento a la registrada en octubre del 2004. Este desempeño responde a la menor captación del Impuesto General a las Ventas (-7 por ciento) y del Impuesto Extraordinario de Solidaridad (-93 por ciento).

INGRESOS RECAUDADOS POR SUNAT REGION LAMBAYEQUE (en miles de Nuevos Soles)

	Octubre		Enero-Octubre		Variación%	
	2004	2005	2004	2005	Oct	Ene-Oct
Tributos Internos	9.515	9.485	104.357	121.849	-0,3	16,8
.Impuesto a la Renta	4.019	4.110,2	38.988	49.557	2,3	27,1
.Impuesto General a las Ventas	4.223	3.926,8	51.270	56.536	-7,0	10,3
.Impuesto Selectivo al Consumo	30	85,7	506	780	188,7	54,2
.Impuesto Extraordinario de Solidaridad	224	15,8	2.866	123	-93,0	-95,7
.Régimen Unico Simplificado	264	258,8	2.738	2.654	-1,9	-3,1
.Otros Tributos Internos	755	1.088	7.990	12.199	44,1	52,7
Tributos Aduaneros	12	26	133	211	117,7	59,0
.A la Importación	3	3,8	29	37	35,9	27,4
.Impuesto General a las Ventas	5	7,5	42	71	54,7	68,8
.Impuesto Selectivo al Consumo	0	0,0	0	0	21,5	7,1
.Otros Tributos Aduaneros	4	14,7	61	103	243,6	67,3
TOTAL	9.527	9.511	104.490	122.061	-0,2	16,8

Fuente: SUNAT

Elaboración: Sección Estudios Económicos BCRP, Suc. Piura

INGRESO TRIBUTARIO (Variación Porcentual Anual)

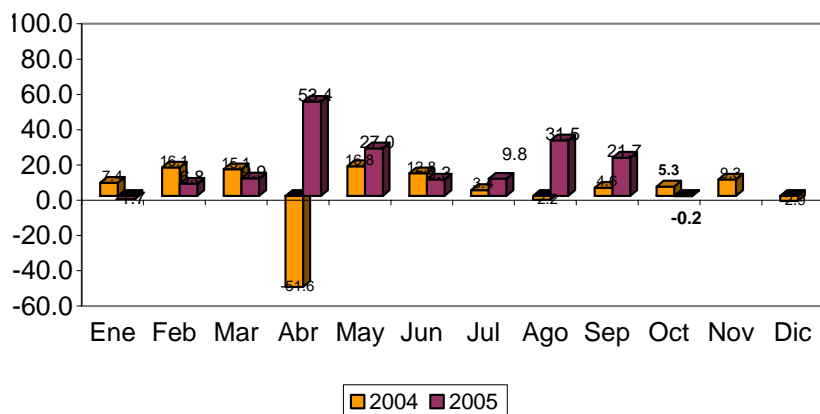

Los ingresos fiscales acumulados en los diez primeros meses del año, ascendieron a S/122,1 millones, lo que supuso un incremento del 16,8 por ciento respecto a similar período del año pasado. En este período de referencia, la recaudación del Impuesto a la Renta creció 27,1 por ciento y la del Impuesto General a las Ventas, 10,3 por ciento.

4.2. Gastos del Gobierno Regional

El gasto mensual efectuado por el Gobierno Regional ascendió a S/.30 millones, implicando un incremento del 10,8 por ciento con relación a octubre del 2004. La mayor fuente de financiamiento fue la de Recursos Ordinarios (transferencias del gobierno central) que permitió cubrir el 86,6 por ciento de la ejecución mensual.

GOBIERNO REGIONAL DE LAMBAYEQUE
EJECUCIÓN DE GASTOS SEGÚN FUENTE DE FINANCIAMIENTO: OCTUBRE 2005
(Miles de Nuevos Soles)

FUENTE DE FINANCIAMIENTO	PRESUP.	EJECUTADO		%
		OCTUBRE	ENERO-OCTUBRE	
Recursos Ordinarios	315 666	26 099	257 127	81,5
Canon y Sobrecanon	2	0	0	7,2
Recursos Direct.Recaudados	26 747	1 526	14 233	53,2
Donaciones y transferencias	12 863	834	9 794	76,1
Recursos por Operac. Oficiales	1 600	515	515	32,2
FONCOR	13 780	1 160	10 465	75,9
TOTAL	370 658	30 134	292 134	78,8

FUENTE: Gobierno Regional de Lambayeque

ELABORACIÓN: Sección Estudios Económicos, BCRP Sucursal Piura

Los gastos corrientes significaron el 89,8 por ciento del gasto mensual, mientras que la inversión pública dio cuenta del 10,2 por ciento restante. Dentro del primer rubro, destaca el pago de remuneraciones y obligaciones sociales al personal del sector público, cuyo desembolso fue de S/.17,6 millones.

GOBIERNO REGIONAL DE LAMBAYEQUE
EJECUCIÓN DE GASTOS SEGÚN OBJETO:OCTUBRE 2005
(Miles de Nuevos Soles)

CONCEPTO	PRESUP.	EJECUTADO		%
		OCTUBRE	ENERO-OCTUBRE	
GASTOS CORRIENTES	347 497	27 059	276 829	79,7
Personal y Obligaciones Sociales	217 278	17 604	176 552	81,3
Obligaciones Previsionales	87 338	6 725	71 293	81,6
Bienes y Servicios	35 238	2 257	22 752	64,6
Otros Gastos Corrientes	7 644	474	6 233	81,5
GASTOS DE CAPITAL	23 161	3 075	15 305	66,1
Inversiones	21 468	2 954	14 390	67,0
Otros Gastos de Capital	1 693	122	915	54,0
TOTAL	370 658	30 134	292 134	78,8

FUENTE: Gobierno Regional de Lambayeque

ELABORACIÓN: Sección Estudios Económicos, BCRP Sucursal Piura

En lo que va del año, la ejecución presupuestal es del orden de los 292,1 millones, denotando un crecimiento del 5,9 por ciento respecto a similar período del año pasado. La meta presupuestaria anual se ha cumplido en 78,8 por ciento, siendo mayor el grado de avance en materia de gasto corriente (79,7 por ciento) que en gasto de capital (66,1| por ciento).

AYEQUE: ÍNDICE DE PRECIOS AL CONSUMIDOR POR RUBROS
(Variación Porcentual)

GRANDES GRUPOS DE CONSUMO	2005												
	OCT	NOV	DIC	ENE	FEB	MAR	ABR	MAY	JUN	JUL	AGO	SET	OCT
Índice General	0,08	0,22	0,65	0,10	-0,14	0,32	0,21	-0,45	-0,11	-0,19	-0,38	0,23	0,09
Alimentos Bebidas y Tabaco	-0,06	-1,00	0,31	0,44	-0,26	0,92	0,39	-0,80	-0,84	-0,86	-1,13	-0,19	-0,53
Vestido y Calzado	0,14	0,80	0,08	0,20	0,31	-1,40	0,42	0,06	0,20	0,10	-0,11	-0,04	0,02
Alquiler Vvda. Comb.	0,16	2,03	0,59	-0,34	-0,04	0,84	0,13	-0,39	1,34	0,55	0,30	1,03	0,92
Muebles Enseres y Manten.	0,31	0,36	-0,12	0,00	-0,28	-0,69	0,25	0,59	0,75	0,31	0,08	0,08	0,14
Salud	-0,82	0,30	0,19	0,20	0,26	-0,99	0,41	-0,66	0,51	0,51	-0,05	0,53	0,18
Transporte y Comunicaciones	-0,19	2,54	4,91	-0,59	-0,11	-0,41	-0,40	-0,44	-0,22	0,81	1,03	1,42	1,59
Culturales	-0,1	-0,01	-0,45	-0,16	0,15	-0,80	-0,70	0,06	0,19	0,19	0,07	0,03	0,01
Otros	-0,22	0,63	-0,18	-0,02	-0,41	-0,16	0,46	0,22	-0,07	-0,19	-0,04	-0,27	0,00

FUENTE : INEI - Lambayeque

ELABORACIÓN: Sección Estudios Económicos BCR - :

**LAMBAYEQUE: PRODUCCIÓN AGRÍCOLA
(TM)**

CULTIVOS	2005													VAR %	
	OCT	NOV	DIC	ENE	FEB	MAR	ABR	MAY	JUN	JUL	AGO	SET	OCT	OCT05/ OCT04	OCT05/ SET05
Algodón	340	14	361	0	0	0	351	4 245	10 235	7 507	899	2 972	85	-75,0	-97,1
Arroz	0	61	2 345	22 130	4 505	69	819	9 221	130 549	162 749	22 678	0	0	0,0	0,0
Frijol Caupi	484	195	239	174	72	106	465	605	931	830	119	211	214	-55,8	1,4
Limón	2 639	2 437	2 855	5 189	4 701	3 214	5 356	4 540	4 193	3 551	2 604	2 710	2 221	-15,8	-18,0
Maíz Amiláceo	341	124	245	182	329	274	325	347	597	598	493	512	91	-73,3	-82,2
Maíz Amarillo Duro	6 310	7 057	4 118	2 981	2 194	2 395	4 672	5 495	7 757	8 402	5 539	21 515	13 842	119,4	-35,7
Maíz Choclo	327	1 140	965	1 564	1 299	1 715	2 232	1 825	2 658	1 844	367	2 841	1 565	378,6	-44,9
Papa	735	175	0	348	80	120	325	588	550	1 443	1 610	3 335	372	-49,4	-88,8
Trigo	55	0	0	0	0	0	0	0	0	120	112	135	33	-40,0	-75,6
Mango	0	0	385	5 602	14 469	2 097	0	0	0	0	0	0	0	0,0	0,0
Maracuyá	265	371	570	697	469	488	545	413	419	341	358	381	420	58,5	10,2
Caña de Azúcar	155 822	155 620	156 436	89 560	73 039	70 669	71 195	51 747	69 603	139 591	139 830	135 485	129 878	-16,6	-4,1

FUENTE : Dirección del Ministerio de Agricultura de Lambayeque

ELABORACIÓN: Sección Estudios Económicos BCR - Sucursal Piura

LAMBAYEQUE: COSECHAS
(Has)

CULTIVOS	2005												VAR%		
	OCT	NOV	DIC	ENE	FEB	MAR	ABR	MAY	JUN	JUL	AGO	SET	OCT	OCT05/ OCT04	OCT05/ SET05
Arroz	0	10	260	2 667	496	10	90	1 192	15 073	19 251	2 696	0	0	n.d.	n.d.
Frijol Caupi	419	165	258	185	72	107	409	574	979	841	112	178	163	-61,1	-8,4
Maíz Amarillo Duro	1 389	1 415	878	626	388	461	822	999	1 452	1 853	1 357	3 799	2 184	57,2	-42,5
Maíz Amiláceo	161	70	159	114	202	171	215	221	406	322	280	269	42	-73,9	-84,4
Maíz Choclo	46	161	94	187	140	188	250	234	317	220	42	350	163	254,3	-53,4
Papa	105	25	0	40	10	20	50	29	149	195	220	450	50	-52,4	-88,9
Trigo	50	0	0	0	0	0	0	0	0	150	140	150	55	10,0	-63,3
Caña de Azúcar	2 206	2 267	2 369	1 579	1 099	1 179	1 295	697	1 214	1 672	1 883	1 730	1 540	-30,2	-11,0
TOTAL	4 376	4 113	4 018	5 398	2 407	2 136	3 131	3 946	19 590	24 504	6 730	6 926	4 197	-4,1	-39,4

FUENTE : Dirección del Ministerio de Agricultura Lamb

ELABORACIÓN: Sección Estudios Económicos B

LAMBAYEQUE: AREA SEMBRADA
(Has)

CULTIVOS	2005													CAMPAÑA: AGO-OCT			VAR%	
	OCT	NOV	DIC	ENE	FEB	MAR	ABR	MAY	JUN	JUL	AGO	SET	OCT	2004	2005	VAR%	OCT05/ OCT04	OCT05/ SET05
Algodón	2	49	5 187	3 201	326	245	1	8	805	0	0	0	0	2	0	n.d.	-100,0	n.d.
Arroz	12	8	105	4 216	23 311	10 712	0	0	15	5	1 279	1 227	26	3 423	2 532	-26,0	116,7	-97,9
Frijol Caupi	178	114	144	712	249	975	737	283	162	243	125	156	35	563	316	-43,9	-80,3	-77,6
Maíz Amarillo Duro	478	556	1 203	1 485	1 838	3 465	4 468	1 486	778	523	240	330	322	1 614	892	-44,7	-32,6	-2,4
Maíz Amiláceo	42	0	589	255	297	376	296	103	142	131	61	93	170	534	324	-39,3	304,8	82,8
TOTAL	712	727	7 228	9 869	26 021	15 773	5 502	1 880	1 902	902	1 705	1 806	553	6 136	4 064	-33,8	-22,3	-69,4

FUENTE : Dirección del Ministerio de Agricultura Lambayeque

ELABORACIÓN: Sección Estudios Económicos BCR - Sucursal Piu

LAMBAYEQUE: RENDIMIENTO
(Kg/Ha)

CULTIVOS	2005												VAR %		
	OCT	NOV	DIC	ENE	FEB	MAR	ABR	MAY	JUN	JUL	AGO	SET	OCT	OCT05/ OCT04	OCT05/ SET05
Arroz	n.d	6 100	9 019 #	8 298	9 083	6 900	9 100	7 736	8 661	8 454	8 412	n.d.	n.d.	n.d.	n.d.
Frijol Caupi	1 155	1 182	926	941	1 000	991	1 137	1 054	951	987	1 063	1 185	1 313	13,7	10,8
Maíz Amarillo Duro	4 543	4 987	4 690	4 762	5 655	5 195	5 684	5 501	5 342	4 534	4 082	5 663	6 338	39,5	11,9
Maíz Amiláceo	2 118	1 771	1 541	1 596	1 629	1 602	1 512	1 570	1 470	1 857	1 761	1 903	2 167	2,3	13,8
Maíz Choclo	2 118	7 081	10 266	8 364	9 279	9 122	8 928	7 799	8 385	8 382	8 738	8 117	9 601	353,3	18,3
Papa	7 000	7 000	n.d	8 700	8 000	6 000	6 500	20 276	3 691	7 400	7 318	7 411	7 440	6,3	0,4
Trigo	1 100	n.d	n.d	n.d	n.d	n.d	n.d	n.d	n.d.	800	800	900	600	- 45,5	- 33,3
Caña de Azúcar	70 636	68 646	72 635	56 719	66 460	59 940	54 977	74 242	57 334	83 487	74 259	78 315	84 336	19,4	7,7

ELABORACIÓN: Sección Estudios Económicos BCR - Sucursal Piura

**LAMBAYEQUE: EXTRACCIÓN DE RECURSOS HIDROBIOLÓGICOS
(TM)**

PRODUCTOS	2005													VAR%	
	OCT	NOV	DIC	ENE	FEB	MAR	ABR	MAY	JUN	JUL	AGO	SET	OCT	OCT05/ OCT04	OCT05/ SET05
Bonito	0	0	0	0	0	0	0	36	16	1	0	0	0	-100,0	n.d.
Bagre	3	6	0	0	6	9	6	7	1	2	6	12	2	-47,4	-84,9
Caballa	387	22	54	4	55	19	16	54	66	2	0	0	0	-100,0	-100,0
Cabrilla	0	0	0	0	0	0	0	0	1	0	4	2	0	199,1	-78,5
Cachema	48	16	16	5	9	10	16	10	1	4	6	1	2	-96,3	226,0
Cojinova	0	0	0	0	0	0	0	0	0	0	0	0	0	n.d.	n.d.
Jurel	190	25,23	30	0	6	4	3	4	5	5	0	0	0	-100,0	n.d.
Lenguado	1	0	0	0	1	1	0	0	0	1	0	0	0	-57,7	-19,3
Lisa	11	1	150	31	34	123	31	0	0	0	0	0	0	-98,2	0,5
Lorna	11	2	0	24	8	23	0	0	1	6	9	1	1	-94,7	-58,3
Raya	2	5	29	22	8	13	9	4	11	6	12	5	5	127,8	4,0
Suco	32	29	50	42	59	36	3	2	2	2	1	1	1	-95,6	33,5
Tollo	36	25	25	39	48	33	15	38	30	10	31	36	17	-51,4	-51,1
Otros	41	32	191	49	113	204	24	33	54	19	29	18	20	-51,7	13,6
TOTAL	763	163	544	216	340	467	117	188	188	58	98	75	48	-93,6	-35,0

FUENTE : Dirección del Ministerio de Pesquería Lambay

ELABORACIÓN: Sección Estudios Económicos BCR - Sucurs

LAMBAYEQUE: PRODUCCIÓN INDUSTRIAL

(TM)

PRODUCTOS	2005												VAR%		
	OCT	NOV	DIC	ENE	FEB	MAR	ABR	MAY	JUN	JUL	AGO	SET	OCT	OCT05/ OCT04	OCT05/ SET05
CERVEZA	103	183	456	122	170	181	132	213	98	108	160	109	107	4,3	-1,8
CAFÉ SOLUBLE	33	41	23	14	22	43	44	41	27	39	11	21	50	52,2	138,1
AZÚCAR	16303	17 069	16 986	8 748	6 809	6 145	6 469	5 252	6 538	13 762	14 095	13 518	13 834	-15,1	2,3
FIDEOS	0	259	296	191	401	343	266	491	508	340	636	268	478	n.d.	78,4
SUBPRODUCTOS DE TRIGO	0	68	19	36	26	89	0	148	168	96	123	n.d.	n.d.	n.d.	n.d.
CASCARA DE LIMÓN DESHID.	12	10	67	166	268	184	178	155	199	91	48	43	56	380,7	30,2
ACEITE ESENCIAL DE LIMÓN	1	1	6	12	19	14	13	12	14	7	3	3	4	306,3	33,3
ALCOHOL ETÍLICO	283	514	705	137	392	447	351	278	360	312	153	215	232	-18,0	7,9
ARROZ ENVASADO	479	438	675	416	298	251	76	184	364	337	362	368	435	-9,1	18,2

nd : No disponible

FUENTE : Empresas Industriales de Lambayec

ELABORACIÓN: Sección Estudios Económicos BCR -

LAMBAYEQUE: DEPÓSITOS Y OBLIGACIONES
(Miles de Nuevos Soles)

SISTEMA FINANCIERO	2005													VAR%	
	OCT	NOV	DIC	ENE	FEB	MAR	ABR	MAY	JUN	JUL	AGO	SET	OCT	OCT05/ OCT04	OCT05/ SET05
I. SISTEMA BANCARIO	388 148	395 915	422 416	412 027	414 291	410 584	418 533	431 150	430 125	431 422	434 468	440 739	448 554	15,6	1,8
BANCA MÚLTIPLE	382 511	390 363	416 838	406 249	408 783	405 484	413 301	425 976	425 071	426 791	429 604	435 236	443 198	15,9	1,8
CRÉDITO	153 624	157 301	167 335	157 693	155 764	156 193	161 509	172 959	169 816	166 795	163 868	171 234	175 303	14,1	2,4
INTERBANK	76 789	78 454	82 805	81 986	84 213	83 907	85 475	87 267	87 636	91 223	92 048	93 335	97 066	26,4	4,0
WIESE	63 195	61 958	64 022	65 398	67 769	64 015	61 438	60 240	63 657	63 148	67 468	65 588	64 691	2,4	-1,4
CONTINENTAL	72 540	77 453	86 094	83 810	83 732	83 145	86 461	86 121	83 909	85 928	86 835	85 870	86 540	19,3	0,8
FINANCIERO	16 362	15 197	16 582	17 362	17 306	18 224	18 419	19 389	20 053	19 697	19 385	19 209	19 598	19,8	2,0
BANCA DE CONSUMO	5 637	5 552	5 578	5 778	5 508	5 100	5 232	5 174	5 054	4 631	4 864	5 503	5 356 #	-5,0	-2,7
DEL TRABAJO	5 637	5 552	5 578	5 778	5 508	5 100	5 232	5 174	5 054	4 631	4 864	5 503	5 356	-5,0	-2,7
II. SISTEMA NO BANCARIO	76 372	79 082	83 872	84 273	86 234	90 698	93 505	97 474	98 973	102 515	103 962	106 722	109 201	43,0	2,3
C.R. CRUZ DE CHALPÓN	19 724	19 898	21 357	21 840	21 718	21 526	21 735	21 826	21 457	22 352	23 145	23 544	24 367	23,5	3,5
CMAC PIURA	42 047	42 323	44 304	44 714	46 116	49 465	49 701	52 097	53 080	54 115	53 735	54 912	56 589	34,6	3,1
CMAC SULLANA	1 360	2 754	4 174	3 608	3 721	4 633	6 264	7 114	7 189	7 495	7 461	8 954	9 154	573,1	2,2
CMAC TRUJILLO	13 242	14 107	14 038	14 111	14 679	15 074	15 805	16 437	17 247	18 553	19 621	19 312	19 091	44,2	-1,1
SISTEMA FINANCIERO	464 520	474 997	506 288	496 300	500 525	501 282	512 038	528 623	529 098	533 938	538 431	547 461	557 756	20,1	1,9
M/N	193 468	202 500	227 443	226 777	231 405	235 098	241 506	245 680	246 234	258 654	261 295	262 866	267 591	38,3	1,8
M/E	271 052	272 497	278 845	269 523	269 120	266 184	270 532	282 943	282 864	275 284	277 136	284 595	290 165	7,1	2,0

FUENTE : Entidades Financieras de la Región

ELABORACIÓN: Sección Estudios Económicos BCR - Sucursal Piura

LAMBAYEQUE: SALDO DE COLOCACIONES
(Miles de Nuevos Soles)

SISTEMA FINANCIERO	2005													VAR%	
	OCT	NOV	DIC	ENE	FEB	MAR	ABR	MAY	JUN	JUL	AGO	SET	OCT	OCT05/ OCT04	OCT05/ SET05
I. SISTEMA BANCARIO	440 470	470 111	449 274	446 294	444 334	448 361	488 039	496 875	508 823	521 833	518 249	525 395	529 628	20,2	0,8
BANCA MÚLTIPLE	398 711	426 781	404 387	401 344	398 498	401 342	440 220	448 068	459 498	472 684	479 314	486 873	489 157	22,7	0,5
CRÉDITO	58 889	55 250	52 235	50 538	44 256	43 198	64 418	60 739	60 823	69 137	71 397	78 703	77 669	31,9	-1,3
INTERBANK	95 702	90 724	89 949	88 769	86 561	86 106	91 363	98 912	106 173	105 989	105 931	100 200	99 071	3,5	-1,1
WIESE	107 542	150 347	132 193	131 395	133 211	136 317	147 178	150 305	152 131	154 110	153 495	151 671	151 049	40,5	-0,4
CONTINENTAL	60 406	61 146	63 764	64 394	66 767	66 975	68 431	69 677	71 144	73 922	76 834	79 813	81 627	35,1	2,3
FINANCIERO	76 172	69 314	66 246	66 248	67 702	68 746	68 830	68 435	69 227	69 526	71 657	76 486	79 741	4,7	4,3
BANCA DE CONSUMO	41 759	43 330	44 887	44 950	45 836	47 019	47 819	48 807	49 325	49 149	38 935	38 522	40 471	-3,1	5,1
DEL TRABAJO	41 759	43 330	44 887	44 950	45 836	47 019	47 819	48 807	49 325	49 149	38 935	38 522	40 471	-3,1	5,1
II. SISTEMA NO BANCARIO	165 686	165 638	169 674	168 108	169 731	172 434	176 104	175 018	177 689	178 241	178 549	185 949	173 948	5,0	-6,5
CRAC CRUZ DE CHALPON	23 121	23 105	23 192	23 485	23 796	23 834	23 199	22 335	21 983	21 825	21 719	21 866	22 243	-3,8	1,7
CMAC PIURA	85 923	84 117	85 063	82 794	83 046	84 495	85 682	85 986	88 019	87 922	87 939	88 230	87 055	1,3	-1,3
CMAC SULLANA	4 847	5 301	7 476	7 612	7 895	8 474	10 526	10 650	10 827	10 353	6 814	10 135	9 944	105,2	-1,9
CMAC TRUJILLO	51 796	53 115	53 943	54 217	54 994	55 631	56 697	56 047	56 860	58 141	62 077	65 718	54 706	5,6	-16,8
SISTEMA FINANCIERO	606 156	635 749	618 948	614 402	614 065	620 795	664 143	671 894	686 513	700 073	696 799	711 343	703 576	16,1	-1,1
M/N	312 862	308 002	313 907	314 575	318 199	321 055	326 898	329 447	328 298	333 147	325 549	336 155	337 850	8,0	0,5
M/E	293 294	327 747	305 042	299 827	295 866	299 740	337 245	342 447	358 215	366 926	371 250	375 188	365 726	24,7	-2,5

FUENTE : Entidades Financieras de la Región

ELABORACIÓN: Sección Estudios Económicos BCR - Sucursal Piura

LAMBAYEQUE: CARTERA MOROSA
(% Colocaciones Brutas)

ENTIDADES	2005												VAR%		
	OCT	NOV	DIC	ENE	FEB	MAR	ABR	MAY	JUN	JUL	AGO	SET	OCT	OCT05/ OCT04	OCT05/ SET05
I. SISTEMA BANCARIO	7,67	15,19	14,63	14,94	14,67	14,68	12,97	12,86	12,44	11,68	10,55	10,40	10,45	2,8	0,0
BANCA MÚLTIPLE	8,43	15,28	14,65	14,93	14,62	14,64	12,74	12,62	12,57	11,24	11,05	10,94	11,06	2,6	0,1
CREDITO	21,06	22,38	22,47	29,10	26,72	28,51	15,88	16,71	15,98	13,56	15,21	14,09	14,07	-7,0	0,0
INTERBANK	13,05	13,73	14,05	14,16	14,32	14,50	13,35	12,41	11,60	11,43	10,31	10,84	11,12	-1,9	0,3
WIESE	6,66	25,83	25,23	23,61	24,15	23,69	21,51	21,37	22,51	19,57	19,43	19,48	20,00	13,3	0,5
CONTINENTAL	2,58	2,59	2,37	2,50	2,83	2,48	2,96	2,90	2,08	1,99	1,77	2,21	2,38	-0,2	0,2
BANCA DE CONSUMO	0,42	14,24	14,51	15,00	15,10	15,04	15,04	15,04	11,22	15,93	4,37	3,53	3,15	2,7	-0,4
DEL TRABAJO	0,42	14,24	14,51	15,00	15,10	15,04	15,04	15,04	11,22	15,93	4,37	3,53	3,15	2,7	-0,4
II. SISTEMA NO BANCARIO	8,32	6,86	7,21	7,82	7,83	8,12	7,92	7,84	7,28	7,88	7,65	7,46	7,93	-0,4	0,5
C.R. CRUZ DE CHALPON	14,64	15,08	14,24	15,03	15,49	15,34	15,61	15,89	16,32	20,01	18,15	18,45	18,58	3,9	0,1
CMAC PIURA	9,25	7,42	8,53	9,07	8,47	9,33	9,03	8,74	7,26	7,84	8,07	8,12	7,62	-1,6	-0,5
CMAC SULLANA	1,76	2,98	2,40	3,92	5,08	5,29	5,62	5,81	7,84	8,20	10,36	7,68	9,79	8,0	2,1
CMAC TRUJILLO	0,05	2,78	2,76	3,34	3,95	3,63	3,54	3,63	3,72	3,34	3,08	2,88	3,77	3,7	0,9
SISTEMA FINANCIERO	7,85	13,02	12,60	12,99	12,78	12,86	11,63	11,55	11,11	10,71	9,81	9,63	9,83	2,0	0,2

FUENTE : Entidades Financieras de la Región

ELABORACIÓN: Sección Estudios Económicos BCR - Sucursal Piura

LAMBAYEQUE: RECAUDACIÓN TRIBUTARIA *

(Miles de Nuevos Soles)

CONCEPTO	2 005													VAR%		ENERO - OCTUBRE		
	OCT	NOV	DIC	ENE	FEB	MAR	ABR	MAY	JUN	JUL	AGO	SET	SET	OCT05/ OCT04	OCT05/ SET05	2004	2005	VAR %
	IGV	4 223	5 454	5 525	5 520,0	5 757,6	4 684,4	4 935,0	6 590,2	6 168,8	5 430,7	7 326,0	6 196,8	3 926,8	-7,0	-36,6	51 270	56 536
ISC	30	52	47	131,0	40,3	64,8	51,0	94,3	74,7	100,3	55,6	81,8	85,7	188,8	4,8	506	780	54,2
Impuesto Renta	4 019	3 722	4 108	4 831,2	4 138,8	5 428,2	8 772,0	4 826,4	4 722,2	3 895,8	4 284,5	4 548,3	4 110,2	2,3	-9,6	38 988	49 557	27,1
RUS	264	270	274	267,8	281,8	273,3	264,8	268,9	263,1	257,2	259,7	258,3	258,8	-1,9	0,2	2 738	2 654	-3,1
IES	224	232	252	22,0	13,1	11,6	16,8	8,4	6,6	10,1	15,7	3,1	15,8	-93,0	409,7	2 866	123	-95,7
Otros	755	677	769	615	734	832	1 413	1 097	1 220	917	1 373	1 164	1 088	44,1	-6,5	7 990	12 199	52,7
TOTAL	9 515	10 407	10 975	11 387	10 966	11 294	15 453	12 885	12 456	10 611	13 315	12 252	9 485	-0,3	-22,6	104 358	121 849	16,8

*Sólo tributos internos

FUENTE : SUNAT

ELABORACION: Sección de Estudios Económicos del BCRP - Sucursal Piura