

BANCO CENTRAL DE RESERVA DEL PERÚ
SUCURSAL PIURA

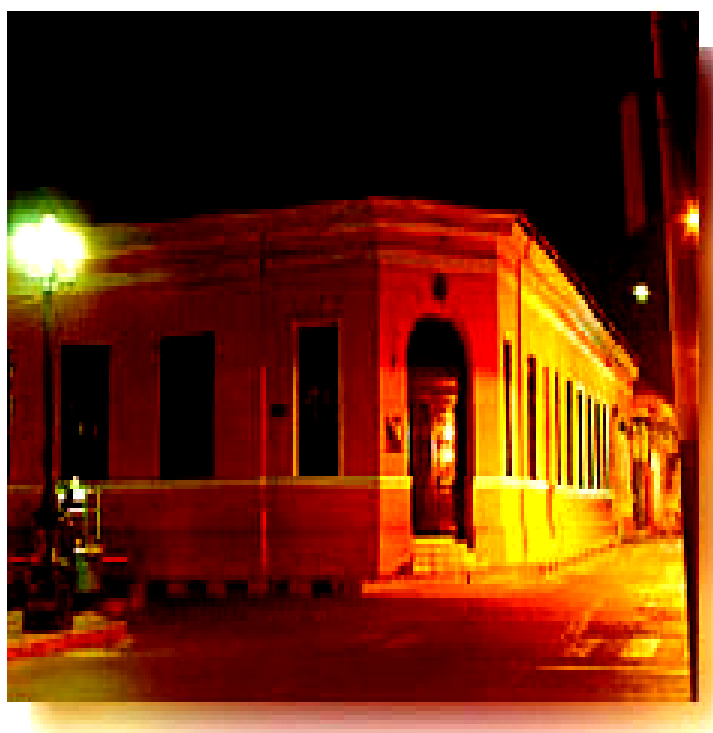

SÍNTESIS LAMBAYEQUE
AGOSTO 2005



SECCIÓN ESTUDIOS ECONÓMICOS

ÍNDICE

	Pág.
INTRODUCCIÓN	3
I. INFLACIÓN	4
II. PRODUCCIÓN	5
2.1. PRODUCCIÓN AGROPECUARIA	5
2.2. PRODUCCIÓN PESQUERA.....	10
2.3. PRODUCCIÓN MANUFACTURERA.....	11
2.4. SECTOR CONSTRUCCIÓN	13
III. EMPLEO	14
IV. MONEDA Y BANCA	16
3.1. DEPÓSITOS Y OBLIGACIONES	16
3.2. COLOCACIONES	18
V. SECTOR FISCAL	20
4.1 INGRESOS FISCALES	20
4.2. GASTOS DEL GOBIERNO REGIONAL.....	21

INTRODUCCIÓN

El **Índice de Precios al Consumidor** de la ciudad de Chiclayo decreció 0,38 por ciento en agosto, principalmente por la caída en los precios promedio de los grupos "Alimentos y bebidas" (-1,13 por ciento) y "Vestido y calzado" (-0,11 por ciento).

La **producción de bienes** en el departamento de Lambayeque aumentó 22,1 por ciento en el mes bajo análisis respecto de análogo período del año pasado. Este resultado se asocia al desempeño positivo que se observó en los sectores agropecuario y construcción. En lo que va del año, el crecimiento fue del 4,3 por ciento.

En agosto, la **producción agropecuaria** creció 61,4 por ciento respecto a igual mes del 2004, por la expansión de los sub-sectores agrícola (96,6 por ciento) y pecuario (9,0 por ciento). En el lapso enero-agosto el aumento fue de 45,3 por ciento por la evolución positiva de ambos subsectores.

La **producción pesquera** mensual decreció 25,1 por ciento con relación a similar mes del 2004, a raíz del menor desembarque de diversas especies. En los primeros ocho meses del año, la extracción fue de 1 702 T.M frente a 2 702 T.M. en similar período del año anterior.

La **actividad manufacturera** registró una caída del 5,8 por ciento en el mes bajo análisis. Este comportamiento fue determinado por desempeños negativos de las ramas azucarera y de café soluble, básicamente. En lo que va del año, la contracción del sector fue del 27,4 por ciento.

El **sector de la construcción**, medido indirectamente a través de los despachos de cemento hacia el departamento, creció 16,2 por ciento comparado con agosto del año previo. En el período enero-agosto, el sector registró un crecimiento de 3,2 por ciento.

El **empleo urbano** en la empresa privada de 10 a más trabajadores, aumentó 4,1 por ciento respecto a igual mes del año pasado. Incidió en este resultado la mayor demanda laboral en los sectores extractivo, transportes y comunicaciones, comercio y servicios.

En el **sector financiero**, el saldo de los depósitos en el mes bajo análisis cerró en S/.521,6 millones, creciendo 12,2 por ciento respecto a agosto del 2004. El saldo de las colocaciones se ubicó en el orden de los S/.696,8 millones, denotando un incremento del 7,1 por ciento.

La **recaudación tributaria** en el mes bajo análisis bordeó los S/.13,3 millones, creciendo 29,2 por ciento con relación a análogo período del año pasado. Este desempeño responde básicamente a mayores captaciones del Impuesto General a las Ventas (50,7 por ciento) y del Impuesto a la Renta (11,9 por ciento).

I. INFLACIÓN

El **Índice de Precios al Consumidor** de la ciudad de Chiclayo decreció 0,38 por ciento en agosto, principalmente por la caída en los precios promedio de los grupos "Alimentos y bebidas" (-1,13 por ciento) y "Vestido y calzado" (-0,11 por ciento).

VARIACIÓN POR GRUPOS DE CONSUMO

GRUPOS DE CONSUMO	PONDERACIÓN	VARIACIÓN %		
		AGO05/ JUL05	DIC04/ AGO05	AGO05/ AGO04
ÍNDICE GENERAL	100.00	-0.38	-0.64	0.56
1. Alimentos y Bebidas	50.21	-1.13	-2.14	-2.73
2. Vestido y Calzado	7.34	-0.11	-0.24	1.14
3. Alquiler de Viv. Comb.y	13.66	0.30	2.41	6.15
4. Muebles y Enseres	4.76	0.08	1.01	2.11
5. Cuid. y Conserv. de Sal	2.49	-0.05	0.16	0.22
6. Transportes y Comunic	9.35	1.03	-0.35	7.98
7. Enseñanza y Cultura	5.55	0.07	-1.00	-1.66
8. Otros Bienes y Servicio	6.63	-0.04	-0.22	0.11

FUENTE : INEI

ELABORACIÓN : Sección Estudios Económicos BCRP-Sucursal Piura

La variación acumulada de precios entre diciembre 2004 y agosto de este año fue de -0.64 por ciento y la inflación anualizada, de 0,56 por ciento.

INFLACIÓN

Evolución Porcentual Anual

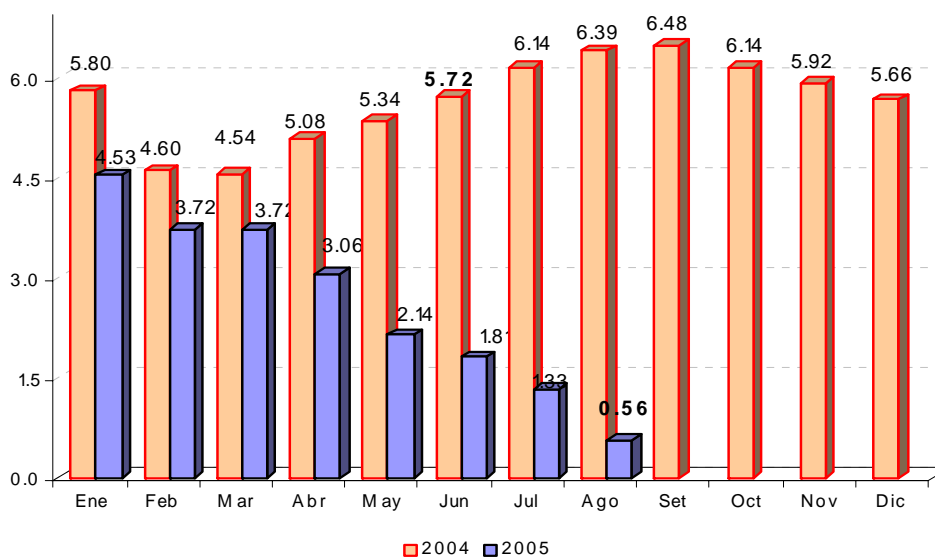

II. PRODUCCIÓN

La **producción de bienes** en el departamento de Lambayeque aumentó 22,1 por ciento respecto a agosto del año pasado. Este resultado se asocia al desempeño positivo que se observó en los sectores agropecuario y construcción. En lo que va del año, el crecimiento fue del 4,3 por ciento.

INDICADOR DE PRODUCCIÓN

(variación porcentual)

Sectores	Agosto	Enero - Agosto
Agropecuario	61.4	45.3
Pesca	-25.1	-38.5
Manufactura	-5.8	-27.4
Construcción	16.2	3.2
TOTAL	22.1	4.3

2.1. Producción Agropecuaria

En agosto, la **producción agropecuaria** creció 61,4 por ciento respecto a igual mes del 2004, por la expansión de los sub-sectores agrícola (96,6 por ciento) y pecuario (9,0 por ciento). En el lapso enero-agosto el aumento fue de 45,3 por ciento por la evolución positiva de ambos subsectores.

PRODUCCION AGROPECUARIA

(Variación Porcentual) *

Sector	Agosto	Ene-Ago
Agropecuario	61,4	45,3
Agrícola	96,6	63,3
Pecuario	9,0	3,2

* Del valor bruto de la producción

FUENTE : Dirección Regional Agraria - Lambayeque

ELABORACIÓN : Sección Estudios Económicos, BCRP -Suc. Piura

En el **mes de análisis**, el desempeño positivo del subsector agrícola se sustentó principalmente en la mayor producción de arroz (1 636,4 por ciento), maíz amarillo duro (88,4 por ciento) y algodón (190,9 por ciento).

PRODUCCIÓN AGROPECUARIA

Variación Porcentual Anual

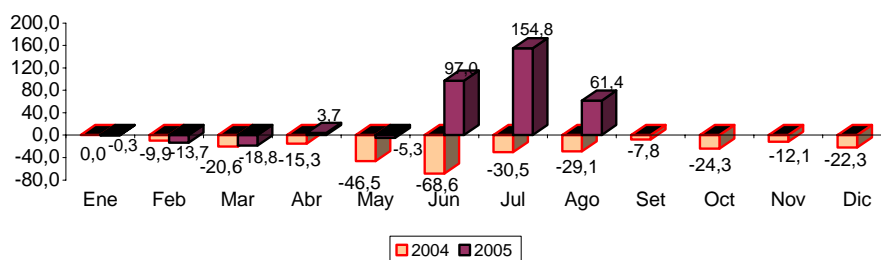

FUENTE : Dirección de Agricultura - Región Lambayeque

ELABORACIÓN: Sección Estudios Económicos BCR - Sucursal Piura.

El **arroz** pasó de 1 306 T.M a 22 678 T.M, lo que se explica por las mayores siembras que se hicieron aprovechando los mejores caudales que se presentaron hasta abril del presente año, justo en los momentos en que los trasplantes demandaban más agua. También se obtuvieron mejores rendimientos.

PRODUCCIÓN AGRÍCOLA (TM)

CULTIVOS	2004		2005		VAR %		ENERO - AGOSTO		
	AGOSTO	JULIO	AGOSTO	AGO05/ JUL05	AGO05/ AGO04	2004	2005	VAR %	
Algodón	309	7 507	899	-88,0	190,9	8 230	23 237	182,3	
Arroz	1 306	162 749	22 678	-86,1	1.636,4	83 861	352 720	320,6	
Frijol Caupi	518	830	119	-85,7	-77,0	2 670	3 302	23,7	
Limón	2 412	3 551	2 604	-26,7	8,0	33 796	33 348	-1,3	
Maíz Amiláceo	315	598	493	-17,6	56,5	1 159	3 145	171,4	
Maíz Amarillo Duro	2 940	8 402	5 539	-34,1	88,4	23 136	39 435	70,4	
Maíz choclo	1 814	1 844	367	-80,1	-79,8	10 689	13 504	26,3	
Papa	300	1 443	1 610	11,6	436,7	2 572	5 064	96,9	
Trigo	30	120	112	-6,7	273,3	317	232	-26,8	
Mango	0	0	0	n.d.	n.d.	31 110	22 168	-28,7	
Maracuyá	220	341	358	5,0	62,7	4 121	3 730	-9,5	
Caña de azúcar	137 733	139 591	139 830	0,2	1,5	1048 604	705 235	-32,7	

FUENTE : Ministerio de Agricultura - Región Lambayeque
ELABORACIÓN: Sección Estudios Económicos BCR - Sucursal Piura.

La superficie cosechada de arroz, en el lapso enero-agosto, fue de 41 475 Has frente a 13 428 Has en igual período del año pasado. A la fecha, ya se ha cosechado casi toda la superficie de este cereal, quedando sólo 300 Has trasplantadas el mes pasado.

COSECHAS DE CULTIVOS TRANSITORIOS (Has)

CULTIVOS	2004		2005		VAR %		ENERO - AGOSTO		
	AGOSTO	JULIO	AGOSTO	AGO05/ JUL05	AGO05/ AGO04	2004	2005	VAR %	
Algodón	0	0	0	n.d.	n.d.	0	0	n.d.	
Arroz	500	19 251	2 696	-86,0	439,2	13 428	41 475	208,9	
Frijol Caupi	486	841	112	-86,7	-77,0	2 582	3 279	27,0	
Maíz Amarillo Duro	617	1 853	1 357	-26,8	119,9	4 952	7 958	60,7	
Maíz Amiláceo	159	322	280	-13,0	76,1	632	1 931	205,5	
Maíz Choclo	230	220	42	-80,9	-81,7	1 374	1 578	14,8	
Papa	30	195	220	12,8	633,3	307	713	132,2	
Trigo	30	150	140	-6,7	366,7	251	290	15,5	
Caña de Azúcar	1 687	1 672	1 883	12,6	11,6	16 262	10 618	-34,7	
TOTAL	3 739	24 504	6 730	-72,5	80,0	39 788	67 842	70,5	

FUENTE : Ministerio de Agricultura - Región Lambayeque.
ELABORACIÓN: Sección Estudios Económicos BCR - Sucursal Piura

La caña de azúcar es el cultivo de mayor relevancia en la región, con el 59 por ciento del total producido en los primeros ocho meses del año, seguido del arroz con el 29 por ciento.

Los niveles de producción de **caña de azúcar** aumentaron ligeramente respecto de agosto del 2004 (1,5 por ciento) por la mayor superficie cosechada

(11,6 por ciento). Continúan los problemas sociales en las empresas azucareras, lo que no permite ejecutar la molienda en forma normal.

PRODUCCIÓN DE CAÑA DE AZÚCAR POR EMPRESAS (TM)

EMPRESAS	2004	2005		VAR %		ENERO - AGOSTO		
	AGOSTO	JULIO	AGOSTO	AGO05/ JUL05	AGO05/ AGO04	2004	2005	VAR %
POMALCA	35 068	34 719	46 598	34,2	32,9	216 135	139 455	-35,5
TUMÁN	58 088	104 872	93 232	-11,1	60,5	625 015	555 629	-11,1
PUCALÁ	44 577	0	0	n.d.	-100,0	207 454	13 647	-93,4
CAYALTI	0	0	0	n.d.	n.d.	0	0	n.d.
TOTAL	137 733	139 591	139 830	0,2	1,5	1048 604	708 732	-32,4

Fuente : Ministerio de Agricultura - Región Lambayeque.

Elaboración : Sección Estudios Económicos BCR - Sucursal Piura.

SUPERFICIE COSECHADA DE CAÑA DE AZÚCAR POR EMPRESAS (Has.)

CULTIVOS	2004	2005		VAR %		ENERO- AGOSTO		
	AGOSTO	JULIO	AGOSTO	AGO05/ JUL05	AGO05/ AGO04	2004	2005	VAR %
Pomalca	479	740	995	34,5	107,7	5 017	3 263	-35,0
Tumán	544	932	888	-4,7	63,2	6 895	7 156	3,8
Pucalá	664	0	0	n.d.	-100,0	4 350	274	-93,7
Cayalti	0	0	0	n.d.	n.d.	0	0	n.d.
TOTAL	1 687	1 672	1 883	12,6	11,6	16 262	10 693	-34,2

FUENTE : Ministerio de Agricultura - Región Lambayeque.

ELABORACIÓN: Sección Estudios Económicos BCR - Sucursal Piura.

Las **siembras** de los principales cultivos transitorios se redujo en 56,5 por ciento respecto de igual mes del año pasado. Dentro del total, destaca la instalación de 1 279 Has de arroz, 240 Has de maíz amarillo duro y 125 Has de frijol caupí; aún cuando tales superficies son inferiores a las de agosto del 2004, debido a los menores niveles de descarga de los principales ríos.

Las siembras de arroz corresponden a la campaña chica y se han efectuado en zonas cercanas a las cabeceras de río, principalmente en Oyotún del valle de Zaña. El frijol caupí se sembró aprovechando la humedad remanente del cultivo de arroz, ya que no hubo disponibilidad de agua en los valles. En iguales condiciones se sembró camote, para ser aprovechado como forraje en caso de que no se pueda cosechar por falta de agua.

SIEMBRAS DE PRINCIPALES CULTIVOS
(HAS)

CULTIVOS	2004	2005		VAR %	
	AGOSTO	JULIO	AGOSTO	AGO 05/ JUL 05	AGO 05/ AGO 04
Algodón	0	0	0	n.d.	n.d.
Arroz	2 382	5	1 279	25.480,0	-46,3
Frijol Caupí	364	243	125	-48,6	-65,7
Maíz Amarillo Duro	836	523	240	-54,1	-71,3
Maíz Amiláceo	339	131	61	-53,4	-82,0
TOTAL	3 921	902	1 705	89,0	-56,5

FUENTE : Ministerio de Agricultura - Región Lambayeque.

ELABORACIÓN: Sección Estudios Económicos BCR - Sucursal Piura.

En agosto, se observó una disminución en el caudal de los ríos de la región en comparación con los meses previos; sin embargo, el reservorio de **Tinajones** cerró el mes con un nivel de 91,9 MM3, superior al de similar período del año anterior (38,5 MM3), el cual fue considerado hidrológicamente seco.

VOLUMEN DE AGUA ALMACENADA EN TINAJONES

Capacidad Maxima 370 MMC

	2003	2004	2005
Enero	203,2	48,6	98,0
Febrero	166,6	23,5	107,6
Marzo	83,5	46,3	176,1
Abril	86,2	58,6	175,0
Mayo	98,1	67,8	137,7
Junio	110,0	42,3	120,9
Julio	88,5	38,5	91,9
Agosto	59,1	17,4	
Setiembre	55,5	21,0	
Octubre	44,2	58,8	
Noviembre	38,7	129,0	
Diciembre	60,0	166,9	

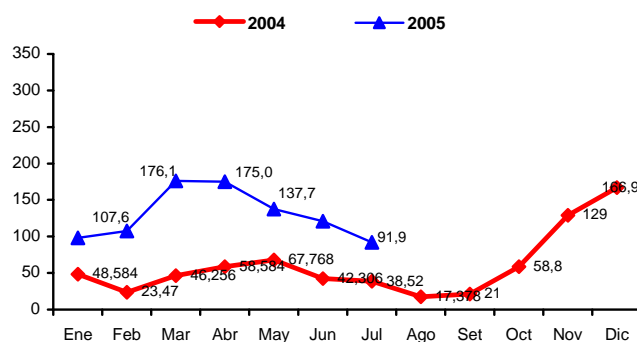

* Al 8-9-2005

FUENTE : Dirección Regional de Agricultura - Lambayeque

ELABORACIÓN : Sec. Estudios Eco. BCR - Sucursal Piura

En el mes de análisis, el **sector pecuario** creció 9,0 por ciento respecto de igual período del 2004, sustentado en el dinamismo de casi todos los rubros, excepto carne de caprino y huevos.

PRODUCCIÓN PECUARIA
(TM)

ESPECIES	2004	2005		VAR %		ENERO - AGOSTO		
	AGOSTO	JULIO	AGOSTO	AGO05/ JUL05	AGO05/ AGO04	2004	2005	VAR %
AVES								
Carne	1 474	1 597	1 572	-1,6	6,6	12 945	13 068	1,0
Huevos	243	252	240	-4,8	-1,2	1 964	1 960	-0,2
VACUNO								
Carne	690	847	829	-2,2	20,1	4 959	5 544	11,8
Leche	2 430	2 470	2 490	0,8	2,5	18 149	18 737	3,2
OVINO								
Carne	23	37	32	-12,7	39,1	174	252	44,9
CAPRINO								
Carne	59	53	47	-10,6	-20,3	469	391	-16,5
PORCINO								
Carne	142	148	155	4,7	9,2	1 036	984	-5,0

FUENTE : Ministerio de Agricultura - Región Lambayeque

ELABORACIÓN: Sección Estudios Económicos BCR - Sucursal Piura.

2.2. Producción Pesquera

La producción pesquera decreció 25,1 por ciento con relación a análogo mes del 2004, por el menor desembarque de varias especies; en particular, de caballa, jurel y lorna.

En total, se desembarcaron 99 TM de especies hidrobiológicas para consumo humano en fresco, frente a 180 TM en agosto del 2004. En lo que va del año, la extracción fue de 1 702 T.M frente a 2 702 T.M. en similar período del año anterior.

PRODUCCIÓN PESQUERA (TM)

ESPECIES	2004		2005		VAR %		ENERO - AGOSTO		
	AGOSTO	JULIO	AGOSTO	AGO05/ JUL05	AGO05/ AGO04	2004	2005	VAR %	
Bonito	0	1	0	-100,0	n.d.	0	62	143.248,8	
Caballa	31	2	0	-98,8	-99,9	273	215	-21,2	
Cabrilla	1	0	4	2.767,6	290,0	21	5	-75,0	
Cachema	7	4	6	82,3	-8,8	107	61	-42,8	
Jurel	36	5	0	-100,0	-100,0	149	28	-81,5	
Lenguado	1	1	0	-60,9	-65,0	7	3	-49,6	
Lisa	0	0	0	900,0	n.d.	1.169	219	-81,3	
Lorna	23	6	9	65,7	-59,3	159	71	-55,2	
Raya	6	6	12	84,7	97,6	73	86	17,0	
Sardina	0	0	0	n.d.	n.d.	0	0	n.d.	
Suco	7	2	1	-34,2	-78,9	166	148	-10,5	
Tollo	13	10	31	216,1	136,4	149	242	62,9	
Bagre	3	2	6	184,7	87,4	39	36	-7,1	
Otros	52	19	29	48,2	-44,5	391	525	34,4	
Variación % del Valor Bruto de la Producción				89,6	-25,1	-38,5			

FUENTE : Ministerio de Pesquería - Región Lambayeque.

ELABORACIÓN : Sección Estudios Económicos BCR - Sucursal Piura.

En los primeros ocho meses del año, los mayores volúmenes de desembarque corresponden a tollo (14,0 por ciento), lisa y caballa (13,0 por ciento cada una).

DESEMBARQUE PRINCIPALES ESPECIES, 2005 Participación Porcentual

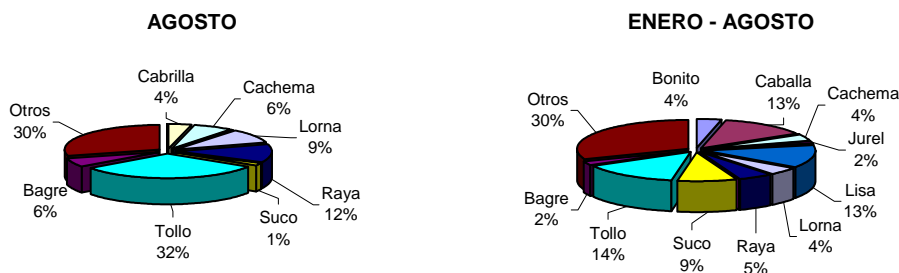

2.3. Producción Manufacturera

La actividad manufacturera registró una caída del 5,8 por ciento en el mes bajo análisis respecto a similar período del año anterior. Este comportamiento fue determinado por desempeños negativos de las ramas azucarera y de café soluble, básicamente. En lo que va del año, la contracción del sector fue del 27,4 por ciento.

PRODUCCION INDUSTRIAL (TM)

PRODUCTOS	2004	2005		VAR %		ENERO-AGOSTO		
	AGOSTO	JULIO	AGOSTO	AGO05/ JUL05	AGO05/ AGO04	2004	2005	VAR %
Cerveza	148	108	160	48,1	8,2	1 413	1 184	-16,2
Café soluble	38	39	11	-72,1	-71,1	299	240	-19,6
Azúcar	14 320	13 762	14 095	2,4	-1,6	104 124	67 818	-34,9
Fideos	289	340	636	87,1	119,8	3 130	3 176	1,5
Subproductos de trigo	0	96	123	28,5	n.d.	349	685	96,6
Cáscara de limón deshidratada	30	91	48	-47,8	57,7	897	1 290	43,9
Aceite esencial de limón	3	7	3	-52,2	6,3	65	95	45,9
Alcohol etílico	462	312	153	-50,9	-66,9	2 949	2 430	-17,6
Arroz envasado	453	337	362	7,3	-20,0	2 197	2 288	4,1

Fuente : Empresas industriales de Lambayeque

Elaboración : Sección Estudios Económicos BCRP - Sucursal Piura.

La industria azucarera mostró una leve caída del 1,6 por ciento en comparación con agosto del año pasado. Este resultado se explica por la continuada paralización de la empresa AgroPucalá, ya que las otras empresas del medio observaron incrementos en su producción. Así, Tumán experimentó un crecimiento del 55,3 por ciento y Pomalca, del 29,6 por ciento, a raíz de que la recuperación del recurso hídrico permitió atender mejor las plantaciones. No obstante, siguen siendo marcadas las diferencias en el rendimiento agrícola obtenido por cada empresa, ya que mientras Tumán ostenta una productividad de 105 toneladas/Ha, la de Pomalca es de sólo 47 toneladas/Ha

PRODUCCION DE AZÚCAR COMERCIAL POR EMPRESAS

(TM)

EMPRESAS	2004	2005		VAR %		ENERO-AGOSTO		
	AGOSTO	JULIO	AGOSTO	AGO05/ JUL05	AGO05/ AGO04	2004	2005	VAR %
POMALCA	3.307	3.214	4.285	33,3	29,6	17.576	11.409	-35,1
TUMÁN	6.318	10.548	9.810	-7,0	55,3	66.712	55.045	-17,5
PUCALÁ	4.696	0	0	n.d.	-100,0	19.837	1.363	-93,1
CAYALTI	0	0	0	n.d.	n.d.	0	0	n.d.
TOTAL	14.320	13.762	14.095	2,4	-1,6	104.125	67.817	-34,9

Fuente : Dirección del Ministerio de Agricultura de Lambayeque.

Elaboración : Sección Estudios Económicos BCRP - Sucursal Piura.

De otro lado, es destacable la abrupta disminución en la producción de café soluble, cuya tasa de decrecimiento respecto a análogo mes del 2004 fue del -71,1 por ciento, motivada por problemas técnicos imprevistos, los cuales se estarían superando en los meses sucesivos.

La producción de fideos fue la que exhibió el desempeño favorable más marcado, al registrar una tasa positiva del 119,8 por ciento con relación a agosto del 2004. En parte, este comportamiento obedece a una recuperación de la demanda, consecuencia, a su vez, de mejoras en la fuerza de ventas de la empresa representativa de la región.

En términos acumulados, en el lapso enero-agosto la producción industrial descendió 27,4 puntos porcentuales en comparación con igual período del año precedente. Las ramas fabriles que explican esta disminución son la azucarera, con un decrecimiento del 34,9 por ciento, la de café soluble (-19,6 por ciento) y la de alcohol etílico (-17,6 por ciento).

2.4. Sector Construcción

El **sector de la construcción**, medido indirectamente a través de los despachos de cemento hacia el departamento, creció 16,2 por ciento comparado con agosto del año anterior. En los ocho primeros meses, el sector registró un crecimiento de 3,2 ciento.

DESPACHOS DE CEMENTO (TM)

	2004		2005		VAR %		ENERO - AGO		
	AGO		JUL	AGO	AGO2005/ JUL2005	AGO2005/ AGO2004	2004	2005	VAR %
Despachos de cemento	14 921		15 834	17 340	9.5	16.2	112 517	116 113	3.2
TOTAL	14 921		15 834	17 340	9.5	16.2	112 517	116 113	3.2

ELABORACIÓN : Sección Estudios Económicos BCR - Sucursal Piura.

DESPACHOS DE CEMENTO Variación Porcentual Anual

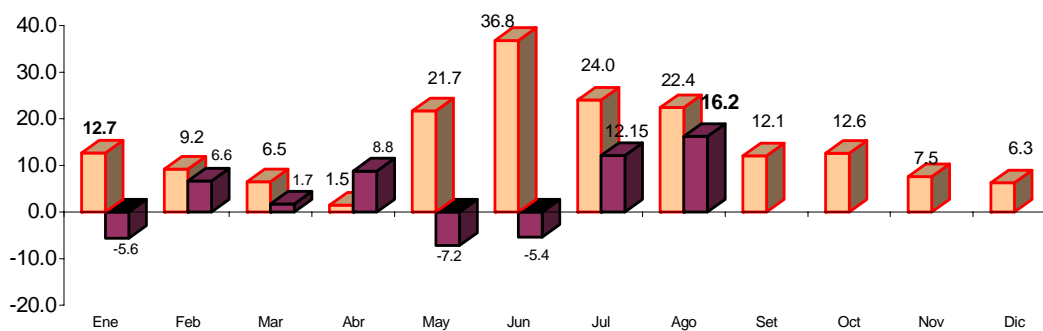

ELABORACIÓN : Sección Estudios Económicos BCR - Sucursal Piura.

III. EMPLEO

El **empleo urbano** en la empresa privada de 10 a más trabajadores, aumentó 4,1 por ciento respecto a igual mes del año pasado. Incidió en este resultado la mayor demanda laboral en los sectores extractivo, transportes y comunicaciones, comercio y servicios. En el período enero-agosto, el empleo creció 1,8 por ciento comparado con similar lapso del 2004.

EMPLEO URBANO EN LA CIUDAD DE CHICLAYO

(Empresas con 10 y más trabajadores, Índice Oct 1997 = 100)

	2004	2005		VAR %		ENERO - AGOSTO		
	Ago	Jul	Ago	Ago2005/ Jul2004	Ago2005/ Ago2004	2004	2005	VAR %
Extractivas	28.8	34.7	33.5	-3.5	16.3	30.0	33.7	12.3
Industria	76.9	74.6	77.3	3.6	0.4	78.1	77.1	-1.3
Ele. Gas y Agua	119.3	126.0	124.0	-1.6	3.9	117.2	121.3	3.5
Comercio	85.0	89.6	90.2	0.7	6.1	90.3	88.8	-1.7
Tran. y Com.	60.2	68.5	68.2	-0.4	13.3	59.8	65.9	10.2
Servicios	97.8	109.3	104.1	-4.8	6.4	95.3	100.5	5.5
TOTAL	81.9	85.7	85.3	-0.4	4.1	82.7	84.1	1.8

(*) Al primer día de cada mes

FUENTE : DRTPE - Observatorio Socio Económico Laboral - Piura

ELABORACION: Sección Estudios Económicos BCR - Sucursal Piura.

Entre los sectores con mayor tasa de crecimiento del empleo respecto a agosto del año anterior, destacan el extractivo (16,3 por ciento) y el de transportes y comunicaciones (13,3 por ciento).

EMPLEO EN LA CIUDAD DE CHICLAYO

Variación Porcentual Anual

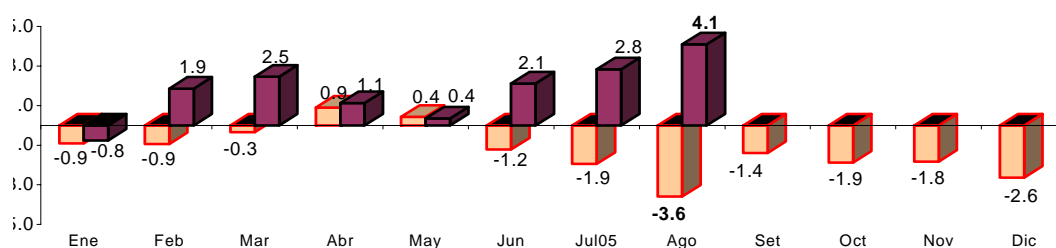

FUENTE : DRTPE - Observatorio Socio Económico Laboral - Piura

ELABORACION: Sección Estudios Económicos BCR - Sucursal Piura.

En la mediana y gran empresa, el empleo aumentó 3,3 por ciento, mientras que en la pequeña empresa, el repunte fue más significativo (6,2 por ciento).

EMPLEO CIUDAD DE CHICLAYO SEGÚN TAMAÑO DE EMPRESA
 Variación Porcentual Anual

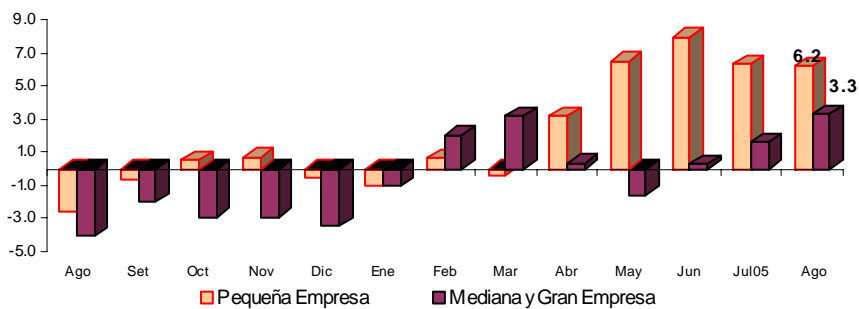

FUENTE : DRTPE - Observatorio Socio Económico Laboral - Piura
 ELABORACIÓN : Sección Estudios Económicos BCR - Sucursal Piura.

IV. MONEDA Y BANCA

3.1. Depósitos y Obligaciones

El saldo de los depósitos en el mes bajo análisis cerró en S/521,6 millones, creciendo 12,2 por ciento respecto a agosto del 2004. Este comportamiento estribó en mayores captaciones por parte de la banca múltiple (10,8 por ciento) y del sector no bancario (22,3 por ciento), ya que, por el contrario, la banca de consumo registró una caída del 19,7 por ciento.

DEPOSITOS Y OBLIGACIONES CON EL PÚBLICO (Miles Nuevos Soles)					
	2004	2005		VAR.%	
	AGOSTO	JULIO	AGOSTO	AGO05/AGO04	AGO05/JUL05
SISTEMA BANCARIO	393 731	431 423	434 469	10,3%	0,7%
Banca Múltiple	387 675	426 792	429 605	10,8%	0,7%
Crédito	158 801	166 795	163 868	3,2%	-1,8%
Interbanc	75 301	91 223	92 048	22,2%	0,9%
Wiese Sudameris	60 926	63 148	67 468	10,7%	6,8%
Continental	74 999	85 928	86 835	15,8%	1,1%
Financiero	17 647	19 697	19 385	9,8%	-1,6%
Banca de Consumo	6 056	4 631	4 864	-19,7%	5,0%
Del Trabajo	6 056	4 631	4 864	-19,7%	5,0%
SISTEMA NO BANCARIO	71 243	102 515	87 165	22,3%	-15,0%
Caja Rural Cruz de Chalpón	19 494	22 352	23 145	18,7%	3,5%
CMAC Piura	39 460	54 115	36 938	-6,4%	-31,7%
CMAC Sullana	529	7 495	7 461	1310,3%	-0,5%
CMAC Trujillo	11 759	18 553	19 621	66,9%	5,8%
SISTEMA FINANCIERO	464 974	533 938	521 634	12,2%	-2,3%
M/N	181 388	258 654	244 498	34,8%	-5,5%
M/E	283 586	275 284	277 136	-2,3%	0,7%

FUENTE: Entidades financieras de la región

ELABORACIÓN: Sección Estudios Económicos, BCRP - Suc. Piura

Los depósitos en moneda nacional exhibieron un repunte del 34,8 por ciento, mientras que los de moneda extranjera se contrajeron 2,3 por ciento. De esta manera, los primeros pasaron a representar el 46,9 por ciento del total, frente al 39 por ciento de hace doce meses.

EVOLUCION DE LOS DEPÓSITOS (Miles de Nuevos Soles)

TIPO DE DEPÓSITO	2004	2005		VAR.%	
	AGOSTO	JULIO	AGOSTO	AGO05/AGO04	AGO05/JUL05
Obligaciones a la vista	108 117	128 877	131 609	21,7	2,1
Ahorros	161 517	181 779	177 558	9,9	-2,3
Depósitos a plazos	195 340	223 282	212 467	8,8	-4,8
Total	464 974	533 938	521 634	12,2	-2,3

FUENTE: Entidades financieras de la región.

ELABORACIÓN: Sección Estudios Económicos. BCRP, Suc. Piura.

Las obligaciones a la vista se incrementaron 21,7 puntos porcentuales en comparación con el saldo de agosto del año pasado, mientras que los ahorros corrientes lo hicieron en 9,9 puntos y los depósitos a plazo, en 8,8 puntos. Estos últimos dan cuenta del 40,7 por ciento del sistema, en tanto que los ahorros ostentan una gravitación del 34 por ciento.

El Banco de Crédito muestra la mayor participación dentro de los depósitos del sistema, con una importancia relativa del 31,4 por ciento, seguido del Interbanc (17,6 por ciento) y del Banco Continental (16,6 por ciento). Estas tres entidades significaron el 65,6 por ciento del total

PARTICIPACIÓN EN DEPOSITOS: AGOSTO 2005

PUESTO	ENTIDAD	SALDO (Miles S/.)	%
1	Crédito	163 868	31,4%
2	Interbanc	92 048	17,6%
3	Continental	86 835	16,6%
4	Wiese Sudameris	67 468	12,9%
5	CMAC Piura	36 938	7,1%
6	Caja Rural Cruz de Chalpón	23 145	4,4%
7	CMAC Trujillo	19 621	3,8%
8	Financiero	19 385	3,7%
9	CMAC Sullana	7 461	1,4%
10	Del Trabajo	4 864	0,9%
TOTAL		521 634	100,0%

FUENTE: Entidades financieras de la región

ELABORACIÓN: Secc. Est. Económicos, BCRP - Suc. Piura

3.2. Colocaciones

El saldo de las colocaciones se ubicó en el orden de los S/.696,8 millones, denotando un incremento del 7,1 por ciento respecto a agosto del año anterior. Este desempeño respondió a mayores colocaciones de la banca múltiple (6,3 por ciento de crecimiento), banca de consumo (0,7 por ciento) y sector no bancario (10,9 por ciento)

	COLOCACIONES (Miles Nuevos Soles)				
	2004	2005		VAR.%	
	AGOSTO	JULIO	AGOSTO	AGO05/AGO04	AGO05/JUL05
SISTEMA BANCARIO	489 703	521 832	518 248	5,8%	-0,7%
BANCO DE LA NACION	0	0	0	n.d.	n.d.
Banca Múltiple	451 032	472 683	479 313	6,3%	1,4%
Crédito	59 539	69 137	71 397	19,9%	3,3%
Interbanc	97 921	105 989	105 931	8,2%	-0,1%
Wiese Sudameris	156 782	154 110	153 495	-2,1%	-0,4%
Continental	58 644	73 922	76 834	31,0%	3,9%
Financiero	78 146	69 526	71 657	-8,3%	3,1%
Banca de Consumo	38 671	49 149	38 935	0,7%	-20,8%
Del Trabajo	38 671	49 149	38 935	0,7%	-20,8%
SISTEMA NO BANCARIO	161 053	178 241	178 550	10,9%	0,2%
Caja Rural Cruz de Chalpón	22 172	21 825	21 719	-2,0%	-0,5%
CMAC Piura	88 089	87 922	87 939	-0,2%	0,0%
CMAC Sullana	2 925	10 353	6 814	133,0%	-34,2%
CMAC Trujillo	47 868	58 141	62 077	29,7%	6,8%
SISTEMA FINANCIERO	650 757	700 073	696 799	7,1%	-0,5%
M/N	304 440	333 147	325 549	6,9%	-2,3%
M/E	346 316	366 926	371 250	7,2%	1,2%

FUENTE: Entidades financieras de la región

ELABORACIÓN: Sección Estudios Económicos, BCRP Suc. Piura

El Banco Wiese Sudameris exhibió la mayor participación en las colocaciones del sistema, con un peso relativo del 22 por ciento, siendo secundado por el Interbanc (15,2 por ciento) y por la CMAC Piura (12,6 por ciento). En conjunto, estas tres instituciones representaron el 49,8 por ciento del total.

PARTICIPACIÓN EN COLOCACIONES : AGOSTO 2005 (Miles de Nuevos Soles)

PUESTO	ENTIDAD	SALDO (S/.)	%
1	Wiese Sudameris	153 495	22,0%
2	Interbanc	105 931	15,2%
3	CMAC Piura	87 939	12,6%
4	Continental	76 834	11,0%
5	Financiero	71 657	10,3%
7	Crédito	71 397	10,2%
6	CMAC Trujillo	62 077	8,9%
8	Del Trabajo	38 935	5,6%
9	Caja Rural Cruz de Chalpón	21 719	3,1%
10	CMAC Sullana	6 814	1,0%
TOTAL		696 799	100,0%

FUENTE: Entidades financieras de la región

ELABORACIÓN: Secc. Est. Económicos, BCRP - Suc. Piura

El índice de morosidad del sistema financiero mantuvo su tendencia descendente, ubicándose en 9,1 por ciento, frente a 10,7 por ciento del mes previo y 11,9 por ciento de agosto del año pasado. Con relación a este último mes, los créditos vencidos disminuyeron 10,5 por ciento y los créditos en cobranza judicial, 30,5 por ciento.

ANALISIS DE LA CARTERA PESADA DEL SISTEMA FINANCIERO

(Saldo en Miles de Nuevos Soles)

CONCEPTO	2004	2005		VAR. %	
	AGOSTO	JULIO	AGOSTO	AGO05/AGO04	AGO05/JUL05
Créditos vencidos	48 471	49 762	43 384	-10,5%	-12,8%
Créditos cobranza judicial	28 792	25 231	20 024	-30,5%	-20,6%
Colocaciones brutas	650 757	700 073	696 799	7,1%	-0,5%
Cartera pesada (%) *	11,9%	10,7%	9,1%	-2,8%	-1,6%

* Cartera pesada = (Créditos vencidos + Créditos Cobranza Judicial) / Colocaciones Brutas

FUENTE: Entidades financieras de la región

ELABORACIÓN: Sección Estudios Económicos, BCRP-Suc. Piura

CARTERA MOROSA

(% Colocaciones Brutas)

	2004	2005		VAR.%	
	AGOSTO	JULIO	AGOSTO	AGO05/AGO04	AGO05/JUL05
SISTEMA BANCARIO	13,02	11,68	10,55	-2,5	-1,1
Banca Múltiple	13,04	11,24	11,05	-2,0	-0,2
Crédito	18,97	13,56	15,21	-3,8	1,7
Interbanc	13,05	11,43	10,31	-2,7	-1,1
Wiese Sudameris	21,10	19,57	19,43	-1,7	-0,1
Continental	2,84	1,99	1,77	-1,1	-0,2
Banca de Consumo	12,75	15,93	4,37	-8,4	-11,6
Del Trabajo	12,75	15,93	4,37	-8,4	-11,6
SISTEMA NO BANCARIO	8,39	7,88	4,89	-3,5	-3,0
Caja Rural Cruz de Chalpón	15,22	20,01	18,15	2,9	-1,9
CMAC Piura	8,92	7,84	2,48	-6,4	-5,4
CMAC Sullana	0,00	8,20	10,36	10,4	2,2
CMAC Trujillo	4,76	3,34	3,08	-1,7	-0,3
SISTEMA FINANCIERO	11,87	10,71	9,10	-2,8	-1,6

FUENTE: Entidades financieras de la región

ELABORACIÓN: Sección Estudios Económicos BCRP-Suc. Piura.

V. SECTOR FISCAL

4.1 Ingresos Fiscales

La recaudación tributaria en el mes bajo análisis bordeó los S/.13,3 millones, creciendo 29,2 por ciento con relación a agosto del 2004. Este desempeño responde básicamente a mayores captaciones del Impuesto General a las Ventas (50,7 por ciento) y del Impuesto a la Renta (11,9 por ciento)

INGRESOS RECAUDADOS POR SUNAT
(en miles de Nuevos Soles)

	Agosto		Enero-Agosto		Variación%	
	2004	2005	2004	2005	Agosto	Enero-Agosto
Tributos Internos	10.307	13.315	84.771	100.111	29,2	18,1
.Impuesto a la Renta	3.830	4.284,5	31.195	40.899	11,9	31,1
.Impuesto General a las Ventas	4.861	7.326,0	42.169	46.413	50,7	10,1
.Impuesto Selectivo al Consumo	84	55,6	428	612	-33,5	43,0
.Impuesto Extraordinario de Solidaridad	351	15,7	2.372	104	-95,5	-95,6
.Régimen Unico Simplificado	260	259,7	2.206	2.137	-0,2	-3,1
.Otros Tributos Internos	921	1373	6.401	9.947	49,1	55,4
Tributos Aduaneros	15	22	101	160	41,9	58,7
.A la Importación	4	3,2	24	28	-21,0	20,6
.Impuesto General a las Ventas	6	4,8	32	55	-13,2	68,8
.Impuesto Selectivo al Consumo	0	0,0	0	0	-33,4	5,2
.Otros Tributos Aduaneros	6	13,9	45	77	137,8	71,4
TOTAL	10.322	13.337	84.872	100.271	29,2	18,1

Fuente: SUNAT

Elaboración: Sección Estudios Económicos BCRP, Suc. Piura

INGRESO TRIBUTARIO
(Variación Porcentual Anual)

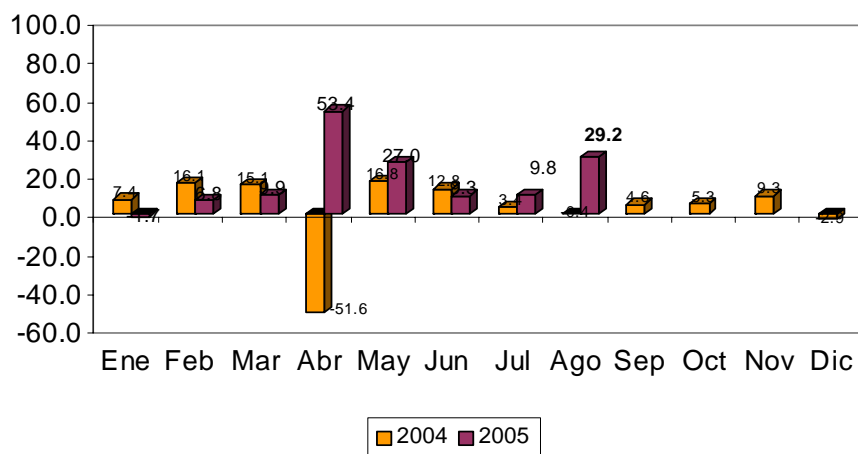

Los ingresos fiscales, acumulados en los ocho primeros meses del año, ascendieron a S/.100,3 millones, lo que supuso un incremento del 18,1 por ciento respecto a similar período del año pasado. La recaudación del Impuesto a la Renta creció 31,1 por ciento y la del Impuesto General a las Ventas, 10,1 por

4.2. Gastos del Gobierno Regional

El gasto mensual efectuado por el Gobierno Regional ascendió a S/.29 millones, implicando un incremento del 10,4 por ciento con relación a agosto del 2004. La mayor fuente de financiamiento fue la de Recursos Ordinarios (transferencias del gobierno central) que permitió cubrir el 87,2 por ciento de la ejecución mensual.

GOBIERNO REGIONAL DE LAMBAYEQUE EJECUCIÓN DE GASTOS SEGÚN FUENTE DE FINANCIAMIENTO: AGOSTO 2005 (Miles de Nuevos Soles)

FUENTE DE FINANCIAMIENTO	PRESUP.	EJECUTADO		%
		AGOSTO	ENERO-AGOSTO	
Recursos Ordinarios	313 652	25 276	205 814	65,6
Canon y Sobrecanon	2	0	0	7,2
Recursos Direct.Recaudados	26 279	1 491	11 326	43,1
Donaciones y transferencias	16 916	1 064	8 080	47,8
FONCOR	13 717	1 142	7 897	57,6
TOTAL	370 565	28 973	233 117	62,9

FUENTE: Gobierno Regional de Lambayeque

ELABORACIÓN: Sección Estudios Económicos, BCRP Sucursal Piura

Los gastos corrientes significaron el 94,6 por ciento del gasto mensual, mientras que la inversión pública dio cuenta del 5,4 por ciento restante. Dentro del primer rubro, destaca el pago de remuneraciones y obligaciones sociales al personal del sector público, cuyo desembolso fue de S/.17,7 millones.

GOBIERNO REGIONAL DE LAMBAYEQUE EJECUCIÓN DE GASTOS SEGÚN OBJETO: AGOSTO 2005 (Miles de Nuevos Soles)

CONCEPTO	PRESUP.	EJECUTADO		%
		AGOSTO	ENERO-AGOSTO	
GASTOS CORRIENTES	349 384	27 412	222 750	63,8
Personal y Obligaciones Sociales	215 264	17 678	141 386	65,7
Obligaciones Previsionales	87 338	6 718	57 851	66,2
Bienes y Servicios	36 340	2 434	18 313	50,4
Otros Gastos Corrientes	10 443	582	5 199	49,8
GASTOS DE CAPITAL	21 181	1 561	10 367	48,9
Inversiones	19 539	1 501	9 680	49,5
Otros Gastos de Capital	1 642	60	687	41,9
TOTAL	370 565	28 973	233 117	62,9

FUENTE: Gobierno Regional de Lambayeque

ELABORACIÓN: Sección Estudios Económicos, BCRP Sucursal Piura

En lo que va del año, la ejecución presupuestal es del orden de los 233,1 millones, denotando un crecimiento del 4,9 por ciento respecto a similar período del año pasado. La meta presupuestaria anual se ha cumplido en 62,9 por ciento, siendo mayor el grado de avance en materia de gasto corriente (63,8 por ciento) que en gasto de capital (48,9 por ciento).

LAMBAYEQUE: ÍNDICE DE PRECIOS AL CONSUMIDOR POR RUBROS
(Variación Porcentual)

GRANDES GRUPOS DE CONSUMO	2004					2005							
	AGO	SET	OCT	NOV	DIC	ENE	FEB	MAR	ABR	MAY	JUN	JUL	AGO
Índice General	0.39	0.24	0.08	0.22	0.65	0.10	-0.14	0.32	0.21	-0.45	-0.11	-0.19	-0.38
Alimentos Bebidas y Tabaco	0.29	0.15	-0.06	-1.00	0.31	0.44	-0.26	0.92	0.39	-0.80	-0.84	-0.86	-1.13
Vestido y Calzado	0.32	0.22	0.14	0.80	0.08	0.20	0.31	-1.40	0.42	0.06	0.20	0.10	-0.11
Alquiler Vvda. Comb.	1.31	0.83	0.16	2.03	0.59	-0.34	-0.04	0.84	0.13	-0.39	1.34	0.55	0.30
Muebles Enseres y Manten.	0.08	0.54	0.31	0.36	-0.12	0.00	-0.28	-0.69	0.25	0.59	0.75	0.31	0.08
Salud	0.17	0.39	-0.82	0.30	0.19	0.20	0.26	-0.99	0.41	-0.66	0.51	0.51	-0.05
Transporte y Comunicaciones	-0.01	-0.33	-0.19	2.54	4.91	-0.59	-0.11	-0.41	-0.40	-0.44	-0.22	0.81	1.03
Esparc. Div. y Serv. Culturales	-0.07	-0.11	-0.1	-0.01	-0.45	-0.16	0.15	-0.80	-0.70	0.06	0.19	0.19	0.07
Otros	0.04	0.09	-0.22	0.63	-0.18	-0.02	-0.41	-0.16	0.46	0.22	-0.07	-0.19	-0.04

FUENTE : INEI - Lambayeque

ELABORACIÓN: Sección Estudios Económicos BCR - Sucursal Piura

**LAMBAYEQUE: PRODUCCIÓN AGRÍCOLA
(TM)**

CULTIVOS	2004					2005								VAR %	
	AGO	SET	OCT	NOV	DIC	ENE	FEB	MAR	ABR	MAY	JUN	JUL	AGO	AGO05/ AGO04	AGO05/ JUL05
Algodón	309	194	30	14	361	0	0	0	351	4 245	10 235	7 507	899	190.9	-88.0
Arroz	1 306	0	0	61	2 345	22 130	4 505	69	819	9 221	130 549	162 749	22 678	1,636.4	-86.1
Frijol Caupi	518	818	484	195	239	174	72	106	465	605	931	830	119	-77.0	-85.7
Limón	2 412	2 243	2 639	2 437	2 855	5 189	4 701	3 214	5 356	4 540	4 193	3 551	2 604	8.0	-26.7
Maíz Amiláceo	315	337	341	124	245	182	329	274	325	347	597	598	493	56.5	-17.6
Maíz Amarillo Duro	2 940	15 419	6 310	7 057	4 118	2 981	2 194	2 395	4 672	5 495	7 757	8 402	5 539	88.4	-34.1
Maíz Choclo	1 814	1 900	327	1 140	965	1 564	1 299	1 715	2 232	1 825	2 658	1 844	367	-79.8	-80.1
Papa	300	350	735	175	0	348	80	120	325	588	550	1 443	1 610	436.7	11.6
Trigo	30	465	55	0	0	0	0	0	0	0	0	120	112	273.3	-6.7
Mango	0	0	0	0	385	5 602	14 469	2 097	0	0	0	0	0	n.d.	n.d.
Maracuyá	220	191	265	371	570	697	469	488	545	413	419	341	358	62.7	5.0
Caña de Azúcar	137 733	123 719	155 822	155 620	156 436	89 560	73 039	70 669	71 195	51 747	69 603	139 591	139 830	1.5	0.2

FUENTE : Dirección del Ministerio de Agricultura de Lambayeque

ELABORACIÓN: Sección Estudios Económicos BCR - Sucursal Piura

LAMBAYEQUE: COSECHAS
(Has)

CULTIVOS	2004					2005								VAR%	
	AGO	SET	OCT	NOV	DIC	ENE	FEB	MAR	ABR	MAY	JUN	JUL	AGO	AGO05/ AGO04	AGO05/ JUL05
Arroz	500	0	0	10	260	2 667	496	10	90	1 192	15 073	19 251	2 696	439.2	-86.0
Frijol Caupi	486	715	419	165	258	185	72	107	409	574	979	841	112	-77.0	-86.7
Maíz Amarillo Duro	617	2 895	1 389	1 415	878	626	388	461	822	999	1 452	1 853	1 357	119.9	-26.8
Maíz Amiláceo	159	163	161	70	159	114	202	171	215	221	406	322	280	76.1	-13.0
Maíz Choclo	230	248	46	161	94	187	140	188	250	234	317	220	42	-81.7	-80.9
Papa	30	50	105	25	0	40	10	20	50	29	149	195	220	633.3	12.8
Trigo	30	350	50	0	0	0	0	0	0	0	0	150	140	366.7	-6.7
Caña de Azúcar	1 687	1 564	2 206	2 267	2 369	1 579	1 099	1 179	1 295	697	1 214	1 672	1 883	11.6	12.6
TOTAL	3 739	5 985	4 376	4 113	4 018	5 398	2 407	2 136	3 131	3 946	19 590	24 504	6 730	80.0	-72.5

FUENTE : Dirección del Ministerio de Agricultura Lambayeque

ELABORACIÓN: Sección Estudios Económicos BCR - Sucursal Piura

LAMBAYEQUE: AREA SEMBRADA

(Has)

CULTIVOS	2004					2005								CAMPAÑA: AGOSTO			VAR%	
	AGO	SET	OCT	NOV	DIC	ENE	FEB	MAR	ABR	MAY	JUN	JUL	AGO	2004	2005	VAR%	AGO05/ AGO04	AGO05/ JUL05
Algodón	0	0	0	49	5 187	3 201	326	245	1	8	805	0	0	0	0	n.d.	n.d.	n.d.
Arroz	2 382	1 019	24	8	105	4 216	23 311	10 712	0	0	15	5	1 279	2 382	1 279	-46.3	-46.3	25,480.0
Frijol Caupi	364	13	178	114	144	712	249	975	737	283	162	243	125	364	125	-65.7	-65.7	-48.6
Maíz Amarillo Duro	836	300	448	556	1 203	1 485	1 838	3 465	4 468	1 486	778	523	240	836	240	-71.3	-71.3	-54.1
Maíz Amiláceo	339	68	42	0	589	255	297	376	296	103	142	131	61	339	61	-82.0	-82.0	-53.4
TOTAL	3 921	1 400	692	727	7 228	9 869	26 021	15 773	5 502	1 880	1 902	902	1 705	3 921	1 705	-56.5	-56.5	89.0

FUENTE : Dirección del Ministerio de Agricultura - Lambayeque

ELABORACIÓN: Sección Estudios Económicos BCR - Sucursal Piura

LAMBAYEQUE: RENDIMIENTO
(Kg/Ha)

CULTIVOS	2004					2005								VAR %	
	AGO	SET	OCT	NOV	DIC	ENE	FEB	MAR	ABR	MAY	JUN	JUL	AGO	AGO05/ AGO04	AGO05/ JUL05
Arroz	2 612	n.d	n.d	6 100	9 019 #	8 298	9 083	6 900	9 100	7 736	8 661	8 454	8 412	222.0	- 0.5
Frijol Caupi	1 066	1 144	1 155	1 182	926	941	1 000	991	1 137	1 054	951	987	1 063	- 0.3	7.7
Maíz Amarillo Duro	4 765	5 326	4 543	4 987	4 690	4 762	5 655	5 195	5 684	5 501	5 342	4 534	4 082	- 14.3	- 10.0
Maíz Amiláceo	1 981	2 067	2 118	1 771	1 541	1 596	1 629	1 602	1 512	1 570	1 470	1 857	1 761	- 11.1	- 5.2
Maíz Choclo	7 887	7 661	2 118	7 081	10 266	8 364	9 279	9 122	8 928	7 799	8 385	8 382	8 738	10.8	4.3
Papa	10 000	7 000	7 000	7 000	n.d	8 700	8 000	6 000	6 500	20 276	3 691	7 400	7 318	- 26.8	- 1.1
Trigo	1 000	1 329	1 100	n.d	n.d	n.d	n.d	n.d	n.d	n.d	n.d.	800	800	- 20.0	0.0
Caña de Azúcar	81 644	79 104	70 636	68 646	72 635	56 719	66 460	59 940	54 977	74 242	57 334	83 487	74 259	- 9.0	- 11.1

ELABORACIÓN: Sección Estudios Econó

**LAMBAYEQUE: EXTRACCIÓN DE RECURSOS HIDROBIOLÓGICOS
(TM)**

PRODUCTOS	2004					2005								VAR%	
	AGO	SET	OCT	NOV	DIC	ENE	FEB	MAR	ABR	MAY	JUN	JUL	AGO	AGO05/ AGO04	AGO05/ JUL05
Bonito	0	0	0	0	0	0	0	0	0	36	16	1	0	n.d.	-100.0
Bagre	3	3	3	6	0	0	6	9	6	7	1	2	6	100.0	200.0
Caballa	31	9	387	22	54	4	55	19	16	54	66	2	0	-100.0	-100.0
Cabrilla	1	0	0	0	0	0	0	0	0	0	1	0	4	300.0	n.d.
Cachema	7	30	48	16	16	5	9	10	16	10	1	4	6	-14.3	50.0
Cojinova	0	0	0	0	0	0	0	0	0	0	0	0	0	n.d.	n.d.
Jurel	36	25	190	25.23	30	0	6	4	3	4	5	5	0	-100.0	-100.0
Lenguado	1	1	1	0	0	0	1	1	0	0	0	1	0	-100.0	-100.0
Lisa	0	8	11	1	150	31	34	123	31	0	0	0	0	n.d.	n.d.
Lorna	23	5	11	2	0	24	8	23	0	0	1	6	9	-60.9	50.0
Raya	6	7	2	5	29	22	8	13	9	4	11	6	12	100.0	100.0
Suco	7	9	32	29	50	42	59	36	3	2	2	2	1	-85.7	-50.0
Tollo	13	14	36	25	25	39	48	33	15	38	30	10	31	138.5	210.0
Otros	52	126	41	32	191	49	113	204	24	33	54	19	29	-44.2	52.6
TOTAL	180	238	763	157	544	216	340	467	117	188	188	58	98	-45.6	69.0

FUENTE : Dirección del Ministerio de Pesquería Lambayeque

ELABORACIÓN: Sección Estudios Económicos BCR - Sucursal Piura

**LAMBAYEQUE: PRODUCCIÓN INDUSTRIAL
(TM)**

PRODUCTOS	2004					2005								VAR%	
	AGO	SET	OCT	NOV	DIC	ENE	FEB	MAR	ABR	MAY	JUN	JUL	AGO	AGO05/ AGO04	AGO05/ JUL05
CERVEZA	148	218	103	183	456	122	170	181	132	213	98	108	160	8.2	48.1
CAFÉ SOLUBLE	38	35	33	41	23	14	22	43	44	41	27	39	11	-71.1	-71.8
AZÚCAR	14320	11834	16303	17 069	16 986	8 748	6 809	6 145	6 469	5 252	6 538	13 762	14 095	-1.6	2.4
FIDEOS	289	161	0	259	296	191	401	343	266	491	508	340	636	119.8	87.1
SUBPRODUCTOS DE TRIGO	0	3	0	68	19	36	26	89	0	148	168	96	123	n.d.	28.1
CASCARA DE LIMÓN DESHID.	30	22	12	10	67	166	268	184	178	155	199	91	48	58.7	-47.3
ACEITE ESENCIAL DE LIMÓN	3	2	1	1	6	12	19	14	13	12	14	7	3	-7.3	-57.1
ALCOHOL ETÍLICO	462	212	283	514	705	137	392	447	351	278	360	312	153	-66.9	-51.0
ARROZ ENVASADO	453	194	479	438	675	416	298	251	76	184	364	337	362	-20.0	7.4

FUENTE : Empresas Industriales de Lambayeque

ELABORACIÓN : Sección Estudios Económicos

LAMBAYEQUE: DEPÓSITOS Y OBLIGACIONES

(Miles de Nuevos Soles)

SISTEMA FINANCIERO	2004					2005								VAR%	
	AGO	SET	OCT	NOV	DIC	ENE	FEB	MAR	ABR	MAY	JUN	JUL	AGO	AGO05/ AGO04	AGO05/ JUL05
I. SISTEMA BANCARIO	393 731	390 013	388 148	395 915	422 416	412 027	414 291	410 584	418 533	431 150	430 125	431 422	434 468	10.3	0.7
BANCA MÚLTIPLE	387 675	384 052	382 511	390 363	416 838	406 249	408 783	405 484	413 301	425 976	425 071	426 791	429 604	10.8	0.7
CRÉDITO	158 801	153 804	153 624	157 301	167 335	157 693	155 764	156 193	161 509	172 959	169 816	166 795	163 868	3.2	-1.8
INTERBANK	75 301	75 974	76 789	78 454	82 805	81 986	84 213	83 907	85 475	87 267	87 636	91 223	92 048	22.2	0.9
WIESE	60 926	61 310	63 195	61 958	64 022	65 398	67 769	64 015	61 438	60 240	63 657	63 148	67 468	10.7	6.8
CONTINENTAL	74 999	74 352	72 540	77 453	86 094	83 810	83 732	83 145	86 461	86 121	83 909	85 928	86 835	15.8	1.1
FINANCIERO	17 647	18 612	16 362	15 197	16 582	17 362	17 306	18 224	18 419	19 389	20 053	19 697	19 385	9.8	-1.6
BANCA DE CONSUMO	6 056	5 961	5 637	5 552	5 578	5 778	5 508	5 100	5 232	5 174	5 054	4 631	4 864 #	-19.7	5.0
DEL TRABAJO	6 056	5 961	5 637	5 552	5 578	5 778	5 508	5 100	5 232	5 174	5 054	4 631	4 864	-19.7	5.0
II. SISTEMA NO BANCARIO	71 243	74 756	76 372	79 082	83 872	84 273	86 234	90 698	93 505	97 474	98 973	102 515	87 165	22.3	-15.0
C.R. CRUZ DE CHALPÓN	19 494	19 456	19 724	19 898	21 357	21 840	21 718	21 526	21 735	21 826	21 457	22 352	23 145	18.7	3.5
CMAC PIURA	39 460	41 685	42 047	42 323	44 304	44 714	46 116	49 465	49 701	52 097	53 080	54 115	36 938	-6.4	-31.7
CMAC SULLANA	529	651	1 360	2 754	4 174	3 608	3 721	4 633	6 264	7 114	7 189	7 495	7 461	1310.3	-0.5
CMAC TRUJILLO	11 759	12 964	13 242	14 107	14 038	14 111	14 679	15 074	15 805	16 437	17 247	18 553	19 621	66.9	5.8
SISTEMA FINANCIERO	464 974	464 769	464 520	474 997	506 288	496 300	500 525	501 282	512 038	528 623	529 098	533 938	521 634	12.2	-2.3
M/N	181 388	189 605	193 468	202 500	227 443	226 777	231 405	235 098	241 506	245 680	246 234	258 654	244 498	34.8	-5.5
M/E	283 586	275 164	271 052	272 497	278 845	269 523	269 120	266 184	270 532	282 943	282 864	275 284	277 136	-2.3	0.7

FUENTE : Entidades Financieras de la Región

ELABORACIÓN: Sección Estudios Económicos BCR - Sucursal Piura

LAMBAYEQUE: SALDO DE COLOCACIONES
(Miles de Nuevos Soles)

SISTEMA FINANCIERO	2004					2005								VAR%	
	AGO	SET	OCT	NOV	DIC	ENE	FEB	MAR	ABR	MAY	JUN	JUL	AGO	AGO05/ AGO04	AGO05/ JUL05
I. SISTEMA BANCARIO	489 703	499 485	440 470	470 111	449 274	446 294	444 334	448 361	488 039	496 875	508 823	521 833	518 249	5.8	-0.7
BANCA MÚLTIPLE	451 032	448 974	398 711	426 781	404 387	401 344	398 498	401 342	440 220	448 068	459 498	472 684	479 314	6.3	1.4
CRÉDITO	59 539	55 772	58 889	55 250	52 235	50 538	44 256	43 198	64 418	60 739	60 823	69 137	71 397	19.9	3.3
INTERBANK	97 921	99 847	95 702	90 724	89 949	88 769	86 561	86 106	91 363	98 912	106 173	105 989	105 931	8.2	-0.1
WIESE	156 782	155 480	107 542	150 347	132 193	131 395	133 211	136 317	147 178	150 305	152 131	154 110	153 495	-2.1	-0.4
CONTINENTAL	58 644	59 595	60 406	61 146	63 764	64 394	66 767	66 975	68 431	69 677	71 144	73 922	76 834	31.0	3.9
FINANCIERO	78 146	78 281	76 172	69 314	66 246	66 248	67 702	68 746	68 830	68 435	69 227	69 526	71 657	-8.3	3.1
BANCA DE CONSUMO	38 671	50 511	41 759	43 330	44 887	44 950	45 836	47 019	47 819	48 807	49 325	49 149	38 935	0.7	-20.8
DEL TRABAJO	38 671	50 511	41 759	43 330	44 887	44 950	45 836	47 019	47 819	48 807	49 325	49 149	38 935	0.7	-20.8
II. SISTEMA NO BANCARIO	161 053	163 829	165 686	165 638	169 674	168 108	169 731	172 434	176 104	175 018	177 689	178 241	178 549	10.9	0.2
CRAC CRUZ DE CHALPON	22 172	23 005	23 121	23 105	23 192	23 485	23 796	23 834	23 199	22 335	21 983	21 825	21 719	-2.0	-0.5
CMAC PIURA	88 089	86 925	85 923	84 117	85 063	82 794	83 046	84 495	85 682	85 986	88 019	87 922	87 939	-0.2	0.0
CMAC SULLANA	2 925	3 875	4 847	5 301	7 476	7 612	7 895	8 474	10 526	10 650	10 827	10 353	6 814	133.0	-34.2
CMAC TRUJILLO	47 868	50 025	51 796	53 115	53 943	54 217	54 994	55 631	56 697	56 047	56 860	58 141	62 077	29.7	6.8
SISTEMA FINANCIERO	650 757	663 315	606 156	635 749	618 948	614 402	614 065	620 795	664 143	671 894	686 513	700 073	696 799	7.1	-0.5
M/N	304 440	318 902	312 862	308 002	313 907	314 575	318 199	321 055	326 898	329 447	328 298	333 147	325 549	6.9	-2.3
M/E	346 316	344 413	293 294	327 747	305 042	299 827	295 866	299 740	337 245	342 447	358 215	366 926	371 250	7.2	1.2

FUENTE : Entidades Financieras de la Región

ELABORACIÓN: Sección Estudios Económicos BCR - Sucursal Piura

LAMBAYEQUE: CARTERA MOROSA
(% Colocaciones Brutas)

ENTIDADES	2004					2005								VAR%	
	AGO	SET	OCT	NOV	DIC	ENE	FEB	MAR	ABR	MAY	JUN	JUL	AGO	AGO05/ AGO04	AGO05/ JUL05
I. SISTEMA BANCARIO	13.02	12.75	7.67	15.19	14.63	14.94	14.67	14.68	12.97	12.86	12.44	11.68	10.55	-2.5	-1.1
BANCA MÚLTIPLE	13.04	13.00	8.43	15.28	14.65	14.93	14.62	14.64	12.74	12.62	12.57	11.24	11.05	-2.0	-0.2
CREDITO	18.97	19.41	21.06	22.38	22.47	29.10	26.72	28.51	15.88	16.71	15.98	13.56	15.21	-3.8	1.7
INTERBANK	13.05	12.61	13.05	13.73	14.05	14.16	14.32	14.50	13.35	12.41	11.60	11.43	10.31	-2.7	-1.1
WIESE	21.10	21.42	6.66	25.83	25.23	23.61	24.15	23.69	21.51	21.37	22.51	19.57	19.43	-1.7	-0.1
CONTINENTAL	2.84	2.79	2.58	2.59	2.37	2.50	2.83	2.48	2.96	2.90	2.08	1.99	1.77	-1.1	-0.2
BANCA DE CONSUMO	12.75	10.55	0.42	14.24	14.51	15.00	15.10	15.04	15.04	15.04	11.22	15.93	4.37	-8.4	-11.6
DEL TRABAJO	12.75	10.55	0.42	14.24	14.51	15.00	15.10	15.04	15.04	15.04	11.22	15.93	4.37	-8.4	-11.6
II. SISTEMA NO BANCARIO	8.39	6.69	8.32	6.86	7.21	7.82	7.83	8.12	7.92	7.84	7.28	7.88	4.89	-3.5	-3.0
C.R. CRUZ DE CHALPON	15.22	15.18	14.64	15.08	14.24	15.03	15.49	15.34	15.61	15.89	16.32	20.01	18.15	2.9	-1.9
CMAC PIURA	8.92	8.58	9.25	7.42	8.53	9.07	8.47	9.33	9.03	8.74	7.26	7.84	2.48	-6.4	-5.4
CMAC SULLANA	0.00	0.31	1.76	2.98	2.40	3.92	5.08	5.29	5.62	5.81	7.84	8.20	10.36	10.4	2.2
CMAC TRUJILLO	4.76	4.76	0.05	2.78	2.76	3.34	3.95	3.63	3.54	3.63	3.72	3.34	3.08	-1.7	-0.3
SISTEMA FINANCIERO	11.87	11.26	7.85	13.02	12.60	12.99	12.78	12.86	11.63	11.55	11.11	10.71	9.10	-2.8	-1.6

FUENTE : Entidades Financieras de la Región

ELABORACIÓN: Sección Estudios Económicos BCR - Sucursal Piura

LAMBAYEQUE: RECAUDACIÓN TRIBUTARIA *

(Miles de Nuevos Soles)

CONCEPTO	2 004					2 005								VAR%		ENERO - AGOSTO		
	AGO	SET	OCT	NOV	DIC	ENE	FEB	MAR	ABR	MAY	JUN	JUL	AGO	AGO05/ AGO04	AGO05/ JUL05	2004	2005	VAR %
IGV	4,861	4,878	4,223	5,454	5,525	5,520.0	5,757.6	4,684.4	4,935.0	6,590.2	6,168.8	5,430.7	7,326.0	50.7	34.9	42,169	46,413	10.1
ISC	84	48	30	52	47	131.0	40.3	64.8	51.0	94.3	74.7	100.3	55.6	-33.5	-44.6	428	612	43.0
Impuesto Renta	3,830	3,774	4,019	3,722	4,108	4,831.2	4,138.8	5,428.2	8,772.0	4,826.4	4,722.2	3,895.8	4,284.5	11.9	10.0	31,195	40,899	31.1
RUS	260	268	264	270	274	267.8	281.8	273.3	264.8	268.9	263.1	257.2	259.7	-0.2	1.0	2,206	2,137	-3.1
IES	351	269	224	232	252	22.0	13.1	11.6	16.8	8.4	6.6	10.1	15.7	-95.5	55.2	2,372	104	-95.6
Otros	921	691	486	677	769	615	734	832	1,413	1,097	1,220	917	1,373	49.0	49.7	6,401	9,947	55.4
TOTAL	10,307	9,928	9,246	10,407	10,975 0	11,387	10,966	11,294	15,453	12,885	12,456	10,611	13,315	29.2	25.5	84,771	100,112	18.1

*Sólo tributos internos

FUENTE : SUNAT

ELABORACION: Sección de Estudios Económicos del BCRP - Sucursal Piura