

BANCO CENTRAL DE RESERVA DEL PERÚ
SUCURSAL PIURA



SÍNTESIS LAMBAYEQUE
JULIO 2005



SECCIÓN ESTUDIOS ECONÓMICOS

ÍNDICE

	Pág.
INTRODUCCIÓN.....	
I. INFLACIÓN.....	4
II. PRODUCCIÓN.....	5
2.1. PRODUCCIÓN AGROPECUARIA	
2.2. PRODUCCIÓN PESQUERA.....	10
2.3. PRODUCCIÓN MANUFACTURERA.....	11
2.4. SECTOR CONSTRUCCIÓN	12
III. EMPLEO.....	14
IV. MONEDA Y BANCA	14
3.1. DEPÓSITOS Y OBLIGACIONES.....	14
3.2. COLOCACIONES	15
V. SECTOR FISCAL.....	17
4.1 INGRESOS FISCALES	17
4.2. GASTOS DEL GOBIERNO REGIONAL.....	18

INTRODUCCIÓN

En julio, el **Índice de Precios al Consumidor** de la ciudad de Chiclayo decreció 0,19 por ciento, principalmente por la caída en los precios promedio de los grupos Alimentos y bebidas (-0,86 por ciento) y Otros bienes y servicios (-0,19 por ciento).

En julio, la **producción de bienes** en Lambayeque aumentó 60,2 por ciento respecto a similar período del 2004. Este resultado se asocia al desempeño positivo que se observó en los sectores agropecuario, construcción y manufacturero, lo cual compensó la caída observada en pesca. En lo que va del año, la producción cae 0,1 por ciento

En julio, la **producción agropecuaria** creció 154,8 por ciento respecto a igual mes del año anterior, básicamente por la expansión del sub-sector agrícola (205,2 por ciento), aunque el pecuario también creció (7,8 por ciento). En el lapso enero-julio, el aumento fue de 38,1 por ciento por la evolución positiva de ambos subsectores.

La **producción pesquera** decreció en 14,3 por ciento con relación a igual mes del año 2004, por el menor desembarque de varias especies. En lo que va del año, la extracción fue de 1 603 T.M frente a 2 522 T.M. de similar período del año pasado.

La **actividad manufacturera** creció 4,6 por ciento con relación a julio del año previo. Esto radicó en un mejor desempeño de las ramas azucarera, procesadora de café soluble, de derivados del limón y molinera de arroz. En los primeros siete meses del año, la producción industrial se contrajo 30,7 por ciento.

El **sector de la construcción**, medido indirectamente a través de los despachos de cemento hacia el departamento, creció 12,2 por ciento comparado con julio del año anterior. En el período enero-julio, el sector registró un crecimiento de 1,2 ciento.

El **empleo urbano** en la empresa privada de 10 a más trabajadores, aumentó 2,8 por ciento respecto a igual mes del año pasado. Incidió en ello la mayor demanda laboral en los sectores transportes y comunicaciones, extractivo, electricidad, gas y agua, así como también en los sectores de comercio y servicios.

En el **sector financiero**, en el mes el saldo de los depósitos fue de S/. 534 millones, lo que supuso un incremento de 15 por ciento respecto a julio del 2004. El saldo de las colocaciones ascendió a S/. 700 millones, con un crecimiento de 9,3 por ciento.

La **recaudación tributaria** bordeó los S/. 10,6 millones, con un crecimiento de 10 por ciento con relación a julio del año pasado. Ello fue atribuido básicamente a la mayor captación del Impuesto a la Renta (14 por ciento de incremento) y del Impuesto General a las Ventas (9 por ciento).

I. INFLACIÓN

En julio, el **Índice de Precios al Consumidor** de la ciudad de Chiclayo decreció 0,19 por ciento, principalmente por la caída en los precios promedio de los grupos Alimentos y bebidas (-0,86 por ciento) y Otros bienes y servicios (-0,19 por ciento).

VARIACIÓN POR GRUPOS DE CONSUMO

GRUPOS DE CONSUMO	PONDERACIÓN	VARIACIÓN %		
		JUL05/ JUN05	DIC04/ JUL05	JUL05/ JUL04
ÍNDICE GENERAL	100.00	-0.19	-0.26	1.33
1. Alimentos y Bebidas	50.21	-0.86	-1.03	-1.34
2. Vestido y Calzado	7.34	0.10	-0.13	1.57
3. Alquiler de Viv. Comb.y Elec.	13.66	0.55	2.10	7.22
4. Muebles y Enseres	4.76	0.31	0.92	2.12
5. Cuid. y Conserv. de Salud	2.49	0.51	0.21	0.44
6. Transportes y Comunicac.	9.35	0.81	-1.36	6.87
7. Enseñanza y Cultura	5.55	0.19	-1.06	-1.79
8. Otros Bienes y Servicios	6.63	-0.19	-0.18	0.19

FUENTE : INEI

ELABORACIÓN : Sección Estudios Económicos BCRP-Sucursal Piura

La variación acumulada de precios entre diciembre 2004 y julio 2005 fue de -0,26 por ciento y anual 1,33 por ciento.

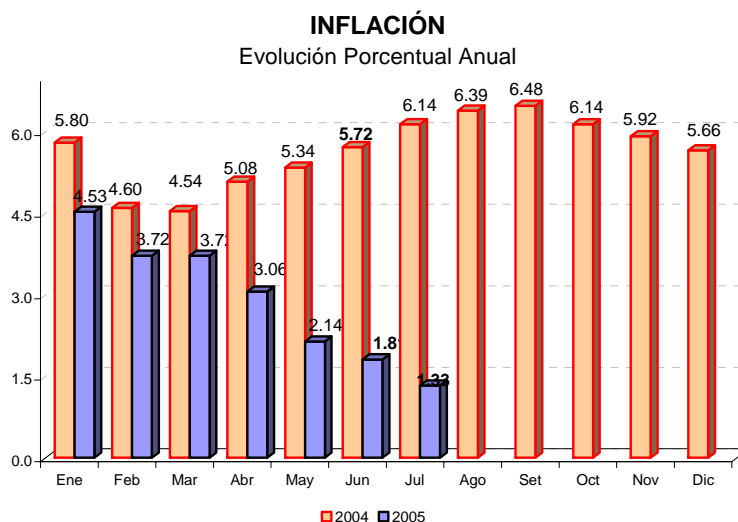

II. PRODUCCIÓN

En julio, la producción de bienes en Lambayeque aumentó 60 por ciento respecto a similar mes del 2004. Ello se asoció al desempeño positivo en los sectores agropecuario, construcción y manufacturero, lo cual compensó la caída observada en pesca. En lo que va del año, la producción cayó 0,1 por ciento.

INDICADOR DE PRODUCCIÓN

(variación porcentual)

Sectores	Julio	Enero - Julio
Agropecuario	154.8	38.1
Pesca	-14.3	-39.2
Manufactura	4.6	-30.7
Construcción	12.2	1.2
TOTAL	60.2	-0.1

2.1. Producción Agropecuaria

En julio, la **producción agropecuaria** creció 154,8 por ciento respecto a igual mes del 2004, básicamente por la expansión del subsector agrícola (205 por ciento), aunque el pecuario también creció (8 por ciento). En el período enero-julio, el aumento fue de 38 por ciento por la evolución positiva de ambos subsectores.

PRODUCCION AGROPECUARIA

(Variación Porcentual) *

Sector	Julio	Ene-Jul
Agropecuario	154.8	38.1
Agrícola	205.2	52.3
Pecuario	7.8	2.4

* Del valor bruto de la producción

FUENTE : Dirección Regional Agraria - Lambayeque

ELABORACIÓN : Sección Estudios Económicos, BCRP -Suc. Piura

PRODUCCIÓN AGROPECUARIA

Variación Porcentual Anual

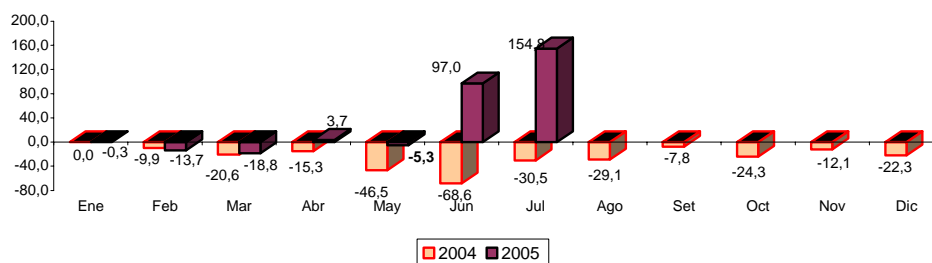

FUENTE : Dirección de Agricultura - Región Lambayeque

ELABORACIÓN: Sección Estudios Económicos BCR - Sucursal Piura.

En el mes, el desempeño positivo del subsector agrícola fue determinado básicamente por la recuperación de los volúmenes de producción de los cultivos de arroz (661 por ciento), maíz amarillo duro (490 por ciento) y algodón (210 por ciento), después de la severa sequía registrada en la campaña pasada.

El **arroz** estuvo en plena cosecha y registró mayor área (19 251 Has frente a 4 561 Has) y mejor rendimiento (8 454 Kg/Ha versus 4 691 Kg/Ha) que en julio del año pasado. Ello se explicó por la disponibilidad de agua que se dio hasta abril, justo en la época que los trasplantes demandaban más de tal recurso. Ello significó un aumento de la producción de 21 395 a 162 749 T.M.

El sustancial incremento de la producción de **algodón** derivó de las mayores áreas sembradas en esta campaña, dado el compromiso de las autoridades de asegurar el recurso hídrico a los productores de este cultivo.

PRODUCCIÓN AGRÍCOLA (TM)

CULTIVOS	2004		2005		VAR %		ENERO - JULIO		
	JULIO	JUNIO	JULIO	JUL05/ JUN05	JUL05/ JUL04	2004	2005	VAR %	
Algodón	2 420	10 235	7 507	-26,7	210,2	7 921	22 338	182,0	
Arroz	21 395	130 549	162 749	24,7	660,7	82 555	330 042	299,8	
Frijol Caupi	994	931	830	-10,8	-16,5	2 152	3 183	47,9	
Limón	3 375	4 193	3 551	-15,3	5,2	31 384	30 744	-2,0	
Maíz Amiláceo	317	597	598	0,2	88,6	844	2 652	214,2	
Maíz Amarillo Duro	1 425	7 757	8 402	8,3	489,6	20 196	33 896	67,8	
Maíz choclo	1 825	2 658	1 844	-30,6	1,0	8 875	13 137	48,0	
Papa	820	550	1 443	162,4	76,0	2 272	3 454	52,0	
Trigo	286	0	120	n.d.	-58,0	287	120	-58,2	
Mango	0	0	0	n.d.	n.d.	31 110	22 168	-28,7	
Maracuyá	280	419	341	-18,6	21,8	3 901	3 372	-13,6	
Caña de azúcar	135 832	69 603	139 591	100,6	2,8	910 871	565 405	-37,9	

FUENTE : Ministerio de Agricultura - Región Lambayeque
ELABORACIÓN: Sección Estudios Económicos BCR - Sucursal Piura.

COSECHAS DE CULTIVOS TRANSITORIOS (Has)

CULTIVOS	2004		2005		VAR %		ENERO - JULIO		
	JULIO	JUNIO	JULIO	JUL05/ JUN05	JUL05/ JUL04	2004	2005	VAR %	
Algodón	0	0	0	n.d.	n.d.	0	0	n.d.	
Arroz	4 561	15 073	19 251	27,7	322,1	12 928	38 779	200,0	
Frijol Caupi	1 028	979	841	-14,1	-18,2	2 096	3 167	51,1	
Maíz Amarillo Duro	268	1 452	1 853	27,6	591,4	4 335	6 601	52,3	
Maíz Amiláceo	171	406	322	-20,7	88,3	473	1 651	249,0	
Maíz Choclo	225	317	220	-30,6	-2,2	1 144	1 536	34,3	
Papa	100	149	195	30,9	95,0	277	493	78,0	
Trigo	220	0	150	n.d.	-31,8	221	150	-32,1	
Caña de Azúcar	2 264	1 214	1 672	37,7	-26,1	14 575	8 735	-40,1	
TOTAL	8 837	19 590	24 504	25,1	177,3	36 049	61 112	69,5	

FUENTE : Ministerio de Agricultura - Región Lambayeque.
ELABORACIÓN: Sección Estudios Económicos BCR - Sucursal Piura

La caña de azúcar fue el cultivo de mayor relevancia en la región, con 55 por ciento del total producido en el lapso enero-julio, seguido del arroz con el 32 por ciento.

PRODUCCION AGRICOLA DE PRINCIPALES CULTIVOS, 2005

Participación Porcentual

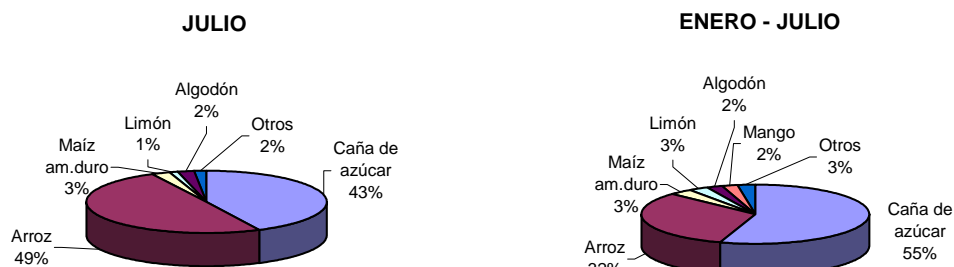

Los niveles de producción de **caña de azúcar** aumentaron ligeramente respecto de los de julio del 2004 (2,8 por ciento) pese a la menor superficie cosechada (-26 por ciento). Continuaron los conflictos internos en las empresas azucareras, lo que no permitió ejecutar la molienda en forma normal.

PRODUCCIÓN DE CAÑA DE AZÚCAR POR EMPRESAS (TM)

EMPRESAS	2004	2005		VAR %		ENERO - JULIO		
	JULIO	JUNIO	JULIO	JUL05/ JUN05	JUL05/ JUL04	2004	2005	VAR %
POMALCA	18 617	13 594	34 719	155,4	86,5	181 067	89 361	-50,6
TUMÁN	78 935	56 009	104 872	87,2	32,9	566 927	462 397	-18,4
PUCALÁ	38 280	0	0	n.d.	-100,0	162 877	13 647	-91,6
CAYALTI	0	0	0	n.d.	n.d.	0	0	n.d.
TOTAL	135 832	69 603	139 591	100,6	2,8	910 871	565 406	-37,9

Fuente : Ministerio de Agricultura - Región Lambayeque.

Elaboración : Sección Estudios Económicos BCR - Sucursal Piura.

SUPERFICIE COSECHADA DE CAÑA DE AZUCAR POR EMPRESAS (Has.)

CULTIVOS	2004	2005		VAR %		ENERO- JULIO		
	JULIO	JUNIO	JULIO	JUL05/ JUN05	JUL05/ JUL04	2004	2005	VAR %
Pomalca	605	393	740	88,2	22,3	4 538	2 193	-51,7
Tumán	892	821	932	13,5	4,5	6 351	6 268	-1,3
Pucalá	767	0	0	n.d.	-100,0	3 686	274	-92,6
Cayalti	0	0	0	n.d.	n.d.	0	0	n.d.
TOTAL	2 264	1 214	1 672	37,7	-26,2	14 575	8 735	-40,1

FUENTE : Ministerio de Agricultura - Región Lambayeque.

ELABORACIÓN: Sección Estudios Económicos BCR - Sucursal Piura.

Las **siembras** de los principales cultivos transitorios se redujo 55 por ciento respecto a julio del 2004. Dentro del total, destacaron las superficies de maíz amarillo duro (523 Has), frijol caupí (243 Has) y maíz amiláceo (131 Has).

En este mes culminaron las siembras de la campaña 2004-2005 y se acumuló una cifra superior a la de la campaña anterior (104 por ciento de incremento), principalmente por las instalaciones realizadas entre diciembre 2004 y abril 2005, ya que posteriormente los caudales de los ríos bajaron significativamente. La mejor dotación de agua en esta campaña conllevó a que los agricultores dejaran de sembrar menestras como frijol caupí (-14 por ciento) para recuperar sus áreas maiceras (34 por ciento) y arroceras (190 por ciento).

SIEMBRAS DE PRINCIPALES CULTIVOS

(HAS)

CULTIVOS	2004		2005		VAR %		CAMPAÑA : AGOSTO - JULIO		
	JULIO	JUNIO	JULIO	JUL05/ JUN05	JUL05/ JUL04	2003-2004	2004-2005	VAR %	
Algodón	0	805	0	-100,0	n.d.	2 245	9 822	337,5	
Arroz	10	15	5	-66,7	-50,0	14 420	41 797	189,9	
Frijol Caupí	464	162	243	50,0	-47,6	4 831	4 174	-13,6	
Maíz Amarillo D	1 192	778	523	-32,8	-56,1	12 837	17 252	34,4	
Maíz Amiláceo	345	142	131	-7,7	-62,0	2 747	2 723	-0,9	
TOTAL	2 011	1 902	902	-52,6	-55,1	37 080	75 768	104,3	

FUENTE : Ministerio de Agricultura - Región Lambayeque.

ELABORACIÓN: Sección Estudios Económicos BCR - Sucursal Piura.

En julio, se observó una disminución en el caudal de los ríos de la región respecto al de los meses anteriores; sin embargo, el reservorio de **Tinajones** cerró el mes con un nivel de 91,9 MM3, superior al de similar mes del año anterior (38,5 MM3), el cual fue considerado hidrológicamente seco.

VOLUMEN DE AGUA ALMACENADA EN TINAJONES

Capacidad Maxima 370 MMC

	2003	2004	2005
Enero	203.2	48.6	98.0
Febrero	166.6	23.5	107.6
Marzo	83.5	46.3	176.1
Abril	86.2	58.6	175.0
Mayo	98.1	67.8	137.7
Junio	110.0	42.3	120.9
Julio	88.5	38.5	91.9
Agosto	59.1	17.4	
Setiembre	55.5	21.0	
Octubre	44.2	58.8	
Noviembre	38.7	129.0	
Diciembre	60.0	166.9	

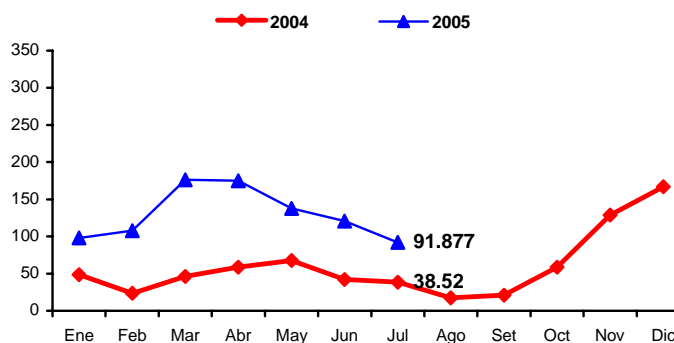

* Al 8-9-2005

FUENTE : Dirección Regional de Agricultura - Lambayeque

ELABORACIÓN : Sec. Estudios Eco. BCR - Sucursal Piura

En julio, el **sector pecuario** creció en 7,8 por ciento respecto de igual mes del 2004, sustentado en el dinamismo de todos los rubros, excepto carne de caprino.

PRODUCCIÓN PECUARIA

(TM)

ESPECIES	2004	2005		VAR %		ENERO - JULIO		
	JULIO	JUNIO	JULIO	JUL05/ JUN05	JUL05/ JUL04	2004	2005	VAR %
AVES								
Carne	1 585	1 575	1 597	1,4	0,8	11 471	11 496	0,2
Huevos	251	235	252	7,2	0,4	1 721	1 720	-0,1
VACUNO								
Carne	654	764	847	10,9	29,6	4 269	4 715	10,4
Leche	2 450	2 345	2 470	5,3	0,8	15 719	16 247	3,4
OVINO								
Carne	21	35	37	5,4	74,5	151	220	45,7
CAPRINO								
Carne	57	53	53	-0,5	-7,7	410	344	-15,9
PORCINO								
Carne	132	130	148	13,8	12,2	894	829	-7,3

FUENTE : Ministerio de Agricultura - Región Lambayeque

ELABORACIÓN: Sección Estudios Económicos BCR - Sucursal Piura.

2.2. Producción pesquera

La producción pesquera decreció 14 por ciento con relación a igual mes del 2004, por el menor desembarque de varias especies.

En total se desembarcaron 58 TM de especies hidrobiológicas para consumo humano en fresco, frente a 127 TM de julio del 2004. En el lapso enero-julio, la extracción fue de 1 603 T.M frente a 2 522 T.M. de similar período del año anterior.

PRODUCCIÓN PESQUERA (TM)

ESPECIES	2004		2005		VAR %		ENERO - JULIO		
	JULIO	JUNIO	JULIO	JUL05/ JUN05	JUL05/ JUL04	2004	2005	VAR %	
Bonito	0	16	1	-95,0	3.828,6	0	62	143.248,8	
Caballa	14	66	2	-97,2	-86,2	242	215	-11,1	
Cabrilla	1	1	0	-81,6	-85,7	20	1	-93,1	
Cachema	4	1	4	203,8	-3,1	100	55	-45,2	
Cojinova	0	0	0	n.d.	n.d.	0	0	2.400,0	
Jurel	4	5	5	0,0	35,1	113	28	-75,6	
Lenguado	1	0	1	167,2	-26,0	6	3	-46,9	
Lisa	0	0	0	n.d.	-96,0	1.169	219	-81,3	
Lorna	59	1	6	799,4	-90,5	136	62	-54,5	
Raya	16	11	6	-42,2	-59,7	67	74	9,7	
Sardina	0	0	0	n.d.	n.d.	0	0	n.d.	
Suco	1	2	2	17,2	57,6	159	147	-7,5	
Tollo	2	30	10	-67,4	292,6	136	211	55,8	
Bagre	4	1	2	39,5	-46,3	36	31	-15,0	
Otros	21	54	19	-64,0	-7,9	339	496	46,5	
Variación % del Valor Bruto de la Producción					-64,8	-14,3	-39,2		

FUENTE : Ministerio de Pesquería - Región Lambayeque.

ELABORACIÓN : Sección Estudios Económicos BCR - Sucursal Piura.

En lo que va del año, los mayores volúmenes de desembarque correspondieron a lisa (14 por ciento), caballa y tollo (13 por ciento cada una).

PRODUCCION PESQUERA, 2005

Participación Porcentual

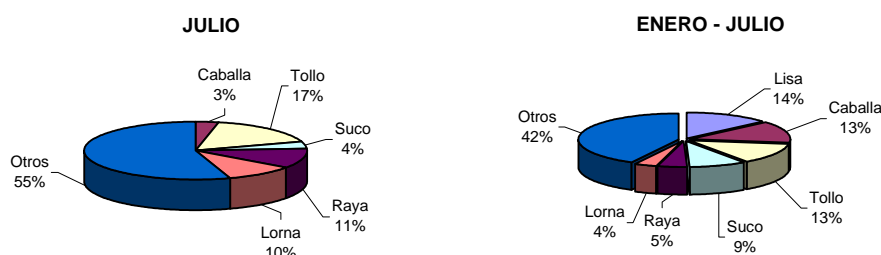

2.3. Producción manufacturera

En el mes, la actividad manufacturera creció 4,6 por ciento con relación a julio del 2004. Ello radicó en un mejor desempeño de las ramas azucarera, procesadora de café soluble, de derivados del limón y molinera de arroz. En los primeros 7 meses del año, la producción industrial se contrajo 31 por ciento.

PRODUCTOS	PRODUCCION INDUSTRIAL (TM)							
	2004	2005		VAR %		ENERO-JULIO		
	JULIO	JUNIO	JULIO	JUL05/ JUN05	JUL05/ JUL04	2004	2005	VAR %
Cerveza	223	98	108	10,3	-51,5	1 265	1 024	-19,1
Café soluble	32	27	39	47,4	22,6	260	229	-12,0
Azúcar	13 217	6 538	13 762	110,5	4,1	89 804	53 723	-40,2
Fideos	367	508	340	-33,1	-7,3	2 840	2 540	-10,6
Subproductos de trigo	33	168	96	-42,7	194,4	349	562	61,2
Cáscara de limón deshidratada	77	199	91	-54,1	19,0	866	1 242	43,4
Aceite esencial de limón	6	14	7	-48,3	10,5	62	91	48,0
Alcohol etílico	437	360	312	-13,3	-28,7	2 487	2 277	-8,5
Arroz envasado	297	364	337	-7,2	13,6	1 744	1 926	10,4

Fuente : Empresas industriales de Lambayeque

Elaboración : Sección Estudios Económicos BCRP - Sucursal Piura.

La industria azucarera registró un repunte de 4,1 por ciento, al entrar en producción las áreas agrícolas atendidas esta vez con riego suficiente, a diferencia de los meses anteriores en que la producción de caña se vio afectada por las restricciones de agua en las etapas previas a la cosecha. En este contexto, la producción de azúcar de Tután creció 29 por ciento y la de Pomalca 122 por ciento

PRODUCCION DE AZÚCAR COMERCIAL POR EMPRESAS

EMPRESAS	PRODUCCION DE AZÚCAR COMERCIAL POR EMPRESAS (TM)							
	2004	2005		VAR %		ENERO-JULIO		
	JULIO	JUNIO	JULIO	JUL05/ JUN05	JUL05/ JUL04	2004	2005	VAR %
POMALCA	1.449	807	3.214	298,3	121,8	14.269	7.124	-50,1
TUMÁN	8.147	5.731	10.548	84,1	29,5	60.395	45.235	-25,1
PUCALÁ	3.621	0	0	n.d.	-100,0	15.141	1.363	-91,0
CAYALTI	0	0	0	n.d.	n.d.	0	0	n.d.
TOTAL	13.217	6.538	13.762	110,5	4,1	89.805	53.722	-40,2

Fuente : Dirección del Ministerio de Agricultura de Lambayeque.

Elaboración : Sección Estudios Económicos BCRP - Sucursal Piura.

La rama de café soluble registró un incremento mensual de 23 por ciento en comparación con análogo período del año anterior, a pesar del contexto de debilidad del mercado interno y de competencia con otras marcas. La empresa líder regional ha acometido el año una campaña publicitaria intensa a fin de ampliar su participación de mercado.

La producción mensual de fideos cayó 7,3 por ciento respecto a julio del 2004. Esta rama fabril afrontó también la debilidad del mercado doméstico y la exacerbación de la competencia con otras marcas nacionales e importadas. Ello ha implicó la decisión estratégica de esta industria regional de impulsar su fuerza de ventas.

En lo que va del año, la caída de 31 por ciento en la producción manufacturera obedeció básicamente al desempeño negativo de las ramas azucarera (-40 por ciento), molinera de trigo (-11 por ciento) y de café soluble (-12 por ciento).

2.4. Sector construcción

El **sector de la construcción**, medido indirectamente a través de los despachos de cemento hacia Lambayeque, creció 12 por ciento comparado con julio del año anterior. En los 7 primeros meses, el sector registró un crecimiento de 1,2 por ciento.

DESPACHOS DE CEMENTO (TM)

	2004		2005		VAR %		ENERO - JUL		
	JUL		JUN	JUL	JUL2005/ JUN2005	JUL2005/ JUL2004	2004	2005	VAR %
Despachos de cemento	14 118		14 174	15 834	11.7	12.2	97 596	98 773	1.2
TOTAL	14 118		14 174	15 834	11.7	12.2	97 596	98 773	1.2

ELABORACIÓN : Sección Estudios Económicos BCR - Sucursal Piura.

DESPACHOS DE CEMENTO Variación Porcentual Anual

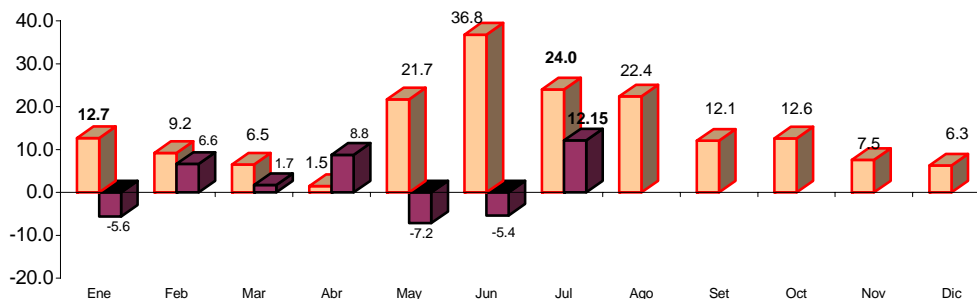

ELABORACIÓN: Sección Estudios Económicos BCR - Sucursal Piura.

III. EMPLEO

El **empleo urbano** en la empresa privada de 10 a más trabajadores, aumentó 2,8 por ciento respecto a igual mes del 2004. Incidió en ello, la mayor demanda laboral en los sectores transportes y comunicaciones, extractivo, electricidad, gas y agua, así como también en los sectores de comercio y servicios. En los 7 primeros meses, el empleo decreció 0,1 por ciento comparado con similar periodo del 2004.

EMPLEO URBANO EN LA CIUDAD DE CHICLAYO

(Empresas con 10 y más trabajadores, Índice Oct 1997 = 100)

	2004		2005		VAR %		ENERO - Jul		
	Jul	Jun	Jul	Jun	Jul2005/ Jun2004	Jul2005/ Jul2004	2004	2005	VAR %
Extractivas	30.2	34.8	34.7		-0.5	15.0	30.2	33.8	11.7
Industria	77.2	75.6	74.6		-1.3	-3.3	78.3	77.0	-1.6
Ele. Gas y Agua	120.4	124.0	126.0		1.6	4.6	116.9	120.9	3.4
Comercio	86.7	90.4	89.6		-0.9	3.3	91.1	88.6	-2.7
Tran. y Com.	60.2	69.7	68.5		-1.7	13.7	59.7	65.5	9.8
Servicios	100.7	108.9	109.3		0.3	8.5	94.9	100.0	5.4
TOTAL	83.3	86.2	85.7		-0.6	2.8	82.8	82.7	-0.1

(*) Al primer día de cada mes

FUENTE : DRTPE - Observatorio Socio Económico Laboral - Piura

ELABORACION: Sección Estudios Económicos BCR - Sucursal Piura.

Entre los sectores con mayor tasa de crecimiento del empleo respecto a julio del año anterior, destacaron el extractivo (15 por ciento) y el de transportes y comunicaciones (13,7 por ciento).

EMPLEO EN LA CIUDAD DE CHICLAYO

Variación Porcentual Anual

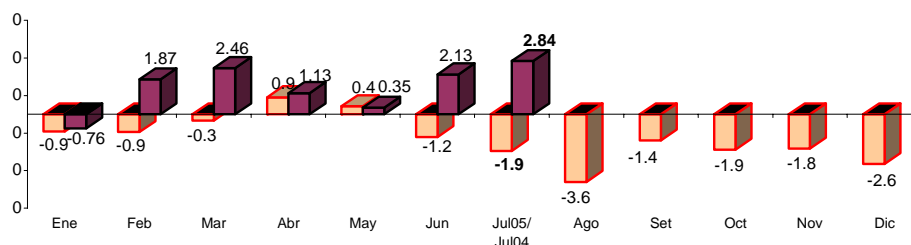

FUENTE : DRTPE - Observatorio Socio Económico Laboral - Piura

ELABORACIÓN: Sección Estudios Económicos BCR - Sucursal Piura.

En la mediana y gran empresa, el empleo aumentó 1,7 por ciento, mientras que en la pequeña empresa, el repunte fue más significativo (6,4 por ciento).

EMPLEO CIUDAD DE CHICLAYO SEGÚN TAMAÑO DE EMPRESA

Variación Porcentual Anual

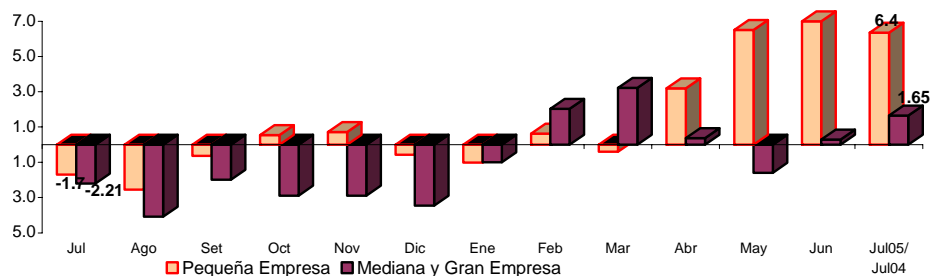

FUENTE : DRTPE - Observatorio Socio Económico Laboral - Piura

ELABORACIÓN: Sección Estudios Económicos BCR - Sucursal Piura.

IV. MONEDA Y BANCA

3.1. Depósitos y obligaciones

En el mes, el saldo de los depósitos fue de S/. 534 millones, con un incremento de 15 por ciento respecto a julio del año pasado. Ello se explicó por las mayores captaciones de la banca múltiple (10 por ciento) y del sector no bancario (47,4 por ciento), ya que, por el contrario, la banca de consumo registró una caída de 26 por ciento.

	DEPOSITOS Y OBLIGACIONES CON EL PÚBLICO (Miles Nuevos Soles)				
	2004 JULIO	2005		VAR.%	
		JUNIO	JULIO	JULN05/JUL04	JUL05/JUN05
SISTEMA BANCARIO	392 632	430 125	431 423	9,9%	0,3%
Banca Múltiple	386 333	425 071	426 792	10,5%	0,4%
Crédito	160 694	169 816	166 795	3,8%	-1,8%
Interbanc	74 584	87 636	91 223	22,3%	4,1%
Wiese Sudameris	60 605	63 657	63 148	4,2%	-0,8%
Continental	72 712	83 909	85 928	18,2%	2,4%
Financiero	17 738	20 053	19 697	11,0%	-1,8%
Banca de Consumo	6 299	5 054	4 631	-26,5%	-8,4%
Del Trabajo	6 299	5 054	4 631	-26,5%	-8,4%
SISTEMA NO BANCARIO	69 564	98 974	102 515	47,4%	3,6%
Caja Rural Cruz de Chalpón	19 266	21 457	22 352	16,0%	4,2%
CMAC Piura	38 615	53 080	54 115	40,1%	1,9%
CMAC Sullana	280	7 189	7 495	2578,6%	4,3%
CMAC Trujillo	11 402	17 247	18 553	62,7%	7,6%
SISTEMA FINANCIERO	462 195	529 098	533 938	15,5%	0,9%
M/N	177 331	246 234	258 654	45,9%	5,0%
M/E	284 864	282 864	275 284	-3,4%	-2,7%

FUENTE: Entidades financieras de la región

ELABORACIÓN: Sección Estudios Económicos, BCRP - Suc. Piura

Los depósitos en moneda nacional crecieron 46 por ciento con relación al saldo de hace 12 meses, mientras que los de moneda extranjera se contrajeron 3,4 por ciento. De esta manera, el primer componente ya da cuenta del 48,4 por ciento de las captaciones totales e incrementó su participación en 10 puntos porcentuales respecto a lo observado en julio del 2004.

EVOLUCION DE LOS DEPÓSITOS

(Miles de Nuevos Soles)

TIPO DE DEPÓSITO	2004	2005		VAR.%	
	JULIO	JUNIO	JULIO	JUL05/JUL04	JUL05/JUN05
Obligaciones a la vista	107 107	130 819	128 877	20,3	-1,5
Ahorros	162 647	178 436	181 779	11,8	1,9
Depósitos a plazos	192 442	219 843	223 282	16,0	1,6
Total	462 195	529 098	533 938	15,5	0,9

FUENTE: Entidades financieras de la región.

ELABORACIÓN: Sección Estudios Económicos. BCRP, Suc. Piura.

Las obligaciones a la vista repuntaron 20,3 por ciento en comparación con el saldo de igual mes del año anterior, en tanto que los ahorros corrientes lo hicieron en 12 por ciento y los depósitos a plazo en 16 por ciento. Estos últimos representan el 42 por ciento del total y los ahorros el 34 por ciento.

Banco de Crédito ostentó la mayor participación en las captaciones del sistema, con una importancia relativa de 31,2 por ciento, seguido de Interbanc (17 por ciento) y Continental (16 por ciento). En conjunto, estas tres entidades explican el 64,2 por ciento de los depósitos totales.

PARTICIPACIÓN EN DEPOSITOS: JULIO 2005

PUESTO	ENTIDAD	SALDO (Miles S/.)	%
1	Crédito	166 795	31,2%
2	Interbanc	91 223	17,1%
3	Continental	85 928	16,1%
4	Wiese Sudameris	63 148	11,8%
5	CMAC Piura	54 115	10,1%
6	Caja Rural Cruz de Chalpón	22 352	4,2%
7	Financiero	19 697	3,7%
8	CMAC Trujillo	18 553	3,5%
9	CMAC Sullana	7 495	1,4%
10	Del Trabajo	4 631	0,9%
TOTAL		533 938	100,0%

FUENTE: Entidades financieras de la región

ELABORACIÓN: Secc. Est. Económicos, BCRP - Suc. Piura

3.2. Colocaciones

El saldo de las colocaciones ascendió a S/. 700,1 millones, con un crecimiento de 9,3 por ciento respecto a julio del 2004. Ello estribó en mayores colocaciones por parte de la banca múltiple (7,1 por ciento de incremento), banca de consumo (28,7 por ciento) y sector no bancario (11 por ciento).

	COLOCACIONES (Miles Nuevos Soles)				
	2004	2005		VAR. %	
	JULIO	JUNIO	JULIO	JUL05/JUL04	JUL05/JUN05
SISTEMA BANCARIO	479 683	508 823	521 832	8,8%	2,6%
Banca Múltiple	441 489	459 498	472 683	7,1%	2,9%
Crédito	52 436	60 823	69 137	31,8%	13,7%
Interbanc	93 350	106 173	105 989	13,5%	-0,2%
Wiese Sudameris	157 172	152 131	154 110	-1,9%	1,3%
Continental	58 113	71 144	73 922	27,2%	3,9%
Financiero	80 418	69 227	69 526	-13,5%	0,4%
Banca de Consumo	38 194	49 325	49 149	28,7%	-0,4%
Del Trabajo	38 194	49 325	49 149	28,7%	-0,4%
SISTEMA NO BANCARIO	160 596	177 689	178 241	11,0%	0,3%
Caja Rural Cruz de Chalpón	21 816	21 983	21 825	0,0%	-0,7%
CMAC Piura	90 724	88 019	87 922	-3,1%	-0,1%
CMAC Sullana	1 381	10 827	10 353	649,8%	-4,4%
CMAC Trujillo	46 675	56 860	58 141	24,6%	2,3%
SISTEMA FINANCIERO	640 279	686 512	700 073	9,3%	2,0%
M/N	302 787	328 298	333 147	10,0%	1,5%
M/E	337 492	358 215	366 926	8,7%	2,4%

FUENTE: Entidades financieras de la región

ELABORACIÓN: Sección Estudios Económicos, BCRP Suc. Piura

Según participación en las colocaciones, destacó Wiese Sudameris, con un peso relativo del 22 por ciento, secundado por Interbanc (15 por ciento) y por CMAC Piura (12,6 por ciento). Estas 3 instituciones registraron una gravitación conjunta del 49,7 por ciento.

PARTICIPACIÓN EN COLOCACIONES : JULIO 2005

(Miles de Nuevos Soles)

PUESTO	ENTIDAD	SALDO (S/.)	%
1	Wiese Sudameris	154 110	22,0%
2	Interbanc	105 989	15,1%
3	CMAC Piura	87 922	12,6%
4	Continental	73 922	10,6%
5	Financiero	69 526	9,9%
7	Crédito	69 137	9,9%
6	CMAC Trujillo	58 141	8,3%
8	Del Trabajo	49 149	7,0%
9	Caja Rural Cruz de Chalpón	21 825	3,1%
10	CMAC Sullana	10 353	1,5%
TOTAL		700 073	100,0%

FUENTE: Entidades financieras de la región

ELABORACIÓN: Secc. Est. Económicos, BCRP - Suc. Piura

El índice de morosidad del sistema se situó en 10,7 por ciento, con tendencia descendente si se compara con el mes precedente (11,1 por ciento) y con similar mes del 2004 (12,1 por ciento). Con relación a julio del 2004, disminuyeron los créditos en cobranza judicial (-16,4 por ciento), mientras que aumentaron los créditos vencidos (5,7 por ciento).

CARTERA MOROSA
(% Colocaciones Brutas)

	2004		2005		VAR. %	
	JULIO	JUNIO	JULIO	JUL05/ JUL04	JUL05/ JUN05	
SISTEMA BANCARIO	13,12	12,44	11,68	-1,4	-0,8	
Banca Múltiple	13,31	12,57	11,24	-2,1	-1,3	
Crédito	20,87	15,98	13,56	-7,3	-2,4	
Interbanc	14,08	11,60	11,43	-2,7	-0,2	
Wiese Sudameris	21,00	22,51	19,57	-1,4	-2,9	
Continental	2,88	2,08	1,99	-0,9	-0,1	
Banca de Consumo	10,94	11,22	15,93	5,0	4,7	
Del Trabajo	10,94	11,22	15,93	5,0	4,7	
SISTEMA NO BANCARIO	8,93	7,28	7,88	-1,0	0,6	
Caja Rural Cruz de Chalpón	14,39	16,32	20,01	5,6	3,7	
CMAC Piura	10,09	7,26	7,84	-2,3	0,6	
CMAC Sullana	0,00	7,84	8,20	8,2	0,4	
CMAC Trujillo	4,37	3,72	3,34	-1,0	-0,4	
SISTEMA FINANCIERO	12,07	11,11	10,71	-1,4	-0,4	

FUENTE: Entidades financieras de la región

ELABORACIÓN: Sección Estudios Económicos BCRP-Suc. Piura.

ANÁLISIS DE LA CARTERA PESADA DEL SISTEMA FINANCIERO

(Saldo en Miles de Nuevos Soles)

CONCEPTO	2004		2005		VAR. %	
	JULIO	JUNIO	JULIO	JUL05/ JUL04	JUL05/ JUN05	
Créditos vencidos	47 097	50 876	49 762	5,7%	-2,2%	
Créditos cobranza judicial	30 191	25 364	25 231	-16,4%	-0,5%	
Colocaciones brutas	640 279	686 512	700 073	9,3%	2,0%	
Cartera pesada (%) *	12,1%	11,1%	10,7%	-1,4%	-0,4%	

* Cartera pesada = (Créditos vencidos + Créditos Cobranza Judicial) / Colocaciones Brutas

FUENTE: Entidades financieras de la región

ELABORACIÓN: Sección Estudios Económicos, BCRP-Suc. Piura

V. SECTOR FISCAL

4.1 Ingresos fiscales

En el mes, la recaudación tributaria de SUNAT bordeó los S/. 10,6 millones, con un crecimiento de 10 por ciento con relación a julio del año pasado. Ello fue atribuido básicamente a la mayor captación del Impuesto a la Renta (14 por ciento de incremento) y del Impuesto General a las Ventas (9 por ciento).

INGRESOS RECAUDADOS POR SUNAT
(en miles de Nuevos Soles)

	Julio		Enero-Julio		Variación%	
	2004	2005	2004	2005	Julio	Enero-Julio
1.Ingresos Tributarios	9.678	10.628	73.519	85.189	9,8	15,9
Tributos Internos	9.666	10.611	73.434	85.051	9,8	15,8
.Impuesto a la Renta	3.412	3.895,8	27.366	36.614	14,2	33,8
.Impuesto General a las Ventas	4.992	5.430,7	37.308	39.087	8,8	4,8
.Impuesto Selectivo al Consumo	44	100,3	344	556	126,5	61,6
.Impuesto Extraordinario de Solidaridad	344	10,1	2.021	89	-97,1	-95,6
.Régimen Unico Simplificado	270	257,2	1.946	1.877	-4,8	-3,5
.Otros Tributos Internos	604	917	4.449	6.828	51,8	53,5
Tributos Aduaneros	12	17	85	138	37,0	61,7
.A la Importación	2	3,1	19	25	48,7	29,3
.Impuesto General a las Ventas	4	7,4	27	50	104,0	85,6
.Impuesto Selectivo al Consumo	0	0,0	0	0	20,0	15,1
.Otros Tributos Aduaneros	6	6,2	39	63	-4,2	61,4
2.-Ingresos no Tributarios	157	169,0	1.030	1.746	7,4	69,5
TOTAL	9.836	10.797	74.549	86.935	9,8	16,6

Fuente: SUNAT

Elaboración: Sección Estudios Económicos BCRP, Suc. Piura

En el período enero-julio, los ingresos fiscales acumulados ascendieron a S/. 85,2 millones, con un repunte de 16 por ciento. Ello radicó en mayores cobros del Impuesto a la Renta (34 por ciento) y del Impuesto General a las Ventas (5 por ciento).

INGRESO TRIBUTARIO
(Variación Porcentual Anual)

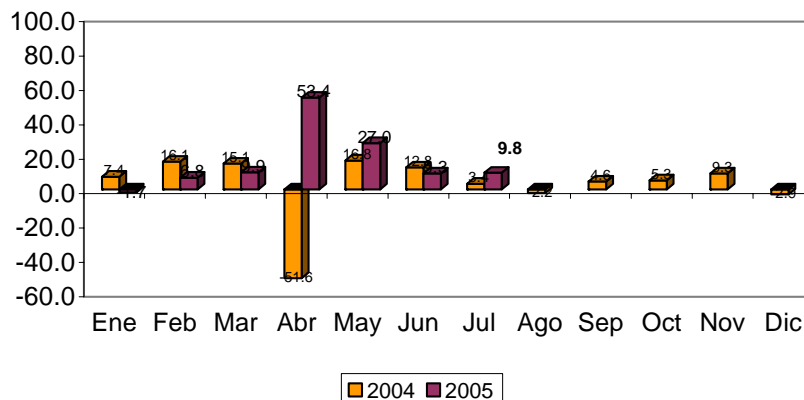

4.2. Gastos del Gobierno Regional

En julio, el gasto del Gobierno Regional se ubicó en el orden de S/. 33 millones y decreció 3,9 por ciento con relación a lo ejecutado en similar mes de año anterior. Los Recursos Ordinarios representaron la principal fuente de financiamiento del gasto mensual y cubrieron el 89 por ciento del mismo.

GOBIERNO REGIONAL DE LAMBAYEQUE EJECUCIÓN DE GASTOS SEGÚN FUENTE DE FINANCIAMIENTO: JULIO 2005 (Miles de Nuevos Soles)

FUENTE DE FINANCIAMIENTO	PRESUP.	EJECUTADO		%
		JULIO	ENERO-JULIO	
Recursos Ordinarios	312 703	29 511	180 541	57,7
Canon y Sobrecanon	2	0	0	7,2
Recursos Direct.Recaudados	26 259	1 113	9 836	37,5
Donaciones y transferencias	12 686	1 178	7 025	55,4
FONCOR	13 717	1 256	6 761	49,3
TOTAL	365 367	33 058	204 163	55,9

FUENTE: Gobierno Regional de Lambayeque

ELABORACIÓN: Sección Estudios Económicos, BCRP Sucursal Piura

Los gastos corrientes significaron el 95 por ciento del desembolso mensual, en tanto que la inversión dio cuenta del 5 por ciento restante. En el primer rubro de gastos destacó el pago de remuneraciones y obligaciones sociales del sector público (S/. 20,2 millones).

GOBIERNO REGIONAL DE LAMBAYEQUE EJECUCIÓN DE GASTOS SEGÚN OBJETO: JULIO 2005 (Miles de Nuevos Soles)

CONCEPTO	PRESUP.	EJECUTADO		%
		JULIO	ENERO-JULIO	
GASTOS CORRIENTES	345 474	31 405	195 350	56,5
Personal y Obligaciones Sociales	215 402	20 234	123 709	57,4
Obligaciones Previsionales	87 338	8 341	51 133	58,5
Bienes y Servicios	35 119	2 129	15 891	45,2
Otros Gastos Corrientes	7 616	701	4 617	60,6
GASTOS DE CAPITAL	19 893	1 653	8 813	44,3
Inversiones	18 277	1 581	8 186	44,8
Otros Gastos de Capital	1 615	72	627	38,8
TOTAL	365 367	33 058	204 163	55,9

FUENTE: Gobierno Regional de Lambayeque

ELABORACIÓN: Sección Estudios Económicos, BCRP Sucursal Piura

La ejecución del período enero-julio bordeó los S/. 204,2 millones, con un incremento de 8,5 por ciento respecto a análogo lapso del año pasado. La meta presupuestaria anual se ha cumplido, a la fecha, en un 56 por ciento. En gastos corrientes el avance es de 56,5 por ciento y en gastos de capital, de 44,3 por ciento.

LAMBAYEQUE: ÍNDICE DE PRECIOS AL CONSUMIDOR POR RUBROS
(Variación Porcentual)

GRANDES GRUPOS DE CONSUMO	2005												
	JUL	AGO	SET	OCT	NOV	DIC	ENE	FEB	MAR	ABR	MAY	JUN	JUL
Índice General	0,27	0,39	0,24	0,08	0,22	0,65	0,10	-0,14	0,32	0,21	-0,45	-0,11	-0,19
Alimentos Bebidas y Tabaco	0,35	0,29	0,15	-0,06	-1,00	0,31	0,44	-0,26	0,92	0,39	-0,80	-0,84	-0,86
Vestido y Calzado	0,1	0,32	0,22	0,14	0,80	0,08	0,20	0,31	-1,40	0,42	0,06	0,20	0,10
Alquiler Vvda. Comb.	0,28	1,31	0,83	0,16	2,03	0,59	-0,34	-0,04	0,84	0,13	-0,39	1,34	0,55
Muebles Enseres y Manten.	-0,08	0,08	0,54	0,31	0,36	-0,12	0,00	-0,28	-0,69	0,25	0,59	0,75	0,31
Salud	0,13	0,17	0,39	-0,82	0,30	0,19	0,20	0,26	-0,99	0,41	-0,66	0,51	0,51
Transporte y Comunicaciones	0,66	-0,01	-0,33	-0,19	2,54	4,91	-0,59	-0,11	-0,41	-0,40	-0,44	-0,22	0,81
Esparc. Div. y Serv. Culturales	-0,01	-0,07	-0,11	-0,1	-0,01	-0,45	-0,16	0,15	-0,80	-0,70	0,06	0,19	0,19
Otros	-0,02	0,04	0,09	-0,22	0,63	-0,18	-0,02	-0,41	-0,16	0,46	0,22	-0,07	-0,19

FUENTE : INEI - Lambayeque

ELABORACIÓN: Sección Estudios Económicos BCR - Sucursal Piura

**LAMBAYEQUE: PRODUCCIÓN AGRÍCOLA
(TM)**

CULTIVOS	2005												VAR %		
	JUL	AGO	SET	OCT	NOV	DIC	ENE	FEB	MAR	ABR	MAY	JUN	JUL	JUL05/ JUL04	JUL05/ JUN05
Algodón	2 420	309	194	30	14	361	0	0	0	351	4 245	10 235	7 507	210,2	-26,7
Arroz	21 395	1 306	0	0	61	2 345	22 130	4 505	69	819	9 221	130 549	162 749	660,7	24,7
Frijol Caupi	994	518	818	484	195	239	174	72	106	465	605	931	830	-16,5	-10,8
Limón	3 375	2 412	2 243	2 639	2 437	2 855	5 189	4 701	3 214	5 356	4 540	4 193	3 551	5,2	-15,3
Maíz Amiláceo	317	315	337	341	124	245	182	329	274	325	347	597	598	88,6	0,2
Maíz Amarillo Duro	1 425	2 940	15 419	6 310	7 057	4 118	2 981	2 194	2 395	4 672	5 495	7 757	8 402	489,6	8,3
Maíz Choclo	1 825	1 814	1 900	327	1 140	965	1 564	1 299	1 715	2 232	1 825	2 658	1 844	1,0	-30,6
Papa	820	300	350	735	175	0	348	80	120	325	588	550	1 443	76,0	162,4
Trigo	286	30	465	55	0	0	0	0	0	0	0	0	120	-58,0	n.d.
Mango	0	0	0	0	0	385	5 602	14 469	2 097	0	0	0	0	n.d.	n.d.
Maracuyá	280	220	191	265	371	570	697	469	488	545	413	419	341	21,8	-18,6
Caña de Azúcar	135 833	137 733	123 719	155 822	155 620	156 436	89 560	73 039	70 669	71 195	51 747	69 603	139 591	2,8	100,6

FUENTE : Dirección del Ministerio de Agricultura de Lambayeque

ELABORACIÓN: Sección Estudios Económicos BCR - Sucursal Piura

LAMBAYEQUE: COSECHAS
(Has)

CULTIVOS	2005													VAR%	
	JUL	AGO	SET	OCT	NOV	DIC	ENE	FEB	MAR	ABR	MAY	JUN	JUL	JUL05/ JUL04	JUL05/ JUN05
Arroz	4 561	500	0	0	10	260	2 667	496	10	90	1 192	15 073	19 251	322,1	27,7
Frijol Caupi	1 028	486	715	419	165	258	185	72	107	409	574	979	841	-18,2	-14,1
Maíz Amarillo Duro	268	617	2 895	1 389	1 415	878	626	388	461	822	999	1 452	1 853	591,4	27,6
Maíz Amiláceo	171	159	163	161	70	159	114	202	171	215	221	406	322	88,3	-20,7
Maíz Choclo	225	230	248	46	161	94	187	140	188	250	234	317	220	-2,2	-30,6
Papa	100	30	50	105	25	0	40	10	20	50	29	149	195	95,0	30,9
Trigo	220	30	350	50	0	0	0	0	0	0	0	0	150	-31,8	n.d.
Caña de Azúcar	2 264	1 687	1 564	2 206	2 267	2 369	1 579	1 099	1 179	1 295	697	1 214	1 672	-26,1	37,7
TOTAL	8 837	3 739	5 985	4 376	4 113	4 018	5 398	2 407	2 136	3 131	3 946	19 590	24 504	177,3	25,1

FUENTE : Dirección del Ministerio de Agricultura Lambayeque

ELABORACIÓN: Sección Estudios Económicos BCR - Sucursal Piura

LAMBAYEQUE: AREA SEMBRADA
(Has)

CULTIVOS	2005												CAMPAÑA: AGO-JULIO			VAR%		
	JUL	AGO	SET	OCT	NOV	DIC	ENE	FEB	MAR	ABR	MAY	JUN	JUL	2003-2004	2004-2005	VAR%	JUL05/ JUL04	JUL05/ JUN05
Algodón	0	0	0	0	49	5 187	3 201	326	245	1	8	805	0	2 245	9 822	337,5	n.d.	-100,0
Arroz	10	2 382	1 019	24	8	105	4 216	23 311	10 712	0	0	15	5	14 420	41 797	189,9	-50,0	-66,7
Frijol Caupi	464	364	13	178	114	144	712	249	975	737	283	162	243	4 831	4 174	-13,6	-47,6	50,0
Maíz Amarillo Duro	1 192	702	300	448	556	1 203	1 485	1 838	3 465	4 468	1 486	778	523	12 837	17 252	34,4	-56,1	-32,8
Maíz Amiláceo	345	424	68	42	0	589	255	297	376	296	103	142	131	2 747	2 723	-0,9	-62,0	-7,7
TOTAL	2 011	3 872	1 400	692	727	7 228	9 869	26 021	15 773	5 502	1 880	1 902	902	37 080	75 768	104,3	-55,1	-52,6

FUENTE : Dirección del Ministerio de Agricultura Lambayeque

ELABORACIÓN: Sección Estudios Económicos BCR - Sucursal Piura

LAMBAYEQUE: RENDIMIENTO
(Kg/Ha)

CULTIVOS	2005													VAR %	
	JUL	AGO	SET	OCT	NOV	DIC	ENE	FEB	MAR	ABR	MAY	JUN	JUL	JUL05/ JUL04	JUL05/ JUN05
Arroz	4 691	2 612	n.d	n.d	6 100	9 019 #	8 298	9 083	6 900	9 100	7 736	8 661	8 454	80,2	- 2,4
Frijol Caupi	967	1 066	1 144	1 155	1 182	926	941	1 000	991	1 137	1 054	951	987	2,1	3,8
Maíz Amarillo Duro	1 183	4 765	5 326	4 543	4 987	4 690	4 762	5 655	5 195	5 684	5 501	5 342	4 534	283,3	- 15,1
Maíz Amiláceo	8 333	1 981	2 067	2 118	1 771	1 541	1 596	1 629	1 602	1 512	1 570	1 470	1 857	- 77,7	26,3
Maíz Choclo	8 111	7 887	7 661	2 118	7 081	10 266	8 364	9 279	9 122	8 928	7 799	8 385	8 382	3,3	0,0
Papa	8 200	10 000	7 000	7 000	7 000	n.d	8 700	8 000	6 000	6 500	20 276	3 691	7 400	- 9,8	100,5
Trigo	1 300	1 000	1 329	1 100	n.d	n.d	n.d	n.d	n.d	n.d	n.d	n.d.	800	- 38,5	n.d.
Caña de Azúcar	57 703	81 644	79 104	70 636	68 646	72 635	56 719	66 460	59 940	54 977	74 242	57 334	83 487	44,7	45,6

ELABORACIÓN: Sección Estudios Económicos BC

**LAMBAYEQUE: EXTRACCIÓN DE RECURSOS HIDROBIOLÓGICOS
(TM)**

PRODUCTOS	2005													VAR%	
	JUL	AGO	SET	OCT	NOV	DIC	ENE	FEB	MAR	ABR	MAY	JUN	JUL	JUL05/ JUL04	JUL05/ JUN05
Bonito	0	0	0	0	0	0	0	0	0	0	36	16	1	#¡DIV/0!	-93,8
Bagre	4	3	3	3	6	0	0	6	9	6	7	1	2	-45,6	100,0
Caballa	14	31	9	387	22	54	4	55	19	16	54	66	2	-85,3	-97,0
Cabrilla	1	1	0	0	0	0	0	0	0	0	0	1	0	-100,0	-100,0
Cachema	4	7	30	48	16	16	5	9	10	16	10	1	4	10,7	300,0
Cojinova	0	0	0	0	0	0	0	0	0	0	0	0	0	n.d.	n.d.
Jurel	4	36	25	190	25,2	30	0	6	4	3	4	5	5	35,1	0,0
Lenguado	1	1	1	1	0	0	0	1	1	0	0	0	1	-17,3	n.d.
Lisa	0	0	8	11	1	150	31	34	123	31	0	0	0	-100,0	n.d.
Lorna	59	23	5	11	2	0	24	8	23	0	0	1	6	-89,9	500,0
Raya	16	6	7	2	5	29	22	8	13	9	4	11	6	-62,4	-45,5
Suco	1	7	9	32	29	50	42	59	36	3	2	2	2	40,4	0,0
Tollo	2	13	14	36	25	25	39	48	33	15	38	30	10	303,7	-66,7
Otros	21	52	126	41	32	191	49	113	204	24	33	54	19	-10,2	-64,8
TOTAL	127	180	238	763	157	544	216	340	467	117	188	188	58	-54,3	-69,1

FUENTE : Dirección del Ministerio de Pesquería Lambayeque

ELABORACIÓN: Sección Estudios Económicos BCR - Sucursal Piura

LAMBAYEQUE: PRODUCCIÓN INDUSTRIAL (TM)

PRODUCTOS	2005													VAR%	
	JUL	AGO	SET	OCT	NOV	DIC	ENE	FEB	MAR	ABR	MAY	JUN	JUL	JUL05/ JUL04	JUL05/ JUN05
CERVEZA	223	148	218	103	183	456	122	170	181	132	213	98	108	-51,5	10,2
CAFÉ SOLUBLE	32	38	35	33	41	23	14	22	43	44	41	27	39	21,9	44,4
AZÚCAR	13 217	14320	11834	16303	17 069	16 986	8 748	6 809	6 145	6 469	5 252	6 538	13 762	4,1	110,5
FIDEOS	367	289	161	0	259	296	191	401	343	266	491	508	340	-7,3	-33,1
SUBPRODUCTOS DE TRIGO	33	0	3	0	68	19	36	26	89	0	148	168	96	194,6	-42,9
CASCARA DE LIMÓN DESHID.	77	30	22	12	10	67	166	268	184	178	155	199	91	18,6	-54,3
ACEITE ESENCIAL DE LIMÓN	6	3	2	1	1	6	12	19	14	13	12	14	7	7,7	-50,0
ALCOHOL ETÍLICO	437	462	212	283	514	705	137	392	447	351	278	360	312	-28,6	-13,3
ARROZ ENVASADO	297	453	194	479	438	675	416	298	251	76	184	364	337	13,5	-7,4

nd : No disponible

FUENTE : **Empresas Industriales de Lambayeque**

ELABORACIÓN: Sección Estudios Económicos BCR - Sucursal Piura

LAMBAYEQUE: DEPÓSITOS Y OBLIGACIONES
(Miles de Nuevos Soles)

SISTEMA FINANCIERO	2005													VAR%	
	JUL	AGO	SET	OCT	NOV	DIC	ENE	FEB	MAR	ABR	MAY	JUN	JUL	JUL05/ JUL04	JUL05/ JUN05
I. SISTEMA BANCARIO	392 632	393 731	390 013	388 148	395 915	422 416	412 027	414 291	410 584	418 533	431 150	430 125	431 422	9,9	0,3
BANCA MÚLTIPLE	386 333	387 675	384 052	382 511	390 363	416 838	406 249	408 783	405 484	413 301	425 976	425 071	426 791	10,5	0,4
CRÉDITO	160 694	158 801	153 804	153 624	157 301	167 335	157 693	155 764	156 193	161 509	172 959	169 816	166 795	3,8	-1,8
INTERBANK	74 584	75 301	75 974	76 789	78 454	82 805	81 986	84 213	83 907	85 475	87 267	87 636	91 223	22,3	4,1
WIESE	60 605	60 926	61 310	63 195	61 958	64 022	65 398	67 769	64 015	61 438	60 240	63 657	63 148	4,2	-0,8
CONTINENTAL FINANCIERO	72 712 17 738	74 999 17 647	74 352 18 612	72 540 16 362	77 453 15 197	86 094 16 582	83 810 17 362	83 732 17 306	83 145 18 224	86 461 18 419	86 121 19 389	83 909 20 053	85 928 19 697	18,2 11,0	2,4 -1,8
BANCA DE CONSUMO DEL TRABAJO	6 299 6 299	6 056 6 056	5 961 5 961	5 637 5 637	5 552 5 552	5 578 5 578	5 778 5 778	5 508 5 508	5 100 5 100	5 232 5 232	5 174 5 174	5 054 5 054	4 631 # 4 631	-26,5 -26,5	-8,4 -8,4
II. SISTEMA NO BANCARIO	69 564	71 243	74 756	76 372	79 082	83 872	84 273	86 234	90 698	93 505	97 474	98 973	102 515	47,4	3,6
C.R. CRUZ DE CHALPÓN	19 266	19 494	19 456	19 724	19 898	21 357	21 840	21 718	21 526	21 735	21 826	21 457	22 352	16,0	4,2
CMAC PIURA	38 615	39 460	41 685	42 047	42 323	44 304	44 714	46 116	49 465	49 701	52 097	53 080	54 115	40,1	1,9
CMAC SULLANA	280	529	651	1 360	2 754	4 174	3 608	3 721	4 633	6 264	7 114	7 189	7 495	2578,5	4,3
CMAC TRUJILLO	11 402	11 759	12 964	13 242	14 107	14 038	14 111	14 679	15 074	15 805	16 437	17 247	18 553	62,7	7,6
SISTEMA FINANCIERO	462 195	464 974	464 769	464 520	474 997	506 288	496 300	500 525	501 282	512 038	528 623	529 098	533 938	15,5	0,9
M/N	177 331	181 388	189 605	193 468	202 500	227 443	226 777	231 405	235 098	241 506	245 680	246 234	258 654	45,9	5,0
M/E	284 864	283 586	275 164	271 052	272 497	278 845	269 523	269 120	266 184	270 532	282 943	282 864	275 284	-3,4	-2,7

FUENTE : Entidades Financieras de la Región

ELABORACIÓN: Sección Estudios Económicos BCR - Sucursal Piura

LAMBAYEQUE: SALDO DE COLOCACIONES
(Miles de Nuevos Soles)

SISTEMA FINANCIERO	2005													VAR%	
	JUL	AGO	SET	OCT	NOV	DIC	ENE	FEB	MAR	ABR	MAY	JUN	JUL	JUL05/ JUL04	JUL05/ JUN05
	I. SISTEMA BANCARIO	479 683	489 703	499 485	440 470	470 111	449 274	446 294	444 334	448 361	488 039	496 875	508 823	521 833	8,8
BANCA MÚLTIPLE	441 489	451 032	448 974	398 711	426 781	404 387	401 344	398 498	401 342	440 220	448 068	459 498	472 684 0	7,1	2,9
CRÉDITO	52 436	59 539	55 772	58 889	55 250	52 235	50 538	44 256	43 198	64 418	60 739	60 823	69 137	31,8	13,7
INTERBANK	93 350	97 921	99 847	95 702	90 724	89 949	88 769	86 561	86 106	91 363	98 912	106 173	105 989	13,5	-0,2
WIESE	157 172	156 782	155 480	107 542	150 347	132 193	131 395	133 211	136 317	147 178	150 305	152 131	154 110	-1,9	1,3
CONTINENTAL	58 113	58 644	59 595	60 406	61 146	63 764	64 394	66 767	66 975	68 431	69 677	71 144	73 922	27,2	3,9
FINANCIERO	80 418	78 146	78 281	76 172	69 314	66 246	66 248	67 702	68 746	68 830	68 435	69 227	69 526	-13,5	0,4
BANCA DE CONSUMO	38 194	38 671	50 511	41 759	43 330	44 887	44 950	45 836	47 019	47 819	48 807	49 325	49 149 0	28,7	-0,4
DEL TRABAJO	38 194	38 671	50 511	41 759	43 330	44 887	44 950	45 836	47 019	47 819	48 807	49 325	49 149	28,7	-0,4
II. SISTEMA NO BANCARIO	160 596	161 053	163 829	165 686	165 638	169 674	168 108	169 731	172 434	176 104	175 018	177 689	178 241	11,0	0,3
CRAC CRUZ DE CHALPON	21 816	22 172	23 005	23 121	23 105	23 192	23 485	23 796	23 834	23 199	22 335	21 983	21 825	0,0	-0,7
CMAC PIURA	90 724	88 089	86 925	85 923	84 117	85 063	82 794	83 046	84 495	85 682	85 986	88 019	87 922	-3,1	-0,1
CMAC SULLANA	1 381	2 925	3 875	4 847	5 301	7 476	7 612	7 895	8 474	10 526	10 650	10 827	10 353	649,8	-4,4
CMAC TRUJILLO	46 675	47 868	50 025	51 796	53 115	53 943	54 217	54 994	55 631	56 697	56 047	56 860	58 141	24,6	2,3
SISTEMA FINANCIERO	640 279	650 757	663 315	606 156	635 749	618 948	614 402	614 065	620 795	664 143	671 894	686 513	700 073	9,3	2,0
M/N	302 787	304 440	318 902	312 862	308 002	313 907	314 575	318 199	321 055	326 898	329 447	328 298	333 147	10,0	1,5
M/E	337 492	346 316	344 413	293 294	327 747	305 042	299 827	295 866	299 740	337 245	342 447	358 215	366 926	8,7	2,4

FUENTE : Entidades Financieras de la Región

ELABORACIÓN: Sección Estudios Económicos BCR - Sucursal Piura

LAMBAYEQUE: CARTERA MOROSA
(% Colocaciones Brutas)

ENTIDADES	2005													VAR%	
	JUL	AGO	SET	OCT	NOV	DIC	ENE	FEB	MAR	ABR	MAY	JUN	JUL	JUL05/ JUL04	JUL05/ JUN05
I. SISTEMA BANCARIO	13,12	13,02	12,75	7,67	15,19	14,63	14,94	14,67	14,68	12,97	12,86	12,44	11,68	-1,4	-0,8
BANCA MÚLTIPLE	13,31	13,04	13,00	8,43	15,28	14,65	14,93	14,62	14,64	12,74	12,62	12,57	11,24	-2,1	-1,3
CREDITO	20,87	18,97	19,41	21,06	22,38	22,47	29,10	26,72	28,51	15,88	16,71	15,98	13,56	-7,3	-2,4
INTERBANK	14,08	13,05	12,61	13,05	13,73	14,05	14,16	14,32	14,50	13,35	12,41	11,60	11,43	-2,7	-0,2
WIESE	21,00	21,10	21,42	6,66	25,83	25,23	23,61	24,15	23,69	21,51	21,37	22,51	19,57	-1,4	-2,9
CONTINENTAL	2,88	2,84	2,79	2,58	2,59	2,37	2,50	2,83	2,48	2,96	2,90	2,08	1,99	-0,9	-0,1
BANCA DE CONSUMO	10,94	12,75	10,55	0,42	14,24	14,51	15,00	15,10	15,04	15,04	15,04	11,22	15,93	5,0	4,7
DEL TRABAJO	10,94	12,75	10,55	0,42	14,24	14,51	15,00	15,10	15,04	15,04	15,04	11,22	15,93	5,0	4,7
II. SISTEMA NO BANCARIO	8,93	8,39	6,69	8,32	6,86	7,21	7,82	7,83	8,12	7,92	7,84	7,28	7,88	-1,0	0,6
C.R. CRUZ DE CHALPON	14,39	15,22	15,18	14,64	15,08	14,24	15,03	15,49	15,34	15,61	15,89	16,32	20,01	5,6	3,7
CMAC PIURA	10,09	8,92	8,58	9,25	7,42	8,53	9,07	8,47	9,33	9,03	8,74	7,26	7,84	-2,3	0,6
CMAC SULLANA	0,00	0,00	0,31	1,76	2,98	2,40	3,92	5,08	5,29	5,62	5,81	7,84	8,20	8,2	0,4
CMAC TRUJILLO	4,37	4,76	4,76	0,05	2,78	2,76	3,34	3,95	3,63	3,54	3,63	3,72	3,34	-1,0	-0,4
SISTEMA FINANCIERO	12,07	11,87	11,26	7,85	13,02	12,60	12,99	12,78	12,86	11,63	11,55	11,11	10,71	-1,4	-0,4

FUENTE : Entidades Financieras de la Región

ELABORACIÓN: Sección Estudios Económicos BCR - Sucursal Piura

LAMBAYEQUE: RECAUDACIÓN TRIBUTARIA *

(Miles de Nuevos Soles)

CONCEPTO	2 005												VAR%		ENERO - JULIO			
	JUL	AGO	SET	OCT	NOV	DIC	ENE	FEB	MAR	ABR	MAY	JUN	JUL	JUL05/ JUL04	JUL05/ JUN05	2004	2005	VAR %
IGV	4 992	4 861	4 878	4 223	5 454	5 525	5 520,0	5 757,6	4 684,4	4 935,0	6 590,2	6 168,8	5 430,7	8,8	-12,0	37 308	39 087	4,8
ISC	44	84	48	30	52	47	131,0	40,3	64,8	51,0	94,3	74,7	100,3	126,5	34,2	344	556	61,6
Impuesto Renta	3 412	3 830	3 774	4 019	3 722	4 108	4 831,2	4 138,8	5 428,2	8 772,0	4 826,4	4 722,2	3 895,8	14,2	-17,5	27 366	36 614	33,8
RUS	270	260	268	264	270	274	267,8	281,8	273,3	264,8	268,9	263,1	257,2	-4,8	-2,3	1 946	1 877	-3,5
IES	344	351	269	224	232	252	22,0	13,1	11,6	16,8	8,4	6,6	10,1	-97,1	53,5	2 021	89	-95,6
Otros	604	740	691	486	677	769	615	734	832	1 413	1 097	1 220	917	51,8	-24,9	4 449	6 828	53,5
TOTAL	9 666	10 126	9 928	9 246	10 407	10 975 0	11 387	10 966	11 294	15 453	12 885	12 456	10 611	9,8	-14,8	73 434	85 051	15,8

*Sólo tributos internos

FUENTE : SUNAT

ELABORACION: Sección de Estudios Económicos del BCRP - Sucursal Piura