

**BANCO CENTRAL DE RESERVA DEL PERÚ**  
**SUCURSAL PIURA**

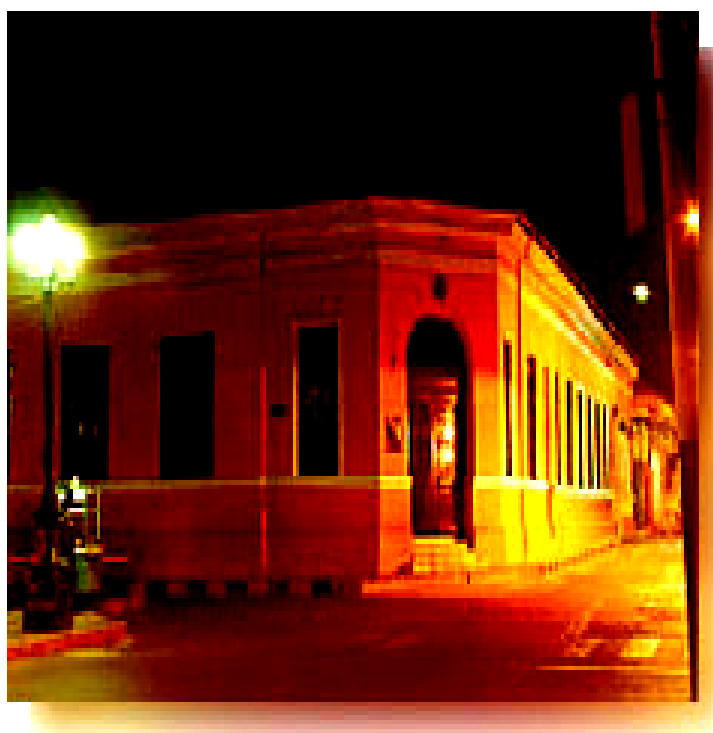

**SÍNTESIS LAMBAYEQUE**  
**MAYO 2005**



**SECCIÓN ESTUDIOS ECONÓMICOS**

## ÍNDICE

	Pág.
<b>INTRODUCCIÓN.....</b>	<b>3</b>
<b>I. INFLACIÓN.....</b>	<b>4</b>
<b>II. PRODUCCIÓN.....</b>	<b>5</b>
2.1. PRODUCCIÓN AGROPECUARIA .....	5
2.2. PRODUCCIÓN PESQUERA .....	9
2.3. PRODUCCIÓN MANUFACTURERA .....	10
2.4. SECTOR CONSTRUCCIÓN .....	12
<b>III. EMPLEO.....</b>	<b>14</b>
<b>IV. MONEDA Y BANCA .....</b>	<b>14</b>
3.1. DEPÓSITOS Y OBLIGACIONES .....	14
3.2. COLOCACIONES .....	16
<b>V. SECTOR FISCAL.....</b>	<b>18</b>
4.1 INGRESOS FISCALES .....	18
4.2. OPERACIONES DEL GOBIERNO REGIONAL.....	19

## INTRODUCCIÓN

En mayo, el **Índice de Precios al Consumidor** decreció 0,45 por ciento principalmente por la caída en los precios promedio de los grupos Alimentos y bebidas, Cuidado y conservación de la salud, Transportes y comunicaciones y Alquiler de vivienda, combustible y electricidad. La inflación anualizada registró un incremento de 2,14 por ciento.

En mayo, la **producción de bienes** en Lambayeque disminuyó 25 por ciento respecto al mismo mes del 2004. Ello se asoció al desempeño negativo que se observó en los sectores manufacturero, construcción y agropecuario, no contrarrestado con el aumento en pesca.

En el mes, la **producción agropecuaria** disminuyó 5,3 por ciento respecto a mayo del año anterior, por la contracción del subsector agrícola que contrarrestó el incremento del subsector pecuario. Para el lapso enero-mayo, la disminución fue de 7,7 por ciento.

La **pesca** creció 7,3 por ciento con relación a análogo mes del año pasado, principalmente por la mayor extracción de caballa, tollo y bonito, que compensó la disminución en casi todas las especies.

La **actividad industrial** mensual se contrajo 52 por ciento respecto a mayo del año previo, a raíz básicamente del comportamiento desfavorable de las ramas azucarera y de café soluble. En lo que va del año, la caída acumulada fue de 37,6 por ciento.

El **sector construcción** decreció 0,4 por ciento frente a mayo del 2004. En los 5 primeros meses, el sector registró un crecimiento de 0,4 por ciento comparado con similar periodo del año precedente.

El **empleo urbano**, en la empresa privada de 10 a más trabajadores, aumentó 0,4 por ciento respecto a igual mes del año pasado. En los 5 primeros meses, el empleo creció 1 por ciento.

En el **sector financiero**, el saldo de los **depósitos** ascendió a S/. 528,6 millones y creció 15 por ciento respecto al saldo de hace 12 meses. El saldo de las **colocaciones** se situó en S/. 671,9 millones, con un incremento de 4,8 por ciento respecto a mayo del 2004.

La **recaudación tributaria** mensual alcanzó a S/. 18,6 millones, con un incremento de 11,5 por ciento respecto a similar período del año anterior. Ello positivo radicó en una mayor captación del Impuesto General a las Ventas y del Impuesto a la Renta, ya que, por el contrario, en el caso del rubro Impuesto Extraordinario de Solidaridad y Otras contribuciones sociales se observó una caída del 8,7 por ciento.

## I. INFLACIÓN

En mayo, el **Índice de Precios al Consumidor** de la ciudad de Chiclayo decreció 0,45 por ciento, principalmente por la caída en los precios promedio de los grupos Alimentos y bebidas (-0,80 por ciento), Cuidado y conservación de la salud (-0,66 por ciento), Transportes y comunicaciones (-0,44 por ciento) y Alquiler de vivienda, combustible y electricidad (-0,39 por ciento).

### VARIACIÓN POR GRUPOS DE CONSUMO

GRUPOS DE CONSUMO	PONDERACIÓN	VARIACIÓN %		
		MAY05/ ABR05	DIC04/ MAY05	MAY05/ MAY04
<b>ÍNDICE GENERAL</b>	<b>100.00</b>	<b>-0.45</b>	<b>0.04</b>	<b>2.14</b>
1. Alimentos y Bebidas	50.214	-0.80	0.68	0.92
2. Vestido y Calzado	7.342	0.06	-0.43	1.75
3. Alquiler de Viv. Comb.y E	13.659	-0.39	0.20	6.03
4. Muebles y Enseres	4.758	0.59	-0.13	0.84
5. Cuid. y Conserv. de Salud	2.494	-0.66	-0.80	-0.40
6. Transportes y Comunica	9.354	-0.44	-1.94	7.13
7. Enseñanza y Cultura	5.552	0.06	-1.44	-2.18
8. Otros Bienes y Servicios	6.627	0.22	0.08	0.40

FUENTE : INEI

ELABORACIÓN: Sección Estudios Económicos BCRP-Sucursal Piura

La variación acumulada de precios entre diciembre y mayo fue 0,04 por ciento y la inflación anualizada 2,14 por ciento.

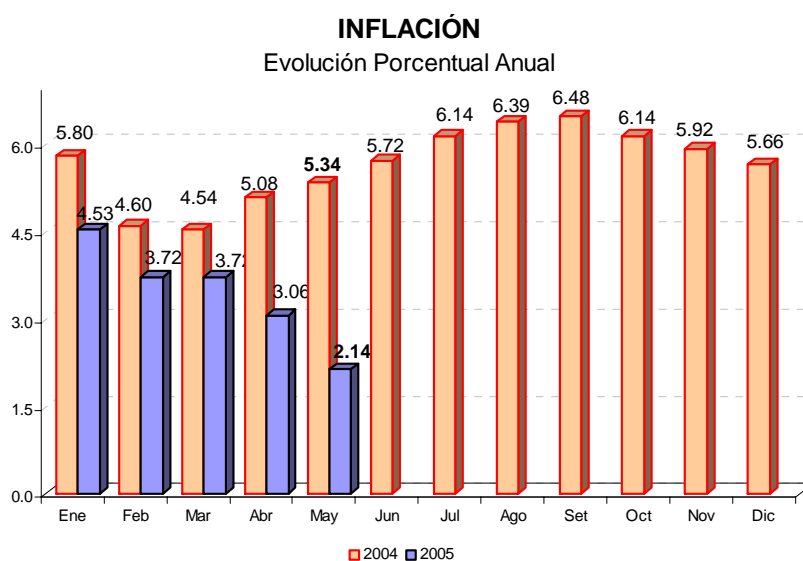

## II. PRODUCCIÓN

En mayo, la producción de bienes en Lambayeque disminuyó 25,1 por ciento respecto a similar período del 2004. Ello se asoció al desempeño negativo que se observó en los sectores manufacturero, construcción y agropecuario, no contrarrestado con el aumento en pesca. En lo que va del año, la producción cayó 20,1 por ciento.

### INDICADOR DE PRODUCCIÓN

(variación porcentual)\*

Sectores	Mayo	Enero - mayo
Agropecuario	-5,3	-7,7
Pesca	7,3	-46,0
Manufactura	-52,5	-37,6
Construcción	-7,2	0,4
<b>TOTAL</b>	<b>-25,1</b>	<b>-20,1</b>

(\*) Del Valor Bruto de la Producción

### 2.1. Producción agropecuaria

En mayo, la **producción agropecuaria** cayó 5,3 por ciento respecto a igual mes del 2004, por la contracción del subsector agrícola (-8,9 por ciento) que contrarrestó el incremento del subsector pecuario (4,1 por ciento). Para el lapso enero-mayo, la disminución fue de 7,7 por ciento, por la evolución negativa de la actividad agrícola (-11,3 por ciento).

### PRODUCCION AGROPECUARIA

(Variación Porcentual) \*

Sector	Mayo	Enero-Mayo
<b>Agropecuario</b>	<b>-5,3</b>	<b>-7,7</b>
Agrícola	-8,9	-11,3
Pecuario	4,1	0,1

\* Del valor bruto de la producción

**FUENTE** : Dirección Regional Agraria - Lambayeque

**ELABORACIÓN** : Sección Estudios Económicos, BCRP -Suc. Piura

### PRODUCCIÓN AGROPECUARIA

Variación Porcentual Anual

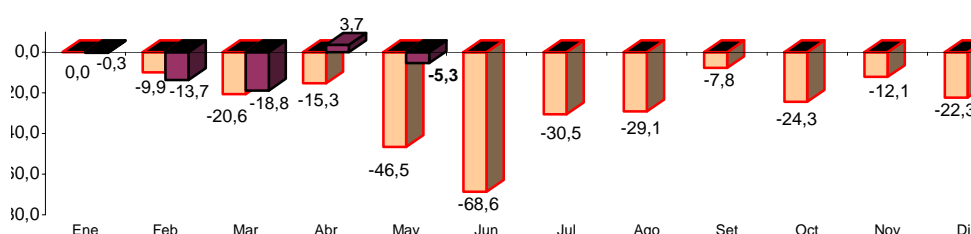

**FUENTE** : Dirección de Agricultura - Región Lambayeque

**ELABORACIÓN**: Sección Estudios Económicos BCR - Sucursal Piura.

En el mes, el comportamiento desfavorable del subsector agrícola fue determinado básicamente por la menor producción de caña de azúcar (-67 por ciento), limón (-25 por ciento) y maíz amarillo duro (-1,6 por ciento). En la contraparte, destacó el mayor volumen de algodón (27 por ciento) y arroz (43 por ciento), debido a la disponibilidad de recurso hídrico.

### PRODUCCIÓN AGRÍCOLA (TM)

CULTIVOS	2004	2005		VAR %		ENERO - MAYO		
	MAYO	ABRIL	MAYO	MAY05/ ABR05	MAY05/ MAY04	2004	2005	VAR %
Algodón	3 336	351	4 245	1.109,4	27,2	3 336	4 596	37,8
Arroz	6 457	819	9 221	1.025,9	42,8	28 654	36 744	28,2
Frijol Caupi	143	465	605	30,1	323,1	850	1 422	67,3
Limón	6 044	5 356	4 540	-15,2	-24,9	23 770	23 000	-3,2
Maíz Amiláceo	76	325	347	6,8	356,6	332	1 457	338,9
Maíz Amarillo Duro	5 585	4 672	5 495	17,6	-1,6	14 604	17 737	21,5
Maíz choclo	940	2 232	1 825	-18,2	94,1	5 808	8 635	48,7
Papa	220	325	588	80,9	167,3	1 200	1 461	21,8
Trigo	0	0	0	n.d.	n.d.	1	0	-100,0
Mango	0	0	0	n.d.	n.d.	31 110	22 168	-28,7
Maracuyá	360	545	413	-24,2	14,7	3 416	2 612	-23,5
Caña de azúcar	157 869	71 195	51 747	-27,3	-67,2	652 290	356 211	-45,4

FUENTE : Ministerio de Agricultura - Región Lambayeque

ELABORACIÓN: Sección Estudios Económicos BCR - Sucursal Piura.

### COSECHAS DE CULTIVOS TRANSITORIOS (Has)

CULTIVOS	2004	2005		VAR %		ENERO - MAYO		
	MAYO	ABRIL	MAYO	MAY05/ ABR05	MAY05/ MAY04	2004	2005	VAR %
Algodón	0	0	0	n.d.	n.d.	0	0	n.d.
Arroz	795	90	1 192	1.224,4	49,9	3 827	4 455	16,4
Frijol Caupi	170	409	574	40,3	237,6	736	1 347	83,0
Maíz Amarillo Duro	1 078	822	999	21,5	-7,3	3 074	3 296	7,2
Maíz Amiláceo	53	215	221	2,8	317,0	202	923	356,9
Maíz Choclo	148	250	234	-6,4	58,1	752	999	32,8
Papa	25	50	29	-42,0	16,0	149	149	0,0
Trigo	0	0	0	n.d.	n.d.	1	0	-100,0
Caña de Azúcar	2 683	1 295	697	-46,2	-74,0	10 380	5 849	-43,7
<b>TOTAL</b>	<b>4 952</b>	<b>3 131</b>	<b>3 946</b>	<b>26,0</b>	<b>-20,3</b>	<b>19 121</b>	<b>17 018</b>	<b>-11,0</b>

FUENTE : Ministerio de Agricultura - Región Lambayeque.

ELABORACIÓN: Sección Estudios Económicos BCR - Sucursal Piura

La caña de azúcar fue el cultivo de mayor relevancia en la región y representó el 74 por ciento de lo producido en los 5 primeros meses del año, seguido de lejos por arroz (8 por ciento), mango (5 por ciento), limón (5 por ciento) y maíz amarillo duro (4 por ciento).

Sin embargo, los niveles de producción de **caña de azúcar** fueron inferiores a los de mayo del 2004 (-67 por ciento) por la menor superficie cosechada (-74 por ciento) y por el bajo rendimiento. Las perspectivas apuntan a que se mantenga este comportamiento negativo por lo menos hasta junio, dado que las áreas en producción y crecimiento afrontan los efectos irreversibles de un riego insuficiente, a lo que se añade la existencia de severos problemas internos en las empresas.

#### PRODUCCIÓN DE CAÑA DE AZÚCAR POR EMPRESAS (TM)

EMPRESAS	2004		2005		VAR %		ENERO - MAYO		
	MAYO	ABRIL	MAYO	MAY05/ ABR05	MAY05/ MAY04	2004	2005	VAR %	
POMALCA	37 960	9 881	0	-100,0	-100,0	130 628	41 048	-68,6	
TUMÁN	93 085	61 314	51 747	-15,6	-44,4	426 607	301 516	-29,3	
PUCALÁ	26 824	0	0	n.d.	-100,0	95 055	13 647	-85,6	
CAYALTI	0	0	0	n.d.	n.d.	0	0	n.d.	
<b>TOTAL</b>	<b>157 869</b>	<b>71 195</b>	<b>51 747</b>	<b>-27,3</b>	<b>-67,2</b>	<b>652 290</b>	<b>356 212</b>	<b>-45,4</b>	

Fuente : Ministerio de Agricultura - Región Lambayeque.

Elaboración : Sección Estudios Económicos BCR - Sucursal Piura.

#### SUPERFICIE COSECHADA DE CAÑA DE AZÚCAR POR EMPRESAS (Has.)

CULTIVOS	2004		2005		VAR %		ENERO- MAYO		
	MAYO	ABRIL	MAYO	MAY05/ ABR05	MAY05/ MAY04	2004	2005	VAR %	
Pomalca	775	208	0	-100,0	-100,0	3 249	1 060	-67,4	
Tumán	1.052	1.087	697	-35,9	-33,8	4 760	4 515	-5,1	
Pucalá	856	0	0	n.d.	-100,0	2 371	274	-88,4	
Cayalti	0	0	0	n.d.	n.d.	0	0	n.d.	
<b>TOTAL</b>	<b>2 683</b>	<b>1 295</b>	<b>697</b>	<b>-46,2</b>	<b>-74,0</b>	<b>10 380</b>	<b>5 849</b>	<b>-43,7</b>	

FUENTE : Ministerio de Agricultura - Región Lambayeque.

ELABORACIÓN: Sección Estudios Económicos BCR - Sucursal Piura.

Las **siembras** de los principales cultivos transitorios llegaron a 1 880 Has, lo que significó una disminución de 12,4 por ciento respecto a mayo del 2004. Del total mencionado, 1 486 Has correspondieron a maíz amarillo duro. En este mes no se realizaron trasplantes de arroz, los que culminaron en marzo.

## SIEMBRAS DE PRINCIPALES CULTIVOS

(HAS)

CULTIVOS	2004		2005		VAR %		CAMPAÑA : AGOSTO - MAYO		
	MAYO	ABRIL	MAYO	MAY05/ ABR05	MAY05/ MAY04	2003-2004	2004-2005	VAR %	
Algodón	0	1	8	700,0	n.d.	2 245	9 822	337,5	
Arroz	0	0	0	n.d.	n.d.	14 410	41 792	190,0	
Frijol Caupí	279	737	283	-61,6	1,4	3 645	3 895	6,9	
Maíz Amarillo Duro	1 682	4 468	1 486	-66,7	-11,7	9 960	16 095	61,6	
Maíz Amiláceo	184	296	103	-65,2	-44,0	2 043	2 450	19,9	
<b>TOTAL</b>	<b>2 145</b>	<b>5 502</b>	<b>1 880</b>	<b>-65,8</b>	<b>-12,4</b>	<b>32 303</b>	<b>74 054</b>	<b>129,2</b>	

FUENTE : Ministerio de Agricultura - Región Lambayeque.

ELABORACIÓN: Sección Estudios Económicos BCR - Sucursal Piura.

Las siembras acumuladas entre agosto 2004 y mayo 2005 aumentaron 129 por ciento respecto de las registradas en análogo período de la campaña pasada. Cabe destacar el significativo incremento de las áreas sembradas con algodón (337 por ciento) debido principalmente a la promoción del cultivo realizada por la Dirección Regional de Agricultura, secundada por instituciones tales como Semillas Pacífico, IDAL, IPR, PSI-Perat, Solidaridad, Agrobanco y Fibra del Perú SAC. Ello como parte de las cadenas productivas de algodón existentes en 5 valles lambayecanos, las que vienen incorporando áreas que antes se dedicaban al arroz.

En mayo se observó un apreciable incremento en las descargas de los ríos de la región, excepto Cascajal y Olmos que siguieron secos. Los ríos Chancay-Lambayeque, La Leche, Motupe y Zaña aumentaron su caudal, con lo cual el reservorio de **Tinajones** cerró el mes con 137,7 MM3, frente a 67,8 MM3 de similar mes del año anterior. Las condiciones hídricas fueron más holgadas que las de la campaña pasada.

## VOLUMEN DE AGUA ALMACENADA EN TINAJONES

Capacidad Maxima 370 MMC

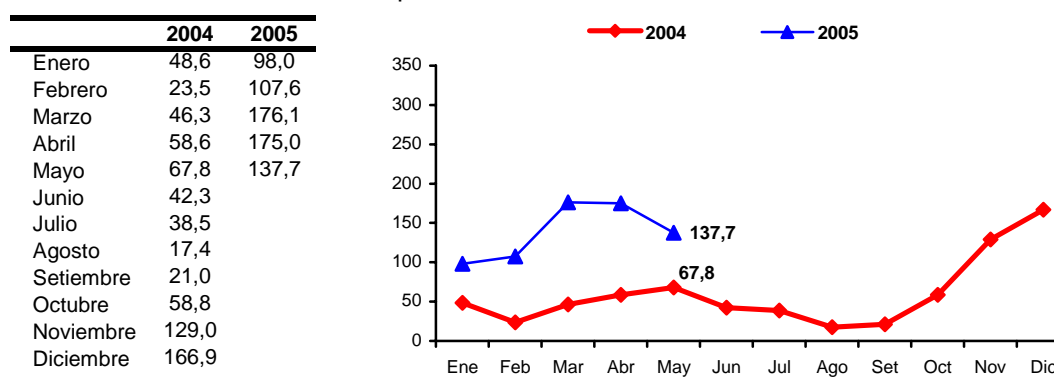

FUENTE : Dirección Regional de Agricultura - Lambayeque

ELABORACIÓN : Sec. Estudios Eco. BCR - Sucursal Piura



En mayo, el **sector pecuario** creció 4,1 por ciento, comparado con igual mes del 2004, por la mayor producción de carnes de aves, vacuno y ovino. El crecimiento acumulado a mayo fue de 0,1 por ciento.

### PRODUCCIÓN PECUARIA

(TM)

ESPECIES	2004		2005		VAR %		ENERO - MAYO		
	MAYO	ABRIL	MAYO	MAY05/ ABR05	MAY05/ MAY04	2004	2005	VAR %	
<b>AVES</b>									
Carne	1 776	1 715	1 777	3,6	0,1	8 376	8 324	-0,6	
Huevos	249	246	249	1,2	0,0	1 236	1 233	-0,2	
<b>VACUNO</b>									
Carne	602	699	714	2,1	18,6	3 012	3 103	3,0	
Leche	2 280	2 320	2 340	0,9	2,6	11 039	11 432	3,6	
<b>OVINO</b>									
Carne	20	38	36	-5,3	80,0	109	149	36,4	
<b>CAPRINO</b>									
Carne	73	55	56	1,8	-23,3	280	239	-14,5	
<b>PORCINO</b>									
Carne	132	124	130	4,8	-1,5	631	551	-12,7	

FUENTE : Ministerio de Agricultura - Región Lambayeque

ELABORACIÓN: Sección Estudios Económicos BCR - Sucursal Piura.

## 2.2. Producción pesquera

La producción pesquera creció 7,3 por ciento con relación a igual mes del 2004, principalmente por la mayor extracción de caballa, tollo y bonito, lo que compensó la disminución en casi todas las especies.

En el mes, se desembarcaron 188 TM de especies hidrobiológicas para consumo humano en fresco, frente a 185 TM de mayo del 2004. En el acumulado de los primeros 5 meses, se bordearon las 1 357 T.M frente a 2 318 T.M. de igual lapso del año anterior.

### PRODUCCIÓN PESQUERA

(TM)

ESPECIES	2004		2005		VAR %		ENERO - MAY		
	MAY	ABR	MAY	MAY2005/ ABR2005	MAY2005/ MAY2004	2004	2005	VAR %	
Bonito	0	0	36	9 440,3	n.d.	0	44	201 786,4	
Caballa	26	16	54	250,0	108,7	225	147	-34,6	
Cabrilla	7	0	0	-100,0	-100,0	16	1	-96,8	
Cachema	11	16	10	-37,5	-9,1	84	50	-40,6	
Jurel	32	3	4	7,2	-88,4	108	18	-83,8	
Lenguado	1	0	0	11,3	-70,4	3	2	-48,5	
Lisa	1	31	0	-100,0	-99,8	1 169	219	-81,3	
Lorna	38	0	0	38,1	-99,3	62	56	-10,0	
Raya	12	9	4	-52,4	-65,3	48	56	16,5	
Suco	7	3	2	-49,3	-74,8	154	143	-7,5	
Tollo	10	15	38	156,5	276,4	126	172	36,2	
Bagre	6	6	7	16,7	8,9	29	27	-7,2	
Otros	34	24	33	40,0	-2,0	293	423	44,5	
<b>Variación % del Valor Bruto de la Producción</b>				<b>11,7</b>	<b>7,3</b>	<b>-46,0</b>			

FUENTE : Ministerio de Pesquería - Región Lambayeque.

ELABORACIÓN : Sección Estudios Económicos BCR - Sucursal Piura.

Las principales especies desembarcadas durante el mes fueron caballa (30 por ciento), tollo (20 por ciento) y bonito (19 por ciento).

### PRODUCCION PESQUERA, 2005

Participación Porcentual

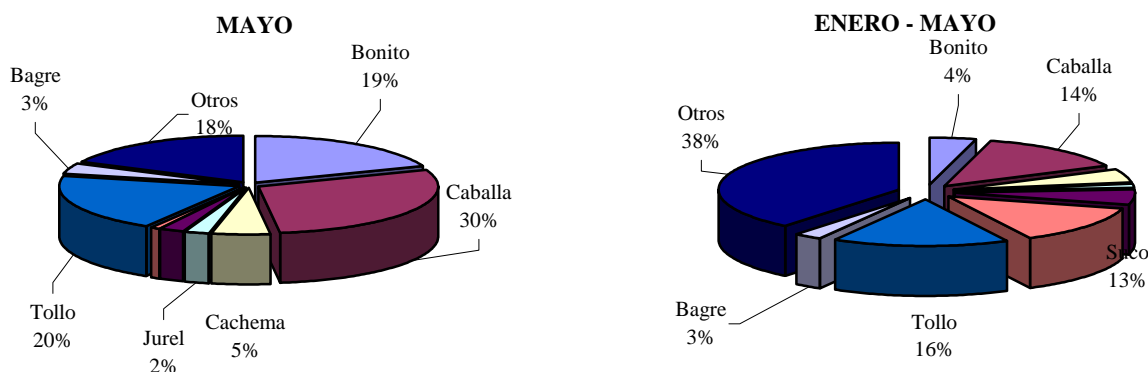

### 2.3. Producción manufacturera

La producción manufacturera mensual disminuyó 52 por ciento respecto a mayo del 2004, a raíz básicamente del desempeño negativo de las ramas azucarera y de café soluble. En lo que va del año, la caída acumulada fue de 37,6 por ciento.

#### PRODUCCION INDUSTRIAL

(TM)

PRODUCTOS	2004		2005		VAR %		ENERO-MAYO		
	MAY		ABR	MAY	MAY05/ ABR05	MAY05/ MAY04	2004	2005	VAR %
Cerveza	216		132	213	61,4	-1,2	786	818	4,1
Café soluble	74		44	41	-6,8	-44,8	189	163	-13,9
Azúcar	14 838		6 469	5 252	-18,8	-64,6	64 973	33 423	-48,6
Fideos	430		266	491	84,9	14,2	2 201	1 692	-23,1
Harina de trigo	196		0	511	n.d.	160,7	1 008	1 026	1,8
Subproductos de trigo	60		0	148	n.d.	145,3	310	298	-3,6
Cáscara de limón deshidratada	139		178	155	-13,1	11,6	667	952	42,6
Aceite esencial de limón	10		13	12	-11,2	14,8	46	70	53,3
Alcohol etílico	439		351	278	-20,8	-36,8	1 580	1 605	1,6
Arroz envasado	255		76	184	140,9	-27,8	1 183	1 225	3,5

Fuente : Empresas industriales de Lambayeque

Elaboración : Sección Estudios Económicos BCRP - Sucursal Piura.

La industria azucarera registró una caída de 64,6 por ciento con relación a mayo del 2004, debido a las secuelas negativas de la sequía del año pasado y a la agudización de conflictos internos en las empresas del medio. Así, mientras Pomalca y AgroPucalá se mantuvieron paralizadas, Tumán sólo operó durante 16 días al afrontar la escasez de materia prima.

**PRODUCCION DE AZÚCAR COMERCIAL POR EMPRESAS  
(TM)**

EMPRESAS	2004	2005		VAR %		CAMPANA : ENERO- MAYO		
	MAYO	ABRIL	MAYO	MAY05/ ABR05	MAY05/ MAY04	2004	2005	VAR %
POMALCA	2 717	616	0	-100,0	-100,0	9 947	3 103	-68,8
TUMÁN	9 574	5 853	5 252	-10,3	-45,1	45 859	28 957	-36,9
AGROPUCALÁ	2 547	0	0	n.d.	-100,0	9 168	1 363	-85,1
CAYALTI	0	0	0	n.d.	n.d.	0	0	n.d.
<b>TOTAL</b>	<b>14 838</b>	<b>6 469</b>	<b>5 252</b>	<b>-18,8</b>	<b>-64,6</b>	<b>64 974</b>	<b>33 423</b>	<b>-48,6</b>

**Fuente** : Dirección del Ministerio de Agricultura de Lambayeque.

**Elaboración** : Sección Estudios Económicos BCRP - Sucursal Piura.

De otro lado, la rama de alcohol etílico, vinculada a la azucarera en la medida que ésta le provee del insumo principal, vio también afectado su desempeño de manera negativa, con una disminución de 37 por ciento respecto a igual mes del año pasado.

La industria molinera de trigo evidenció una notable recuperación en comparación con similar mes del año anterior y, sobre todo, respecto de los meses precedentes. En fideos se registró un crecimiento de 14 por ciento respecto a mayo del 2004, mientras que la producción de harina se incrementó 161 por ciento. Esta rama fabril se vio favorecida por una relativa reanimación de la demanda, en cuyo contexto la empresa líder regional adquirió más materia prima y proyecto en los próximos meses seguir la recuperación.

La actividad de procesamiento de limón mantuvo su comportamiento positivo de los meses previos, con un crecimiento mensual del 15 por ciento en la producción de aceite esencial y de 12 por ciento, en la de cáscara deshidratada.

La fabricación de café soluble experimentó una contracción de 45 por ciento respecto a mayo del 2004. Es una rama en la cual existe elevada competencia a nivel nacional, no obstante lo cual las ventas de la empresa líder regional crecieron 23 por ciento con relación a igual mes del año precedente, en circunstancias en que se incrementaron los precios de este producto.

La producción manufacturera en los 5 primeros meses del año disminuyó 38 por ciento. Ello se explicó por sendas caídas en la producción de azúcar (-49 por ciento), café soluble (-14 por ciento) y fideos (-23 por ciento).

## 2.4. Sector construcción

El **sector de la construcción**, medido indirectamente a través de los despachos de cemento hacia la región, decreció 0,4 por ciento comparado con mayo 2004. En los 5 primeros meses, el sector registró un crecimiento de 0,4 por ciento comparado con similar periodo del 2004.

### DESPACHOS DE CEMENTO (TM)

	2004		2005		VAR %		ENERO - MAYO		
	MAYO		ABRIL	MAYO	MAY05/ ABR05	MAY05/ MAY04	2004	2005	VAR %
Despachos de cemento	14 228		13 256	13 206	-0,4	-7,2	68 494	68 765	0,4
<b>TOTAL</b>	<b>14 228</b>		<b>13 256</b>	<b>13 206</b>	<b>-0,4</b>	<b>-7,2</b>	<b>68 494</b>	<b>68 765</b>	<b>0,4</b>

ELABORACIÓN : Sección Estudios Económicos BCR - Sucursal Piura.

### DESPACHOS DE CEMENTO Variación Porcentual Anual

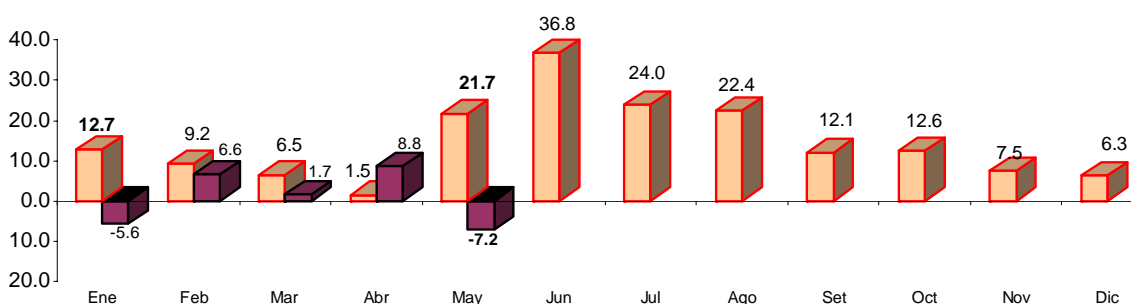

ELABORACIÓN: Sección Estudios Económicos BCR - Sucursal Piura.

## III. EMPLEO

El **empleo urbano** en la empresa privada de 10 a más trabajadores, aumentó 0,4 por ciento respecto a igual mes del año pasado. Incidió en este resultado la mayor demanda laboral en los sectores extractivo, transporte y comunicaciones y servicios. En los cinco primeros meses del año, el empleo creció 1 por ciento comparado con similar periodo del 2004.

### EMPLEO URBANO EN LA CIUDAD DE CHICLAYO (Empresas con 10 y más trabajadores, Índice Oct 1997 = 100)

	2004		2005		VAR %		ENERO - MAYO		
	MAYO		ABRIL	MAYO	MAY05/ ABR04	MAY05/ MAY04	2004	2005	VAR %
Extractivas	30,2		37,0	35,1	-5,3	16,4	30,3	33,4	10,2
Industria	77,6		76,3	75,3	-1,3	-2,9	78,6	77,8	-1,0
Ele. Gas y Agua	125,1		120,4	122,8	2,0	-1,8	115,9	119,2	2,8
Comercio	92,4		88,5	89,6	1,2	-3,0	92,8	88,0	-5,2
Tran. y Com.	59,8		64,9	64,2	-1,0	7,5	59,8	64,1	7,1
Servicios	104,1		105,2	107,6	2,3	3,4	91,9	96,4	5,0
<b>TOTAL</b>	<b>85,1</b>		<b>85,6</b>	<b>85,4</b>	<b>-0,2</b>	<b>0,4</b>	<b>82,4</b>	<b>83,2</b>	<b>1,0</b>

(\*) Al primer día de cada mes

FUENTE : DRTPE - Observatorio Socio Económico Laboral - Piura

ELABORACION: Sección Estudios Económicos BCR - Sucursal Piura.

El sector extractivo presentó un aumento de 16,4 por ciento. El comercio, que tiene una participación sectorial de 7,9 por ciento, descendió 3 por ciento con relación a igual mes del 2004.

### EMPLEO EN LA CIUDAD DE CHICLAYO

Variación Porcentual Anual

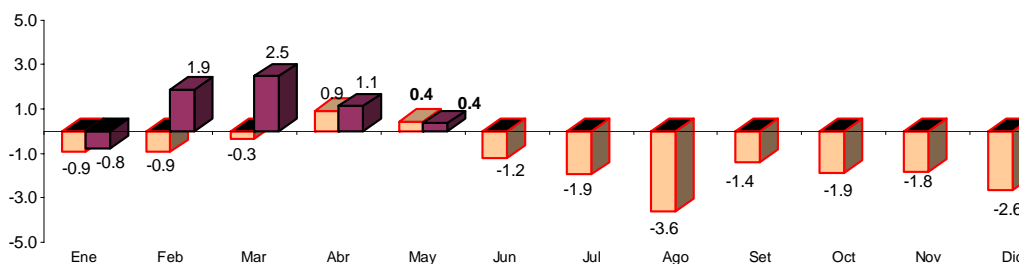

FUENTE : DRTPE - Observatorio Socio Económico Laboral - Piura  
ELABORACIÓN: Sección Estudios Económicos BCR - Sucursal Piura.

En la mediana y gran empresa, el empleo disminuyó 1,6 por ciento, lo cual se explicó por el comportamiento negativo de los sectores Electricidad, gas y agua; Comercio e Industria. En la pequeña empresa, el empleo repuntó 6,5 por ciento, explicado por el mejor desenvolvimiento de los sectores Electricidad, gas y agua; Extractivo; Transporte y comunicaciones; Servicios y Comercio.

### EMPLEO CIUDAD DE CHICLAYO SEGÚN TAMAÑO DE EMPRESA

Variación Porcentual Anual

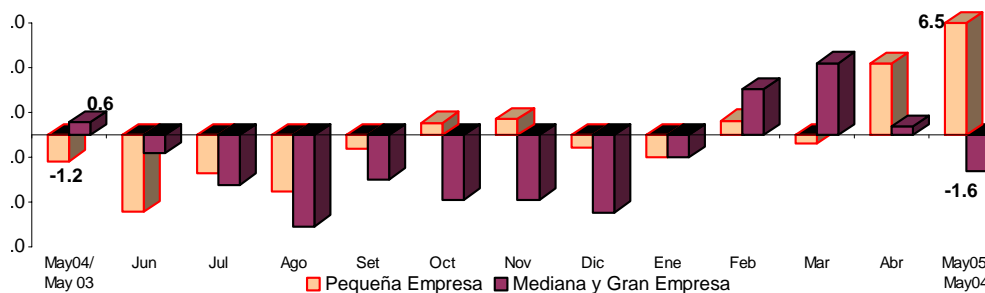

FUENTE : DRTPE - Observatorio Socio Económico Laboral - Piura  
ELABORACIÓN: Sección Estudios Económicos BCR - Sucursal Piura.

## IV. MONEDA Y BANCA

### 3.1. Depósitos y obligaciones

En el mes, el saldo de los depósitos ascendió a S/. 528,6 millones, y creció 15,1 por ciento respecto al saldo de mayo del 2004. Tal evolución positiva respondió a mayores captaciones por parte de la banca múltiple (10 por ciento) y del sector no bancario (47 por ciento), ya que, en contraste, la banca de consumo experimentó una disminución de 20 por ciento.

DEPOSITOS Y OBLIGACIONES CON EL PÚBLICO  
(Miles Nuevos Soles)

	2004		2005		VAR.%	
	MAYO	ABRIL	MAYO	MAY05/ MAY04	MAY05/ ABR05	
<b>SISTEMA BANCARIO</b>	<b>393 058</b>	<b>418 533</b>	<b>431 149</b>	<b>9,7</b>	<b>3,0</b>	
<b>Banca Múltiple</b>	<b>386 601</b>	<b>413 301</b>	<b>425 975</b>	<b>10,2</b>	<b>3,1</b>	
Crédito	162 515	161 509	172 959	6,4	7,1	
Interbanc	74 262	85 475	87 267	17,5	2,1	
Wiese Sudameris	62 283	61 438	60 240	-3,3	-2,0	
Continental	72 686	86 461	86 121	18,5	-0,4	
Financiero	14 855	18 419	19 389	30,5	5,3	
<b>Banca de Consumo</b>	<b>6 457</b>	<b>5 232</b>	<b>5 174</b>	<b>-19,9</b>	<b>-1,1</b>	
Del Trabajo	6 457	5 232	5 174	-19,9	-1,1	
<b>SISTEMA NO BANCARIO</b>	<b>66 237</b>	<b>93 505</b>	<b>97 474</b>	<b>47,2</b>	<b>4,2</b>	
Caja Rural Cruz de Chalpón	18 883	21 735	21 826	15,6	0,4	
CMAC Piura	35 228	49 701	52 097	47,9	4,8	
CMAC Sullana	0	6 264	7 114	n.d	13,6	
CMAC Trujillo	12 127	15 805	16 437	35,5	4,0	
<b>SISTEMA FINANCIERO</b>	<b>459 295</b>	<b>512 038</b>	<b>528 623</b>	<b>15,1</b>	<b>3,2</b>	
M/N	174 569	241 506	245 680	40,7	1,7	
M/E	284 726	270 532	282 943	-0,6	4,6	

FUENTE : Entidades financieras de la región

ELABORACIÓN: Sección Estudios Económicos, BCRP - Suc. Piura

### DEPOSITOS EN EL SISTEMA FINANCIERO

Variación Porcentual Anual

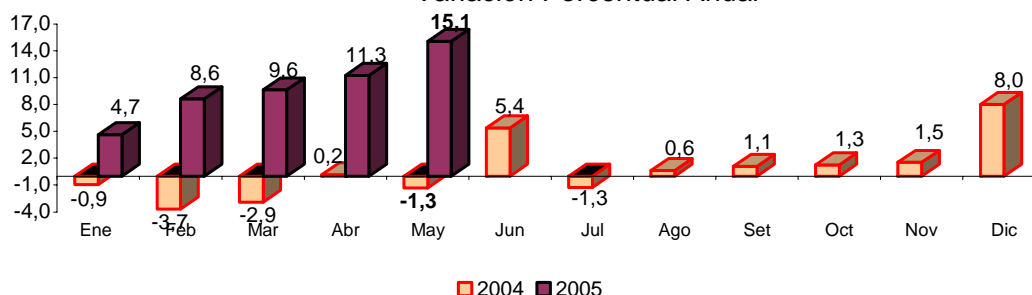

FUENTE : Entidades Financieras de la Región

ELABORACIÓN: Sección Estudios Económicos BCR - Sucursal Piura.

Los depósitos en moneda nacional crecieron 41 por ciento con relación al saldo de hace 12 meses, mientras que los denominados en moneda extranjera descendieron 0,6 por ciento. De este modo, el componente en moneda nacional pasó a representar el 46,5 por ciento del total, frente a 38 por ciento de mayo del año anterior.

### EVOLUCION DE LOS DEPOSITOS

(Miles de Nuevos Soles)

TIPO DE DEPÓSITO	2004	2005		VAR.%	
	MAYO	ABRIL	MAYO	MAY05/ MAY04	MAY05/ ABR05
Obligaciones a la vista	104 379	120 385	122 538	17,4	1,8
Ahorros	164 277	181 567	179 579	9,3	-1,1
Depósitos a plazos	190 639	210 086	226 506	18,8	7,8
<b>TOTAL DEPOSITOS</b>	<b>459 295</b>	<b>512 038</b>	<b>528 623</b>	<b>15,1</b>	<b>3,2</b>

FUENTE : Entidades financieras de la región.

ELABORACIÓN: Sección Estudios Económicos. BCRP, Suc. Piura.

Las obligaciones a la vista registraron un incremento de 17,4 por ciento respecto a similar mes del año pasado, mientras que los ahorros repuntaron 9,3 por ciento y los depósitos a plazo 18,8 por ciento. Estos últimos dieron cuenta del 43 por ciento de las captaciones, en tanto que los ahorros representan el 34 por ciento.

Según participación en los depósitos, sobresalió Crédito con una importancia relativa del 32,7 por ciento, seguido de Interbanc (16,5 por ciento) y Continental (16,3 por ciento). En conjunto, estas 3 entidades alcanzaron una gravitación del 65,5 por ciento.

### PARTICIPACIÓN EN DEPÓSITOS

MAYO 2005

PUESTO	ENTIDAD	SALDO (Miles S/.)	%
1	Crédito	172 959	32,7
2	Interbanc	87 267	16,5
3	Continental	86 121	16,3
4	Wiese Sudameris	60 240	11,4
5	CMAC Piura	52 097	9,9
6	Caja Rural Cruz de Chalpón	21 826	4,1
7	Financiero	19 389	3,7
8	CMAC Trujillo	16 437	3,1
9	CMAC Sullana	7 114	1,3
10	Del Trabajo	5 174	1,0
	<b>TOTAL</b>	<b>528 623</b>	<b>100,0</b>

FUENTE : Entidades financieras de la región

ELABORACIÓN: Secc. Est. Económicos, BCRP - Suc. Piura

### 3.2. Colocaciones

El saldo de las colocaciones se ubicó en el orden de S/. 671,9 millones, y creció 4,8 por ciento respecto a mayo del 2004. La banca múltiple experimentó un incremento del 0,7 por ciento; la banca del consumo del 28,4 por ciento y el sector no bancario del 10,7 por ciento.

<b>COLOCACIONES</b>					
<b>(Miles Nuevos Soles)</b>					
	2004	2005		VAR.%	
	MAYO	ABRIL	MAYO	MAY05/ MAY04	MAY05/ ABR05
<b>SISTEMA BANCARIO</b>	<b>482 978</b>	<b>488 039</b>	<b>496 875</b>	<b>2,9</b>	<b>1,8</b>
<b>Banca Múltiple</b>	<b>444 977</b>	<b>440 220</b>	<b>448 068</b>	<b>0,7</b>	<b>1,8</b>
Crédito	60 838	64 418	60 739	-0,2	-5,7
Interbanc	93 850	91 363	98 912	5,4	8,3
Wiese Sudameris	154 123	147 178	150 305	-2,5	2,1
Continental	57 751	68 431	69 677	20,7	1,8
Financiero	78 415	68 830	68 435	-12,7	-0,6
<b>Banca de Consumo</b>	<b>38 001</b>	<b>47 819</b>	<b>48 807</b>	<b>28,4</b>	<b>2,1</b>
Del Trabajo	38 001	47 819	48 807	28,4	2,1
<b>SISTEMA NO BANCARIO</b>	<b>158 151</b>	<b>176 104</b>	<b>175 018</b>	<b>10,7</b>	<b>-0,6</b>
Caja Rural Cruz de Chalpón	20 895	23 199	22 335	6,9	-3,7
CMAC Piura	91 144	85 682	85 986	-5,7	0,4
CMAC Sullana	0	10 526	10 650	n.d	1,2
CMAC Trujillo	46 111	56 697	56 047	21,5	-1,1
<b>SISTEMA FINANCIERO</b>	<b>641 129</b>	<b>664 143</b>	<b>671 893</b>	<b>4,8</b>	<b>1,2</b>
M/N	300 939	326 898	329 447	9,5	0,8
M/E	340 189	337 245	342 447	0,7	1,5

FUENTE : Entidades financieras de la región

ELABORACIÓN: Sección Estudios Económicos, BCRP Suc. Piura

Las colocaciones en la región excedieron en 27 por ciento al saldo de captaciones y se constituyeron, por tanto, en una plaza receptora neta de recursos financieros.

#### PARTICIPACIÓN EN COLOCACIONES :MAYO 2005

<b>(Miles de Nuevos Soles)</b>			
PUESTO	ENTIDAD	SALDO (S/.)	%
1	Wiese Sudameris	150 305	22.4%
2	Interbanc	98 912	14.7%
3	CMAC Piura	85 986	12.8%
4	Continental	69 677	10.4%
5	Financiero	68 435	10.2%
7	Crédito	60 739	9.0%
6	CMAC Trujillo	56 047	8.3%
8	Del Trabajo	48 807	7.3%
9	Caja Rural Cruz de Chalpón	22 335	3.3%
10	CMAC Sullana	10 650	1.6%
<b>TOTAL</b>		<b>671 893</b>	<b>100.0%</b>

FUENTE: Entidades financieras de la región

ELABORACIÓN: Secc. Est. Económicos, BCRP - Suc. Piura



El Banco Wiese Sudameris ostentó la mayor participación en el saldo total de colocaciones, con un peso relativo de 22,4 por ciento. Lo secundaron, Interbanc (14,7 por ciento) y CMAC Piura (12,8 por ciento). Las 3 entidades registraron una gravitación conjunta de 49,9 por ciento, en un universo de 10 instituciones financieras.

El índice de cartera pesada del sistema se situó en 11,6 por ciento, ligeramente por encima del registrado en mayo del año anterior (11,3 por ciento). Los créditos vencidos se incrementaron 13,9 por ciento entre ambos meses de referencia, en tanto que los créditos en cobranza judicial descendieron 4,3 por ciento.

#### ANALISIS DE LA CARTERA PESADA DEL SISTEMA FINANCIERO

(Saldo en Miles de Nuevos Soles)

CONCEPTO	2004	2005		VAR. %	
	MAYO	ABRIL	MAYO	MAY05/MAY04	MAY05/ABR05
Créditos vencidos	45 222	51 440	51 518	13.9%	0.2%
Créditos cobranza judicial	27 265	25 813	26 104	-4.3%	1.1%
Colocaciones brutas	641 129	664 143	671 893	4.8%	1.2%
Cartera pesada (%) *	11.3%	11.6%	11.6%	2.2%	-0.7%

\* Cartera pesada = (Créditos vencidos + Créditos Cobranza Judicial) / Colocaciones Brutas

FUENTE: Entidades financieras de la región

ELABORACIÓN: Sección Estudios Económicos, BCRP-Suc. Piura

#### CARTERA MOROSA

(% Colocaciones Brutas)

	2004	2005		VAR.%	
	MAYO	ABRIL	MAYO	MAY05/ MAY04	MAY05/ ABR05
<b>SISTEMA BANCARIO</b>	<b>12.20</b>	<b>12.97</b>	<b>12.86</b>	<b>5.4%</b>	<b>-0.8%</b>
<b>Banca Múltiple</b>	<b>12.40</b>	<b>12.74</b>	<b>12.62</b>	<b>1.8%</b>	<b>-1.0%</b>
Crédito	17.07	15.88	16.71	-2.1%	5.2%
Interbanc	14.34	13.35	12.41	-13.5%	-7.0%
Wiese Sudameris	18.90	21.51	21.37	13.1%	-0.7%
Continental	3.81	2.96	2.90	-24.0%	-2.1%
<b>Banca de Consumo</b>	<b>9.91</b>	<b>15.04</b>	<b>15.04</b>	<b>51.9%</b>	<b>0.0%</b>
Del Trabajo	9.91	15.04	15.04	51.9%	0.0%
<b>SISTEMA NO BANCARIO</b>	<b>8.57</b>	<b>7.92</b>	<b>7.84</b>	<b>-8.5%</b>	<b>-1.1%</b>
Caja Rural Cruz de Chalpón	15.82	15.61	15.89	0.4%	1.8%
CMAC Piura	9.13	9.03	8.74	-4.3%	-3.2%
CMAC Sullana	0.00	5.62	5.81	n.d.	3.3%
CMAC Trujillo	4.17	3.54	3.63	-12.8%	2.7%
<b>SISTEMA FINANCIERO</b>	<b>11.31</b>	<b>11.63</b>	<b>11.55</b>	<b>2.2%</b>	<b>-0.7%</b>

FUENTE: Entidades financieras de la región

ELABORACIÓN: Sección Estudios Económicos BCRP-Suc. Piura.

## V. SECTOR FISCAL

### 4.1 Ingresos fiscales

En el mes, la recaudación tributaria fue de S/. 18,6 millones, con un incremento de 11,5 por ciento respecto a mayo del año anterior. Tal desempeño positivo radicó en una mayor captación del Impuesto General a las Ventas (20,3 por ciento) y del Impuesto a la Renta (20,6 por ciento), ya que, por el contrario, en el caso del rubro Impuesto Extraordinario de Solidaridad y Otras contribuciones sociales se observó una caída de 8,7 por ciento.

#### RECAUDACIÓN TRIBUTARIA EN LAMBAYEQUE

(Miles de Nuevos Soles)

	2004	2005		VAR.%		ENERO-MAYO		
	MAYO	ABRIL	MAYO	MAY05/ MAY04	MAY05/ ABR05	2004	2005	VAR.%
Impuesto General a las Ventas	5.488	4.948	6.601	20,3	33,4	27.162	27.594	1,6
Impuesto Selectivo al Consumo	62	51	94	53,1	84,9	222	381	71,6
Impuesto a la Renta	4.483	10.271	5.405	20,6	-47,4	22.517	31.202	38,6
Registro Único Simplificado	269	265	269	-0,2	1,5	1.404	1.357	-3,4
IES, ESSALUD, ONP	5.658	4.983	5.165	-8,7	3,7	29.714	29.414	-1,0
Otros Impuestos	753	1.129	1.101	46,1	-2,5	3.530	5.300	50,1
<b>TOTAL</b>	<b>16.714</b>	<b>21.647</b>	<b>18.634</b>	<b>11,5</b>	<b>-13,9</b>	<b>84.549</b>	<b>95.249</b>	<b>12,7</b>

FUENTE : SUNAT

ELABORACIÓN: Sección Estudios Económicos BCR- Sucursal Piura

En lo que va del año, los ingresos fiscales bordearon los S/. 95,2 millones y crecieron 12,7 por ciento con relación a análogo período del año pasado. Ello se explicó fundamentalmente por los mayores cobros del Impuesto a la Renta (38,6 por ciento).

#### INGRESOS TRIBUTARIOS

(Variación Porcentual Anual)

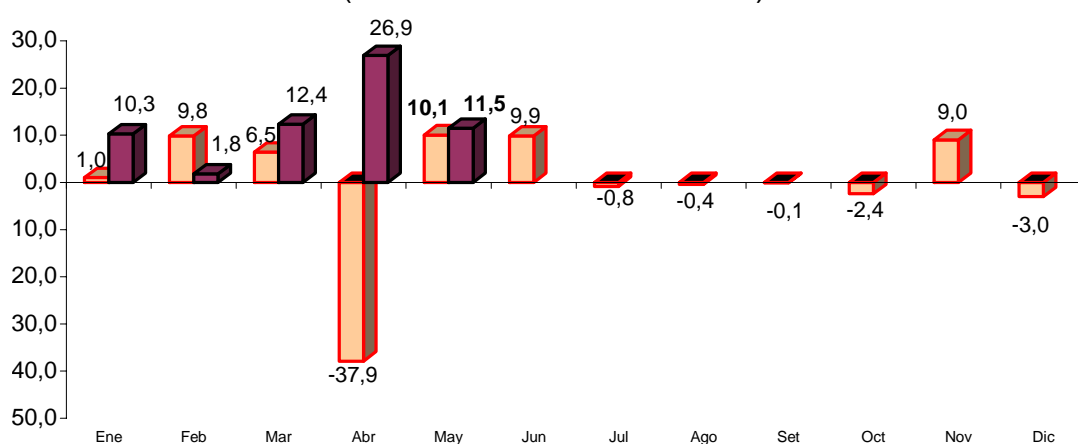

## 4.2. Operaciones del Gobierno Regional

En el mes, la ejecución presupuestal alcanzó a S/. 29 millones, con un ligero incremento de 1,2 por ciento respecto a mayo del 2004. La principal fuente de financiamiento es la de Recursos Ordinarios (transferencias del gobierno central), que significaron el 89,8 por ciento del total.

### GOBIERNO REGIONAL DE LAMBAYEQUE EJECUCIÓN DE GASTOS SEGÚN FUENTE DE FINANCIAMIENTO: MAYO 2005 (Miles de Nuevos Soles)

FUENTE DE FINANCIAMIENTO	PRESUPUESTADO ANUAL	EJECUTADO		%
		MAYO	ENERO-MAYO	
Recursos Ordinarios	300 068	26 066	125 343	41,8
Canon y Sobrecanon	2	0	0	0,0
Recursos Direct.Recaudados	25 838	1 358	7 396	28,6
Donaciones y transferencias	12 684	861	5 023	39,6
FONCOR	13 717	731	3 533	25,8
<b>TOTAL</b>	<b>352 310</b>	<b>29 016</b>	<b>141 295</b>	<b>40,1</b>

FUENTE : Gobierno Regional de Lambayeque

ELABORACIÓN: Sección Estudios Económicos, BCRP Sucursal Piura

Los gastos corrientes representaron 96,5 por ciento de la ejecución mensual, mientras que la inversión sólo dio cuenta del 3,5 por ciento restante. En el primer rubro, destacó el pago de remuneraciones y obligaciones sociales al personal del sector público, con un desembolso equivalente a S/. 17,2 millones.

### GOBIERNO REGIONAL DE LAMBAYEQUE EJECUCIÓN DE GASTOS SEGÚN OBJETO: MAYO 2005 (Miles de Nuevos Soles)

CONCEPTO	PRESUPUESTADO ANUAL	EJECUTADO		%
		MAYO	ENERO-MAYO	
<b>GASTOS CORRIENTES</b>	<b>332 425</b>	<b>27 993</b>	<b>136 470</b>	<b>41,1</b>
Personal y Obligaciones Sociales	206 029	17 244	85 440	41,5
Obligaciones Previsionales	84 021	7 862	36 079	42,9
Bienes y Servicios	34 876	2 356	11 452	32,8
Otros Gastos Corrientes	7 500	531	3 499	46,7
<b>GASTOS DE CAPITAL</b>	<b>19 884</b>	<b>1 023</b>	<b>4 825</b>	<b>24,3</b>
Inversiones	18 277	906	4 312	23,6
Otros Gastos de Capital	1 607	117	512	31,9
<b>TOTAL</b>	<b>352 310</b>	<b>29 016</b>	<b>141 295</b>	<b>40,1</b>

FUENTE : Gobierno Regional de Lambayeque

ELABORACIÓN: Sección Estudios Económicos, BCRP Sucursal Piura

De otro lado, el gasto efectuado a lo largo de los 5 primeros meses ascendió a S/. 141,3 millones, con un leve descenso del 0,6 por ciento en comparación con igual período del año anterior. A la fecha, la meta presupuestaria anual se ha cumplido, en 40,1 por ciento, siendo mayor el grado de avance en lo relativo al gasto corriente (41 por ciento) en comparación con el gasto de capital (24,3 por ciento).

**LAMBAYEQUE: ÍNDICE DE PRECIOS AL CONSUMIDOR POR RUBROS**  
(Variación Porcentual)

GRANDES GRUPOS DE CONSUMO	2004								2005				
	MAY	JUN	JUL	AGO	SET	OCT	NOV	DIC	ENE	FEB	MAR	ABR	MAY
<b>Índice General</b>	<b>0,44</b>	<b>0,22</b>	<b>0,27</b>	<b>0,39</b>	<b>0,24</b>	<b>0,08</b>	<b>0,22</b>	<b>0,65</b>	<b>0,10</b>	<b>-0,14</b>	<b>0,32</b>	<b>0,21</b>	<b>-0,45</b>
Alimentos Bebidas y Tabaco	0,57	0,21	0,35	0,29	0,15	-0,06	-1,00	0,31	0,44	-0,26	0,92	0,39	-0,80
Vestido y Calzado	-0,08	0,38	0,1	0,32	0,22	0,14	0,80	0,08	0,20	0,31	-1,40	0,42	0,06
Alquiler Vvda. Comb.	0,64	0,49	0,28	1,31	0,83	0,16	2,03	0,59	-0,34	-0,04	0,84	0,13	-0,39
Muebles Enseres y Manten.	0,23	-0,13	-0,08	0,08	0,54	0,31	0,36	-0,12	0,00	-0,28	-0,69	0,25	0,59
Salud	1,47	0,05	0,13	0,17	0,39	-0,82	0,30	0,19	0,20	0,26	-0,99	0,41	-0,66
Transporte y Comunicaciones	0,04	0,18	0,66	-0,01	-0,33	-0,19	2,54	4,91	-0,59	-0,11	-0,41	-0,40	-0,44
Esparc. Div. y Serv. Culturales	0,11	-0,01	-0,01	-0,07	-0,11	-0,1	-0,01	-0,45	-0,16	0,15	-0,80	-0,70	0,06
Otros	0,07	-0,04	-0,02	0,04	0,09	-0,22	0,63	-0,18	-0,02	-0,41	-0,16	0,46	0,22

FUENTE : INEI - Lambayeque

ELABORACIÓN: Sección Estudios Económicos BCR - Sucursal Piura

**LAMBAYEQUE: PRODUCCIÓN AGRÍCOLA  
(TM)**

CULTIVOS	2004								2005					VAR %	
	MAY	JUN	JUL	AGO	SET	OCT	NOV	DIC	ENE	FEB	MAR	ABR	MAY	MAY05/ MAY04	MAY05/ ABR05
Algodón	3 336	2 165	2 420	309	194	30	14	361	0	0	0	351	4 245	27,2	1 109,4
Arroz	6 457	32 506	21 395	1 306	0	0	61	2 345	22 130	4 505	69	819	9 221	42,8	1 025,9
Frijol Caupi	143	308	994	518	818	484	195	239	174	72	106	465	605	323,1	30,1
Limón	6 044	4 239	3 375	2 412	2 243	2 639	2 437	2 855	5 189	4 701	3 214	5 356	4 540	-24,9	-15,2
Maíz Amiláceo	76	195	317	315	337	341	124	245	182	329	274	325	347	356,6	6,8
Maíz Amarillo Du	5 585	4 167	1 425	2 940	15 419	6 310	7 057	4 118	2 981	2 194	2 395	4 672	5 495	-1,6	17,6
Maíz Choclo	940	1 242	1 825	1 814	1 900	327	1 140	965	1 564	1 299	1 715	2 232	1 825	94,1	-18,2
Papa	220	252	820	300	350	735	175	0	348	80	120	325	588	167,3	80,9
Trigo	0	0	286	30	465	55	0	0	0	0	0	0	0	n.d	n.d
Mango	0	0	0	0	0	0	0	385	5 602	14 469	2 097	0	0	n.d	n.d
Maracuyá	360	205	280	220	191	265	371	570	697	469	488	545	413	14,7	-24,2
Caña de Azúcar	157 869	122 751	135 833	137 733	123 719	155 822	155 620	156 436	89 560	73 039	70 669	71 195	51 747	-67,2	-27,3

FUENTE : Dirección del Ministerio de Agricultura de Lambayeque

ELABORACIÓN: Sección Estudios Económicos BCR - Sucursal Piura

**LAMBAYEQUE: COSECHAS**  
(Has)

CULTIVOS	2004								2005					VAR%	
	MAY	JUN	JUL	AGO	SET	OCT	NOV	DIC	ENE	FEB	MAR	ABR	MAY	MAY05/ MAY04	MAY05/ ABR05
Arroz	795	4 540	4 561	500	0	0	10	260	2 667	496	10	90	1 192	49,9	1 224,4
Frijol Caupi	170	332	1 028	486	715	419	165	258	185	72	107	409	574	237,6	40,3
Maíz Amarillo Duro	1 078	993	268	617	2 895	1 389	1 415	878	626	388	461	822	999	-7,3	21,5
Maíz Amiláceo	53	100	171	159	163	161	70	159	114	202	171	215	221	317,0	2,8
Maíz Choclo	148	167	225	230	248	46	161	94	187	140	188	250	234	58,1	-6,4
Papa	25	28	100	30	50	105	25	0	40	10	20	50	29	16,0	-42,0
Trigo	0	0	220	30	350	50	0	0	0	0	0	0	0	n.d	n:d
Caña de Azúcar	2 683	1 831	2 354	1 687	1 564	2 206	2 267	2 369	1 579	1 099	1 179	1 295	697	-74,0	-46,2
<b>TOTAL</b>	<b>4 952</b>	<b>7 991</b>	<b>8 927</b>	<b>3 739</b>	<b>5 985</b>	<b>4 376</b>	<b>4 113</b>	<b>4 018</b>	<b>5 398</b>	<b>2 407</b>	<b>2 136</b>	<b>3 131</b>	<b>3 946</b>	<b>-20,3</b>	<b>26,0</b>

FUENTE : Dirección del Ministerio de Agricultura Lambayeque

ELABORACIÓN: Sección Estudios Económicos BCR - Sucursal Piura

**LAMBAYEQUE: AREA SEMBRADA**  
(Has)

CULTIVOS	2004								2005					CAMPAÑA: AGO-MAY			VAR%	
	MAY	JUN	JUL	AGO	SET	OCT	NOV	DIC	ENE	FEB	MAR	ABR	MAY	2003-2004	2004-2005	VAR%	MAY05/ MAY04	MAY05/ ABR05
Algodón	0	0	0	0	0	0	49	5 187	3 201	326	245	1	8	2 245	9 822	337,5	n.d	700,0
Arroz	0	0	10	2 382	1 019	24	8	105	4 216	23 311	10 712	0	0	14 410	41 792	190,0	n:d	n.d
Frijol Caupi	279	722	464	364	13	178	114	144	712	249	975	737	283	3 645	3 895	6,9	1,4	-61,6
Maíz Amarillo Duro	1 682	1 685	1 192	702	300	448	556	1 203	1 485	1 838	3 465	4 468	1 486	9 960	16 095	61,6	-11,7	-66,7
Maíz Amiláceo	184	0	345	424	68	42	0	589	255	297	376	296	103	2 043	2 450	19,9	-44,0	-65,2
<b>TOTAL</b>	<b>2 145</b>	<b>2 407</b>	<b>2 011</b>	<b>3 872</b>	<b>1 400</b>	<b>692</b>	<b>727</b>	<b>7 228</b>	<b>9 869</b>	<b>26 021</b>	<b>15 773</b>	<b>5 502</b>	<b>1 880</b>	<b>32 303</b>	<b>74 054</b>	<b>129,2</b>	<b>-12,4</b>	<b>-65,8</b>

FUENTE : Dirección del Ministerio de Agricultura Lambayeque

ELABORACIÓN: Sección Estudios Económicos BCR - Sucursal Piura

**LAMBAYEQUE: RENDIMIENTO**  
(Kg/Ha)

CULTIVOS	2004								2005					VAR %	
	MAY	JUN	JUL	AGO	SET	OCT	NOV	DIC	ENE	FEB	MAR	ABR	MAY	MAY05/ MAY05	MAY05/ ABR05
Arroz	8 122	7 160	4 691	2 612	n.d	n.d	6 100	9 019 #	8 298	9 083	6 900	9 100	7 736	- 4,8	- 15,0
Frijol Caupi	841	928	967	1 066	1 144	1 155	1 182	926	941	1 000	991	1 137	1 054	25,3	- 7,3
Maíz Amarillo Du	5 181	4 196	1 183	4 765	5 326	4 543	4 987	4 690	4 762	5 655	5 195	5 684	5 501	6,2	- 3,2
Maíz Amiláceo	1 434	1 950	8 333	1 981	2 067	2 118	1 771	1 541	1 596	1 629	1 602	1 512	1 570	9,5	3,9
Maíz Choclo	6 351	7 437	8 111	7 887	7 661	2 118	7 081	10 266	8 364	9 279	9 122	8 928	7 799	22,8	- 12,6
Papa	8 800	9 000	8 200	10 000	7 000	7 000	7 000	n.d	8 700	8 000	6 000	6 500	20 276	130,4	211,9
Trigo	n.d	n.d	1 300	1 000	1 329	1 100	n.d	n.d	n.d	n.d	n.d	n.d	n.d	n.d	n.d
Caña de Azúcar	62 350	67 040	57 703	81 644	79 104	70 636	68 646	72 635	56 719	66 460	59 940	54 977	74 242	19,1	35,0

ELABORACIÓN: Sección Estudios Económicos BCR - Sucurs



**LAMBAYEQUE: EXTRACCIÓN DE RECURSOS HIDROBIOLÓGICOS  
(TM)**

PRODUCTOS	2004								2005					VAR%	
	MAY	JUN	JUL	AGO	SET	OCT	NOV	DIC	ENE	FEB	MAR	ABR	MAY	MAY05/ MAY04	MAY05/ ABR05
Bonito	0	0	0	0	0	0	0	0	0	0	0	0	36	n.d	n.d
Bagre	6	3	4	3	3	3	6	0	0	6	9	6	7	16,67	25,1
Caballa	26	3	14	31	9	387	22	54	4	55	19	16	54	107,69	248,4
Cabrilla	7	3	1	1	0	0	0	0	0	0	0	0	0	-100,00	-100,0
Cachema	11	12	4	7	30	48	16	16	5	9	10	16	10	-9,09	-37,5
Cojinova	0	0	0	0	0	0	0	0	0	0	0	0	0	n.d	n.d
Jurel	32	1	4	36	25	190	25,2	30	0	6	4	3	4	-87,50	15,9
Lenguado	1	1	1	1	1	1	0	0	0	1	1	0	0	-100,00	-100,0
Lisa	1	0	0	0	8	11	1	150	31	34	123	31	0	-100,00	-100,0
Lorna	38	15	59	23	5	11	2	0	24	8	23	0	0	-100,00	-100,0
Raya	12	3	16	6	7	2	5	29	22	8	13	9	4	-66,67	-54,3
Suco	7	3	1	7	9	32	29	50	42	59	36	3	2	-71,43	-42,6
Tollo	10	7	2	13	14	36	25	25	39	48	33	15	38	280,00	158,9
Otros	34	25	21	52	126	41	32	191	49	113	204	24	33	-2,94	38,7
<b>TOTAL</b>	<b>185</b>	<b>76</b>	<b>127</b>	<b>180</b>	<b>238</b>	<b>763</b>	<b>157</b>	<b>544</b>	<b>216</b>	<b>340</b>	<b>467</b>	<b>117</b>	<b>188</b>	<b>1,62</b>	<b>60,2</b>

FUENTE : Dirección del Ministerio de Pesquería Lambayeque

ELABORACIÓN: Sección Estudios Económicos BCR - Sucursal Piura

## LAMBAYEQUE: PRODUCCIÓN INDUSTRIAL (TM)

PRODUCTOS	2004								2005					VAR%	
	MAY	JUN	JUL	AGO	SET	OCT	NOV	DIC	ENE	FEB	MAR	ABR	MAY	ABR05/ ABR04	ABR05/ MAR05
CERVEZA	216	256	223	148	218	103	183	456	122	170	181	132	213	-1,4	61,2
CAFÉ SOLUBLE	74	47	48	38	35	33	41	23	14	22	43	44	41	-44,6	-6,4
AZÚCAR	14 838	11 614	13 217	14320	11834	16303	17 069	16 986	8 748	6 809	6 145	6 469	5 252	-64,6	-18,8
FIDEOS	430	273	367	289	161	0	259	296	191	401	343	266	491	14,2	84,8
HARINA DE TRIGO	196	23	117	0	61	0	222	62	118	90	307	0	511	160,4	n.d
SUBPRODUCTOS DE TRIGO	60	6	33	0	3	0	68	19	36	26	89	0	148	145,7	n.d
CASCARA DE LIMÓN DESHID.	139	122	77	30	22	12	10	67	166	268	184	178	155	11,6	-13,1
ACEITE ESENCIAL DE LIMÓN	10	9	6	3	2	1	1	6	12	19	14	13	12	15,3	-10,9
ALCOHOL ETÍLICO	439	470	437	462	212	283	514	705	137	392	447	351	278	-36,7	-20,7
ARROZ ENVASADO	255	264	297	453	194	479	438	675	416	298	251	76	184	-27,8	141,1

nd : No disponible

FUENTE : Empresas Industriales de Lambayeque

ELABORACIÓN: Sección Estudios Económicos BCR - Sucursal Piura

**LAMBAYEQUE: DEPÓSITOS Y OBLIGACIONES**  
(Miles de Nuevos Soles)

SISTEMA FINANCIERO	2005													VAR%	
	MAY	JUN	JUL	AGO	SET	OCT	NOV	DIC	ENE	FEB	MAR	ABR	MAY	MAY05/ MAY04	MAY05/ ABR05
<b>I. SISTEMA BANCARIO</b>	<b>393 058</b>	<b>390 056</b>	<b>392 632</b>	<b>393 731</b>	<b>390 013</b>	<b>388 148</b>	<b>395 915</b>	<b>422 416</b>	<b>412 027</b>	<b>414 291</b>	<b>410 584</b>	<b>418 533</b>	<b>431 150</b>	<b>9,7</b>	<b>3,0</b>
<b>BANCA MÚLTIPLE</b>	<b>386 601</b>	<b>383 757</b>	<b>386 333</b>	<b>387 675</b>	<b>384 052</b>	<b>382 511</b>	<b>390 363</b>	<b>416 838</b>	<b>406 249</b>	<b>408 783</b>	<b>405 484</b>	<b>413 301</b>	<b>425 976</b>	<b>10,2</b>	<b>3,1</b>
CRÉDITO	162 515	162 481	160 694	158 801	153 804	153 624	157 301	167 335	157 693	155 764	156 193	161 509	172 959	6,4	7,1
INTERBANK	74 262	74 554	74 584	75 301	75 974	76 789	78 454	82 805	81 986	84 213	83 907	85 475	87 267	17,5	2,1
WIESE	62 283	57 602	60 605	60 926	61 310	63 195	61 958	64 022	65 398	67 769	64 015	61 438	60 240	-3,3	-2,0
CONTINENTAL	72 686	72 796	72 712	74 999	74 352	72 540	77 453	86 094	83 810	83 732	83 145	86 461	86 121	18,5	-0,4
FINANCIERO	14 855	16 323	17 738	17 647	18 612	16 362	15 197	16 582	17 362	17 306	18 224	18 419	19 389	30,5	5,3
<b>BANCA DE CONSUMO</b>	<b>6 457</b>	<b>6 299</b>	<b>6 299</b>	<b>6 056</b>	<b>5 961</b>	<b>5 637</b>	<b>5 552</b>	<b>5 578</b>	<b>5 778</b>	<b>5 508</b>	<b>5 100</b>	<b>5 232</b>	<b>5 174 #</b>	<b>-19,9</b>	<b>-1,1</b>
DEL TRABAJO	6 457	6 299	6 299	6 056	5 961	5 637	5 552	5 578	5 778	5 508	5 100	5 232	5 147	-20,3	-1,6
<b>II. SISTEMA NO BANCARIO</b>	<b>66 237</b>	<b>67 180</b>	<b>69 564</b>	<b>71 243</b>	<b>74 756</b>	<b>76 372</b>	<b>79 082</b>	<b>83 872</b>	<b>84 273</b>	<b>86 234</b>	<b>90 698</b>	<b>93 505</b>	<b>97 474</b>	<b>47,2</b>	<b>4,2</b>
C.R. CRUZ DE CHALPÓN	18 883	18 991	19 266	19 494	19 456	19 724	19 898	21 357	21 840	21 718	21 526	21 735	21 826	15,6	0,4
CMAC PIURA	35 228	36 455	38 615	39 460	41 685	42 047	42 323	44 304	44 714	46 116	49 465	49 701	52 097	47,9	4,8
CMAC SULLANA	0	0	280	529	651	1 360	2 754	4 174	3 608	3 721	4 633	6 264	7 114	n.d	13,6
CMAC TRUJILLO	12 127	11 735	11 402	11 759	12 964	13 242	14 107	14 038	14 111	14 679	15 074	15 805	16 437	35,5	4,0
<b>SISTEMA FINANCIERO</b>	<b>459 295</b>	<b>457 236</b>	<b>462 195</b>	<b>464 974</b>	<b>464 769</b>	<b>464 520</b>	<b>474 997</b>	<b>506 288</b>	<b>496 300</b>	<b>500 525</b>	<b>501 282</b>	<b>512 038</b>	<b>528 623</b>	<b>15,1</b>	<b>3,2</b>
M/N	174 569	174 989	177 331	181 388	189 605	193 468	202 500	227 443	226 777	231 405	235 098	241 506	245 680	40,7	1,7
M/E	284 726	282 248	284 864	283 586	275 164	271 052	272 497	278 845	269 523	269 120	266 184	270 532	282 943	-0,6	4,6

FUENTE : Entidades Financieras de la Región

ELABORACIÓN: Sección Estudios Económicos BCR - Sucursal Piura

**LAMBAYEQUE: SALDO DE COLOCACIONES**  
(Miles de Nuevos Soles)

SISTEMA FINANCIERO	2004								2005					VAR%	
	MAY	JUN	JUL	AGO	SET	OCT	NOV	DIC	ENE	FEB	MAR	ABR	MAY	MAY05/ MAY04	MAY05/ ABR05
<b>I. SISTEMA BANCARIO</b>	<b>482 978</b>	<b>481 993</b>	<b>479 683</b>	<b>489 703</b>	<b>499 485</b>	<b>440 470</b>	<b>470 111</b>	<b>449 274 #</b>	<b>446 294</b>	<b>444 334</b>	<b>448 361</b>	<b>488 039</b>	<b>496 875</b>	<b>2,9</b>	<b>8,8</b>
<b>BANCA MÚLTIPLE</b>	<b>444 977</b>	<b>443 799</b>	<b>441 489</b>	<b>451 032</b>	<b>448 974</b>	<b>398 711</b>	<b>426 781</b>	<b>404 387</b>	<b>401 344</b>	<b>398 498</b>	<b>401 342</b>	<b>440 220</b>	<b>448 068</b>	<b>0,7</b>	<b>1,8</b>
CRÉDITO	60 838	53 900	52 436	59 539	55 772	58 889	55 250	52 235	50 538	44 256	43 198	64 418	60 739	-0,2	-5,7
INTERBANK	93 850	93 903	93 350	97 921	99 847	95 702	90 724	89 949	88 769	86 561	86 106	91 363	98 912	5,4	8,3
WIESE	154 123	157 143	157 172	156 782	155 480	107 542	150 347	132 193	131 395	133 211	136 317	147 178	150 305	-2,5	2,1
CONTINENTAL	57 751	59 145	58 113	58 644	59 595	60 406	61 146	63 764	64 394	66 767	66 975	68 431	69 677	20,7	1,8
FINANCIERO	78 415	79 707	80 418	78 146	78 281	76 172	69 314	66 246	66 248	67 702	68 746	68 830	68 435	-12,7	-0,6
<b>BANCA DE CONSUMO</b>	<b>38 001</b>	<b>38 194</b>	<b>38 194</b>	<b>38 671</b>	<b>50 511</b>	<b>41 759</b>	<b>43 330</b>	<b>44 887</b>	<b>44 950</b>	<b>45 836</b>	<b>47 019</b>	<b>47 819</b>	<b>48 807 0</b>	<b>28,4</b>	<b>2,1</b>
DEL TRABAJO	38 001	38 194	38 194	38 671	50 511	41 759	43 330	44 887	44 950	45 836	47 019	47 819	48 807	28,4	2,1
<b>II. SISTEMA NO BANCARIO</b>	<b>158 151</b>	<b>159 469</b>	<b>160 596</b>	<b>161 053</b>	<b>163 829</b>	<b>165 686</b>	<b>165 638</b>	<b>169 674</b>	<b>168 108</b>	<b>169 731</b>	<b>172 434</b>	<b>176 104</b>	<b>175 018</b>	<b>10,7</b>	<b>-0,6</b>
CRAC CRUZ DE CHALPON	20 895	21 251	21 816	22 172	23 005	23 121	23 105	23 192	23 485	23 796	23 834	23 199	22 335	6,9	-3,7
CMAC PIURA	91 144	91 363	90 724	88 089	86 925	85 923	84 117	85 063	82 794	83 046	84 495	85 682	85 986	-5,7	0,4
CMAC SULLANA	0	0	1 381	2 925	3 875	4 847	5 301	7 476	7 612	7 895	8 474	10 526	10 650	n.d	1,2
CMAC TRUJILLO	46 111	46 855	46 675	47 868	50 025	51 796	53 115	53 943	54 217	54 994	55 631	56 697	56 047	21,5	-1,1
<b>SISTEMA FINANCIERO</b>	<b>641 129</b>	<b>641 461</b>	<b>640 279</b>	<b>650 757</b>	<b>663 315</b>	<b>606 156</b>	<b>635 749</b>	<b>618 948</b>	<b>614 402</b>	<b>614 065</b>	<b>620 795</b>	<b>664 143</b>	<b>671 894</b>	<b>4,8</b>	<b>1,2</b>
M/N	300 939	300 771	302 787	304 440	318 902	312 862	308 002	313 907	314 575	318 199	321 055	326 898	329 447	9,5	0,8
M/E	340 189	340 690	337 492	346 316	344 413	293 294	327 747	305 042	299 827	295 866	299 740	337 245	342 447	0,7	1,5

FUENTE : Entidades Financieras de la Región

ELABORACIÓN: Sección Estudios Económicos BCR - Sucursal Piura

**LAMBAYEQUE: CARTERA MOROSA**  
(% Colocaciones Brutas)

ENTIDADES	2004								2005					VAR%	
	MAY	JUN	JUL	AGO	SET	OCT	NOV	DIC	ENE	FEB	MAR	ABR	MAY	MAY05/ MAY04	MAY05/ ABR05
<b>I. SISTEMA BANCARIO</b>	<b>12,20</b>	<b>12,13</b>	<b>13,12</b>	<b>13,02</b>	<b>12,75</b>	<b>7,67</b>	<b>15,19</b>	<b>14,63</b>	<b>14,94</b>	<b>14,67</b>	<b>14,68</b>	<b>12,97</b>	<b>12,86</b>	<b>5,4</b>	<b>-0,8</b>
<b>BANCA MÚLTIPLE</b>	<b>12,40</b>	<b>12,23</b>	<b>13,31</b>	<b>13,04</b>	<b>13,00</b>	<b>8,43</b>	<b>15,28</b>	<b>14,65</b>	<b>14,93</b>	<b>14,62</b>	<b>14,64</b>	<b>12,74</b>	<b>12,62</b>	<b>1,8</b>	<b>-1,0</b>
CREDITO	17,07	18,36	20,87	18,97	19,41	21,06	22,38	22,47	29,10	26,72	28,51	15,88	16,71	-2,1	5,2
INTERBANK	14,34	14,22	14,08	13,05	12,61	13,05	13,73	14,05	14,16	14,32	14,50	13,35	12,41	-13,5	-7,0
WIESE	42,73	18,79	21,00	21,10	21,42	6,66	25,83	25,23	23,61	24,15	23,69	21,51	21,37	-50,0	-0,6
CONTINENTAL	3,81	2,56	2,88	2,84	2,79	2,58	2,59	2,37	2,50	2,83	2,48	2,96	2,90	-24,0	-2,1
<b>BANCA DE CONSUMO</b>	<b>9,91</b>	<b>10,94</b>	<b>10,94</b>	<b>12,75</b>	<b>10,55</b>	<b>0,42</b>	<b>14,24</b>	<b>14,51</b>	<b>15,00</b>	<b>15,10</b>	<b>15,04</b>	<b>15,04</b>	<b>15,04</b>	<b>51,8</b>	<b>0,0</b>
DEL TRABAJO	9,91	10,94	10,94	12,75	10,55	0,42	14,24	14,51	15,00	15,10	15,04	15,04	15,04	51,8	0,0
<b>II. SISTEMA NO BANCARIO</b>	<b>8,57</b>	<b>8,69</b>	<b>8,93</b>	<b>8,39</b>	<b>6,69</b>	<b>8,32</b>	<b>6,86</b>	<b>7,21</b>	<b>7,82</b>	<b>7,83</b>	<b>8,12</b>	<b>7,92</b>	<b>7,84</b>	<b>-8,5</b>	<b>-1,1</b>
C.R. CRUZ DE CHALPON	15,82	14,57	14,39	15,22	15,18	14,64	15,08	14,24	15,03	15,49	15,34	15,61	15,89	0,4	1,8
CMAC PIURA	9,13	9,61	10,09	8,92	8,58	9,25	7,42	8,53	9,07	8,47	9,33	9,03	8,74	-4,3	-3,2
CMAC SULLANA	0,00	0,00	0,00	0,00	0,31	1,76	2,98	2,40	3,92	5,08	5,29	5,62	5,81	n.d	3,4
CMAC TRUJILLO	4,17	4,22	4,37	4,76	4,76	0,05	2,78	2,76	3,34	3,95	3,63	3,54	3,63	-12,9	2,6
<b>SISTEMA FINANCIERO</b>	<b>11,31</b>	<b>11,27</b>	<b>12,07</b>	<b>11,87</b>	<b>11,26</b>	<b>7,85</b>	<b>13,02</b>	<b>12,60</b>	<b>12,99</b>	<b>12,78</b>	<b>12,86</b>	<b>11,63</b>	<b>11,55</b>	<b>2,2</b>	<b>-0,7</b>

FUENTE : Entidades Financieras de la Región

ELABORACIÓN: Sección Estudios Económicos BCR - Sucursal Piura

**LAMBAYEQUE: RECAUDACIÓN TRIBUTARIA**  
(Miles de Nuevos Soles)

CONCEPTO	2 004								2 005					VAR%		ENERO - MAYO		
	MAY	JUN	JUL	AGO	SET	OCT	NOV	DIC	ENE	FEB	MAR	ABR	MAY	MAY05/ MAY04	MAY05/ ABR05	2004	2005	VAR %
IGV	5 488	6 492	5 103	4 951	4 956	4 278	5 477	5 533	5 586	5 766	4 694	4 948	6 601	20,3	33,4	27 162	27 594	1,6
ISC	62	78	44	84	48	30	52	47	131	40	65	51	94	52,6	84,4	222	381	71,6
Renta	4 483	4 041	3 732	4 156	4 057	4 301	4 038	4 374	5 190	4 435	5 902	10 271	5 405	20,6	-47,4	22 517	31 202	38,6
RUS	269	272	270	260	268	264	270	274	268	282	273	265	269	-0,2	1,6	1 404	1 357	-3,3
IES, ESSALUD, OI	5 658	6 147	6 095	8 124	6 481	5 788	5 732	6 933	7 493	5 090	6 684	4 983	5 165	-8,7	3,7	29 714	29 414	-1,0
Otros	753	929	761	977	865	786	895	1 057	915	979	1 176	1 129	1 101	46,1	-2,5	3 530	5 300	50,1
<b>TOTAL</b>	<b>16 714</b>	<b>17 958</b>	<b>16 004</b>	<b>18 552</b>	<b>16 676</b>	<b>15 446</b>	<b>16 462</b>	<b>18 218</b>	<b>19 582</b>	<b>16 591</b>	<b>18 795</b>	<b>21 647</b>	<b>18 635</b>	<b>11,5</b>	<b>-13,9</b>	<b>84 549</b>	<b>95 248</b>	<b>12,7</b>

FUENTE : SUNAT

ELABORACION: Sección de Estudios Económicos del BCRP - Sucursal Piura