

BANCO CENTRAL DE RESERVA DEL PERÚ
SUCURSAL PIURA



SÍNTESIS LAMBAYEQUE
MARZO 2005



SECCIÓN ESTUDIOS ECONÓMICOS

ÍNDICE

	Pág.
INTRODUCCIÓN.....	3
I. INFLACIÓN.....	4
II. PRODUCCIÓN.....	5
2.1. PRODUCCIÓN AGROPECUARIA	5
2.2. PRODUCCIÓN PESQUERA	10
2.3. PRODUCCIÓN MANUFACTURERA	11
2.4. SECTOR CONSTRUCCIÓN	12
III. EMPLEO	12
IV. MONEDA Y BANCA	14
3.1. DEPÓSITOS Y OBLIGACIONES	14
3.2. COLOCACIONES	16
V. SECTOR FISCAL.....	18
4.1 INGRESOS FISCALES	18
4.2. OPERACIONES DEL GOBIERNO REGIONAL.....	19

INTRODUCCIÓN

En marzo, el **Índice de Precios al Consumidor** creció 0,32 por ciento, principalmente por el aumento en los precios promedio de los grupos Alimentos y bebidas y Vivienda, combustible y electricidad. La inflación anualizada registró un incremento de 3,72 por ciento.

En marzo, la **producción de bienes** en la región Lambayeque cayó 24 por ciento. Ello se asoció al desempeño negativo que se observó en los sectores agropecuario y manufacturero, no contrarrestado con el aumento en pesca y construcción.

La **producción agropecuaria** disminuyó 19 por ciento respecto a igual mes del 2004, por la contracción del subsector agrícola no contrarrestada por el crecimiento del subsector pecuario. En el primer trimestre, la caída fue de 12 por ciento.

La **pesca** creció 39 por ciento con relación a igual mes del 2004, principalmente por el mayor desembarque de lisa que compensó la disminución en suco, jurel, cachema y caballa.

La **actividad industrial** mensual se contrajo 45 por ciento respecto a marzo del año anterior, siendo la principal explicación de ello la crisis de la industria azucarera. De otro lado, la producción del primer trimestre disminuyó 36 por ciento.

El **sector construcción** creció 1,7 por ciento comparado con marzo del año precedente. En los 3 primeros meses, registró una contracción de 22 por ciento con relación a análogo período del 2004.

El **empleo urbano**, en la empresa privada de 10 a más trabajadores, aumentó 2,5 por ciento respecto a marzo del 2004. En el lapso enero-marzo, el empleo creció 1,2 por ciento.

En el **sector financiero**, el saldo de los **depósitos** ascendió a S/. 501,3 millones, creciendo 9,6 por ciento respecto a marzo del 2004. El saldo de las **colocaciones** se situó en S/. 620,8 millones, con un incremento de 3,4 por ciento con relación al observado hace un año.

La **recaudación tributaria** mensual alcanzó los S/. 18,8 millones, con un incremento de 12,4 por ciento con relación a similar período del año pasado. Ello se explicó por mayores captaciones del Impuesto a la Renta, rubro IES y Otras contribuciones sociales y de otros Impuestos. En contraste, el Impuesto General a las Ventas cayó 2,5 por ciento.

I. INFLACIÓN

El **Índice de Precios al Consumidor** de la ciudad de Chiclayo creció 0,32 por ciento respecto al mes precedente, principalmente por el aumento en los precios promedio de los grupos Alimentos y bebidas (0,92 por ciento) y Vivienda, combustible y electricidad (0,84 por ciento).

La variación acumulada entre diciembre y marzo fue 0,28 por ciento, en tanto que la inflación anualizada fue 3,72 por ciento.

VARIACIÓN POR GRUPOS DE CONSUMO

GRUPOS DE CONSUMO	PONDERACIÓN	VARIACIÓN %		
		MAR05/ FEB05	DIC04/ MAR05	MAR05/ MAR04
ÍNDICE GENERAL	100.00	0.32	0.28	3.72
1. Alimentos y Bebidas	50.214	0.92	1.10	3.62
2. Vestido y Calzado	7.342	-1.40	-0.90	1.18
3. Alquiler de Viv. Comb.y E	13.659	0.84	0.46	7.50
4. Muebles y Enseres	4.758	-0.69	-0.97	0.45
5. Cuid. y Conserv. de Salud	2.494	-0.99	-0.54	1.43
6. Transportes y Comunicar	9.354	-0.41	-1.11	8.03
7. Enseñanza y Cultura	5.552	-0.80	-0.80	-1.23
8. Otros Bienes y Servicios	6.627	-0.16	-0.06	-0.58

FUENTE : INEI

ELABORACIÓN: Sección Estudios Económicos BCRP-Sucursal Piura

INFLACIÓN

Evolución Porcentual Anual

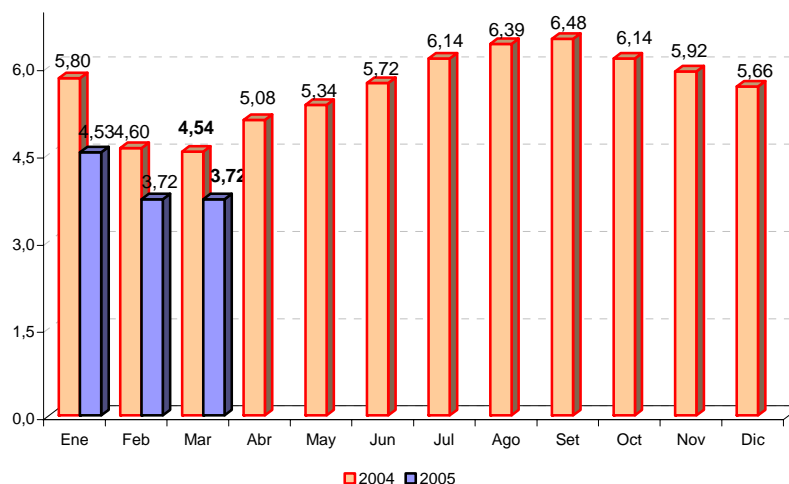

II. PRODUCCIÓN

En marzo, la producción de bienes en Lambayeque disminuyó 24,3 por ciento. Ello se asoció al desempeño negativo que se observó en los sectores agropecuario y manufacturero, no contrarrestado con el aumento en pesca y construcción. En el primer trimestre, la producción cayó 25 por ciento.

INDICADOR DE PRODUCCIÓN

(variación porcentual)*

Sectores	Marzo	Enero - Marzo
Agropecuario	-18,8	-11,8
Pesca	39,1	-51,3
Manufactura	-45,0	-35,9
Construcción	1,7	-22,0
TOTAL	-24,3	-25,1

*Del valor bruto de la producción

2.1. Producción agropecuaria

En marzo, la **producción agropecuaria** cayó 19 por ciento respecto a igual mes del 2004, por la contracción del subsector agrícola (-30 por ciento) no compensada por el crecimiento del pecuario (2,4 por ciento). En el primer trimestre, la disminución fue de 11,8 por ciento debido a la evolución negativa de ambos subsectores (-15,7 y -3,1 por ciento, respectivamente).

PRODUCCION AGROPECUARIA

(Variación Porcentual) *

Sector	Marzo	Ene-Mar
Agropecuario	-18,8	-11,8
Agrícola	-30,5	-15,7
Pecuario	2,4	-3,1

* Del valor bruto de la producción

FUENTE : Dirección Regional Agraria - Lambayeque

ELABORACIÓN : Sección Estudios Económicos, BCRP -Suc. Piura

PRODUCCIÓN AGROPECUARIA

Variación Porcentual Anual

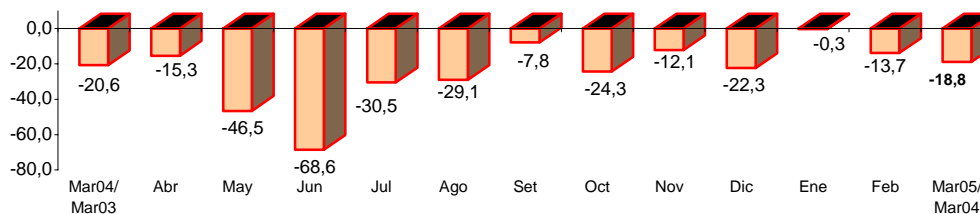

FUENTE : Dirección de Agricultura - Región Lambayeque

ELABORACIÓN: Sección Estudios Económicos BCR - Sucursal Piura.

En el **mes**, el comportamiento desfavorable del subsector agrícola fue determinado principalmente por la menor producción de caña de azúcar y mango, que contrarrestó el incremento en limón, maíz amarillo duro, maíz amiláceo y frijol caupi.

Con relación al **mango**, se registró una contracción de 49 por ciento.

La producción de **maíz amarillo duro** se duplicó debido a la mayor área cosechada (88 por ciento) y a cierta mejoría en el rendimiento. En **maíz amiláceo** el incremento fue de 230 por ciento, sustentado en la ampliación de la superficie cosechada (338 por ciento).

En **limón** se pasó de 2 660 T.M a 3 214 T.M., con un crecimiento de 21 por ciento.

PRODUCCIÓN AGRÍCOLA

(TM)

CULTIVOS	2004		2005		VAR %		ENERO - MARZO		
	MARZO	FEBRERO	MARZO	MAR05/ FEB05	MAR05/ MAR04	2004	2005	VAR %	
Algodón	0	0	0	n.d.	n.d.	0	0	n.d.	
Arroz	0	4 505	69	-98,5	n.d.	21 885	26 704	22,0	
Frijol Caupi	29	72	106	47,2	265,5	609	352	-42,2	
Limón	2 660	4 701	3 214	-31,6	20,8	9 818	13 104	33,5	
Maíz Amiláceo	83	329	274	-16,7	230,1	103	785	662,1	
Maíz Amarillo Duro	1 196	2 194	2 395	9,2	100,3	7 520	7 570	0,7	
Maíz choclo	1 872	1 299	1 715	32,0	-8,4	4 055	4 578	12,9	
Papa	240	80	120	50,0	-50,0	920	548	-40,4	
Trigo	0	0	0	n.d.	n.d.	1	0	-100,0	
Mango	4 141	14 469	2 097	-85,5	-49,4	31 110	22 168	-28,7	
Maracuyá	645	469	488	4,1	-24,3	2 438	1 654	-32,2	
Caña de azúcar	156 298	73 039	70 669	-3,2	-54,8	386 292	233 268	-39,6	

FUENTE : Ministerio de Agricultura - Región Lambayeque

ELABORACIÓN: Sección Estudios Económicos BCR - Sucursal Piura.

COSECHAS DE CULTIVOS TRANSITORIOS

(Has)

CULTIVOS	2004		2005		VAR %		ENERO - MARZO		
	MARZO	FEBRERO	MARZO	MAR05/ FEB05	MAR05/ MAR04	2004	2005	VAR %	
Algodón	0	0	0	n.d.	n.d.	0	0	n.d.	
Arroz	0	496	10	-98,0	n.d.	2 994	3 173	6,0	
Frijol Caupi	26	72	107	48,6	311,5	476	364	-23,5	
Maíz Amarillo Duro	245	388	461	18,8	88,2	1 632	1 475	-9,6	
Maíz Amiláceo	39	202	171	-15,3	338,5	49	487	893,9	
Maíz Choclo	234	140	188	34,3	-19,7	458	515	12,4	
Papa	30	10	20	100,0	-33,3	114	70	-38,6	
Trigo	0	0	0	n.d.	n.d.	1	0	-100,0	
Caña de Azúcar	2 022	1 099	1 174	6,8	-41,9	5 708	3 852	-32,5	
TOTAL	2 596	2 407	2 131	-11,5	-17,9	11 432	9 936	-13,1	

FUENTE : Ministerio de Agricultura - Región Lambayeque.

ELABORACIÓN: Sección Estudios Económicos BCR - Sucursal Piura

PRODUCCION AGRICOLA DE PRINCIPALES CULTIVOS, 2005
Participación Porcentual

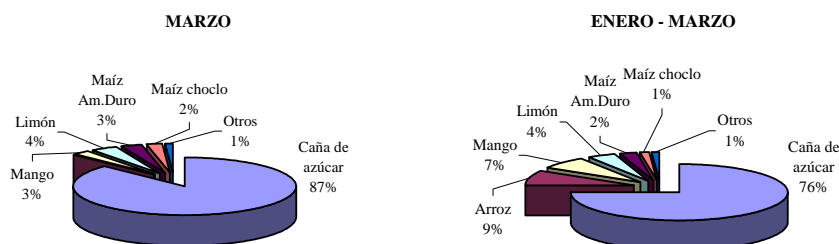

La **caña de azúcar** fue el cultivo de mayor relevancia en la región, con el 76 por ciento de lo producido en el primer trimestre, pese a que, debido a secuelas de la sequía, los niveles de producción en marzo fueron inferiores a los registrados en similar período del 2004: 70 670 TM frente a 156 298 TM, por la menor superficie cosechada (1 179 Has frente a 2 022 Has) y rendimientos sumamente deprimidos (60 TM/Ha versus 77 TM/Ha).

Las perspectivas apuntan a que se mantenga este comportamiento negativo por lo menos hasta junio, dado que las áreas en producción y en crecimiento afrontan los efectos irreversibles de un riego insuficiente. Las empresas azucareras continuaron las labores de campo para evitar la propagación de la enfermedad "carbón de la caña de azúcar", cuya incidencia es todavía pequeña.

PRODUCCIÓN DE CAÑA DE AZÚCAR POR EMPRESAS
(TM)

EMPRESAS	2004		2005		VAR %		ENERO - MARZO		
	MARZO	FEBRERO	MARZO	MAR05/ FEB05	MAR05/ MAR04	2004	2005	VAR %	
POMALCA	23 389	19 749	3 893	-80,3	-83,4	80 317	31 167	-61,2	
TUMÁN	95 387	53 291	66 777	25,3	-30,0	268 453	188 455	-29,8	
PUCALÁ	37 522	0	0	n.d.	-100,0	37 522	13 647	-63,6	
CAYALTI	0	0	0	n.d.	n.d.	0	0	n.d.	
TOTAL	156 298	73 040	70 670	-3,2	-54,8	386 292	233 270	-39,6	

Fuente : Ministerio de Agricultura - Región Lambayeque.

Elaboración : Sección Estudios Económicos BCR - Sucursal Piura.

SUPERFICIE COSECHADA DE CAÑA DE AZUCAR POR EMPRESAS
(Has.)

CULTIVOS	2004		2005		VAR %		ENERO- MARZO		
	MARZO	FEBRERO	MARZO	MAR05/ FEB05	MAR05/ MAR04	2004	2005	VAR %	
Pomalca	521	450	82	-81,8	-84,3	2 032	852	-58,1	
Tumán	792	649	1.097	68,9	38,5	2 967	2 731	-7,9	
Pucalá	709	0	0	n.d.	-100,0	709	274	-61,4	
Cayalti	0	0	0	n.d.	n.d.	0	0	n.d.	
TOTAL	2 022	1 099	1 179	7,3	-41,7	5 708	3 857	-32,4	

FUENTE : Ministerio de Agricultura - Región Lambayeque.

ELABORACIÓN: Sección Estudios Económicos BCR - Sucursal Piura.

Las **siembras** de los principales cultivos transitorios llegaron a 15 773 Has, lo que significó un incremento de 221 por ciento respecto a marzo del 2004, debido a la disponibilidad de recurso hídrico en el reservorio de Tinajones, a diferencia de la campaña anterior afectada por la sequía.

La mayor superficie instalada se dio en los valles de Chancay-Lambayeque, Zaña y La Leche (91 por ciento del total), casi como en un año normal. En los valles de Olmos y Motupe, así como en los distritos de Salas, Incahuasi y Cañaris las siembras fueron restringidas, por la escasez de recurso hídrico y por los efectos adversos de las heladas en el caso de los 2 últimos distritos.

SIEMBRAS DE PRINCIPALES CULTIVOS

(HAS)

CULTIVOS	2004		2005		VAR %		CAMPAÑA : AGOSTO - MARZO		
	MARZO	FEBRERO	MARZO	MAR05/ FEB05	MAR05/ MAR04	2003-2004	2004-2005	VAR %	
Algodón	123	326	245	-24,8	99,2	2 245	9 008	301,2	
Arroz	4 049	23 311	10 712	-54,0	164,6	14 410	41 777	189,9	
Frijol Caupi	226	249	975	291,6	331,4	1 766	2 749	55,7	
Maíz Amarillo I	325	1 838	3 465	88,5	966,2	5 918	9 997	68,9	
Maíz Amiláceo	190	297	376	26,6	97,9	1 491	2 051	37,6	
TOTAL	4 913	26 021	15 773	-39,4	221,0	25 830	65 582	153,9	

FUENTE : Ministerio de Agricultura - Región Lambayeque.

ELABORACIÓN: Sección Estudios Económicos BCR - Sucursal Piura.

Del mencionado total, 10 712 Has fueron de **arroz** y 3 465 Has de **maíz amarillo duro**, cultivos que superaron en 165 por ciento y 966 por ciento las superficies registradas en marzo del año pasado.

En el mes, las siembras de **algodón** fueron superiores en 99 por ciento a las de marzo del 2004. Cabe mencionar que este cultivo ha ido acrecentando su importancia en la estructura productiva del agro lambayecano, merced a la labor de fomento de la Dirección de Promoción Agraria, que ha permitido la constitución de cadenas productivas en 5 valles lambayecanos. Asimismo, los buenos resultados obtenidos en campañas pasadas, en términos de rendimiento y rentabilidad, así como la menor exigencia de agua en comparación con el arroz y la existencia de mercado asegurado, fueron factores que se han conjugado a favor de este cultivo. Las preferencias de los agricultores se inclinan por el algodón híbrido Hazera frente a la variedad Del Cerro, por tener una rentabilidad superior.

De otro lado, en el mes se han registrado 975 Has de **frijol caupi**, frente a 226 Has sembradas en marzo del 2004. Este cultivo es de bajo consumo de agua, mejora el suelo y se viene promocionando a través de cadenas productivas por ser una alternativa de exportación.

En marzo se observó un apreciable incremento en las descargas de los principales ríos de la región, a excepción de Cascajal y Olmos que siguen secos. Los ríos Chancay-Lambayeque, La Leche, Motupe y Zaña aumentaron su caudal. En este contexto, el reservorio de **Tinajones** cerró el mes con 176 MM3, frente a sólo 46,3 MM3 de similar mes del año anterior.

VOLUMEN DE AGUA ALMACENADA EN TINAJONES

Capacidad Maxima 370 MMC

	2003	2004	2005
Enero	203.2	48.6	98.0
Febrero	166.6	23.5	107.6
Marzo	83.5	46.3	176.1
Abril	86.2	58.6	
Mayo	98.1	67.8	
Junio	110.0	42.3	
Julio	88.5	38.5	
Agosto	59.1	17.4	
Setiembre	55.5	21.0	
Octubre	44.2	58.8	
Noviembre	38.7	129.0	
Diciembre	60.0	166.9	

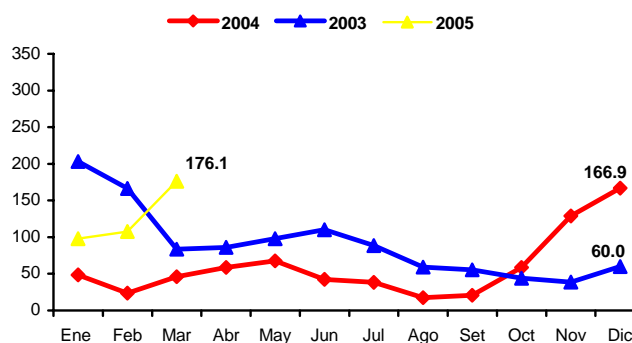

FUENTE : Dirección Regional de Agricultura - Lambayeque
ELABORACIÓN : Sec. Estudios Eco. BCR - Sucursal Piura

En marzo, el **subsector pecuario** creció 2,4 por ciento respecto a similar período del 2004, principalmente por la mayor producción de carnes de vacuno, ovino y caprino, contrapesada parcialmente por la disminución de la carne de aves y de porcino.

PRODUCCIÓN PECUARIA

(TM)

ESPECIES	2004		2005		VAR %		ENERO - MARZO		
	MARZO	FEBRERO	MARZO	MAR05/ FEB05	MAR05/ MAR04	2004	2005	VAR %	
AVES									
Carne	1 719	1 629	1 682	3,3	-2,2	4 875	4 832	-0,9	
Huevos	248	246	246	0,0	-0,8	739	738	-0,1	
VACUNO									
Carne	596	607	649	6,9	8,9	1 819	1 690	-7,1	
Leche	2 130	2 207	2 350	6,5	10,3	6 540	6 772	3,5	
OVINO									
Carne	20	24	33	37,5	68,4	69	75	8,3	
CAPRINO									
Carne	40	35	47	34,3	18,7	166	128	-22,7	
PORCINO									
Carne	109	106	104	-1,9	-4,9	370	297	-19,8	

FUENTE : Ministerio de Agricultura - Región Lambayeque
ELABORACIÓN: Sección Estudios Económicos BCR - Sucursal Piura.

2.2. Producción pesquera

La producción pesquera creció 39 por ciento con relación a igual mes del 2004, principalmente por la mayor extracción de lisa y otras especies, que compensó la disminución en suco, jurel, cachema y caballa.

En el mes, se desembarcaron 476 TM de especies hidrobiológicas para consumo humano en fresco, superando las 334 TM de marzo del 2004. En el primer trimestre, se registraron 1 046 T.M frente a 1 942 T.M. de igual período del año anterior.

PRODUCCIÓN PESQUERA

(TM)

ESPECIES	2004		2005		VAR %		ENERO - MARZO		
	MARZO	FEBRERO	MARZO	MAR05/ FEB05	MAR05/ MAR04	2004	2005	VAR %	
Bagre	8	6	9	46,6	12,5	17	15	-13,0	
Bonito	0	8	0	-100,0	n.d.	0	8	37.463,6	
Caballa	26	55	19	-66,2	-28,5	156	78	-50,4	
Cabrilla	2	0	0	48,3	-89,4	2	0	-84,2	
Cachema	25	9	10	15,0	-59,5	57	24	-58,1	
Jurel	9	6	4	-30,5	-53,9	38	10	-72,7	
Lenguado	1	1	1	13,4	-38,4	2	1	-50,6	
Lisa	78	34	123	263,7	58,0	1.156	188	-83,7	
Lorna	6	8	23	184,7	279,9	16	55	250,6	
Raya	11	8	13	55,0	19,2	26	43	65,1	
Suco	61	59	36	-38,3	-40,6	132	137	3,9	
Tollo	33	48	33	-29,6	1,3	102	120	17,0	
Otros	74	113	204	81,1	175,9	237	366	54,5	
Variación % del Valor Bruto de la Producción					42,8	39,1	-51,3		

FUENTE : Ministerio de Pesquería - Región Lambayeque.

ELABORACIÓN : Sección Estudios Económicos BCR - Sucursal Piura.

Las principales especies desembarcadas durante el mes fueron lisa (26 por ciento), suco (8 por ciento) y tollo (7 por ciento).

PRODUCCIÓN PESQUERA, 2005

Participación Porcentual

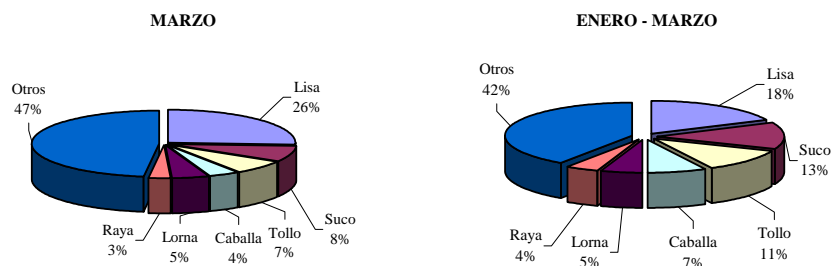

2.3. Producción manufacturera

En el mes, la producción manufacturera en Lambayeque decreció 45 por ciento respecto a marzo del 2004, explicado principalmente por la crisis de la industria azucarera. De otro lado, la producción del primer trimestre disminuyó 36 por ciento.

PRODUCCION INDUSTRIAL (TM)									
PRODUCTOS	2004	2005		VAR %		ENERO-MARZO			
	MARZO	FEBRERO	MARZO	MAR05/ FEB05	MAR05/ MAR04	2004	2005	VAR %	
Cerveza	160	170	181	6,4	13,0	485	472	-2,6	
Café soluble	48	22	43	98,4	-11,0	95	78	-17,7	
Azúcar	14 837	6 809	6 145	-9,8	-58,6	39 584	21 702	-45,2	
Fideos	508	401	343	-14,5	-32,6	1 474	935	-36,6	
Harina de trigo	218	90	307	241,1	40,9	793	515	-35,1	
Subproductos de trigo	63	26	89	246,0	41,9	242	151	-37,7	
Cáscara de limón deshidratada	180	268	184	-31,4	2,4	419	619	47,8	
Aceite esencial de limón	12	19	14	-28,7	13,4	28	45	57,1	
Alcohol etílico	365	392	447	14,0	22,4	728	977	34,1	
Arroz envasado	213	298	251	-16,0	17,7	694	965	39,1	

Fuente : Empresas industriales de Lambayeque

Elaboración : Sección Estudios Económicos BCRP - Sucursal Piura.

La producción mensual de azúcar se contrajo 59 por ciento, a raíz de los conflictos internos en las empresas de esta rama, además de los efectos sobre la disponibilidad de materia prima de la sequía del 2004, que seguirán hasta mediados de este año. Al respecto, el rendimiento promedio en los campos de caña se mantiene bastante bajo: 60 TM/Ha frente a 77 TM/Ha en marzo 2004.

Los problemas internos en las empresas implicaron que operaran menos días de los habituales por mes (27 días). Así, Tumán registró 22 días de molienda; Pomalca, sólo 3 días y AgroPucalá se mantuvo paralizada.

PRODUCCION DE AZÚCAR COMERCIAL POR EMPRESAS

PRODUCCION DE AZÚCAR COMERCIAL POR EMPRESAS (TM)								
EMPRESAS	2004	2005	2005	VAR %		CAMPAÑA : ENE- MARZO		
	MARZO	FEBRERO	MARZO	MAR05/ FEB05	MAR05/ MAR04	2004	2005	VAR %
POMALCA	1.407	1.677	266	-84,2	-81,1	6.497	2.487	-61,7
TUMÁN	9.933	5.132	5.879	14,6	-40,8	29.590	17.852	-39,7
PUCALÁ	3.498	0	0	n.d.	-100,0	3.498	1.363	-61,0
CAYALTI	0	0	0	n.d.	n.d.	0	0	n.d.
TOTAL	14.837	6.809	6.145	-9,8	-58,6	39.584	21.702	-45,2

Fuente : Dirección del Ministerio de Agricultura de Lambayeque.

Elaboración : Sección Estudios Económicos BCRP - Sucursal Piura.

La industria molinera de trigo registró una caída de 33 por ciento en su producción principal (fideos), en tanto que la de harina se incrementó 41 por ciento. El grado de uso de capacidad instalada en la actualidad fue del 65 por ciento. La empresa líder de esta rama está abocada a un proceso de reducción de costos que implica, entre otras cosas, un cambio en el tipo de combustible empleado y la utilización de fuentes de materia prima más baratas (Argentina en reemplazo de Estados Unidos).

La producción de café soluble disminuyó 11 por ciento con relación a marzo del 2004, no obstante lo cual las ventas de esta rama, en términos monetarios, se

incrementaron 7,4 por ciento, merced a una activa campaña promocional y el incremento de precios. Asimismo, se proyecta para los siguientes meses un repunte estacional en las ventas, a medida que descienda la temperatura ambiental.

En el primer trimestre, la caída de 36 por ciento respondió a una menor producción de azúcar (-45 por ciento), fideos (-37 por ciento), harina de trigo (-35 por ciento) y café soluble (-18 por ciento). En contraste, pero sin llegar a tener un efecto compensatorio, se observó incremento en la producción de aceite esencial de limón (57 por ciento), cáscara deshidratada de limón (48 por ciento), alcohol etílico (34 por ciento) y arroz envasado (39 por ciento).

2.4. Sector construcción

El sector de la construcción, medido indirectamente a través de los despachos de cemento hacia la región, creció 1,7 por ciento comparado con marzo del año anterior. No obstante, en los 3 primeros meses, el sector registró una contracción de 22 por ciento con relación a similar período del 2004.

DESPACHOS DE CEMENTO (TM)

	2004		2005		VAR %		ENERO - MARZO		
	MARZO	FEBRERO	MARZO	MAR05/ FEB05	MAR05/ MAR04	2004	2005	VAR %	
Despachos de cemento	13 255	14 113	13 480	-4,5	1,7	54 266	42 303	-22,0	
TOTAL	13 255	14 113	13 480	-4,5	1,7	54 266	42 303	-22,0	

ELABORACIÓN : Sección Estudios Económicos BCR - Sucursal Piura.

DESPACHOS DE CEMENTO Variación Porcentual Anual

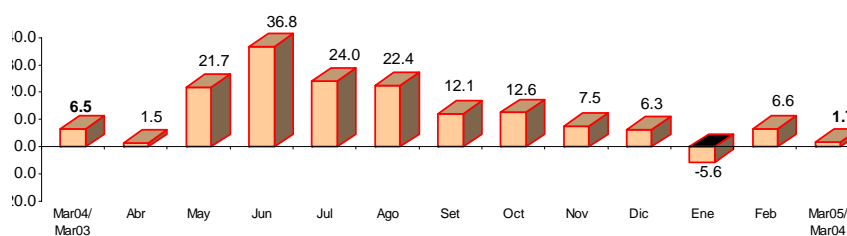

ELABORACIÓN : Sección Estudios Económicos BCR - Sucursal Piura.

III. EMPLEO

El **empleo urbano** en la empresa privada de 10 a más trabajadores, aumento 2,5 por ciento respecto a igual mes del 2004. Incidió en ello la mayor demanda en los sectores extractivo, de servicios y transporte y comunicaciones. En los 3 primeros meses, el empleo creció 1,2 por ciento con relación a similar período del 2004.

EMPLEO URBANO EN LA CIUDAD DE CHICLAYO

(Empresas con 10 y más trabajadores, Índice Oct 1997 = 100)

	2004		2005		VAR %		ENERO - MARZO		
	MARZO	FEBRERO	MARZO	MAR05/ FEB04	MAR05/ MAR04	2004	2005	VAR %	
Extractivas	31,1	30,7	36,8	19,9	18,4	30,4	31,6	3,7	
Industria	78,6	80,0	77,5	-3,1	-1,4	79,1	79,1	0,0	
Ele. Gas y Agua	120,6	116,8	119,1	2,0	-1,3	113,0	117,6	4,1	
Comercio	95,4	87,9	88,1	0,2	-7,6	93,1	87,3	-6,2	
Tran. y Com.	60,6	63,8	64,1	0,5	5,9	59,8	63,7	6,6	
Servicios	85,2	90,8	94,9	4,5	11,4	83,9	89,8	7,0	
TOTAL	81,5	81,8	83,5	2,1	2,5	80,7	81,7	1,2	

(*) Al primer día de cada mes

FUENTE : DRTPE - Observatorio Socio Económico Laboral - Piura

ELABORACION: Sección Estudios Económicos BCR - Sucursal Piura.

Los sectores extractivo y de servicios presentaron un desenvolvimiento más favorable (+18,4 y +11,4, respectivamente) en comparación con similar mes del 2004. El sector transporte y comunicaciones también incrementó su demanda laboral en 5,9 por ciento.

EMPLEO EN LA CIUDAD DE CHICLAYO

Variación Porcentual Anual

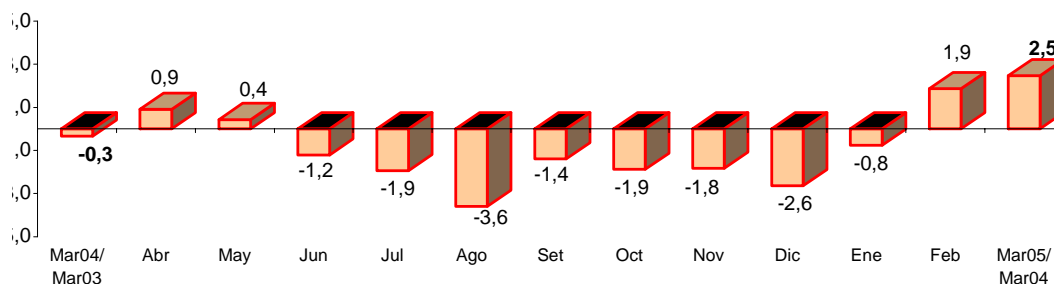

FUENTE : DRTPE - Observatorio Socio Económico Laboral - Piura

ELABORACION: Sección Estudios Económicos BCR - Sucursal Piura.

En la mediana y gran empresa, el empleo aumentó 3,2 por ciento, en tanto que en la pequeña empresa disminuyó 0,4 por ciento.

EMPLEO CIUDAD DE CHICLAYO SEGÚN TAMAÑO DE EMPRESA

Variación Porcentual Anual

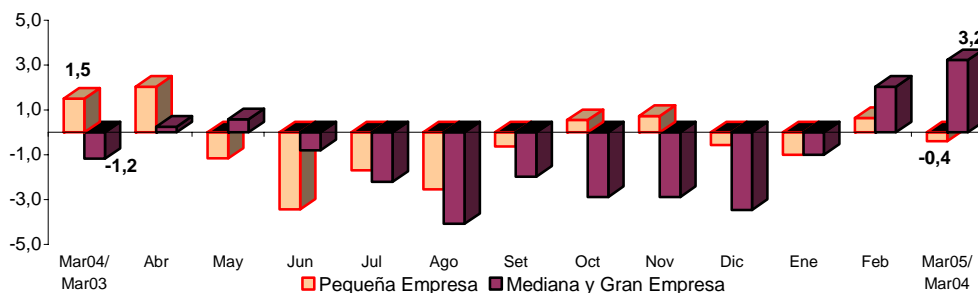

FUENTE : DRTPE - Observatorio Socio Económico Laboral - Piura

ELABORACION: Sección Estudios Económicos BCR - Sucursal Piura.

IV. MONEDA Y BANCA

3.1. Depósitos y obligaciones

En el mes, el saldo de los depósitos fue de S/. 501,3 millones, con un crecimiento de 9,6 por ciento respecto a marzo del 2004. Ello respondió al incremento en las captaciones de la banca múltiple (4,8 por ciento) y del sector no bancario (44 por ciento), ya que, por el contrario, la banca de consumo registró una caída de 27 por ciento.

DEPOSITOS Y OBLIGACIONES CON EL PÚBLICO

(Miles Nuevos Soles)

	2004		2005		VAR. %	
	MARZO	FEBRERO	MARZO	MAR05/ MAR04	MAR05/ FEB05	
SISTEMA BANCARIO	394 093	414 291	410 584	4,2	-0,9	
BANCA MÚLTIPLE	387 075	408 783	405 484	4,8	-0,8	
Crédito	165 401	155 764	156 193	-5,6	0,3	
Interbanc	73 172	84 213	83 907	14,7	-0,4	
Wiese Sudameris	62 686	67 769	64 015	2,1	-5,5	
Continental	72 196	83 732	83 145	15,2	-0,7	
Financiero	13 621	17 306	18 224	33,8	5,3	
BANCA DE CONSUMO	7 018	5 508	5 100	-27,3	-7,4	
Del Trabajo	7 018	5 508	5 100	-27,3	-7,4	
				0,0	0,0	
SISTEMA NO BANCARIO	63 081	86 234	90 698	43,8	5,2	
Caja Rural Cruz de Chalpón	19 065	21 718	21 526	12,9	-0,9	
CMAC Piura	32 642	46 116	49 465	51,5	7,3	
CMAC Sullana	0	3 721	4 633	n.d	24,5	
CMAC Trujillo	11 374	14 679	15 074	32,5	2,7	
SISTEMA FINANCIERO	457 174	500 525	501 282	9,6	0,2	
M/N	173 859	231 405	235 098	35,2	1,6	
M/E	283 315	269 120	266 184	-6,0	-1,1	

FUENTE: Entidades financieras de la región

ELABORACIÓN: Sección Estudios Económicos, BCRP - Suc. Piura

DEPOSITOS EN EL SISTEMA FINANCIERO

Variación Porcentual Anual

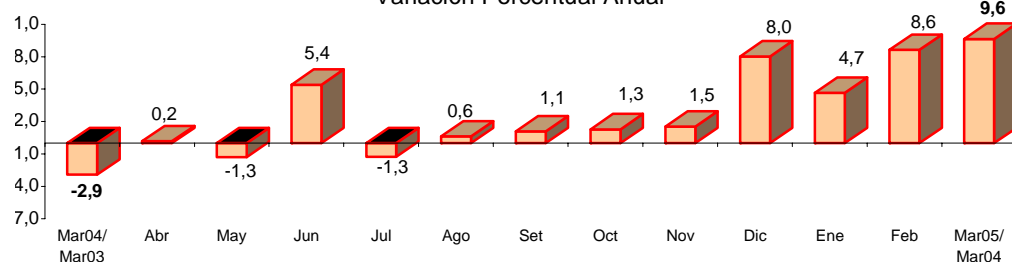

FUENTE : Entidades Financieras de la Región

ELABORACIÓN: Sección Estudios Económicos BCR - Sucursal Piura.

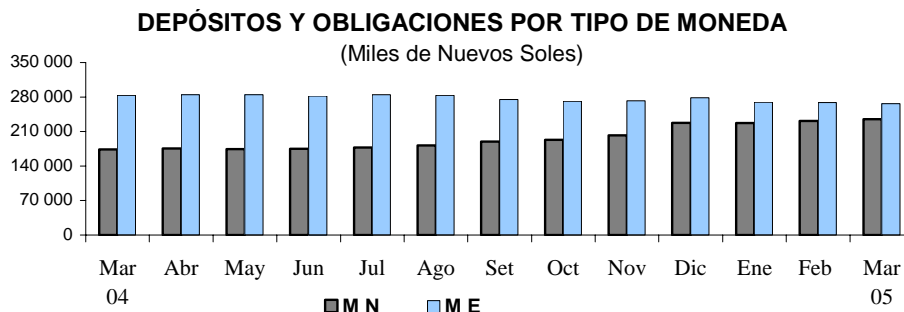

Los depósitos en moneda nacional mantuvieron su dinamismo, lo que se evidenció en una tasa positiva de 35,2 por ciento con relación al saldo de hace un año, en tanto que los de moneda extranjera se contrajeron en 6 puntos porcentuales. Como consecuencia de ello, los primeros incrementaron su importancia relativa de 38 por ciento en marzo del 2004 hasta 46,9 por ciento en la actualidad.

Las obligaciones a la vista crecieron 25,3 por ciento en comparación con análogo mes del año anterior, mientras los ahorros corrientes lo hicieron en 1,5 por ciento y los depósitos a plazo, en 9 por ciento. Estos últimos fueron los más representativos, con una significación individual de 41,4 por ciento, en tanto que los ahorros dieron cuenta del 34,6 por ciento.

EVOLUCION DE LOS DEPOSITOS

(Miles de Nuevos Soles)

TIPO DE DEPOSITO	2004		2005		VAR.%	
	MARZO	FEBRERO	MARZO	MARZO	MAR05/MAR04	MAR05/FEB05
Obligaciones a la vista	96 162	126 343	120 470		25,3	-4,6
Ahorros	170 828	172 132	173 475		1,5	0,8
Depósitos a plazos	190 184	202 050	207 336		9,0	2,6
TOTAL DEPOSITOS	457 174	500 525	501 282		9,6	0,2

FUENTE: Entidades financieras de la región.

ELABORACIÓN: Sección Estudios Económicos. BCRP, Suc. Piura.

El Banco de Crédito registró la mayor participación en los depósitos del sistema (31,2 por ciento); siguió en orden de importancia, Interbanc (16,7 por ciento) y Continental (16,6 por ciento).

PARTICIPACIÓN EN DEPÓSITOS

MARZO 2005

PUESTO	ENTIDAD	SALDO (Miles S.)	%
1	Crédito	156 193	31,2
2	Interbanc	83 907	16,7
3	Continental	83 145	16,6
4	Wiese Sudameris	64 015	12,8
5	CMAC Piura	49 465	9,9
6	Caja Rural Cruz de Chalpón	21 526	4,3
7	Financiero	18 224	3,6
8	CMAC Trujillo	15 074	3,0
9	Del Trabajo	5 100	1,0
10	CMAC Sullana	4 633	0,9
TOTAL		501 282	100,0

FUENTE: Entidades financieras de la región

ELABORACIÓN: Secc. Est. Económicos, BCRP - Suc. Piura

3.2. Colocaciones

El saldo de las colocaciones se ubicó en el orden de los S/. 620,8 millones, con un incremento del 3,4 por ciento con relación a marzo 2004. Este desempeño levemente positivo radicó en el crecimiento de la banca de consumo (26,2 por ciento) y del sector no bancario (10,5 por ciento), que fue contrarrestado, en gran medida, por la disminución de la banca múltiple (-1,3 por ciento).

SALDO EN COLOCACIONES (Miles Nuevos Soles)

	2004		2005		VAR. %	
	MARZO	FEBRERO	MARZO	MAR05/ MAR04	MAR05/ FEB05	
SISTEMA BANCARIO	444 050	444 334	448 361	1,0	0,9	
BANCA MÚLTIPLE	406 798	398 498	401 342	-1,3	0,7	
Crédito	57 146	44 256	43 198	-24,4	-2,4	
Interbanc	86 149	86 561	86 106	-0,1	-0,5	
Wiese Sudameris	145 715	133 211	136 317	-6,4	2,3	
Continental	53 686	66 767	66 975	24,8	0,3	
Financiero	64 102	67 702	68 746	7,2	1,5	
BCA.CRED.CONSUMO	37 252	45 836	47 019	26,2	2,6	
Del Trabajo	37 252	45 836	47 019	26,2	2,6	
SISTEMA NO BANCARIO	156 068	169 731	172 434	10,5	1,6	
Caja Rural Cruz de Chalpón	20 729	23 796	23 834	15,0	0,2	
CMAC Piura	90 607	83 046	84 495	-6,7	1,7	
CMAC Sullana	0	7 895	8 474	n.d	7,3	
CMAC Trujillo	44 733	54 994	55 631	24,4	1,2	
SISTEMA FINANCIERO	600 119	614 065	620 795	3,4	1,1	
M/N	292 438	318 199	321 055	9,8	0,9	
M/E	307 680	295 866	299 740	-2,6	1,3	

FUENTE : Entidades financieras de la región

ELABORACIÓN: Sección Estudios Económicos, BCRP Suc. Piura

SALDO DE COLOCACIONES EN EL SISTEMA FINANCIERO

Variación Porcentual Anual

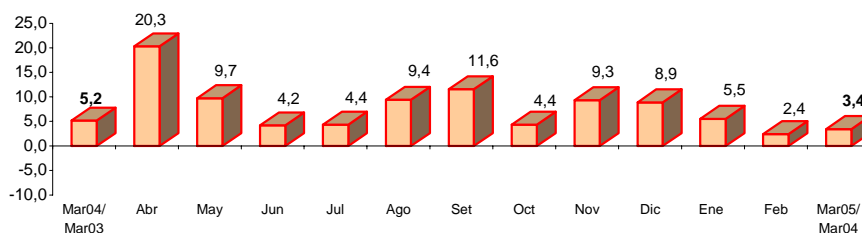

FUENTE : Entidades Financieras de la Región

ELABORACION: Sección Estudios Económicos BCR - Sucursal Piura.

Según participación en las colocaciones, destacaron Wiese Sudameris (22 por ciento), Interbanc (14 por ciento) y CMAC Piura (13,6 por ciento). Estas 3 instituciones dieron cuenta, en conjunto, de la mitad del sistema.

PARTICIPACIÓN EN COLOCACIONES : MARZO 2005
(Miles de Nuevos Soles)

PUESTO	ENTIDAD	SALDO (S./)	%
1	Wiese Sudameris	136 317	22,0
2	Interbanc	86 106	13,9
3	CMAC Piura	84 495	13,6
4	Financiero	68 746	11,1
5	Continental	66 975	10,8
7	CMAC Trujillo	55 631	9,0
6	Del Trabajo	47 019	7,6
8	Crédito	43 198	7,0
9	Caja Rural Cruz de Chalpón	23 834	3,8
10	CMAC Sullana	8 474	1,4
TOTAL		620 795	100,0

FUENTE : Entidades financieras de la región

ELABORACIÓN: Secc. Est. Económicos, BCRP - Suc. Piura

El índice de cartera pesada se situó en 12,9 por ciento, ligeramente mayor que el de febrero (12,8 por ciento) y que el de marzo del año anterior (10,9 por ciento). El deterioro de la calidad de cartera se debió fundamentalmente a un aumento de los créditos vencidos (40 por ciento respecto al saldo de hace un año).

ANALISIS DE LA CARTERA PESADA DEL SISTEMA FINANCIERO
(Saldo en Miles de Nuevos Soles)

CONCEPTO	2004		2005		VAR. %	
	MARZO	FEBRERO	MARZO	MAR05/ MAR04	MAR05/ FEB05	
Créditos vencidos	37 181	50 367	52 164	40,3	3,6	
Créditos cobranza judicial	28 440	28 130	27 668	-2,7	-1,6	
Colocaciones brutas	600 119	614 065	620 795	3,4	1,1	
Cartera pesada (%) *	10,9%	12,8%	12,9%	17,6	0,6	

* Cartera pesada = (Créditos vencidos + Créditos Cobranza Judicial) / Colocaciones Brutas

FUENTE : Entidades financieras de la región

ELABORACIÓN: Sección Estudios Económicos, BCRP-Suc. Piura

CARTERA MOROSA
(En porcentaje)

	2004		2005		VAR. %	
	MARZO	FEBRERO	MARZO	MAR05/ MAR04	MAR05/ FEB05	
SISTEMA BANCARIO	11,94	14,67	14,68	22,9	0,0	
BANCA MÚLTIPLE	13,69	14,62	14,64	6,9	0,1	
Crédito	20,49	26,72	28,51	39,2	6,7	
Interbanc	16,32	14,32	14,50	-11,2	1,2	
Wiese Sudameris	19,04	24,15	23,69	24,4	-1,9	
Continental	4,07	2,83	2,48	-39,0	-12,4	
BCA.CRED.CONSUMO	-7,16	15,10	15,04	-310,0	-0,4	
Del Trabajo	-7,16	15,10	15,04	-310,0	-0,4	
SISTEMA NO BANCARIO	8,07	7,83	8,12	0,7	3,7	
Caja Rural Cruz de Chalpón	16,52	15,49	15,34	-7,2	-1,0	
CMAC Piura	8,26	8,47	9,33	12,9	10,1	
CMAC Sullana	0,00	5,08	5,29	n.d	4,2	
CMAC Trujillo	3,75	3,95	3,63	-3,1	-8,0	
SISTEMA FINANCIERO	10,93	12,78	12,86	17,6	0,6	

FUENTE : Entidades financieras de la región

ELABORACIÓN: Sección Estudios Económicos BCRP-Suc. Piura.

V. SECTOR FISCAL

4.1 Ingresos fiscales

En el mes, la recaudación tributaria ascendió a S/. 18,8 millones, con un incremento de 12,4 por ciento con relación a marzo del año pasado. Ello reflejó las mayores captaciones del Impuesto a la Renta (21 por ciento de incremento), rubro IES y Otras contribuciones sociales (12,5 por ciento) y de Otros impuestos (51,9 por ciento). En contraste, el Impuesto General a las Ventas cayó 2,5 por ciento.

RECAUDACIÓN TRIBUTARIA								
(Miles de Nuevos Soles)								
	2004		2005		VAR. %		ENERO-MARZO	
	MAR	FEB	MAR	MAR05/ MAR04	MAR05/ FEB05	2004	2005	VAR. %
Impuesto General a las Ventas	4.814	5.766	4.694	-2,5	-18,6	16.821	16.046	-4,6
Impuesto Selectivo al Consumo	38	40	65	72,0	60,7	89	236	166,8
Impuesto a la Renta	4.878	4.435	5.902	21,0	33,1	12.625	15.526	23,0
Registro Único Simplificado	282	282	273	-3,2	-3,0	866	823	-5,0
IES, ESSALUD, ONP	5.941	5.090	6.684	12,5	31,3	18.372	19.267	4,9
Otros Impuestos	774	979	1.176	51,9	20,2	2.010	3.070	52,7
TOTAL	16.728	16.591	18.795	12,4	13,3	50.783	54.968	8,2

FUENTE : SUNAT

ELABORACION: Sección de Estudios Económicos BCRP- Sucursal Piura

En el primer trimestre, los ingresos fiscales alcanzaron los S/. 55 millones con un repunte del 8,2 por ciento, merced a mayores cobros del Impuesto a la Renta (23 por ciento), rubro IES y Otras contribuciones sociales (4,9 por ciento) y de Otros impuestos (52,7 por ciento).

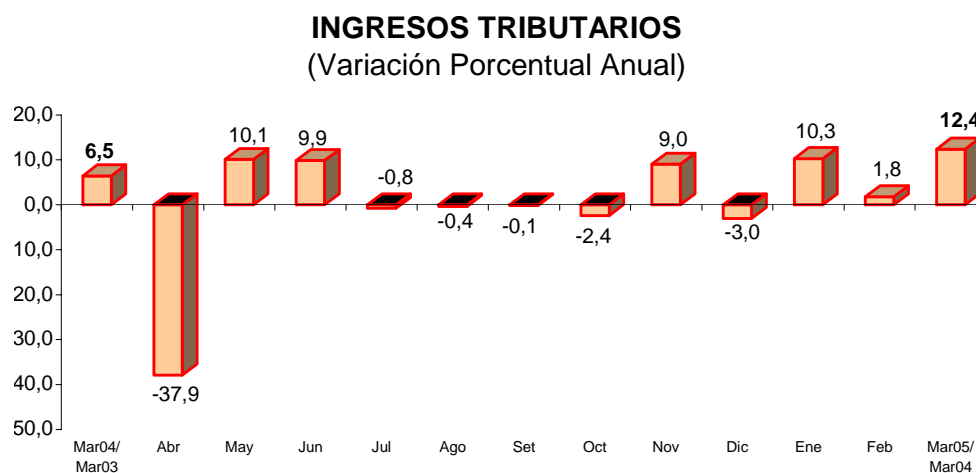

4.2. Operaciones del Gobierno Regional

En marzo, los gastos efectuados por el Gobierno Regional ascendieron a S/. 26,7 millones, creciendo ligeramente (2,6 por ciento) respecto a igual mes del año pasado. La mayor fuente de financiamiento mensual fue la de Recursos Ordinarios (85,7 por ciento del total).

GOBIERNO REGIONAL DE LAMBAYEQUE EJECUCIÓN DE GASTOS SEGÚN FUENTE DE FINANCIAMIENTO: MARZO 2005 (Miles de Nuevos Soles)

FUENTE DE FINANCIAMIENTO	PRESUPUESTADO	EJECUTADO		%
	ANUAL	MARZO	ENERO-MARZO	
Recursos Ordinarios	298 545	22 861	75 785	25,4
Canon y Sobrecanon	2	0	0	0,0
Recursos Direct.Recaudados	25 594	2 377	4 478	17,5
Donaciones y transferencias	7 573	794	3 213	42,4
FONCOR	13 717	659	2 054	15,0
TOTAL	345 431	26 691	85 530	24,8

FUENTE : Gobierno Regional de Lambayeque

ELABORACIÓN: Sección Estudios Económicos, BCRP Sucursal Piura

Los gastos corrientes representaron el 96,5 por ciento de la ejecución mensual, en tanto que los gastos de capital sólo significaron el restante 3,5 por ciento. Dentro de los primeros, predominó el pago de remuneraciones del sector público, ascendente a S/.15,8 millones.

La ejecución del primer trimestre se cifró en S/. 85,5 millones, 13 por ciento por encima de similar lapso del año anterior. A la fecha, se registra un avance del 24,8 por ciento respecto de la meta presupuestaria anual, siendo de 25,4 por ciento el grado de cumplimiento en lo referente a gastos corrientes y del 13,9 por ciento en lo relativo a la inversión pública.

GOBIERNO REGIONAL DE LAMBAYEQUE EJECUCIÓN DE GASTOS SEGÚN OBJETO: MARZO 2005 (Miles de Nuevos Soles)

CONCEPTO	PRESUPUESTADO	EJECUTADO		%
	ANUAL	MARZO	ENERO-MARZO	
GASTOS CORRIENTES	325 698	25 753	82 796	25,4
Personal y Obligaciones Sociales	205 569	15 796	52 343	25,5
Obligaciones Previsionales	82 837	6 367	21 454	25,9
Bienes y Servicios	32 811	3 057	6 621	20,2
Otros Gastos Corrientes	4 481	532	2 377	53,0
GASTOS DE CAPITAL	19 733	938	2 734	13,9
Inversiones	18 277	776	2 514	13,8
Otros Gastos de Capital	1 456	162	220	15,1
TOTAL	345 431	26 691	85 530	24,8

FUENTE : Gobierno Regional de Lambayeque

ELABORACIÓN: Sección Estudios Económicos, BCRP Sucursal Piura

LAMBAYEQUE: ÍNDICE DE PRECIOS AL CONSUMIDOR POR RUBROS
(Variación Porcentual)

GRANDES GRUPOS DE CONSUMO	2004										2005		
	MAR	ABR	MAY	JUN	JUL	AGO	SET	OCT	NOV	DIC	ENE	FEB	MAR
Índice General	0,31	0,87	0,44	0,22	0,27	0,39	0,24	0,08	0,22	0,65	0,10	-0,14	0,32
Alimentos Bebidas y Tabaco	0,92	1,66	0,57	0,21	0,35	0,29	0,15	-0,06	-1,00	0,31	0,44	-0,26	0,92
Vestido y Calzado	-0,04	0,00	-0,08	0,38	0,1	0,32	0,22	0,14	0,80	0,08	0,20	0,31	-1,40
Alquiler Vvda. Comb.	0,26	0,48	0,64	0,49	0,28	1,31	0,83	0,16	2,03	0,59	-0,34	-0,04	0,84
Muebles Enseres y Manten.	-0,15	0,22	0,23	-0,13	-0,08	0,08	0,54	0,31	0,36	-0,12	0,00	-0,28	-0,69
Salud	1,12	0,10	1,47	0,05	0,13	0,17	0,39	-0,82	0,30	0,19	0,20	0,26	-0,99
Transporte y Comunicaciones	-0,63	-0,05	0,04	0,18	0,66	-0,01	-0,33	-0,19	2,54	4,91	-0,59	-0,11	-0,41
Esparc. Div. y Serv. Culturales	-2,26	0,21	0,11	-0,01	-0,01	-0,07	-0,11	-0,1	-0,01	-0,45	-0,16	0,15	-0,80
Otros	0,00	-0,36	0,07	-0,04	-0,02	0,04	0,09	-0,22	0,63	-0,18	-0,02	-0,41	-0,16

FUENTE : INEI - Lambayeque

ELABORACIÓN: Sección Estudios Económicos BCR - Sucursal Piura

**LAMBAYEQUE: PRODUCCIÓN AGRÍCOLA
(TM)**

CULTIVOS	2004										2005			VAR %	
	MAR	ABR	MAY	JUN	JUL	AGO	SET	OCT	NOV	DIC	ENE	FEB	MAR	MAR05/ MAR04	MAR05/ FEB05
Algodón	0	0	3 446	2 165	2 420	309	194	30	14	361	0	0	0	n.d	n.d
Arroz	0	312	6 457	32 506	21 395	1 306	0	0	61	2 345	22 130	4 505	69	n.d	-98,5
Frijol Caupi	29	98	143	308	994	518	818	484	195	239	174	72	106	265,5	47,2
Limón	2 660	7 908	6 044	4 239	3 375	2 412	2 243	2 639	2 437	2 855	5 189	4 701	3 214	20,8	-31,6
Maíz Amiláceo	83	153	76	195	317	315	337	341	124	245	182	329	274	230,1	-16,7
Maíz Amarillo Dui	1 196	1 499	5 585	4 167	1 425	2 940	15 419	6 310	7 057	4 118	2 981	2 194	2 395	100,3	9,2
Maíz Choclo	1 872	813	940	1 242	1 825	1 814	1 900	327	1 140	965	1 564	1 299	1 715	-8,4	32,0
Papa	240	60	220	252	820	300	350	735	175	0	348	80	120	-50,0	50,0
Trigo	0	0	0	0	286	30	465	55	0	0	0	0	0	n.d	n.d
Mango	4 141	0	0	0	0	0	0	0	0	385	5 602	14 469	2 097	-49,4	-85,5
Maracuyá	645	618	360	205	280	220	191	265	371	570	697	469	488	-24,3	4,1
Caña de Azúcar	156 298	110 842	157 869	122 751	135 833	137 733	123 719	155 822	155 620	156 436	89 560	73 039	70 669	-54,8	-3,2

FUENTE : Dirección del Ministerio de Agricultura de Lambayeque

ELABORACIÓN: Sección Estudios Económicos BCR - Sucursal Piura

LAMBAYEQUE: AREA SEMBRADA
(Has)

CULTIVOS	2004										2005			CAMPAÑA: AGO-MAR			VAR%	
	MAR	ABR	MAY	JUN	JUL	AGO	SET	OCT	NOV	DIC	ENE	FEB	MAR	2003-2004	2004-2005	VAR%	MAR05/ MAR04	MAR05/ FEB05
Algodón	123	0	0	0	0	0	0	0	49	5 187	3 201	326	245	2 245	9 008	301,2	99,2	-24,8
Arroz	4 049	0	0	0	10	2 382	1 019	24	8	105	4 216	23 311	10 712	14 410	41 777	189,9	164,6	-54,0
Frijol Caupi	226	1 600	0	722	464	364	13	178	114	144	712	249	975	1 766	2 749	55,7	331,4	291,6
Maíz Amarillo D	325	2 360	1 682	1 685	1 192	702	300	448	556	1 203	1 485	1 838	3 465	5 918	9 997	68,9	966,2	88,5
Maíz Amiláceo	190	368	184	0	345	424	68	42	0	589	255	297	376	1 491	2 051	37,6	97,9	26,6
TOTAL	4 913	4 328	1 866	2 407	2 011	3 872	1 400	692	727	7 228	9 869	26 021	15 773	25 830	65 582	153,9	221,0	-39,4

FUENTE : Dirección del Ministerio de Agricultura Lambayeque

ELABORACIÓN: Sección Estudios Económicos BCR - Sucursal Piura

LAMBAYEQUE: PRODUCCIÓN INDUSTRIAL (TM)

PRODUCTOS	2004										2005			VAR%	
	MAR	ABR	MAY	JUN	JUL	AGO	SET	OCT	NOV	DIC	ENE	FEB	MAR	MAR05/ MAR04	MAR05/ FEB05
CERVEZA	160	85	216	256	223	148	218	103	183	456	122	170	181	13,0	6,4
CAFÉ SOLUBLE	48	16	74	47	48	38	35	33	41	23	14	22	43	-11,0	98,4
AZÚCAR	14 837	10 551	14 838	11 614	13 217	14320	11834	16303	17 069	16 986	8 748	6 809	6 145	-58,6	-9,8
FIDEOS	508	297	430	273	367	289	161	0	259	296	191	401	343	-32,6	-14,5
HARINA DE TRIGO	218	19	196	23	117	0	61	0	222	62	118	90	307	40,9	241,1
SUBPRODUCTOS DE TRIGO	63	8	60	6	33	0	3	0	68	19	36	26	89	41,9	246,0
CASCARA DE LIMÓN DESHID.	180	110	139	122	77	30	22	12	10	67	166	268	184	2,4	-31,4
ACEITE ESENCIAL DE LIMÓN	12	7	10	9	6	3	2	1	1	6	12	19	14	13,4	-28,7
ALCOHOL ETÍLICO	365	412	439	470	437	462	212	283	514	705	137	392	447	22,4	14,0
ARROZ ENVASADO	213	235	255	264	297	453	194	479	438	675	416	298	251	17,7	-16,0

nd : No disponible

FUENTE : Dirección del Ministerio de Industria de Lambayeque

ELABORACIÓN: Sección Estudios Económicos BCR - Sucursal Piura

**LAMBAYEQUE: EXTRACCIÓN DE RECURSOS HIDROBIOLÓGICOS
(TM)**

PRODUCTOS	2004										2005			VAR%	
	MAR	ABR	MAY	JUN	JUL	AGO	SET	OCT	NOV	DIC	ENE	FEB	MAR	MAR05/ MAR04	MAR05/ FEB05
Bagre	8	6	6	3	4	3	3	3	6	0	0	6	9	12,5	46,6
Caballa	26	43	26	3	14	31	9	387	22	54	4	55	19	-28,5	-66,2
Cabrilla	2	7	7	3	1	1	0	0	0	0	0	0	0	-89,4	48,3
Cachema	25	16	11	12	4	7	30	48	16	16	5	9	10	-59,5	15,0
Cojinova	0	0	0	0	0	0	0	0	0	0	0	0	0	n.d	n.d
Jurel	9	38	32	1	4	36	25	190	25,2	30	0	6	4	-53,9	-30,5
Lenguado	1	0	1	1	1	1	1	1	0	0	0	1	1	-38,4	13,4
Lisa	78	12	1	0	0	0	8	11	1	150	31	34	123	58,0	263,7
Lorna	6	8	38	15	59	23	5	11	2	0	24	8	23	279,9	184,7
Raya	11	10	12	3	16	6	7	2	5	29	22	8	13	19,2	55,0
Suco	61	15	7	3	1	7	9	32	29	50	42	59	36	-40,6	-38,3
Tollo	33	14	10	7	2	13	14	36	25	25	39	48	33	1,3	-29,6
Otros	74	22	34	25	21	52	126	41	32	191	49	113	204	175,9	81,1
TOTAL	334	191	185	76	127	180	238	763	157	544	216	340	467	39,7	37,3

FUENTE : Dirección del Ministerio de Pesquería Lambayeque

ELABORACIÓN: Sección Estudios Económicos BCR - Sucursal Piura

LAMBAYEQUE: COSECHAS
(Has)

CULTIVOS	2004										2005			VAR%	
	MAR	ABR	MAY	JUN	JUL	AGO	SET	OCT	NOV	DIC	ENE	FEB	MAR	MAR05/ MAR04	MAR05/ FEB05
Arroz	0	38	795	4 540	4 561	500	0	0	10	260	2 667	496	10	n.d	-98,0
Frijol Caupi	26	90	170	332	1 028	486	715	419	165	258	185	72	107	311,5	48,6
Maíz Amarillo Duro	245	364	1 078	993	268	617	2 895	1 389	1 415	878	626	388	461	88,2	18,8
Maíz Amiláceo	39	100	53	100	171	159	163	161	70	159	114	202	171	338,5	-15,3
Maíz Choclo	234	146	148	167	225	230	248	46	161	94	187	140	188	-19,7	34,3
Papa	30	10	25	28	100	30	50	105	25	0	40	10	20	-33,3	100,0
Trigo	0	0	0	0	220	30	350	50	0	0	0	0	0	n.d	n.d
Caña de Azúcar	2 022	1 990	2 532	1 831	2 354	1 687	1 564	2 206	2 267	2 369	1 579	1 099	1 174	-41,9	6,8
TOTAL	2 596	2 738	4 801	7 991	8 927	3 739	5 985	4 376	4 113	4 018	5 398	2 407	2 131	-17,9	-11,5

FUENTE : Dirección del Ministerio de Agricultura Lambayeque

ELABORACIÓN: Sección Estudios Económicos BCR - Sucursal Piura

LAMBAYEQUE: RENDIMIENTO
(Kg/Has)

CULTIVOS	2004										2005			VAR %	
	MAR	ABR	MAY	JUN	JUL	AGO	SET	OCT	NOV	DIC	ENE	FEB	MAR	MAR05/ MAR04	MAR05/ FEB05
Arroz	n.d	8 211	8 122	7 160	4 691	2 612	n.d	n.d	6 100	9 019	8 298	9 083	6 900	n.d	- 24,0
Frijol Caupi	1 115	1 089	841	928	967	1 066	1 144	1 155	1 182	926	941	1 000	991	- 11,2	- 0,9
Maíz Amarillo Du	4 882	4 118	5 181	4 196	1 183	4 765	5 326	4 543	4 987	4 690	4 762	5 655	5 195	6,4	- 8,1
Maíz Amiláceo	2 128	1 530	1 434	1 950	8 333	1 981	2 067	2 118	1 771	1 541	1 596	1 629	1 602	- 24,7	- 1,6
Maíz Choclo	8 000	5 568	6 351	7 437	8 111	7 887	7 661	2 118	7 081	10 266	8 364	9 279	9 122	14,0	- 1,7
Papa	8 000	6 000	8 800	9 000	8 200	10 000	7 000	7 000	7 000	n.d	8 700	8 000	6 000	- 25,0	- 25,0
Trigo	n.d	n.d	n.d	n.d	1 300	1 000	1 329	1 100	n.d	n.d	n.d	n.d	n.d	n.d	n.d
Caña de Azúcar	77 669	55 699	62 350	67 040	57 703	81 644	79 104	70 636	68 646	72 635	56 719	66 460	60 195	- 22,5	n.d

ELABORACIÓN: Sección Estudios Económicos BCR - Sucursal Piura

LAMBAYEQUE: DEPÓSITOS Y OBLIGACIONES
(Miles de Nuevos Soles)

SISTEMA FINANCIERO	2004										2005			VAR%	
	MAR	ABR	MAY	JUN	JUL	AGO	SET	OCT	NOV	DIC	ENE	FEB	MAR	MAR05/ MAR04	MAR05/ FEB05
I. SISTEMA BANCARIO	394 093	396 253	393 058	390 056	392 632	393 731	390 013	388 148	395 915	422 416	412 027	414 291	410 584	4,2	-0,9
BANCA MÚLTIPLE	387 075	389 577	386 601	383 757	386 333	387 675	384 052	382 511	390 363	416 838	406 249	408 783	405 484	4,8	-0,8
CRÉDITO	165 401	163 857	162 515	162 481	160 694	158 801	153 804	153 624	157 301	167 335	157 693	155 764	156 193	-5,6	0,3
INTERBANK	73 172	73 371	74 262	74 554	74 584	75 301	75 974	76 789	78 454	82 805	81 986	84 213	83 907	14,7	-0,4
WIESE	62 686	62 410	62 283	57 602	60 605	60 926	61 310	63 195	61 958	64 022	65 398	67 769	64 015	2,1	-5,5
CONTINENTAL	72 196	73 892	72 686	72 796	72 712	74 999	74 352	72 540	77 453	86 094	83 810	83 732	83 145	15,2	-0,7
FINANCIERO	13 621	16 048	14 855	16 323	17 738	17 647	18 612	16 362	15 197	16 582	17 362	17 306	18 224	33,8	5,3
BANCA DE CONSUMO	7 018	6 676	6 457	6 299	6 299	6 056	5 961	5 637	5 552	5 578	5 778	5 508	5 100	-27,3	-7,4
DEL TRABAJO	7 018	6 676	6 457	6 299	6 299	6 056	5 961	5 637	5 552	5 578	5 778	5 508	5 100	-27,3	-7,4
II. SISTEMA NO BANCARIO	63 081	63 895	66 237	67 180	69 564	71 243	74 756	76 372	79 082	83 872	84 273	86 234	90 698	43,8	5,2
C.R. CRUZ DE CHALPÓN	19 065	19 150	18 883	18 991	19 266	19 494	19 456	19 724	19 898	21 357	21 840	21 718	21 526	12,9	-0,9
CMAC PIURA	32 642	33 341	35 228	36 455	38 615	39 460	41 685	42 047	42 323	44 304	44 714	46 116	49 465	51,5	7,3
CMAC SULLANA	0	0	0	0	280	529	651	1 360	2 754	4 174	3 608	3 721	4 633	n.d	24,5
CMAC TRUJILLO	11 374	11 404	12 127	11 735	11 402	11 759	12 964	13 242	14 107	14 038	14 111	14 679	15 074	32,5	2,7
SISTEMA FINANCIERO	457 174	460 147	459 295	457 236	462 195	464 974	464 769	464 520	474 997	506 288	496 300	500 525	501 282	9,6	0,2
M/N	173 859	175 577	174 569	174 989	177 331	181 388	189 605	193 468	202 500	227 443	226 777	231 405	235 098	35,2	1,6
M/E	283 315	284 570	284 726	282 248	284 864	283 586	275 164	271 052	272 497	278 845	269 523	269 120	266 184	-6,0	-1,1

FUENTE : Entidades Financieras de la Región

ELABORACIÓN: Sección Estudios Económicos BCR - Sucursal Piura

LAMBAYEQUE: SALDO DE COLOCACIONES
(Miles de Nuevos Soles)

SISTEMA FINANCIERO	2004										2005			VAR%	
	MAR	ABR	MAY	JUN	JUL	AGO	SET	OCT	NOV	DIC	ENE	FEB	MAR	MAR05/ MAR04	MAR05/ FEB05
I. SISTEMA BANCARIO	444 050	473 084	482 978	481 993	479 683	489 703	499 485	440 470	470 111	449 274 #	446 294	444 334	448 361	1,0	0,9
BANCA MÚLTIPLE	406 798	435 397	444 977	443 799	441 489	451 032	448 974	398 711	426 781	404 387	401 344	398 498	401 342	-1,3	0,7
CRÉDITO	57 146	61 593	60 838	53 900	52 436	59 539	55 772	58 889	55 250	52 235	50 538	44 256	43 198	-24,4	-2,4
INTERBANK	86 149	90 636	93 850	93 903	93 350	97 921	99 847	95 702	90 724	89 949	88 769	86 561	86 106	-0,1	-0,5
WIESE	145 715	153 652	154 123	157 143	157 172	156 782	155 480	107 542	150 347	132 193	131 395	133 211	136 317	-6,4	2,3
CONTINENTAL	53 686	55 639	57 751	59 145	58 113	58 644	59 595	60 406	61 146	63 764	64 394	66 767	66 975	24,8	0,3
FINANCIERO	64 102	73 877	78 415	79 707	80 418	78 146	78 281	76 172	69 314	66 246	66 248	67 702	68 746	7,2	1,5
BANCA DE CONSUMO	37 252	37 687	38 001	38 194	38 194	38 671	50 511	41 759	43 330	44 887	44 950	45 836	47 019	26,2	2,6
DEL TRABAJO	37 252	37 687	38 001	38 194	38 194	38 671	50 511	41 759	43 330	44 887	44 950	45 836	47 019	26,2	2,6
II. SISTEMA NO BANCARIO	156 068	157 432	158 151	159 469	160 596	161 053	163 829	165 686	165 638	169 674	168 108	169 731	172 434	10,5	1,6
C.R. CRUZ DE CHALPON	20 729	21 051	20 895	21 251	21 816	22 172	23 005	23 121	23 105	23 192	23 485	23 796	23 834	15,0	0,2
CMAC PIURA	90 607	91 099	91 144	91 363	90 724	88 089	86 925	85 923	84 117	85 063	82 794	83 046	84 495	-6,7	1,7
CMAC SULLANA	0	0	0	0	1 381	2 925	3 875	4 847	5 301	7 476	7 612	7 895	8 474	n.d	7,3
CMAC TRUJILLO	44 733	45 282	46 111	46 855	46 675	47 868	50 025	51 796	53 115	53 943	54 217	54 994	55 631	24,4	1,2
SISTEMA FINANCIERO	600 119	630 516	641 129	641 461	640 279	650 757	663 315	606 156	635 749	618 948	614 402	614 065	620 795	3,4	1,1
M/N	292 438	301 608	300 939	300 771	302 787	304 440	318 902	312 862	308 002	313 907	314 575	318 199	321 055	9,8	0,9
M/E	307 680	328 908	340 189	340 690	337 492	346 316	344 413	293 294	327 747	305 042	299 827	295 866	299 740	-2,6	1,3

FUENTE : Entidades Financieras de la Región

ELABORACIÓN: Sección Estudios Económicos BCR - Sucursal Piura

LAMBAYEQUE: CARTERA MOROSA
(% Colocaciones Brutas)

ENTIDADES	2004										2005			VAR%	
	MAR	ABR	MAY	JUN	JUL	AGO	SET	OCT	NOV	DIC	ENE	FEB	MAR	MAR05/ MAR04	MAR05/ FEB05
I. SISTEMA BANCARIO	11,94	10,91	12,20	12,13	13,12	13,02	12,75	7,67	15,19	14,63	14,94	14,67	14,68	22,9	0,0
BANCA MÚLTIPLE	13,69	12,53	12,40	12,23	13,31	13,04	13,00	8,43	15,28	14,65	14,93	14,62	14,64	6,9	0,1
CREDITO	20,49	17,29	17,07	18,36	20,87	18,97	19,41	21,06	22,38	22,47	29,10	26,72	28,51	39,2	6,7
INTERBANK	16,32	15,51	14,34	14,22	14,08	13,05	12,61	13,05	13,73	14,05	14,16	14,32	14,50	-11,2	1,2
WIESE	19,04	18,03	42,73	18,79	21,00	21,10	21,42	6,66	25,83	25,23	23,61	24,15	23,69	24,4	-1,9
CONTINENTAL	4,07	3,88	3,81	2,56	2,88	2,84	2,79	2,58	2,59	2,37	2,50	2,83	2,48	-39,0	-12,4
FINANCIERO	0,00	0,00	0,00	0,00	0,00	0,00	0,00	0,00	0,00	0,00	0,00	0,00	0,00	n.d	n.d
BANCA DE CONSUMO	-7,16	0,00	9,91	10,94	10,94	12,75	10,55	0,42	14,24	14,51	15,00	15,10	15,04	-310,0	-0,4
DEL TRABAJO	-7,16	0,00	9,91	10,94	10,94	12,75	10,55	0,42	14,24	14,51	15,00	15,10	15,04	-310,0	-0,4
II. SISTEMA NO BANCARIO	8,07	8,59	8,57	8,69	8,93	8,39	6,69	8,32	6,86	7,21	7,82	7,83	8,12	0,7	3,7
C.R. CRUZ DE CHALPON	16,52	16,75	15,82	14,57	14,39	15,22	15,18	14,64	15,08	14,24	15,03	15,49	15,34	-7,2	-1,0
CMAC PIURA	8,26	8,95	9,13	9,61	10,09	8,92	8,58	9,25	7,42	8,53	9,07	8,47	9,33	12,9	10,1
CMAC SULLANA	0,00	0,00	0,00	0,00	0,00	0,00	0,31	1,76	2,98	2,40	3,92	5,08	5,29	#¡DIV/0!	4,2
CMAC TRUJILLO	3,75	4,08	4,17	4,22	4,37	4,76	4,76	0,05	2,78	2,76	3,34	3,95	3,63	-3,1	-8,0
SISTEMA FINANCIERO	10,93	10,33	11,31	11,27	12,07	11,87	11,26	7,85	13,02	12,60	12,99	12,78	12,86	17,6	0,6

FUENTE : Entidades Financieras de la Región

ELABORACIÓN: Sección Estudios Económicos BCR - Sucursal Piura

LAMBAYEQUE: RECAUDACIÓN TRIBUTARIA
(Miles de Nuevos Soles)

CONCEPTO	2 004										2 005			VAR%		ENERO - MARZO		
	MAR	ABR	MAY	JUN	JUL	AGO	SET	OCT	NOV	DIC	ENE	FEB	MAR	MAR05/ MAR04	MAR05/ FEB05	2004	2005	VAR %
IGV	4 814	4 854	5 488	6 492	5 103	4 951	4 956	4 278	5 477	5 533	5 586	5 766	4 694	-2,5	-18,6	16 821	16 046	-4,6
ISC	38	72	62	78	44	84	48	30	52	47	131	40	65	72,0	60,7	89	236	166,8
Renta	4 878	5 408	4 483	4 041	3 732	4 156	4 057	4 301	4 038	4 374	5 190	4 435	5 902	21,0	33,1	12 625	15 526	23,0
RUS	282	269	269	272	270	260	268	264	270	274	268	282	273	-3,2	-3,0	866	823	-5,0
IES, ESSALUD, ON	5 941	5 684	5 658	6 147	6 095	8 124	6 481	5 788	5 732	6 933	7 493	5 090	6 684	12,5	31,3	18 372	19 267	4,9
Otros	774	766	753	929	761	977	865	786	895	1 057	915	979	1 176	51,9	20,2	2 010	3 070	52,7
TOTAL	16 728	17 053	16 714	17 958	16 004	18 552	16 676	15 446	16 462	18 218	19 582	16 591	18 795	12,4	13,3	50 783	54 968	8,2

FUENTE : SUNAT

ELABORACION: Sección de Estudios Económicos del BCRP - Sucursal Piura