

BANCO CENTRAL DE RESERVA DEL PERÚ
SUCURSAL PIURA



SÍNTESIS LAMBAYEQUE
FEBRERO 2005



SECCIÓN ESTUDIOS ECONÓMICOS

ÍNDICE

	Pág.
INTRODUCCIÓN.....	¡ERROR! MARCADOR NO DEFINIDO.
I. INFLACIÓN.....	4
II. PRODUCCIÓN.....	5
2.1. PRODUCCIÓN AGROPECUARIA	5
2.2. PRODUCCIÓN PESQUERA	10
2.3. PRODUCCIÓN MANUFACTURERA	11
2.4. SECTOR CONSTRUCCIÓN	12
III. EMPLEO	12
IV. MONEDA Y BANCA	14
3.1. DEPÓSITOS Y OBLIGACIONES	14
3.2. COLOCACIONES	16
V. SECTOR FISCAL.....	18
4.1 INGRESOS FISCALES	18
4.2. OPERACIONES DEL GOBIERNO REGIONAL.....	19

INTRODUCCIÓN

El **Índice de Precios al Consumidor** disminuyó 0,14 por ciento respecto al mes precedente, principalmente por la caída en los precios promedio de los grupos Muebles y enseres, Alimentos y bebidas, Transporte y comunicaciones y Alquiler de vivienda, combustible y electricidad. La inflación anualizada registró un incremento de 3,72 por ciento.

La **producción de bienes** en Lambayeque cayó 21,3 por ciento con relación a febrero del 2004. Ello se asoció al desempeño negativo que se observó en los sectores agropecuario, pesquero y manufacturero, no contrarrestado con el aumento en el sector construcción.

La **producción agropecuaria** se contrajo 13,7 por ciento respecto a igual mes del 2004, por la contracción de los subsectores agrícola (-18,5 por ciento) y pecuario (-1,5 por ciento). En el primer bimestre, la disminución fue de 7,3 por ciento.

La **pesca** disminuyó 63 por ciento con relación a análogo mes del año anterior, principalmente por el menor desembarque de lisa y caballa (especies afectadas por las variaciones en la temperatura del mar).

La **actividad industrial** mensual se contrajo 37 por ciento respecto a febrero del 2004. Ello obedeció fundamentalmente a la caída en la producción de azúcar, café soluble y harina de trigo. En el acumulado del primer bimestre, se registró una disminución de 31 por ciento.

El **sector construcción** creció 6,6 por ciento comparado con febrero del 2004. En los 2 primeros meses, el sector no registró variación respecto a similar periodo del año anterior.

El **empleo urbano**, en la empresa privada de 10 a más trabajadores, aumentó 1,9 por ciento respecto a igual mes del año pasado. En el período enero-febrero, el empleo se incrementó 1,2 por ciento.

En el **sector financiero**, el saldo de los **depósitos** ascendió a S/. 500,5 millones, lo cual supuso un incremento del 8,6 por ciento en comparación con febrero del 2004. El saldo de las **colocaciones** se situó en S/. 614,1 millones, con un crecimiento de 2,4 por ciento respecto al saldo de hace 12 meses.

La **recaudación tributaria** alcanzó los S/. 16,6 millones y creció 1,8 por ciento respecto a febrero del 2004. Este desempeño obedeció al hecho de que, mientras lo captado por Impuesto a la Renta subió en 23,8 puntos porcentuales, ello fue contrarrestado, en gran medida, por la disminución en los casos del Impuesto General a las Ventas y del rubro Impuesto Extraordinario de Solidaridad y Otras contribuciones sociales.

I. INFLACIÓN

El **Índice de Precios al Consumidor** de la ciudad de Chiclayo disminuyó 0,14 por ciento respecto al mes precedente, principalmente por la caída en los precios promedio de los grupos Muebles y enseres (-0,28 por ciento), Alimentos y bebidas (-0,26 por ciento), Transporte y comunicaciones (-0,11 por ciento) y Alquiler de vivienda, combustible y electricidad (-0,04 por ciento).

La inflación acumulada en el primer bimestre fue negativa (-0,04 por ciento), mientras que la inflación anualizada registró un incremento de 3,72 por ciento, por encima de la registrada en Lima Metropolitana (1,68 por ciento).

VARIACION POR GRUPOS DE CONSUMO

GRUPOS DE CONSUMO	PONDERACIÓN	VARIACION %		
		FEB05/ ENE05	DIC04/ FEB05	FEB05/ FEB04
ÍNDICE GENERAL	100.00	-0.14	-0.04	3.72
1. Alimentos y Bebidas	50.214	-0.26	0.17	3.62
2. Vestido y Calzado	7.342	0.31	0.51	2.59
3. Alquiler de Viv. Comb.y E	13.659	-0.04	-0.38	6.88
4. Muebles y Enseres	4.758	-0.28	-0.28	1.01
5. Cuid. y Conserv. de Salud	2.494	0.26	0.46	3.59
6. Transportes y Comunicar	9.354	-0.11	-0.70	7.79
7. Enseñanza y Cultura	5.552	0.15	0.00	-2.69
8. Otros Bienes y Servicios	6.627	-0.41	-0.43	-0.41

FUENTE : INEI

ELABORACIÓN: Sección Estudios Económicos BCRP-Sucursal Piura

INFLACIÓN

Evolución Porcentual Anual

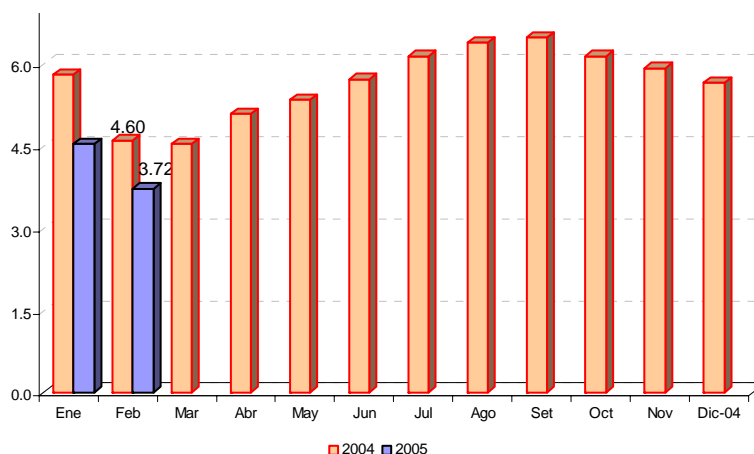

II. PRODUCCIÓN

En febrero, la **producción de bienes** en Lambayeque disminuyó 21,3 por ciento. Ello se asoció al desempeño negativo en los sectores agropecuario, pesquero y manufacturero, no contrarrestado con el aumento en el sector construcción.

INDICADOR DE PRODUCCIÓN

(variación porcentual)*

Sectores	Febrero	Enero -Febrero
Agropecuario	-13,7	-7,3
Pesca	-63,4	-69,0
Manufactura	-36,6	-31,1
Construcción	6,6	0,0
TOTAL	-21,3	-18,1

*Del valor bruto de la producción

2.1. Producción agropecuaria

En febrero, la **producción agropecuaria** cayó 14 por ciento respecto a igual mes del 2004, por la contracción de los subsectores agrícola (-18 por ciento) y pecuario (-1,5 por ciento). En el primer bimestre, la disminución fue de 7 por ciento.

PRODUCCION AGROPECUARIA

(Variación Porcentual) *

Sector	Febrero	Ene-Feb
Agropecuario	-13,7	-7,3
Agrícola	-18,5	-7,8
Pecuario	-1,5	-5,9

* Del valor bruto de la producción

FUENTE : Dirección Regional Agraria - Lambayeque

ELABORACIÓN : Sección Estudios Económicos, BCRP -Suc. Piura

PRODUCCIÓN AGROPECUARIA

Variación Porcentual Anual

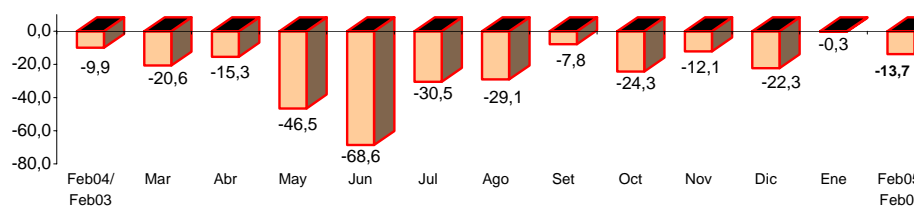

FUENTE : Dirección de Agricultura - Región Lambayeque

ELABORACIÓN: Sección Estudios Económicos BCR - Sucursal Piura.

En el mes, el desempeño negativo del subsector agrícola fue determinado principalmente por la menor producción de caña de azúcar, mango, frijol caupi y maíz amarillo duro, que contrarrestó el incremento en arroz y limón.

En **arroz**, la producción mensual fue de 4 505 TM frente a 2 682 T.M de igual período del 2004. Ello implicó un aumento de 68 por ciento, sustentado en mejores rendimientos por hectárea, dado que la superficie cosechada disminuyó de 525 Has a 496 Has. Estas cosechas correspondieron a las siembras de “campaña chica” que se realizaron en los valles de Zaña y Chancay-Lambayeque, en áreas que no sufrieron la falta de agua por ser cabeceras de río.

La producción de **maíz amarillo duro** cayó 20 por ciento, de 2 745 T.M a 2 194 T.M, debido a la disminución del área cosechada (-28 por ciento), explicada, a su vez, por la escasez del agua, lo que no permitió riegos oportunos.

En **limón** se pasó de 3 291 T.M a 4 701 T.M , con un crecimiento de 43 por ciento. Cabe señalar, sin embargo, que se vino registrando áreas perdidas de este cultivo en el valle de Olmos, en razón de que el río del mismo nombre no tiene agua.

PRODUCCIÓN AGRÍCOLA
(TM)

CULTIVOS	2004	2005		VAR %		ENERO - FEBRERO		
	FEBRERO	ENERO	FEBRERO	FEB05/ ENE05	FEB05/ FEB04	2004	2005	VAR %
Algodón	0	0	0	n.d.	n.d.	0	0	n.d.
Arroz	2 682	22 130	4 505	-79,6	68,0	21 885	26 635	21,7
Frijol Caupi	95	174	72	-58,6	-24,2	580	246	-57,6
Limón	3 291	5 189	4 701	-9,4	42,8	7 158	9 890	38,2
Maíz Amiláceo	0	182	329	80,8	n.d.	20	511	2.455,0
Maíz Amarillo Duro	2 745	2 981	2 194	-26,4	-20,1	6 324	5 175	-18,2
Maíz choclo	716	1 564	1 299	-16,9	81,4	2 183	2 863	31,1
Papa	0	348	80	-77,0	n.d.	680	428	-37,1
Trigo	0	0	0	n.d.	n.d.	1	0	-100,0
Mango	23 585	5 602	14 469	158,3	-38,7	26 969	20 071	-25,6
Maracuyá	884	697	469	-32,7	-46,9	1 793	1 166	-35,0
Caña de azúcar	123 667	89 560	73 039	-18,4	-40,9	229 994	162 599	-29,3

FUENTE : Ministerio de Agricultura - Región Lambayeque

ELABORACIÓN: Sección Estudios Económicos BCR - Sucursal Piura.

COSECHAS DE CULTIVOS TRANSITORIOS

(Has)

CULTIVOS	2004		2005		VAR %		ENERO - FEBRERO		
	FEBRERO	ENERO	FEBRERO	FEB05/ ENE05	FEB05/ FEB04	2004	2005	VAR %	
Algodón	0	0	0	n.d.	n.d.	0	0	n.d.	
Arroz	525	2 667	496	-81,4	-5,5	2 994	3 163	5,6	
Frijol Caupi	84	185	72	-61,1	-14,3	450	257	-42,9	
Maíz Amarillo Duro	542	626	388	-38,0	-28,4	1 387	1 014	-26,9	
Maíz Amiláceo	0	114	202	77,2	n.d.	10	316	3 060,0	
Maíz Choclo	74	187	140	-25,1	89,2	224	327	46,0	
Papa	0	40	10	-75,0	n.d.	84	50	-40,5	
Trigo	0	0	0	n.d.	n.d.	1	0	-100,0	
Caña de Azúcar	1 770	1 579	1 099	-30,4	-37,9	3 686	2 678	-27,3	
TOTAL	2 995	5 398	2 407	-55,4	-19,6	8 836	7 805	-11,7	

FUENTE : Ministerio de Agricultura - Región Lambayeque.

ELABORACIÓN: Sección Estudios Económicos BCR - Sucursal Piura

La **caña de azúcar**, el cultivo de mayor relevancia en la región, representó el 70 por ciento de lo producido el primer bimestre, pese a que, debido a la sequía, los niveles de producción en febrero fueron inferiores a los registrados en similar mes del año pasado, 73 039 frente a 123 667 TM, por la menor superficie cosechada (1 099 Has frente a 1 770 Has).

PRODUCCIÓN DE CAÑA DE AZÚCAR POR EMPRESAS

(TM)

EMPRESAS	2004		2005		VAR %		ENERO - FEBRERO		
	FEBRERO	ENERO	FEBRERO	FEB05/ ENE05	FEB05/ FEB04	2004	2005	VAR %	
POMALCA	27 999	7 525	19 749	162,4	-29,5	56 928	27 274	-52,1	
TUMÁN	95 668	68 387	53 290	-22,1	-44,3	173 066	121 677	-29,7	
PUCALÁ	0	13 647	0	-100,0	n.d.	0	13 647	n.d.	
CAYALTI	0	0	0	n.d.	n.d.	0	0	n.d.	
TOTAL	123 667	89 560	73 039	-18,4	-40,9	229 994	162 599	-29,3	

Fuente : Ministerio de Agricultura - Región Lambayeque.

Elaboración : Sección Estudios Económicos BCR - Sucursal Piura.

Las perspectivas apuntan a que se mantenga este comportamiento negativo por lo menos hasta mediados de año, dado que las áreas en actual producción y crecimiento afrontan los efectos irreversibles de un riego insuficiente: 4 riegos por campaña versus los 8 normalmente requeridos.

SUPERFICIE COSECHADA DE CAÑA DE AZÚCAR POR EMPRESAS

(Has.)

CULTIVOS	2004		2005		VAR %		ENERO - FEBRERO		
	FEBRERO	ENERO	FEBRERO	FEB05/ ENE05	FEB05/ FEB04	2004	2005	VAR %	
Pomalca	720	320	450	40,6	-37,5	1 511	770	-49,0	
Tumán	1 050	985	649	-34,1	-38,2	2 175	1 634	-24,9	
Pucalá	0	274	0	-100,0	n.d.	0	274	n.d.	
Cayalti	0	0	0	n.d.	n.d.	0	0	n.d.	
TOTAL	1 770	1 579	1 099	-30,4	-37,9	3 686	2 678	-27,3	

FUENTE : Ministerio de Agricultura - Región Lambayeque.

ELABORACIÓN: Sección Estudios Económicos BCR - Sucursal Piura.

En este mes, las **siembras** se vinieron desarrollando en forma normal y se instalaron 26 021 Has de los principales cultivos anuales, entre ellos arroz y el maíz amarillo duro, con el 91 por ciento del total. Ello respondió a la recuperación de áreas, debido a la mayor disponibilidad de agua en el reservorio de Tinajones (a lo que se sumaron aportes de los ríos Chancay-Lambayeque y Zaña) en comparación con el año anterior cuando estuvo seco.

SIEMBRAS DE PRINCIPALES CULTIVOS

(HAS)

CULTIVOS	2004		2005		VAR %		CAMPAÑA : AGOSTO - FEBRERO		
	FEBRERO	ENERO	FEBRERO	FEB05/ ENE05	FEB05/ FEB04	2003-2004	2004-2005	VAR %	
Algodón	416	3 201	326	-89,8	-21,6	2 122	8 763	313,0	
Arroz	6 126	4 216	23 311	452,9	280,5	10 361	31 065	199,8	
Frijol Caupí	175	712	249	-65,0	42,3	1 540	1 774	15,2	
Maíz Amarillo Duro	1 014	1 485	1 838	23,8	81,3	5 593	6 532	16,8	
Maíz Amiláceo	311	255	297	16,5	-4,5	1 301	1 675	28,7	
TOTAL	8 042	9 869	26 021	163,7	223,6	20 917	49 809	138,1	

FUENTE : Ministerio de Agricultura - Región Lambayeque.

ELABORACIÓN: Sección Estudios Económicos BCR - Sucursal Piura.

En **arroz**, se iniciaron los trasplantes con 23 311 Has frente a 6 126 Has de febrero del 2004, con lo que llegó a un total de 31 065 Has para el lapso agosto 2004–febrero 2005 frente a 10 361 Has de la campaña pasada. Ello se explicó por la mayor área instalada en las provincias de Chiclayo y Ferreñafe, en razón de que contaron con sectores que hacen “campaña chica”. En algunos sectores del valle Chancay-Lambayeque observó presencia de “mosca minadora” y daños focales de “gusano rojo”.

En **maíz amarillo duro**, las siembras fueron de 1 838 Has frente a 1 014 Has de similar mes del año anterior. En términos acumulados, se alcanzaron las 6 532 Has versus 5 593 Has, por las mayores siembras en las provincias de Lambayeque y Ferreñafe en los meses de diciembre y febrero, por el aprovechamiento de la disponibilidad de agua de esos períodos.

En el mes, las siembras de **algodón** fueron inferiores a las de igual período del 2004 (326 Has frente a 416 Has), por los problemas fitosanitarios que afrontan los agricultores debido a siembras desfasadas. Pese a ello, la superficie acumulada entre agosto 2004 y febrero 2005 superó ampliamente la de la campaña pasada a raíz de la preferencia de los productores por este cultivo, de menor consumo de agua, con disponibilidad de semillas y organizado a través de cadenas productivas.

En el mes, se registraron 249 Has de **frijol caupí**, la mayoría sembradas en la provincia de Lambayeque. Este cultivo (de bajo consumo de agua y mejorador del suelo) se vino promocionando a través de cadenas productivas por ser una alternativa de exportación.

En febrero, se observó un apreciable incremento en las descargas de los principales ríos de la región, a excepción de Cascajal y Olmos que siguieron secos. Los ríos Chancay-Lambayeque, La Leche, Motupe y Zaña aumentaron significativamente su caudal, con lo que el reservorio de **Tinajones** cerró el mes con 77 MM3, frente a 23,5 MM3 de similar mes del 2004. Las lluvias registradas en las cuencas de los ríos de la región contribuyeron a gestar condiciones hídricas más holgadas que las de la campaña pasada.

VOLUMEN DE AGUA ALMACENADA EN TINAJONES

Capacidad Maxima 370 MMC

	2003	2004	2005
Enero	203,2	48,6	98,0
Febrero	166,6	23,5	77,0
Marzo	83,5	46,3	
Abril	86,2	58,6	
Mayo	98,1	67,8	
Junio	110,0	42,3	
Julio	88,5	38,5	
Agosto	59,1	17,4	
Setiembre	55,5	21,0	
Octubre	44,2	58,8	
Noviembre	38,7	129,0	
Diciembre	60,0	166,9	

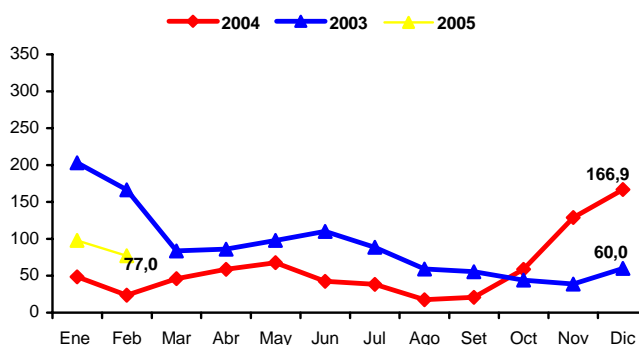

FUENTE : Dirección Regional de Agricultura - Lambayeque
ELABORACIÓN : Sec. Estudios Eco. BCR - Sucursal Piura

En febrero, el **sector pecuario** disminuyó 1,5 por ciento respecto a similar mes del 2004, principalmente por la menor producción de carnes de aves y de caprino.

PRODUCCIÓN PECUARIA

(TM)

ESPECIES	2004		2005		VAR %		ENERO - FEBRERO		
	FEBRERO	ENERO	ENERO	FEBRERO	FEB05/ ENE05	FEB05/ FEB04	2004	2005	VAR %
AVES									
Carne	1 653	1 521	1 629		7,1	-1,5	3 156	3 150	-0,2
Huevos	247	246	246		0,0	-0,4	491	492	0,2
VACUNO									
Carne	602	434	607		39,9	0,8	1 223	1 041	-14,9
Leche	2 195	2 215	2 207		-0,4	0,5	4 410	4 422	0,3
OVINO									
Carne	20	18	24		33,3	20,0	50	42	-15,4
CAPRINO									
Carne	66	46	35		-23,9	-47,0	126	81	-35,7
PORCINO									
Carne	105	87	106		21,8	1,0	261	193	-26,0

FUENTE : Ministerio de Agricultura - Región Lambayeque

ELABORACIÓN: Sección Estudios Económicos BCR - Sucursal Piura.

2.2. Producción pesquera

La producción pesquera cayó 63 por ciento con relación a igual mes del 2004, principalmente por el menor desembarque de lisa y caballa, afectadas por las variaciones en la temperatura del mar.

En el mes, se desembarcaron 354 TM de especies hidrobiológicas para consumo humano en fresco, cifra inferior a la registrada en febrero del 2004 (885 T.M). En el primer bimestre, se extrajeron 570 T.M frente a 1 608 T.M en análogo lapso del año pasado.

PRODUCCIÓN PESQUERA

(TM)

ESPECIES	2004		2005		VAR %		ENERO - FEBRERO		
	FEBRERO	ENERO	FEBRERO	FEB05/ ENE05	FEB05/ FEB04	2004	2005	VAR %	
Bonito	0	0	8	n.d.	37.463,6	0	8	37.463,6	
Caballa	125	4	55	1.273,8	-56,0	130	59	-54,7	
Cabrilla	0	0	0	n.d.	248,8	0	0	-42,1	
Cachema	9	5	9	76,9	-2,5	32	14	-57,0	
Cojinova	0	0	0	n.d.	2.400,0	0	0	2.400,0	
Jurel	29	0	6	2.290,0	-79,4	29	6	-78,6	
Lenguado	1	0	1	n.d.	-38,6	1	1	-59,6	
Lisa	527	31	34	9,2	-93,6	1.078	65	-94,0	
Lorna	6	24	8	-67,0	37,6	10	32	232,6	
Raya	9	22	8	-61,0	-3,1	15	30	98,3	
Sardina	0	0	0	n.d.	n.d.	0	0	n.d.	
Suco	35	42	59	38,2	69,1	71	101	42,0	
Tollo	30	39	48	23,0	57,9	69	86	24,5	
Bagre	3	0	6	n.d.	104,8	9	6	-34,6	
Otros	112	49	113	131,2	1,0	163	162	-0,7	
Variación % del Valor Bruto de la Producción				59,0	-63,4	-69,0			

FUENTE : Ministerio de Pesquería - Región Lambayeque.

ELABORACIÓN : Sección Estudios Económicos BCR - Sucursal Piura.

Durante el mes, las principales especies desembarcadas fueron suco, caballa, tollo y lisa, que representaron el 56 por ciento del total.

PRODUCCION PESQUERA

Participación Porcentual

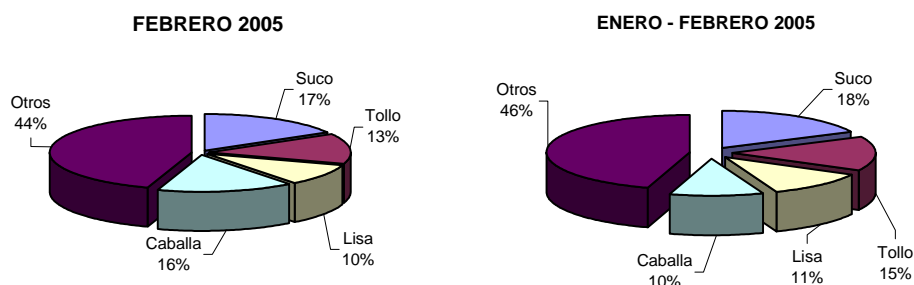

2.3. Producción manufacturera

La actividad manufacturera mensual se contrajo 37 por ciento respecto a febrero del 2004. Ello se debió fundamentalmente a la caída en la producción de azúcar, café soluble y harina de trigo. En el acumulado del primer bimestre, se registró una disminución de 31 por ciento.

PRODUCCION INDUSTRIAL (TM)

PRODUCTOS	2004	2005		VAR %		ENERO-FEBRERO		
	FEB	ENE	FEB	FEB05/ ENE05	FEB05/ FEB04	2004	2005	VAR %
Cerveza	149	122	170	39.7	14.0	325	291	-10.3
Café soluble	29	14	16	13.0	-46.2	47	29	-37.5
Azúcar	12 953	8 748	6 809	-22.2	-47.4	24 747	15 557	-37.1
Fideos	381	191	401	109.5	5.2	965	592	-38.7
Harina de trigo	179	118	90	-23.9	-49.9	575	208	-63.8
Subproductos de trigo	50	36	26	-28.3	-48.4	179	62	-65.6
Cáscara de limón deshidratada	149	166	268	61.4	80.0	239	435	81.9
Aceite esencial de limón	10	12	19	54.8	83.3	17	31	88.6
Alcohol etílico	168	137	392	185.7	132.9	363	530	46.0
Arroz envasado	311	416	298	-28.4	-4.2	481	714	48.6

Fuente : Empresas industriales de Lambayeque

Elaboración : Sección Estudios Económicos BCRP - Sucursal Piura.

En febrero, la industria azucarera observó una caída de 47 por ciento con relación a similar mes del 2004. Siguió afrontando las secuelas de la sequía, que conlleva bajos rendimientos de caña en los campos, a lo cual se sumó la agudización de conflictos laborales y societarios en las empresas del medio, particularmente en AgroPucalá y Pomalca. El correlato de ello es pocos días de molienda en las empresas de la región. Así, AgroPucalá se mantuvo paralizada, mientras Tumán operó sólo 17 días y Pomalca, 19 días.

PRODUCCION DE AZÚCAR COMERCIAL POR EMPRESAS (TM)

EMPRESAS	2004	2005		VAR %		ENERO-FEBRERO		
	FEBRERO	ENERO	FEBRERO	FEB05/ ENE05	FEB05/ FEB04	2004	2005	VAR %
POMALCA	2.302	545	1.677	207,6	-27,2	5.090	2.221	-56,4
TUMÁN	10.651	6.840	5.132	-25,0	-51,8	19.657	11.973	-39,1
PUCALÁ	0	1.363	0	-100,0	n.d.	0	1.363	n.d.
CAYALTI	0	0	0	n.d.	n.d.	0	0	n.d.
TOTAL	12.953	8.748	6.809	-22,2	-47,4	24.747	15.557	-37,1

Fuente : Dirección del Ministerio de Agricultura de Lambayeque.

Elaboración : Sección Estudios Económicos BCRP - Sucursal Piura.

La molinería de trigo experimentó un leve aumento en la producción de fideos (5,2 por ciento) en comparación con febrero del año anterior, pero caída significativa en el procesamiento de harina y subproductos (-50 y -48 por ciento, respectivamente).

Por otra parte, la producción mensual de café soluble disminuyó 46 por ciento, lo que significó una acentuación de la estacionalidad baja que caracteriza a este producto en los meses de verano.

Por último, la rama procesadora de limón evolucionó positivamente, en medio de una adecuada disponibilidad de materia prima. La producción de aceite esencial se incrementó en 83,3 puntos porcentuales y la de cáscara deshidratada lo hizo en 80 puntos.

En los primeros 2 meses del año, la caída de 31 por ciento se explicó por la reducción en los casos de azúcar (-37 por ciento), harina de trigo (-64 por ciento), fideos (-39 por ciento), café soluble (-37 por ciento) y cerveza (-10 por ciento).

2.4. Sector construcción

El sector de la construcción, medido indirectamente a través de los despachos de cemento hacia Lambayeque, creció 6,6 por ciento comparado con febrero del año anterior. En los 2 primeros meses, el sector no registró variación respecto a similar período del 2004.

DESPACHOS DE CEMENTO (TM)

	2004		2005		VAR %		ENERO - FEBRERO		
	FEBRERO	ENERO	FEBRERO	FEB05/ ENE05	FEB05/ FEB04	2004	2005	VAR %	
Despachos de cemento	13 237	14 710	14 113	-4,1	6,6	28 823	28 823	0,0	
TOTAL	13 237	14 710	14 113	-4,1	6,6	28 823	28 823	0,0	

ELABORACIÓN : Sección Estudios Económicos BCR - Sucursal Piura.

DESPACHOS DE CEMENTO Variación Porcentual Anual

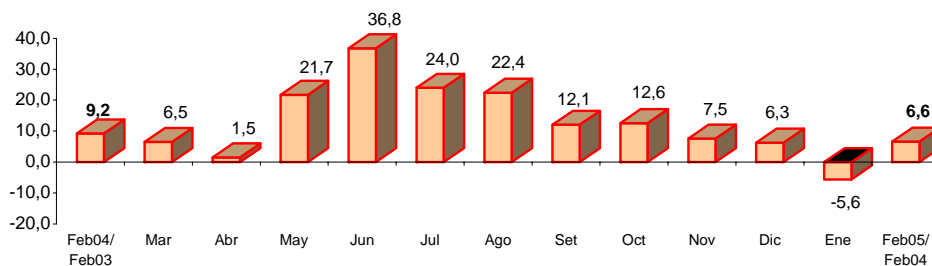

ELABORACIÓN: Sección Estudios Económicos BCR - Sucursal Piura.

III. EMPLEO

El **empleo urbano**, en la empresa privada de 10 a más trabajadores, aumentó 1,9 por ciento respecto a igual mes del 2004. Incidió en ello la mayor demanda laboral en los sectores servicios, transporte y comunicaciones, extractivo, industrial y proveedor de electricidad, gas y agua. En el acumulado a febrero, el empleo se incrementó 1,2 por ciento.

EMPLEO URBANO EN LA CIUDAD DE CHICLAYO

(Empresas con 10 y más trabajadores, Índice Oct 1997 = 100)

	2004		2005		VAR %		ENERO - FEBRERO		
	FEBRERO	ENERO	FEBRERO	FEB05/ ENE04	FEB05/ FEB04	2004	2005	VAR %	
Extractivas	30,0	27,1	30,7	13,2	2,5	30,1	28,9	-4,0	
Industria	79,2	79,9	80,0	0,1	1,0	79,4	79,9	0,6	
Ele. Gas y Agua	113,0	117,0	116,8	-0,2	3,4	109,2	116,9	7,1	
Comercio	91,8	86,0	87,9	2,2	-4,3	92,0	87,0	-5,5	
Tran. y Com.	59,5	63,3	63,8	0,9	7,3	59,4	63,5	7,0	
Servicios	83,2	83,6	90,8	8,6	9,1	83,2	87,2	4,8	
TOTAL	80,3	79,6	81,8	2,8	1,9	80,3	80,7	0,6	

(*) Al primer día de cada mes

FUENTE : DRTPE - Observatorio Socio Económico Laboral - Piura

ELABORACION: Sección Estudios Económicos BCR - Sucursal Piura.

El sector de servicios alcanzó su mayor crecimiento comparado con similar mes del 2004, al igual que el de transporte y comunicaciones. Comercio (con una participación sectorial de 8 por ciento en la demanda de trabajo) registró un declive en su evolución respecto a febrero del 2004.

EMPLEO EN LA CIUDAD DE CHICLAYO

Variación Porcentual Anual

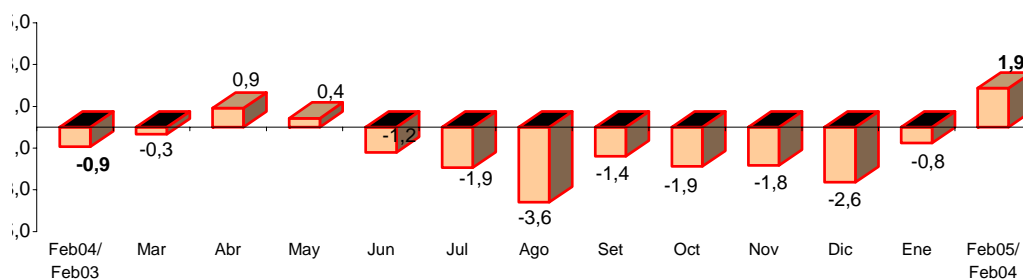

FUENTE : DRTPE - Observatorio Socio Económico Laboral - Piura

ELABORACIÓN: Sección Estudios Económicos BCR - Sucursal Piura.

En la mediana y gran empresa, el empleo se incrementó 2 por ciento, lo cual se explicó por el comportamiento positivo de los sectores de servicios, transporte y comunicaciones y proveedor de electricidad, gas y agua. En la pequeña empresa aumentó 0,6 por ciento.

EMPLEO CIUDAD DE CHICLAYO SEGÚN TAMAÑO DE EMPRESA

Variación Porcentual Anual

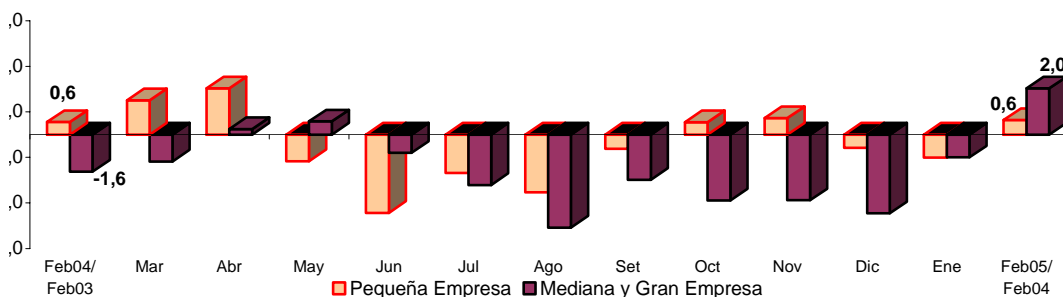

FUENTE : DRTPE - Observatorio Socio Económico Laboral - Piura

ELABORACIÓN: Sección Estudios Económicos BCR - Sucursal Piura.

IV. MONEDA Y BANCA

3.1. Depósitos y obligaciones

En el mes, el saldo de los depósitos ascendió a S/. 500,5 millones, lo que supuso un incremento de 8,6 por ciento en comparación con análogo período del 2004. Ello reflejó las mayores captaciones por parte de la banca múltiple (5,3 por ciento) y del sector no bancario (32 por ciento), ya que, en contraste, la banca de consumo observó una caída de 25 por ciento.

DEPOSITOS Y OBLIGACIONES CON EL PÚBLICO

(Miles Nuevos Soles)

	2004		2005		VAR.%	
	FEBRERO	ENERO	ENERO	FEBRERO	FEB05/ FEB04	FEB05/ ENE05
SISTEMA BANCARIO	395 549	412 027		414 291	4,7	0,5
BANCA MÚLTIPLE	388 244	406 249		408 783	5,3	0,6
Crédito	167 471	157 693		155 764	-7,0	-1,2
Interbanc	70 355	81 986		84 213	19,7	2,7
Wiese Sudameris	61 078	65 398		67 769	11,0	3,6
Continental	76 699	83 810		83 732	9,2	-0,1
Santander	0	0		0	n.d	n.d
Financiero	12 641	17 362		17 306	36,9	-0,3
BANCA DE CONSUMO	7 305	5 778		5 508	-24,6	-4,7
Del Trabajo	7 305	5 778		5 508	-24,6	-4,7
SISTEMA NO BANCARIO	65 162	84 273		86 234	32,3	2,3
Caja Rural Cruz de Chalpón	20 252	21 840		21 718	7,2	-0,6
CMAC Piura	33 350	44 714		46 116	38,3	3,1
CMAC Sullana	0	3 608		3 721	n,d	3,1
CMAC Trujillo	11 560	14 111		14 679	27,0	4,0
SISTEMA FINANCIERO	460 711	496 300		500 525	8,6	0,9
M/N	173 417	226 777		231 405	33,4	2,0
M/E	287 293	269 523		269 120	-6,3	-0,1

FUENTE : Entidades financieras de la región

ELABORACIÓN: Sección Estudios Económicos, BCRP - Suc. Piura

DEPOSITOS EN EL SISTEMA FINANCIERO

Variación Porcentual Anual

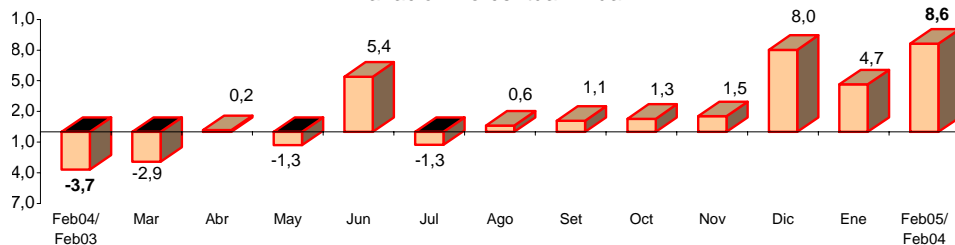

FUENTE : Entidades Financieras de la Región

ELABORACIÓN: Sección Estudios Económicos BCR - Sucursal Piura.

DEPÓSITOS Y OBLIGACIONES POR TIPO DE MONEDA

(Miles de Nuevos Soles)

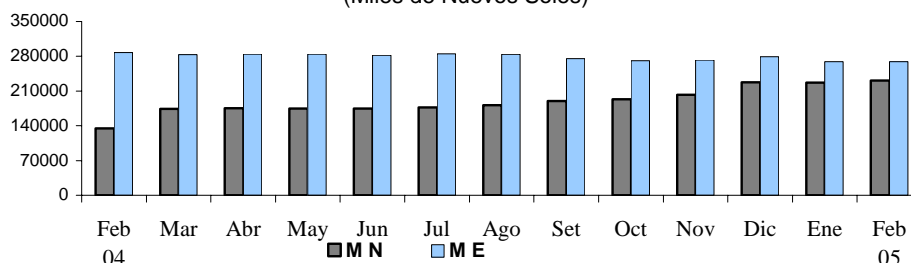

Los depósitos en moneda nacional repuntaron 33 por ciento, en tanto que los de moneda extranjera descendieron 6,3 puntos porcentuales. Los primeros dieron cuenta de 46 por ciento del total, frente a 38 por ciento en febrero del año anterior.

Las obligaciones a la vista crecieron 41 por ciento respecto al saldo de hace un año, mientras que los ahorros corrientes disminuyeron 3,4 por ciento y los depósitos a plazo fijo se incrementaron 4,9 por ciento. Los últimos registraron una significación de 40 por ciento, seguidos en orden de importancia por los ahorros corrientes (34 por ciento).

EVOLUCION DE LOS DEPOSITOS

(Miles de Nuevos Soles)

TIPO DE DEPÓSITO	2004		2005		VAR. %	
	FEBRERO	ENERO	FEBRERO	FEB05/ FEB04	FEB05/ ENE05	
Obligaciones a la vista	89 861	124 005	126 343	40,6	1,9	
Ahorros	178 154	172 366	172 132	-3,4	-0,1	
Depósitos a plazos	192 696	199 929	202 050	4,9	1,1	
TOTAL DEPOSITOS	460 711	496 300	500 525	8,6	0,9	

FUENTE : Entidades financieras de la región.

ELABORACIÓN: Sección Estudios Económicos. BCRP, Suc. Piura.

El Banco de Crédito registró la mayor participación en el sistema, con un peso relativo del 31 por ciento, secundado por Interbanc (17 por ciento) y Continental (17 por ciento). En conjunto, estas 3 entidades representaron el 65 por ciento del sistema.

PARTICIPACIÓN EN DEPÓSITOS

FEBRERO 2005

PUESTO	ENTIDAD	SALDO (Miles S/.)	%
1	Crédito	155 764	31,1
2	Interbanc	84 213	16,8
3	Continental	83 732	16,7
4	Wiese Sudameris	67 769	13,5
5	CMAC Piura	46 116	9,2
6	Caja Rural Cruz de Chalpón	21 718	4,3
7	Financiero	17 306	3,5
8	CMAC Trujillo	14 679	2,9
9	Del Trabajo	5 508	1,1
10	CMAC Sullana	3 721	0,7
TOTAL		500 525	100,0

FUENTE : Entidades financieras de la región

ELABORACIÓN: Secc. Est. Económicos, BCRP - Suc. Piura

3.2. Colocaciones

En el mes, el saldo de las colocaciones del sistema financiero se situó en S/. 614,1 millones, con un crecimiento de 2,4 por ciento en relación a febrero del 2004. Ello obedeció al mayor dinamismo de la banca de consumo (23,2 por ciento) y del sector no bancario (10,3 por ciento), lo cual compensó la disminución en el caso de la banca múltiple (-2,5 por ciento).

Las colocaciones en moneda nacional crecieron 7,1 por ciento respecto a similar mes del 2004, en tanto que las de moneda extranjera se contrajeron 2,2 por ciento. Las primeras constituyeron el componente más significativo, con una importancia relativa de 51,8 por ciento.

	COLOCACIONES (Miles Nuevos Soles)				
	2004		2005		VAR. %
	FEBRERO	ENERO	FEBRERO	FEB05/ FEB04	FEB05/ ENE05
SISTEMA BANCARIO	445 740	446 294	444 334	-0,3	-0,4
BANCA MÚLTIPLE	408 548	401 344	398 498	-2,5	-0,7
Crédito	59 654	50 538	44 256	-25,8	-12,4
Interbanc	82 858	88 769	86 561	4,5	-2,5
Wiese Sudameris	144 504	131 395	133 211	-7,8	1,4
Continental	51 797	64 394	66 767	28,9	3,7
Santander	0	0	0	n.d	n.d
Financiero	69 735	66 248	67 702	-2,9	2,2
BANCA DE CONSUMO	37 192	44 950	45 836	23,2	2,0
Del Trabajo	37 192	44 950	45 836	23,2	2,0
SISTEMA NO BANCARIO	153 818	168 108	169 731	10,3	1,0
Caja Rural Cruz de Chalpón	20 863	23 485	23 796	14,1	1,3
CMAC Piura	89 734	82 794	83 046	-7,5	0,3
CMAC Sullana	0	7 612	7 895	n.d	3,7
CMAC Trujillo	43 220	54 217	54 994	27,2	1,4
SISTEMA FINANCIERO	599 557	614 402	614 065	2,4	-0,1
M/N	296 991	314 575	318 199	7,1	1,2
M/E	302 567	299 827	295 866	-2,2	-1,3

FUENTE : Entidades financieras de la región

ELABORACIÓN: Sección Estudios Económicos, BCRP Suc. Piura

SALDO DE COLOCACIONES EN EL SISTEMA FINANCIERO

Variación Porcentual Anual

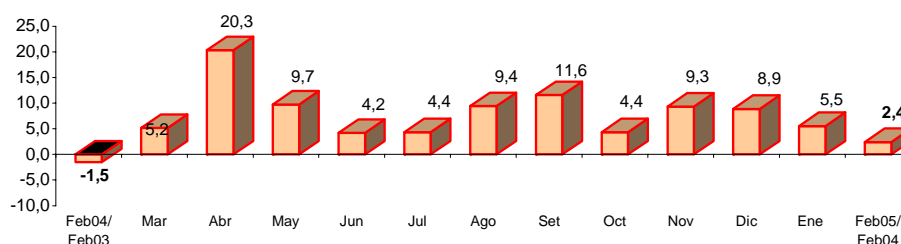

FUENTE : Entidades Financieras de la Región

ELABORACIÓN: Sección Estudios Económicos BCR - Sucursal Piura.

COLOCACIONES POR TIPO DE MONEDA

(Miles de Nuevos Soles)

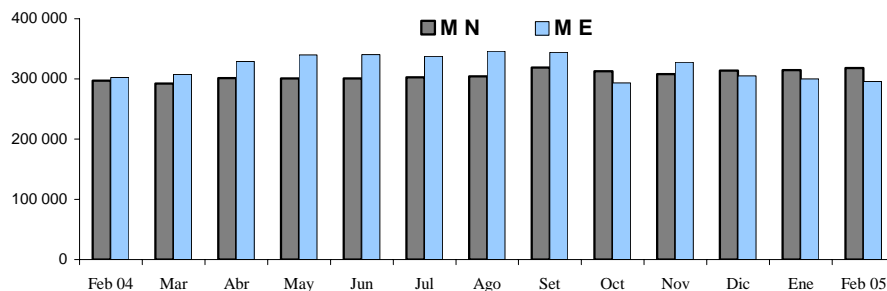

PARTICIPACIÓN EN COLOCACIONES

(Miles de Nuevos Soles)

PUESTO	ENTIDAD	SALDO (S/.)	%
1	Wiese Sudameris	133 211	21,7
2	Interbanc	86 561	14,1
3	CMAC Piura	83 046	13,5
4	Financiero	67 702	11,0
5	Continental	66 767	10,9
7	CMAC Trujillo	54 994	9,0
6	Del Trabajo	45 836	7,5
8	Crédito	44 256	7,2
9	Caja Rural Cruz de Chalpón	23 796	3,9
10	CMAC Sullana	7 895	1,3
TOTAL		614 065	100,0

FUENTE : Entidades financieras de la región

ELABORACIÓN: Secc. Est. Económicos, BCRP - Suc. Piura

El Banco Wiese Sudameris registró la mayor participación en el sistema (21,7 por ciento), seguido de Interbanc (14,1 por ciento) y de CMAC Piura (13,5 por ciento). Estas 3 entidades registraron una gravitación conjunta de 49,3 por ciento, dentro de un total de 10 instituciones financieras.

El índice de cartera pesada fue del 12,8 por ciento, ligeramente menor al del mes precedente (13 por ciento), pero superior al de febrero del 2004 (11,2 por ciento). En este último caso, el deterioro relativo de la calidad de cartera se centró en el crecimiento de 34,2 por ciento en los créditos vencidos.

ANALISIS DE LA CARTERA PESADA DEL SISTEMA FINANCIERO

(Saldo en Miles de Nuevos Soles)

CONCEPTO	2004		2005		VAR. %	
	FEBRERO	ENERO	ENERO	FEBRERO	FEB05/ FEB04	FEB05/ ENE05
Créditos vencidos	37 542	51 885	50 367	50 367	34,2	-2,9
Créditos cobranza judicial	29 724	27 924	28 130	28 130	-5,4	0,7
Colocaciones brutas	599 557	614 402	614 065	614 065	2,4	-0,1
Cartera pesada (%) *	11,2%	13,0%	12,8%	12,8%	13,9	-1,6

* Cartera pesada = (Créditos vencidos + Créditos Cobranza Judicial) / Colocaciones Brutas

FUENTE : Entidades financieras de la región

ELABORACIÓN: Sección Estudios Económicos, BCRP-Suc. Piura

CARTERA MOROSA
(En porcentajes)

	2004		2005		VAR.%	
	FEBRERO	ENERO	FEBRERO	FEB05/ FEB04	FEB05/ ENE05	
SISTEMA BANCARIO	12,36	14,94	14,67	18,8	-1,8	
BANCA MÚLTIPLE	14,06	14,93	14,62	4,1	-2,0	
Crédito	23,55	29,10	26,72	13,5	-8,2	
Interbanc	17,00	14,16	14,32	-15,8	1,1	
Wiese Sudameris	18,73	23,61	24,15	28,9	2,3	
Continental	4,30	2,50	2,83	-34,2	13,2	
Financiero	0,00	0,00	0,00	n.d	n.d	
BCA.CRED.CONSUMO	0,00	15,00	15,10	n.d	0,7	
Del Trabajo	0,00	15,00	15,10	n,d	0,7	
SISTEMA NO BANCARIO	7,92	7,82	7,83	-1,2	0,1	
Caja Rural Cruz de Chalpón	16,26	15,03	15,49	-4,8	3,0	
CMAC Piura	8,06	9,07	8,47	5,1	-6,6	
CMAC Sullana	0,00	3,92	5,08	n.d	29,4	
CMAC Trujillo	3,61	3,34	3,95	9,2	18,1	
SISTEMA FINANCIERO	11,22	12,99	12,78	13,9	-1,6	

FUENTE : Entidades financieras de la región

ELABORACIÓN: Sección Estudios Económicos BCRP-Suc. Piura.

V. SECTOR FISCAL

4.1 Ingresos fiscales

En el mes, la recaudación fiscal alcanzó los S/. 16,6 millones, con un crecimiento de 1,8 por ciento respecto a febrero del 2004. Ello obedeció al hecho de que lo captado por Impuesto a la Renta (subió en 23,8 puntos porcentuales) esto fue contrarrestado, en gran medida, por la disminución en los casos del Impuesto General a las Ventas (-1,3 por ciento) y del rubro Impuesto Extraordinario de Solidaridad y Otras contribuciones sociales (-13,5 por ciento).

RECAUDACIÓN TRIBUTARIA
(Miles de Nuevos Soles)

	2004		2005		VAR.%		ENERO-FEBRERO	
	FEBRERO	ENERO	FEBRERO	FEB05/ FEB04	FEB05/ ENE05	2004	2005	VAR.%
Impuesto General a las Ventas	5 839	5 586	5 766	-1,3	3,2	12 007	11 352	-5,5
Impuesto Selectivo al Consumo	28	131	40	45,9	-69,2	51	171	237,2
Impuesto a la Renta	3 583	5 190	4 435	23,8	-14,5	7 747	9 624	24,2
Registro Único Simplificado	298	268	282	-5,4	5,2	583	550	-5,8
IES, ESSALUD, ONP	5 881	7 493	5 090	-13,5	-32,1	12 431	12 582	1,2
Otros Impuestos	668	915	979	46,5	7,0	1 235	1 894	53,3
TOTAL	16 297	19 582	16 591	1,8	-15,3	34 054	36 173	6,2

FUENTE : SUNAT

ELABORACION: Sección de Estudios Económicos BCRP- Sucursal Piura

En el primer bimestre, los ingresos tributarios totalizaron S/. 36,2 millones, con un incremento de 6,2 por ciento en comparación con igual período del 2004. Al considerar los principales impuestos, se observó que el Impuesto a la Renta mostró un repunte del 24,2 por ciento y el rubro IES y Otras contribuciones sociales, de 1,2 por ciento. Caso contrario, el IGV cayó 5,5 por ciento.

INGRESOS TRIBUTARIOS (Variación Porcentual Anual)

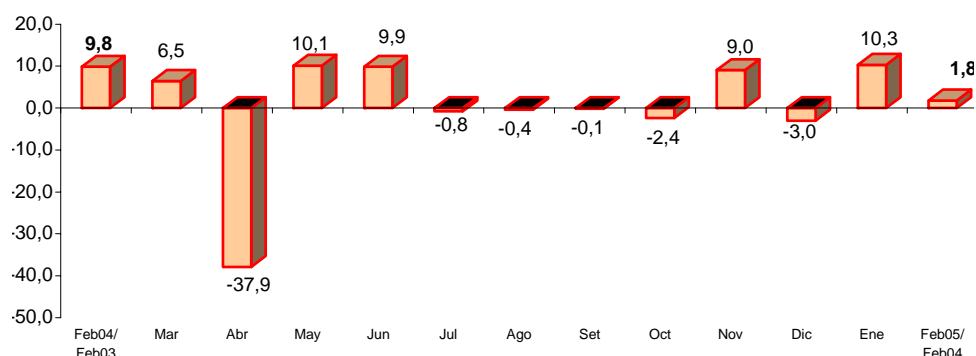

4.2. Operaciones del Gobierno Regional

La ejecución presupuestaria del Gobierno Regional alcanzó a S/. 34,1 millones, creciendo 31 por ciento respecto a similar lapso del 2004. Los Recursos Ordinarios representaron la principal fuente de financiamiento (el 88 por ciento).

GOBIERNO REGIONAL DE LAMBAYEQUE EJECUCIÓN DE GASTOS SEGÚN FUENTE DE FINANCIAMIENTO: FEBRERO 2005 (Miles de Nuevos Soles)

FUENTE DE FINANCIAMIENTO	PRESUPUESTADO ANUAL	EJECUTADO		%
		FEBRERO	ENERO-FEBRERO	
Recursos Ordinarios	298 545	30 196	52 932	17,7
Canon y Sobrecanon	1	0	0	0,0
Recursos Direct.Recaudados	25 160	1 293	2 102	8,4
Donaciones y transferencias	5 610	1 718	2 419	43,1
FONCOR	13 487	910	1 396	10,4
TOTAL	342 803	34 118	58 849	17,2

FUENTE : Gobierno Regional de Lambayeque

ELABORACIÓN: Sección Estudios Económicos, BCRP Sucursal Piura

Los gastos corrientes dan cuenta del 96,5 por ciento del gasto mensual, mientras que la inversión representa el 3,5 por ciento restante. Dentro de los primeros destaca el pago de la planilla del sector público (S/.20,8 millones).

La ejecución en el primer bimestre bordeó los S/. 58,8 millones, con un incremento de 19 por ciento respecto al mismo lapso del 2004. La meta presupuestaria anual se cumplió en 17,2 por ciento, cuando el avance en la realización de gasto corriente fue de 18 por ciento y el de inversión, 10 por ciento.

GOBIERNO REGIONAL DE LAMBAYEQUE EJECUCIÓN DE GASTOS SEGÚN OBJETO: FEBRERO 2005 (Miles de Nuevos Soles)

CONCEPTO	PRESUPUESTADO ANUAL	EJECUTADO		%
		FEBRERO	ENERO-FEBRERO	
GASTOS CORRIENTES	325 364	32 930	57 051	17,5
Personal y Obligaciones Sociales	205 592	20 795	36 553	17,8
Obligaciones Previsionales	82 837	8 749	15 089	18,2
Bienes y Servicios	32 454	2 261	3 564	11,0
Otros Gastos Corrientes	4 481	1 126	1 845	41,2
GASTOS DE CAPITAL	17 439	1 188	1 798	10,3
Inversiones	16 091	1 149	1 741	10,8
Otros Gastos de Capital	1 348	38	57	4,3
TOTAL	342 803	34 118	58 849	17,2

FUENTE : Gobierno Regional de Lambayeque

ELABORACIÓN: Sección Estudios Económicos, BCRP Sucursal Piura

LAMBAYEQUE: ÍNDICE DE PRECIOS AL CONSUMIDOR POR RUBROS
(Variación Porcentual)

GRANDES GRUPOS DE CONSUMO	2004											2005	
	FEB	MAR	ABR	MAY	JUN	JUL	AGO	SET	OCT	NOV	DIC	ENE	FEB
Índice General	0,64	0,31	0,87	0,44	0,22	0,27	0,39	0,24	0,08	0,22	0,65	0,10	-0,14
Alimentos Bebidas y Tabaco	1,27	0,92	1,66	0,57	0,21	0,35	0,29	0,15	-0,06	-1,00	0,31	0,44	-0,26
Vestido y Calzado	0	-0,04	0,00	-0,08	0,38	0,1	0,32	0,22	0,14	0,80	0,08	0,20	0,31
Alquiler Vvda. Comb.	0,19	0,26	0,48	0,64	0,49	0,28	1,31	0,83	0,16	2,03	0,59	-0,34	-0,04
Muebles Enseres y Manten.	-0,42	-0,15	0,22	0,23	-0,13	-0,08	0,08	0,54	0,31	0,36	-0,12	0,00	-0,28
Cuid. y Conservación de la Salud	1,39	1,12	0,10	1,47	0,05	0,13	0,17	0,39	-0,82	0,30	0,19	0,20	0,26
Transporte y Comunicaciones	0,28	-0,63	-0,05	0,04	0,18	0,66	-0,01	-0,33	-0,19	2,54	4,91	-0,59	-0,11
Esparc. Div. y Serv. Culturales	-0,24	-2,26	0,21	0,11	-0,01	-0,01	-0,07	-0,11	-0,1	-0,01	-0,45	-0,16	0,15
Otros	0,16	0,00	-0,36	0,07	-0,04	-0,02	0,04	0,09	-0,22	0,63	-0,18	-0,02	-0,41

FUENTE : INEI - Lambayeque

ELABORACIÓN: Sección Estudios Económicos BCR - Sucursal Piura

**LAMBAYEQUE: PRODUCCIÓN AGRÍCOLA
(TM)**

CULTIVOS	2004											2005		VAR %	
	FEB	MAR	ABR	MAY	JUN	JUL	AGO	SET	OCT	NOV	DIC	ENE	FEB	FEB05/ FEB04	FEB05/ ENE05
Algodón	0	0	0	3 446	2 165	2 420	309	194	30	14	361	0	0	n.d	n.d
Arroz	2 682	0	312	6 457	32 506	21 395	1 306	0	0	61	2 345	22 130	4 505	68,0	-79,6
Frijol Caupi	95	29	98	143	308	994	518	818	484	195	239	174	72	-24,2	-58,6
Limón	3 291	2 660	7 908	6 044	4 239	3 375	2 412	2 243	2 639	2 437	2 855	5 189	4 701	42,8	-9,4
Maíz Amiláceo	0	83	153	76	195	317	315	337	341	124	245	182	329	n.d	80,8
Maíz Amarillo Duro	2 745	1 196	1 499	5 585	4 167	1 425	2 940	15 419	6 310	7 057	4 118	2 981	2 194	-20,1	-26,4
Maíz Choclo	716	1 872	813	940	1 242	1 825	1 814	1 900	327	1 140	965	1 564	1 299	81,4	-16,9
Papa	0	240	60	220	252	820	300	350	735	175	0	348	80	n.d	-77,0
Trigo	0	0	0	0	0	286	30	465	55	0	0	0	0	n.d	n.d
Mango	23 585	4 141	0	0	0	0	0	0	0	0	385	5 602	14 469	-38,7	158,3
Maracuyá	884	645	618	360	205	280	220	191	265	371	570	697	469	-46,9	-32,7
Caña de Azúcar	123 667	157 047	110 842	157 869	122 751	135 833	137 733	123 719	155 822	155 620	156 436	89 560	73 039	-40,9	-18,4

FUENTE : Dirección del Ministerio de Agricultura de Lambayeque

ELABORACIÓN: Sección Estudios Económicos BCR - Sucursal Piura

LAMBAYEQUE: AREA SEMBRADA
(Has)

CULTIVOS	2004											2005		CAMPAÑA: AGO-FEB			VAR%	
	FEB	MAR	ABR	MAY	JUN	JUL	AGO	SET	OCT	NOV	DIC	ENE	FEB	2003-2004	2004-2005	VAR%	FEB05/ FEB04	FEB05/ ENE05
Algodón	416	123	0	0	0	0	0	0	0	49	5 187	3 201	326	2 122	8 763	313,0	-21,6	-89,8
Arroz	6 126	4 049	0	0	0	10	2 382	1 019	24	8	105	4 216	23 311	10 361	31 065	199,8	280,5	452,9
Frijol Caupi	175	226	1 600	0	722	464	364	13	178	114	144	712	249	1 540	1 774	15,2	42,3	-65,0
Maíz Amarillo Durc	1 014	325	2 360	1 682	1 685	1 192	702	300	448	556	1 203	1 485	1 838	5 593	6 532	16,8	81,3	23,8
Maíz Amiláceo	311	190	368	184	0	345	424	68	42	0	589	255	297	1 301	1 675	28,7	-4,5	16,5
TOTAL	8 042	4 913	4 328	1 866	2 407	2 011	3 872	1 400	692	727	7 228	9 869	26 021	20 917	49 809	138,1	223,6	163,7

FUENTE : Dirección del Ministerio de Agricultura Lambayeque

ELABORACIÓN: Sección Estudios Económicos BCR - Sucursal Piura

LAMBAYEQUE: PRODUCCIÓN INDUSTRIAL (TM)

PRODUCTOS	2004											2005		VAR%	
	FEB	MAR	ABR	MAY	JUN	JUL	AGO	SET	OCT	NOV	DIC	ENE	FEB	FEB05/ FEB04	FEB05/ ENE05
CERVEZA	149	nd	85	216	256	223	148	218	103	183	456	122	170	14,0	39,7
CAFÉ SOLUBLE	29	27	16	74	47	48	38	35	33	41	23	14	16	-46,2	13,0
AZÚCAR	12 953	12 046	10 551	14 838	11 614	13 217	14320	11834	16303	17 069	16 986	8 748	6 809	-47,4	-22,2
FIDEOS	381	508	297	430	273	367	289	161	0	259	296	191	401	5,2	109,5
HARINA DE TRIGO	179	218	19	196	23	117	0	61	0	222	62	118	90	-49,9	-23,9
SUBPRODUCTOS DE TRIGO	50	63	8	60	6	33	0	3	0	68	19	36	26	-48,4	-28,3
CASCARA DE LIMÓN DESHID.	149	180	110	139	122	77	30	22	12	10	67	166	268	80,0	61,4
ACEITE ESENCIAL DE LIMÓN	10	12	7	10	9	6	3	2	1	1	6	12	19	83,3	54,8
ALCOHOL ETÍLICO	168	365	412	439	470	437	462	212	283	514	705	137	392	132,9	185,7
ARROZ ENVASADO	311	213	235	255	264	297	453	194	479	438	675	416	298	-4,2	-28,4

nd : No disponible

FUENTE : Dirección del Ministerio de Industria de Lambayeque

ELABORACIÓN: Sección Estudios Económicos BCR - Sucursal Piura

**LAMBAYEQUE: EXTRACCIÓN DE RECURSOS HIDROBIOLÓGICOS
(TM)**

PRODUCTOS	2004											2005		VAR%	
	FEB	MAR	ABR	MAY	JUN	JUL	AGO	SET	OCT	NOV	DIC	ENE	FEB	FEB05/ FEB04	FEB05/ ENE05
Caballa	125	26	43	26	3	14	31	9	387	22	54	4	55	-56,0	1 273,8
Cabrilla	0	2	7	7	3	1	1	0	0	0	0	0	0	248,8	n.d
Cachema	9	25	16	11	12	4	7	30	48	16	16	5	9	-2,5	76,9
Cojinova	0	0	0	0	0	0	0	0	0	0	0	0	0	2 400,0	n.d
Jurel	29	9	38	32	1	4	36	25	190	25,23	30	0	6	-79,4	2 290,0
Lenguado	1	1	0	1	1	1	1	1	1	0	0	0	1	-38,6	n.d
Lisa	527	78	12	1	0	0	0	8	11	1	150	31	34	-93,6	9,2
Lorna	6	6	8	38	15	59	23	5	11	2	0	24	8	37,6	-67,0
Raya	9	11	10	12	3	16	6	7	2	5	29	22	8	-3,1	-61,0
Suco	35	61	15	7	3	1	7	9	32	29	50	42	59	69,1	38,2
Tollo	30	33	14	10	7	2	13	14	36	25	25	39	48	57,9	23,0
Bagre	3	8	6	6	3	4	3	3	3	6	0	0	6	104,8	n.d
Otros	112	74	22	34	25	21	52	126	41	32	191	49	113	1,0	131,2
TOTAL	885	334	191	185	76	127	180	238	763	157	544	216	346	-60,9	60,1

FUENTE : Dirección del Ministerio de Pesquería Lambayeque

ELABORACIÓN: Sección Estudios Económicos BCR - Sucursal Piura

LAMBAYEQUE: COSECHAS
(Has)

CULTIVOS	2004											2005		VAR%	
	FEB	MAR	ABR	MAY	JUN	JUL	AGO	SET	OCT	NOV	DIC	ENE	FEB	FEB05/ FEB04	FEN05/ ENE05
Arroz	525	0	38	795	4 540	4 561	500	0	0	10	260	2 667	496	-5,5	-81,4
Frijol Caupi	84	26	90	170	332	1 028	486	715	419	165	258	185	72	-14,3	-61,1
Maíz Amarillo Duro	542	245	364	1 078	993	268	617	2 895	1 389	1 415	878	626	388	-28,4	-38,0
Maíz Amiláceo	0	39	100	53	100	171	159	163	161	70	159	114	202	n.d	77,2
Maíz Choclo	74	234	146	148	167	225	230	248	46	161	94	187	140	89,2	-25,1
Papa	0	30	10	25	28	100	30	50	105	25	0	40	10	n.d	-75,0
Trigo	0	0	0	0	0	220	30	350	50	0	0	0	0	n.d	n.d
Caña de Azúcar	1 770	2 022	1 990	2 532	1 831	2 354	1 687	1 564	2 206	2 267	2 369	1 579	1 099	-37,9	-30,4
TOTAL	2 995	2 596	2 738	4 801	7 991	8 927	3 739	5 985	4 376	4 113	4 018	5 398	2 407	-19,6	-55,4

FUENTE : Dirección del Ministerio de Agricultura Lambayeque

ELABORACIÓN: Sección Estudios Económicos BCR - Sucursal Piura

LAMBAYEQUE: RENDIMIENTO
(Kg/Has)

CULTIVOS	2004											2005		VAR %	
	FEB	MAR	ABR	MAY	JUN	JUL	AGO	SET	OCT	NOV	DIC	ENE	FEB	FEB05/ FEB04	FEB05/ ENE05
Arroz	5 109	n.d	8 211	8 122	7 160	4 691	2 612	n.d	n.d	6 100	9 019 #	8 298	9 083	77,8	9,5
Frijol Caupi	1 131	1 115	1 089	841	928	967	1 066	1 144	1 155	1 182	926	941	1 000	- 11,6	6,3
Maíz Amarillo Duro	5 065	4 882	4 118	5 181	4 196	1 183	4 765	5 326	4 543	4 987	4 690	8 289	12 116	139,2	46,2
Maíz Amiláceo	n.d.	2 128	1 530	1 434	1 950	8 333	1 981	2 067	2 118	1 771	1 541	1 596	1 629	n.d	2,0
Maíz Choclo	9 676	8 000	5 568	6 351	7 437	8 111	7 887	7 661	2 118	7 081	10 266	15 941	15 671	62,0	- 1,7
Papa	n.d.	8 000	6 000	8 800	9 000	8 200	10 000	7 000	7 000	7 000	n.d	39 100	129 900	n.d	232,2
Trigo	n.d.	n.d	n.d	n.d	n.d	1 300	1 000	1 329	1 100	n.d	n.d	n.d	n.d	n.d	n.d
Caña de Azúcar	69 868	77 669	55 699	62 350	67 040	57 703	81 644	79 104	70 636	68 646	72 635	56 710	66 450	- 4,9	17,2

ELABORACIÓN: Sección Estudios Económicos BCR - Sucursal Piura

LAMBAYEQUE: DEPÓSITOS Y OBLIGACIONES
(Miles de Nuevos Soles)

SISTEMA FINANCIERO	2004											2005		VAR%	
	FEB	MAR	ABR	MAY	JUN	JUL	AGO	SET	OCT	NOV	DIC	ENE	FEB	FEB05/ FEB04	FEB05/ FEB05
I. SISTEMA BANCARIO	395 549	394 093	396 253	393 058	390 056	392 632	393 731	390 013	388 148	395 915	422 416	412 027	414 291	4,7	0,5
BANCA MÚLTIPLE	388 244	387 075	389 577	386 601	383 757	386 333	387 675	384 052	382 511	390 363	416 838	406 249	408 783	5,3	0,6
CRÉDITO	167 471	165 401	163 857	162 515	162 481	160 694	158 801	153 804	153 624	157 301	167 335	157 693	155 764	-7,0	-1,2
INTERBANK	70 355	73 172	73 371	74 262	74 554	74 584	75 301	75 974	76 789	78 454	82 805	81 986	84 213	19,7	2,7
WIESE	61 078	62 686	62 410	62 283	57 602	60 605	60 926	61 310	63 195	61 958	64 022	65 398	67 769	11,0	3,6
CONTINENTAL	76 699	72 196	73 892	72 686	72 796	72 712	74 999	74 352	72 540	77 453	86 094	83 810	83 732	9,2	-0,1
FINANCIERO	12 641	13 621	16 048	14 855	16 323	17 738	17 647	18 612	16 362	15 197	16 582	17 362	17 306	36,9	-0,3
BANCA DE CONSUMO	7 305	7 018	6 676	6 457	6 299	6 299	6 056	5 961	5 637	5 552	5 578	5 778	5 508	-24,6	-4,7
DEL TRABAJO	7 305	7 018	6 676	6 457	6 299	6 299	6 056	5 961	5 637	5 552	5 578	5 778	5 508	-24,6	-4,7
II. SISTEMA NO BANCARIO	65 162	63 081	63 895	66 237	67 180	69 564	71 243	74 756	76 372	79 082	83 872	84 273	86 234	32,3	2,3
C.R. CRUZ DE CHALPÓN	20 252	19 065	19 150	18 883	18 991	19 266	19 494	19 456	19 724	19 898	21 357	21 840	21 718	7,2	-0,6
CMAC PIURA	33 350	32 642	33 341	35 228	36 455	38 615	39 460	41 685	42 047	42 323	44 304	44 714	46 116	38,3	3,1
CMAC SULLANA	0	0	0	0	0	280	529	651	1 360	2 754	4 174	3 608	3 721	n.d	3,1
CMAC TRUJILLO	11 560	11 374	11 404	12 127	11 735	11 402	11 759	12 964	13 242	14 107	14 038	14 111	14 679	27,0	4,0
SISTEMA FINANCIERO	460 711	457 174	460 147	459 295	457 236	462 195	464 974	464 769	464 520	474 997	506 288	496 300	500 525	8,6	0,9
M/N	173 417	173 859	175 577	174 569	174 989	177 331	181 388	189 605	193 468	202 500	227 443	226 777	231 405	33,4	2,0
M/E	287 293	283 315	284 570	284 726	282 248	284 864	283 586	275 164	271 052	272 497	278 845	269 523	269 120	-6,3	-0,1

FUENTE : Entidades Financieras de la Región

ELABORACIÓN: Sección Estudios Económicos BCR - Sucursal Piura

LAMBAYEQUE: SALDO DE COLOCACIONES
(Miles de Nuevos Soles)

SISTEMA FINANCIERO	2004											2005		VAR%	
	FEB	MAR	ABR	MAY	JUN	JUL	AGO	SET	OCT	NOV	DIC	ENE	FEB	FEB05/ FEB04	FEB05/ ENE05
I. SISTEMA BANCARIO	445 740	444 050	473 084	482 978	481 993	479 683	489 703	499 485	440 470	470 111	449 274 #	446 294	444 334	-0,3	-0,4
BANCA MÚLTIPLE	408 548	406 798	435 397	444 977	443 799	441 489	451 032	448 974	398 711	426 781	404 387	401 344	398 498	-2,5	-0,7
CRÉDITO	59 654	57 146	61 593	60 838	53 900	52 436	59 539	55 772	58 889	55 250	52 235	50 538	44 256	-25,8	-12,4
INTERBANK	82 858	86 149	90 636	93 850	93 903	93 350	97 921	99 847	95 702	90 724	89 949	88 769	86 561	4,5	-2,5
WIESE	144 504	145 715	153 652	154 123	157 143	157 172	156 782	155 480	107 542	150 347	132 193	131 395	133 211	-7,8	1,4
CONTINENTAL FINANCIERO	51 797 69 735	53 686 64 102	55 639 73 877	57 751 78 415	59 145 79 707	58 113 80 418	58 644 78 146	59 595 78 281	60 406 76 172	61 146 69 314	63 764 66 246	64 394 66 248	66 767 67 702	28,9	3,7
BANCA DE CONSUMO DEL TRABAJO	37 192 37 192	37 252 37 252	37 687 37 687	38 001 38 001	38 194 38 194	38 194 38 194	38 671 38 671	50 511 50 511	41 759 41 759	43 330 43 330	44 887 44 887	44 950 44 950	45 836 45 836	23,2 23,2	2,0 2,0
II. SISTEMA NO BANCARIO	153 817	156 068	157 432	158 151	159 469	160 596	161 053	163 829	165 686	165 638	169 674	168 108	169 731	10,3	1,0
C.R. CRUZ DE CHALPON	20 863	20 729	21 051	20 895	21 251	21 816	22 172	23 005	23 121	23 105	23 192	23 485	23 796	14,1	1,3
CMAC PIURA	89 734	90 607	91 099	91 144	91 363	90 724	88 089	86 925	85 923	84 117	85 063	82 794	83 046	-7,5	0,3
CMAC SULLANA	0	0	0	0	0	1 381	2 925	3 875	4 847	5 301	7 476	7 612	7 895	n.d	3,7
CMAC TRUJILLO	43 220	44 733	45 282	46 111	46 855	46 675	47 868	50 025	51 796	53 115	53 943	54 217	54 994	27,2	1,4
SISTEMA FINANCIERO	599 557	600 119	630 516	641 129	641 461	640 279	650 757	663 315	606 156	635 749	618 948	614 402	614 065	2,4	-0,1
M/N	296 991	292 438	301 608	300 939	300 771	302 787	304 440	318 902	312 862	308 002	313 907	314 575	318 199	7,1	1,2
M/E	302 567	307 680	328 908	340 189	340 690	337 492	346 316	344 413	293 294	327 747	305 042	299 827	295 866	-2,2	-1,3

FUENTE : Entidades Financieras de la R

ELABORACIÓN: Sección Estudios Económicos BCR - Sucursal Piura

LAMBAYEQUE: CARTERA MOROSA
(% Colocaciones Brutas)

ENTIDADES	2004											2005		VAR%	
	FEB	MAR	ABR	MAY	JUN	JUL	AGO	SET	OCT	NOV	DIC	ENE	FEB	FEB05/ FEB04	FEB05/ ENE05
I. SISTEMA BANCARIO	12,36	11,94	10,91	12,20	12,13	13,12	13,02	12,75	7,67	15,19	14,63	14,94	14,67	18,8	-1,8
BANCA MÚLTIPLE	14,06	13,69	12,53	12,40	12,23	13,31	13,04	13,00	8,43	15,28	14,65	14,93	14,62	4,1	-2,0
CREDITO	23,55	20,49	17,29	17,07	18,36	20,87	18,97	19,41	21,06	22,38	22,47	29,10	26,72	13,5	-8,2
INTERBANK	17,00	16,32	15,51	14,34	14,22	14,08	13,05	12,61	13,05	13,73	14,05	14,16	14,32	-15,8	1,1
WIESE	18,73	19,04	18,03	42,73	18,79	21,00	21,10	21,42	6,66	25,83	25,23	23,61	24,15	28,9	2,3
CONTINENTAL FINANCIERO	4,30 0,00	4,07 0,00	3,88 0,00	3,81 0,00	2,56 0,00	2,88 0,00	2,84 0,00	2,79 0,00	2,58 0,00	2,59 0,00	2,37 0,00	2,50 0,00	2,83 0,00	-34,2 n.d	13,2 n.d
BANCA DE CONSUMO	0,00	0,00	0,00	9,91	10,94	10,94	12,75	10,55	0,42	14,24	14,51	15,00	15,10	n.d	0,7
DEL TRABAJO	0,00	0,00	0,00	9,91	10,94	10,94	12,75	10,55	0,42	14,24	14,51	15,00	15,10	n.d	0,7
II. SISTEMA NO BANCARIO	7,92	8,07	8,59	8,57	8,69	8,93	8,39	6,69	8,32	6,86	7,21	7,82	7,83	-1,2	0,1
C.R. CRUZ DE CHALPON	16,26	16,52	16,75	15,82	14,57	14,39	15,22	15,18	14,64	15,08	14,24	15,03	15,49	-4,8	3,0
CMAC PIURA	8,06	8,26	8,95	9,13	9,61	10,09	8,92	8,58	9,25	7,42	8,53	9,07	8,47	5,1	-6,6
CMAC SULLANA	0,00	0,00	0,00	0,00	0,00	0,00	0,00	0,31	1,76	2,98	2,40	3,92	5,08	n.d	29,4
CMAC TRUJILLO	3,61	3,75	4,08	4,17	4,22	4,37	4,76	4,76	0,05	2,78	2,76	3,34	3,95	9,2	18,1
SISTEMA FINANCIERO	11,22	10,93	10,33	11,31	11,27	12,07	11,87	11,26	7,85	13,02	12,60	12,99	12,78	13,9	-1,6

FUENTE : Entidades Financieras de la Región

ELABORACIÓN: Sección Estudios Económicos BCR - Sucursal Piura

LAMBAYEQUE: RECAUDACIÓN TRIBUTARIA
(Miles de Nuevos Soles)

CONCEPTO	2 004											2 005		VAR%		ENERO - FEBRERO		
	FEB	MAR	ABR	MAY	JUN	JUL	AGO	SET	OCT	NOV	DIC	ENE	FEB	FEB05/ FEB04	FEB05/ ENE05	2004	2005	VAR %
IGV	5 839	4 814	4 854	5 488	6 492	5 103	4 951	4 956	4 278	5 477	5 533	5 586	5 766	-1,3	3,2	12 007	11 352	-5,5
ISC	28	38	72	62	78	44	84	48	30	52	47	131	40	45,9	-69,2	51	171	237,2
Renta	3 583	4 878	5 408	4 483	4 041	3 732	4 156	4 057	4 301	4 038	4 374	5 190	4 435	23,8	-14,5	7 747	9 624	24,2
RUS	298	282	269	269	272	270	260	268	264	270	274	268	282	-5,4	5,2	583	550	-5,8
IES, ESSALUD, ONP	5 881	5 941	5 684	5 658	6 147	6 095	8 124	6 481	5 788	5 732	6 933	7 493	5 090	-13,5	-32,1	12 431	12 582	1,2
Otros	668	774	766	753	929	761	977	865	786	895	1 057	915	979	46,5	7,0	1 235	1 894	53,3
TOTAL	16 297	16 728	17 053	16 714	17 958	16 004	18 552	16 676	15 446	16 462	18 218	19 582	16 591	1,8	-15,3	34 054	36 173	6,2

FUENTE : SUNAT

ELABORACION: Sección de Estudios Económicos del BCRP - Sucursal Piura