

BANCO CENTRAL DE RESERVA DEL PERÚ
SUCURSAL PIURA

SÍNTESIS TUMBES

NOVIEMBRE 2004

SECCIÓN ESTUDIOS ECONÓMICOS

ÍNDICE

	Pág.
INTRODUCCIÓN	3
I. INFLACIÓN	4
II. PRODUCCIÓN	4
2.1. AGROPECUARIA.....	5
2.2. PESQUERÍA.....	8
III. SECTOR EXTERNO.....	9
3.1. EXPORTACIONES	9
3.2. IMPORTACIONES	11
IV. MONEDA Y CRÉDITO.....	13
4.1. DEPÓSITOS Y OBLIGACIONES.....	13
4.2. COLOCACIONES.....	15
V. SECTOR FISCAL	17
5.1. INGRESOS FISCALES	17

INTRODUCCIÓN

En noviembre, la **producción primaria de bienes** en la región Tumbes aumentó 117 por ciento con relación a similar mes del año anterior, por el mayor dinamismo de los sectores agropecuario y pesquero. En el período de los primeros 11 meses, el nivel de producción aumentó 3,5 por ciento, comparado con igual lapso del 2003.

La **producción agropecuaria** aumentó 198 por ciento respecto a noviembre del 2003. Ello fue determinado por el crecimiento de los subsectores agrícola y pecuario. En lo que va del año, el sector creció 12,9 por ciento, por la evolución positiva de ambos subsectores.

El **sector pesquero** aumentó 29 por ciento respecto a noviembre del 2003, lo cual se asoció a la mayor extracción de recursos destinados a la actividad de congelado y a consumo en fresco. Sin embargo, en el período enero-noviembre, se registró una contracción de 6,9 por ciento, por la evolución negativa de los rubros mencionados.

Las **exportaciones** por la aduana de Tumbes ascendieron a US\$ 2,2 millones, inferiores en 21 por ciento a las registradas en noviembre del 2003. Ello estuvo determinado por la contracción en las ventas de productos no tradicionales. En el período enero-noviembre, las exportaciones aumentaron 79 por ciento. Las **importaciones** se ubicaron en el orden de US\$ 1,2 millones, cifra inferior en 5,9 por ciento a la observada en igual mes del 2003. En el lapso enero-noviembre, las compras en el exterior disminuyeron 13,1 por ciento respecto a similar periodo del año pasado.

En **moneda y banca**, el saldo de los **depósitos** fue de S/. 67,7 millones, con un crecimiento de 19,5 por ciento con relación a noviembre del 2003. Ello estribó en el gran dinamismo de las captaciones del sector no bancario y de la banca múltiple. El saldo de las **colocaciones** ascendió a S/. 106,3 millones, con un crecimiento de 12,9 por ciento respecto a análogo mes del 2003. Ello radicó en mayores colocaciones por parte de la banca múltiple, banca de consumo y sector no bancario.

En el **sector fiscal**, la recaudación tributaria alcanzó a S/. 698 mil, con lo que se registró un crecimiento de 65 por ciento con relación a noviembre del año anterior. Este significativo incremento obedeció a la mayor captación de los principales tributos: Impuesto General a las Ventas, Impuesto a la Renta y el rubro Impuesto Extraordinario de Solidaridad y otras contribuciones sociales. En el acumulado, los ingresos fiscales ascendieron a S/. 7 millones, con un repunte de 6,9 por ciento en comparación con similar periodo del 2003.

El **Índice de Precios al Consumidor** de la ciudad de Tumbes aumento 1,06 por ciento, en lo cual incidió el aumento del precio internacional del petróleo, que incrementó los precios promedio de los grupos Alquiler de vivienda, combustible y electricidad y Transportes y comunicaciones. La tasa de inflación acumulada hasta noviembre del fue 5,82 por ciento, mientras que la variación anualizada fue de 6,01 por ciento.

I. INFLACIÓN

En noviembre, el Índice de Precios al Consumidor registró un aumento de 1,06 por ciento, en lo cual incidió el aumento del precio internacional del petróleo, que incrementó los precios promedio de los grupos Alquiler de vivienda, combustible y electricidad y Transportes y comunicaciones; además, tuvieron incidencia en la inflación los grupos de Enseñanza y cultura y vestido y calzado.

Con este resultado, la tasa de inflación acumulada hasta noviembre ascendió a 5,82 por ciento, mientras que la variación anualizada fue de 6,01 por ciento.

VARIACIÓN POR GRUPOS DE CONSUMO

GRUPOS DE CONSUMO	PONDERACIÓN	VARIACIÓN %		
		NOV04/ OCT04	DIC03/ NOV04	NOV04/ NOV03
ÍNDICE GENERAL	100.00	1.06	5.82	6.01
1. Alimentos y Bebidas	59.09	-0.68	5.17	4.94
2. Vestido y Calzado	5.92	0.22	5.47	5.21
3. Alquiler de la Viv. Comb. y Elec.	13.23	2.02	5.47	5.21
4. Muebles y Enseres	3.95	-0.07	-3.56	-3.62
5. Cuid. y Conserv. de la Salud	1.22	-0.18	6.40	5.03
6. Transportes y Comunicac.	7.27	14.34	12.02	16.97
7. Enseñanza y Cultura	2.92	0.75	2.83	2.83
8. Otros Bienes y Servicios	6.40	1.44	5.16	5.02

FUENTE : INEI

ELABORACIÓN: Sección Estudios Económicos BCRP-Sucursal Piura

INFLACIÓN Evolución Porcentual Anual

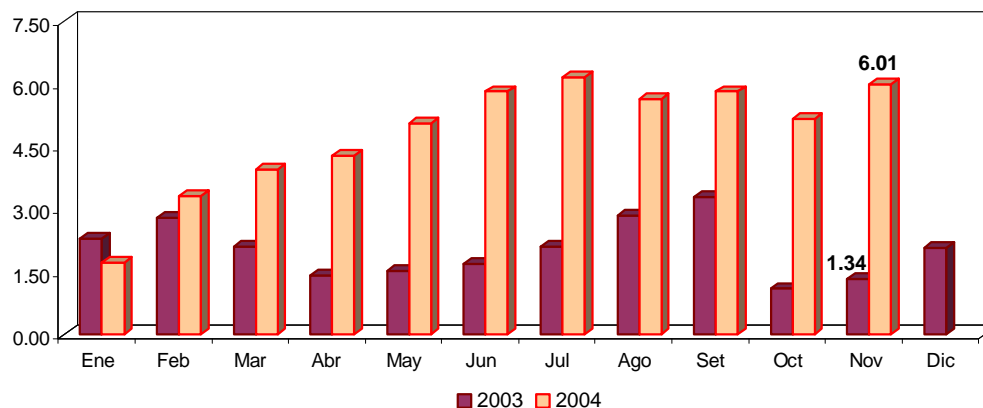

II. PRODUCCIÓN

En noviembre, la producción primaria de bienes aumentó 117 por ciento con relación a similar mes del 2003, por el mayor dinamismo de los sectores agropecuario y pesquero. En el lapso enero-noviembre, el nivel de producción aumentó 3,5 por ciento, comparado con igual periodo del 2003.

INDICADOR DE PRODUCCIÓN

(variación porcentual)*

Sectores	Noviembre	Enero - Noviembre
Agropecuario	197,9	12,9
Pesca	29,0	-6,9
TOTAL	117,5	3,5

* Del Valor Bruto de la Producción

2.1. Agropecuaria

La **producción agropecuaria** aumentó 198 por ciento respecto a noviembre del año pasado. Ello fue determinado por el crecimiento de los subsectores agrícola (226 por ciento) y pecuario (33 por ciento). En el acumulado de los 11 primeros meses, el sector creció 12,9 por ciento, por la evolución positiva de ambos subsectores.

PRODUCCION AGROPECUARIA

(Variación porcentual) *

SECTOR	Noviembre	Enero-Noviembre
AGROPECUARIO	197,9	12,9
Agrícola	225,8	14,2
Pecuario	32,8	5,0

(*) Del Valor Bruto de la Producción

FUENTE : Ministerio de Agricultura - Región Tumbes

PRODUCCIÓN AGROPECUARIA

Variación Porcentual Anual

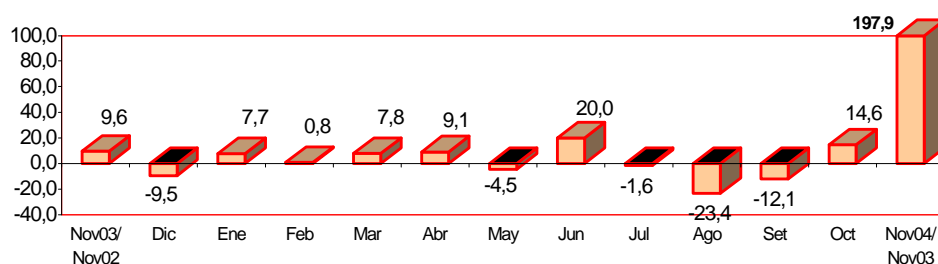

FUENTE : Dirección de Agricultura - Región Lambayeque

ELABORACIÓN: Sección Estudios Económicos BCR - Sucursal Piura.

En el mes, el desempeño positivo del subsector **agrícola** se explicó principalmente por la mayor producción de **arroz y mango**. En el primer caso, el incremento fue de 486 por ciento, sustentado en el adelanto de cosecha de la superficie instalada en la margen izquierda del río Tumbes (Corrales).

En la contraparte, se registró una disminución en la producción de **plátano y limón**, por los menores rendimientos por hectárea y en la de **maíz amarillo duro**, merced a una menor superficie cosechada.

PRODUCCIÓN AGRÍCOLA (TM)

CULTIVOS	2003		2004		VAR %		ENERO - NOVIEMBRE		
	NOVIEMBRE	OCTUBRE	NOVIEMBRE	NOV04/ OCT04	NOV04/ NOV03	2003	2004	VAR %	
PERMANENTES									
Limón	327	204	215	5,4	-34,3	2 644	2 081	-21,3	
Mango	25	0	48	n.d.	92,0	161	300	86,3	
SEMI-PERMANENTES									
Plátano	4 358	4 663	4 254	-8,8	-2,4	49 382	52 879	7,1	
TRANSITORIOS									
Arroz	4 224	0	24 745	n.d.	485,8	72 570	86 698	19,5	
Frijol Caupi	4	3	0	-100,0	-100,0	84	107	27,4	
Maíz Amarillo Duro	171	155	17	-89,0	-90,1	1 383	1 208	-12,7	
Maíz Choclo	31	8	11	37,5	-64,5	250	169	-32,4	
Melón	0	0	0	n.d.	n.d.	10	0	-100,0	
Tabaco	0	0	0	n.d.	n.d.	13	0	-100,0	
Soya	70	0	18	n.d.	-74,3	225	214	-4,9	
Yuca	26	24	10	-58,3	-61,5	213	173	-18,8	

FUENTE : Ministerio de Agricultura - Región Tumbes
ELABORACIÓN : Sección Estudios Económicos BCR - Sucursal Piura.

El cultivo de **arroz** fue uno de los más importantes de la región, con el 60 por ciento de la producción total acumulada en lo que va del año.

PRODUCCION AGRICOLA DE PRINCIPALES CULTIVOS, 2004

Participación Porcentual

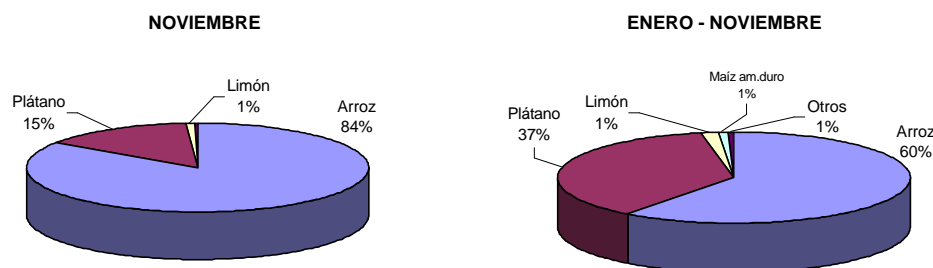

COSECHAS DE CULTIVOS TRANSITORIOS

(Has)

CULTIVOS	2003		2004		VAR %		ENERO - NOVIEMBRE		
	NOVIEMBRE	OCTUBRE	NOVIEMBRE	NOV04/ OCT04	NOV04/ NOV03	2003	2004	VAR %	
Arroz	528	0	3 295	n.d.	524,1	9 482	11 075	16,8	
Frijol caupi	4	3	0	-100,0	-100,0	65	78	20,0	
Maíz Amarillo Duro	57	50	6	-88,0	-89,5	559	574	2,7	
Soya	33	0	9	n.d.	-72,7	112	114	1,8	
Yuca	3	2	1	-50,0	-66,7	27	24	-11,1	
TOTAL	625	55	3 311	5.920,0	429,8	10 245	11 865	15,8	

FUENTE : Ministerio de Agricultura - Región Tumbes
ELABORACIÓN : Sección Estudios Económicos BCR - Sucursal Piura.

Los **precios en chacra** de los principales cultivos aumentaron, excepto el de la yuca, comparando con igual mes del año anterior.

PRECIO EN CHACRA DE PRINCIPALES CULTIVOS
(Nuevos Soles x Kg.)

CULTIVOS	2003	2004		VAR %	
	NOVIEMBRE	OCTUBRE	NOVIEMBRE	NOV04/ OCT04	NOV04/ NOV03
Arroz	0,83	0,00	1,25	n.d.	50,6
Frijol Caupi	0,90	1,10	s/c	n.d.	n.d.
Limón	0,75	1,22	1,08	-11,5	44,0
Maíz Amarillo Duro	0,59	0,64	0,70	9,4	18,6
Mango	0,28	s/c	0,43	n.d.	53,6
Plátano	0,32	0,38	0,32	-15,8	0,00
Soya	1,00	s/c	2,00	n.d.	100,0
Yuca	0,49	0,40	0,45	12,50	-8,2

FUENTE : Ministerio de Agricultura - Región Tumbes.

ELABORACIÓN : Sección Estudios Económicos BCR - Sucursal Piura.

En el mes, destacó la **siembra** de 22 Has de maíz amarillo, 11 Has de plátano y 6 Has de limón. No se instaló arroz, dado que las áreas correspondientes se encontraron en cosecha.

SIEMBRAS DE PRINCIPALES CULTIVOS
(HAS)

CULTIVOS	2003	2004		VAR %		CAMPAÑA : AGOSTO - NOVIEMBRE		
	NOVIEMBRE	OCTUBRE	NOVIEMBRE	NOV04/ OCT04	NOV04/ NOV03	2003-2004	2004-2005	VAR %
PERMANENTES	1	5	6	20,0	500,0	7	23	228,6
Limón	1	5	6	20,0	500,0	7	23	228,6
Mango	0	0	0	n.d.	n.d.	0	0	n.d.
SEMI-PERMANENTES	29	5	11	120,0	-62,1	75	23	-69,3
Plátano	29	5	11	120,0	-62,1	75	23	-69,3
TRANSITORIOS	52	566	38	-93,3	-26,9	4 954	5 899	19,1
Arroz	0	548	0	-100,0	n.d.	4.630	5.769	24,6
Frijol Castilla	12	0	1	n.d.	-91,7	36	1	-97,2
Maíz Amarillo	13	12	22	83,3	69,2	128	76	-40,6
Maíz Choclo	1	1	7	600,0	600,0	13	15	15,4
Melón	0	0	0	n.d.	n.d.	0	0	n.d.
Tabaco	0	0	0	n.d.	n.d.	0	0	n.d.
Soya	24	3	0	-100,0	-100,0	134	22	-83,6
Yuca	2	2	8	300,0	300,0	13	16	23,1
TOTAL	82	576	55	-90,5	-32,9	5 036	5 945	18,1

Fuente : Ministerio de Agricultura - Región Tumbes.

Elaboración : Sección Estudios Económicos BCR - Sucursal Piura.

Las precipitaciones pluviales registradas durante el mes tuvieron poco impacto en la recuperación de los pastos necesarios para la actividad pecuaria. El subsector pecuario creció 32,8 por ciento respecto a igual mes del 2003, por la mayor producción de carnes y huevos. En el acumulado, el sector creció 5,0 por ciento.

PRODUCCIÓN PECUARIA
(TM)

ESPECIES	2003	2004		VAR %		ENERO - NOVIEMBRE		
	NOVIEMBRE	OCTUBRE	NOVIEMBRE	NOV04/ OCT04	NOV04/ NOV03	2003	2004	VAR %
AVES								
Carne	4	5	5	0,0	25,0	66	76	15,2
Huevos	2	2	2	0,0	0,0	28	28	0,0
VACUNO								
Carne	30	35	35	0,0	16,7	544	605	11,2
Leche	23	17	17	0,0	-26,1	450	350	-22,2
OVINO								
Carne	3	3	3	0,0	0,0	63	66	4,8
PORCINO								
Carne	11	15	15	0,0	36,4	179	166	-7,3
CAPRINO								
Carne	14	11	25	127,3	78,6	440	496	12,7

FUENTE : Ministerio de Agricultura - Región Tumbes

ELABORACIÓN : Sección Estudios Económicos BCR - Sucursal Piura.

2.2. Pesquería

La producción pesquera aumentó 29,0 por ciento respecto a noviembre del 2003, lo cual se asoció a la mayor extracción de recursos destinados a la actividad de congelado y a consumo en fresco.

En el período enero-noviembre, se registró una contracción de 6,9 por ciento, por la evolución negativa de los rubros mencionados.

PRODUCCION PESQUERA (TM)

DESTINO	2003	2004		VAR %		ENERO - NOVIEMBRE		
	NOVIEMBRE	OCTUBRE	NOVIEMBRE	NOV04/ OCT04	NOV04/ NOV03	2003	2004	VAR %
Consumo Humano Directo	1 283	1 744	1 766	1,3	37,7	20 756	19 416	-6,5
Congelado	402	913	804	-11,9	100,0	8 610	8 213	-4,6
Curado	6	7	7	3,1	20,3	67	76	13,8
Fresco	875	824	955	15,9	9,1	12 079	11 127	-7,9
Variación % del Valor Bruto de la Producción				4,7	29,0			-6,9

FUENTE : Ministerio de Pesquería - Región Tumbes.

ELABORACIÓN : Sección Estudios Económicos BCR - Sucursal Piura.

PRODUCCIÓN PESQUERA Variación Porcentual Anual

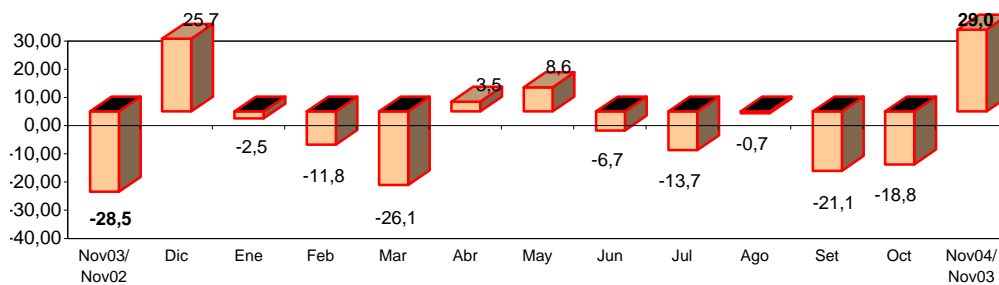

FUENTE : Dirección de Pesquería - Región Tumbes

ELABORACIÓN: Sección Estudios Económicos BCR - Sucursal Piura.

PRODUCCION PESQUERA (Participación Porcentual)

NOVIEMBRE

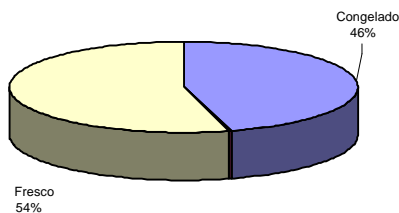

ENERO - NOVIEMBRE

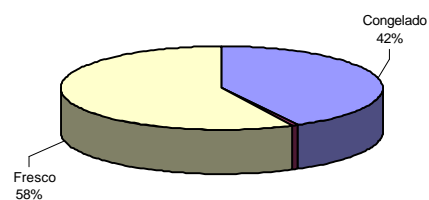

II. SECTOR EXTERNO

3.1. Exportaciones

Las **exportaciones** por la aduana de Tumbes fueron de US\$ 2,2 millones, inferiores en 20,9 por ciento a las registradas en noviembre del 2003. Ello estuvo determinado por la contracción en las ventas de productos no tradicionales (-26,4 por ciento).

En el período enero-noviembre, el ingreso de divisas fue de US\$ 42,4 millones, con un aumento de 78,8 por ciento respecto a igual período del año anterior.

EXPORTACIONES POR TUMBES
(Miles de US \$)

PRODUCTOS	2003	2004		VAR %		ENERO - NOVIEMBRE		
	NOVIEMBRE	OCTUBRE	NOVIEMBRE	NOV04/ OCT04	NOV04/ NOV03	2003	2004	VAR %
I. TRADICIONALES	71	361	208	-42,4	193,0	1 253	2 011	60,5
Mineros	0	42	0	-100,0	n.d.	0	98	n.d
Petróleo	3	0	1	n.d.	-66,7	250	145	-42,0
Agrícolas	41	208	184	-11,5	348,8	730	1 037	42,1
Pesqueros	27	111	23	-79,3	-14,8	273	731	168,0
II. NO TRADICIONALES	2 733	4 854	2 011	-58,6	-26,4	22 455	40 370	79,8
Agropecuarios	860	1 525	512	-66,4	-40,5	5 534	11 876	114,6
Textiles	557	968	404	-58,3	-27,5	2 220	10 197	359,3
Pesqueros	0	7	0	-100,0	n.d.	924	1 243	34,5
Metal Mecánicos	282	116	30	-74,1	-89,4	2 794	1 320	-52,8
Químicos	48	766	632	-17,5	1.216,7	1 251	4 299	243,6
Siderometalúrgicos	403	69	52	-24,6	-87,1	3 585	2 238	-37,6
Minerales no Metálicos	9	73	15	-79,5	66,7	275	465	69,1
Resto	574	1 330	366	-72,5	-36,2	5 872	8 732	48,7
TOTAL	2 804	5 215	2 219	-57,4	-20,9	23 708	42 381	78,8

FUENTE : Aduanas - Tumbes

ELABORACIÓN : Sección Estudios Económicos BCR - Sucursal Piura.

EXPORTACIONES POR TUMBES

Variación Porcentual Anual

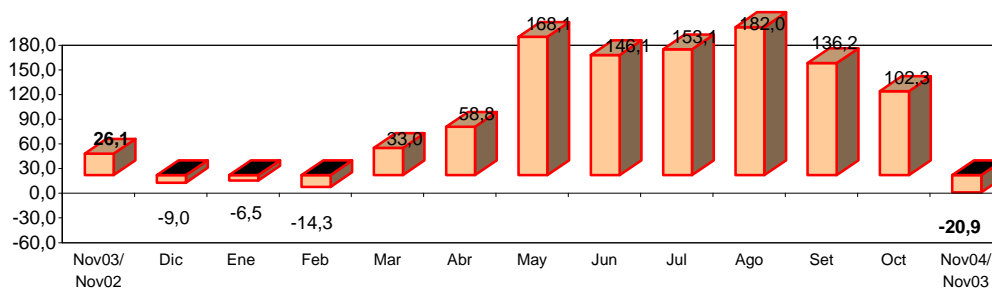

FUENTE : Aduanas Paíta y Talara

ELABORACIÓN: Sección Estudios Económicos BCR - Sucursal Piura.

La exportación de productos no tradicionales representó más del 90 por ciento del total mensual, en lo que destacó la oferta de productos químicos, textiles y agropecuarios. Para el período enero-noviembre, los sectores de mayor importancia relativa fueron agropecuario, con 31 por ciento; textil, con 24 por ciento y químicos con 10 por ciento.

Los países de destino de las exportaciones mensuales fueron **Ecuador** (US\$ 2,0 millones), **Cocos Keeling** (US\$ 204,9 mil) y **Estados Unidos** (US\$ 25,0 mil).

EXPORTACIONES POR TUMBES, 2004

(Participación Porcentual)

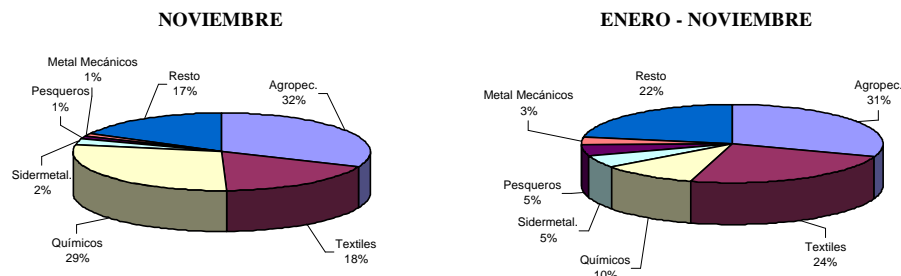

A Ecuador se dirigieron las ventas de: manufacturas de plástico (US\$ 418,4 mil), prendas de vestir y otras fibras textiles (US\$ 403,9 mil), envases diversos (US\$ 287,4 mil), huevos de aves para incubar (US\$ 119,2 mil), calzado (US\$ 53 mil), café (US\$ 46,6 mil) y golosinas (US\$ 24,7 mil).

Cocos Keeling adquirió: café (US\$ 122,5 mil), frijoles (US\$ 58,6 mil), cueros (US\$ 14,3 mil) y hortalizas (US\$ 9,5 mil). Estados Unidos compró espárragos (US\$ 25,0 mil).

EXPORTACIONES DE PRINCIPALES PRODUCTOS POR TUMBES (US \$)

PRODUCTOS	2003		2004		VAR %		ENERO - NOVIEMBRE		
	NOV	OCT	NOV	NOV04/ OCT04	NOV04/ NOV03	2003	2004	VAR %	
A.0.0 TRADICIONALES	71 561	319 050	207 720	-34,9	190,3	1 253 359	1 853 444	47,9	
A.2.0 PETROLEO Y DERIVADOS	3 049	0	1 050	n.d	-65,6	250 319	141 805	-43,4	
Aceites crudos de petróleo o de mineral bituminoso	3 049	0	1 050	n.d	-65,6	250 319	141 805	-43,4	
A.3.0 AGROPECUARIOS	41 212	207 960	183 390	-11,8	345,0	730 370	979 028	34,0	
Cueros y pieles de bovinos y equinos en bruto	41 212	14 340	14 340	0,0	-65,2	730 370	616 358	-15,6	
Café sin descafeinar, sin tostar	0	193 620	169 050	-12,7	n.d	0	362 670	n.d	
A.4.0 PESQUEROS	27 300	111 090	23 280	-79,0	-14,7	272 670	732 612	168,7	
Harina de pescado s/desgrasar impropio para alimentación human:	27 300	93 090	23 280	-75,0	-14,7	272 670	577 765	111,9	
Grasas y aceites de pescado, excepto hígado de bacalao	0	18 000	0	-100,0	n.d	0	18 000	n.d	
B.0.0 NO TRADICIONALES	2 733 236	4 896 530	2 011 254	-58,9	-26,4	22 457 906	40 373 561	79,8	
B.1.0 AGROPECUARIOS	860 413	1 516 947	511 670	-66,3	-40,5	5 534 100	11 912 810	115,3	
Preparaciones para alimentación de animales	76 037	601 835	153 428	-74,5	101,8	275 378	3 056 242	1009,8	
Huevos de ave para incubar	186 178	245 065	119 159	-51,4	-36,0	1 052 970	2 391 392	127,1	
Pan de especias	54 795	321 772	0	-100,0	-100,0	402 029	1 585 819	294,5	
Almidón de maíz	23 810	128 790	0	-100,0	-100,0	836 690	1 135 808	35,8	
Frijoles para siembra	286 315	65 031	58 590	-9,9	-79,5	1 104 124	883 015	-20,0	
Salvados, moyuelos y demás residuos del cernido y molienda de rr	31 725	0	0	n.d	-100,0	328 131	761 773	132,2	
Carne, despojos y cebos de porcino	19 560	0	94 298	n.d	382,1	19 560	613 114	3034,5	
Otros	172 496	104 579	86 195	-17,6	-50,0	1 493 524	1 243 474	-16,7	
Espárragos preparados o conservados, sin congelar	9 498	49 875	0	-100,0	-100,0	21 694	128 141	490,7	
Bananas o plátanos tipo "Cavendish valery" frescos	0	0	0	n.d	n.d	0	114 032	n.d	
B.2.0 TEXTILES	556 646	969 607	403 923	-58,3	-27,4	2 219 431	10 286 830	363,5	
Cables acrílicos o modacrílicos; cordeles, cuerdas y mangueras de	0	470 061	0	-100,0	n.d	38 125	4 579 907	11912,8	
Tejidos de mezclilla (denim)	337 624	380 360	178 069	-53,2	-47,3	783 146	3 227 185	312,1	
Cintas de fibras sintéticas o artificiales	0	0	225 854	n.d	n.d	0	661 360	n.d	
Tejidos de algodón	0	75 935	0	-100,0	n.d	252 922	890 552	252,1	
Pantalones, camisas, blusas, faldas, abrigos, calcetines y otros, de	148 720	0	0	n.d	-100,0	760 474	472 949	-37,8	
Otros	70 302	43 251	0	-100,0	-100,0	384 765	454 877	18,2	
B.3.0 PESQUEROS	0	6 750	0	-100,0	n.d	924 752	1 240 791	34,2	
Pescado fresco o refrigerado	0	1 350	0	-100,0	n.d	300 401	531 083	76,8	
Colas de langostino sin cocer en agua a vapor	0	0	0	n.d	n.d	292 128	161 327	-44,8	
Pescado congelado	0	0	0	n.d	n.d	139 500	94 456	-32,3	
Preparaciones y conservas de arenques	0	0	0	n.d	n.d	182 413	226 448	24,1	
Jibias	0	0	0	n.d	n.d	10 310	93 900	810,8	
Camarones, moluscos y veneras (vieras, conchas de abanico) con:	0	5 400	0	-100,0	n.d	0	81 077	n.d	
Pescado seco sin ahumar	0	0	0	n.d	n.d	0	52 500	n.d	
B.4.0 METALMECANICOS	282 170	299 400	30 296	-89,9	-89,3	2 794 367	1 712 370	-38,7	
Maquinaria y aparatos	282 170	299 400	30 296	-89,9	-89,3	2 794 367	1 712 370	-38,7	
B.5.0 QUIMICOS	48 143	452 942	631 951	39,5	1212,7	1 252 131	3 348 717	167,4	
Varios	48 143	452 942	631 951	39,5	1212,7	1 252 131	3 348 717	167,4	
B.6.0 SIDERMETALURGICOS	402 480	150 196	52 413	-65,1	-87,0	3 585 732	2 290 572	-36,1	
Manufacturas de hierro o acero (tubos, alambres)	204 480	108 141	42 715	-60,5	-79,1	2 549 032	1 859 395	-27,1	
Otros	198 000	42 055	9 698	-76,9	-95,1	1 036 700	431 177	-58,4	
B.7.0 MINERALES NO METALICOS	8 920	57 969	15 357	-73,5	72,2	275 276	400 007	45,3	
Varios	8 920	57 969	15 357	-73,5	72,2	275 276	400 007	45,3	
B.8.0 RESTO	574 463	1 442 719	365 644	-74,7	-36,4	5 872 117	9 181 464	56,4	
Bombonas, botellas, frascos y similares; tapas, tapones y demás d	0	947 496	287 422	-69,7	n.d	54 103	2 661 704	4819,7	
Testliner (de fibras recicladas peso>a 150 G/M2 excepto los de pas	211 534	161 518	18 062	-88,8	-91,5	371 285	1 510 638	306,9	
Sacos multipliegos, ancho de base >= a 40 cm.	58 164	118 530	0	-100,0	-100,0	915 322	1 191 865	30,2	
Papel y cartón en diferentes presentaciones	110 243	0	0	n.d	-100,0	2 146 051	1 362 808	-36,5	
Calzado	9 787	47 256	53 044	12,2	442,0	111 101	801 965	621,8	
Manufacturas de plástico (suelas, tacones y otros)	2 600	0	0	n.d	-100,0	20 183	341 364	1591,4	
Otros	182 135	167 918	7 116	-95,8	-96,1	2 254 072	1 311 120	-41,8	
TOTAL	2 804 797	5 215 580	2 218 974	-57,5	-20,9	23 711 265	42 227 005	78,1	

3.2. Importaciones

Las **importaciones** por la aduana de Tumbes bordearon los US\$ 1,2 millones, cifra inferior en 5,9 por ciento a la registrada en igual mes del 2003, por las menores adquisiciones de bienes de consumo e insumos.

IMPORTACIONES POR TUMBES (miles US\$)								
PRODUCTOS	2003		2004		VAR %		ENERO - NOVIEMBRE	
	NOVIEMBRE	OCTUBRE	NOVIEMBRE	NOV04/ OCT04	NOV04/ NOV03	2003	2004	VAR %
Bienes de Consumo	540	1 229	538	-56,2	-0,4	6 984	8 122	16,3
Insumos	583	729	484	-33,6	-17,0	9 227	6 582	-28,7
Bienes de Capital	113	333	163	-51,1	44,2	2 936	1 720	-41,4
Diversos	23	0	0	n.d.	-100,0	72	282	291,7
TOTAL	1 259	2 291	1 185	-48,3	-5,9	19 219	16 706	-13,1

FUENTE : Aduanas Tumbes

ELABORACION: Estudios Económicos BCR - Sucursal Piura.

IMPORTACIONES POR TUMBES

Variación Porcentual Anual

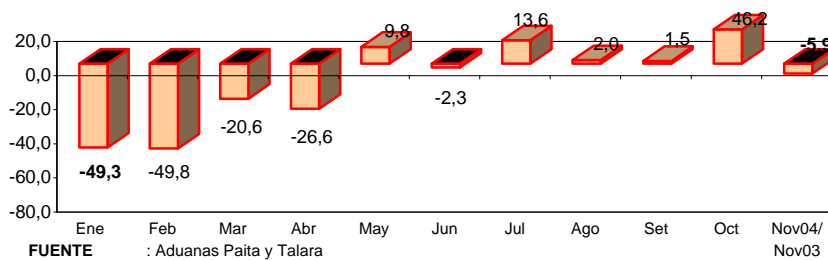

FUENTE : Aduanas Paita y Talara

ELABORACIÓN: Sección Estudios Económicos BCR - Sucursal Piura.

En el lapso enero-noviembre, las importaciones totalizaron US\$ 16,7 millones, lo que significó una contracción de 13 por ciento en comparación con similar período del 2003. Ello fue determinado por la contracción de los rubros insumos y bienes de capital, lo que contrarrestó el aumento en bienes de consumo.

En términos acumulados, el rubro bienes de consumo absorbió el 49 por ciento del gasto de divisas; insumos, el 39 por ciento y bienes de capital el 10 por ciento.

IMPORTACIONES POR TUMBES

(Participación Porcentual)

NOVIEMBRE

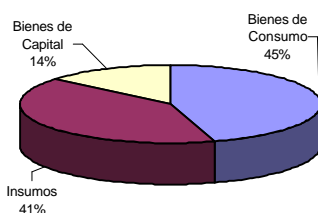

ENERO - NOVIEMBRE

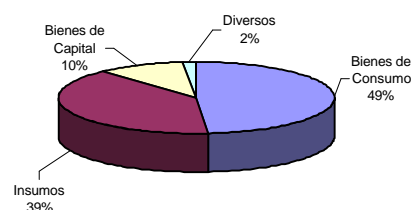

Del total de importaciones, casi el 100 por ciento provino de **Ecuador**; sólo US\$ 79,1 mil fueron de las **Antillas Holandesas**.

IMPORTACIONES POR TUMBES - NOVIEMBRE 2004		Miles US\$
C.0.0 BIENES DE CONSUMO		538
C.1.0 BIENES DE CONSUMO NO DURADERO		408
Extractos, esencias y concentrados de café		105
Arroz partido		73
Azúcar de caña o remolacha, refinada		50
Calzado impermeable		46
Preparaciones para lavar y de limpieza		41
Levaduras vivas, excepto de cultivo		27
Frijoles comunes, excepto para siembra		18
Melaza de caña		13
Preparaciones utilizadas para la alimentación de los animales		12
Pimienta sin tritutar ni pulverizar		10
Habas de soja, excepto para siembra		9
Papayas frescas		5
C.2.0 BIENES DE CONSUMO DURADERO		130
Tableros de particulas y tableros similares de madera		77
Cocinas de combustible gaseoso		44
Mantas de fibras sinteticas		8
Ventiladores, Articulos de grifería y organos similares		1
I.0.0 INSUMOS		484
I.2.0 MATERIAS PRIMAS Y PROD. INTERMEDIOS PARA AGRICULTURA Y PESCA		108
Langostinos para cría o reproducción industrial		108
I.3.0 MATERIAS PRIMAS Y PROD. INTERMEDIOS PARA INDUSTRIA		377
Latas para cerrar por soldadura de fundición de hierro o acero		228
Tejidos de algodón y mezclilla(Denim)		43
Cajas de papel o carton corrugado y sin corrugar		39
Placas, laminas,hojas, tiras y cintas de polimeros de etileno, propileno y de plastico		22
Tapones, tapas, capsulas para botellas		17
Sacos, bolsas, cucuruchos de polimeros de etileno y de los demás plasticos		12
Etiquetas de todas clases, de papel o cartón, impresas		6
Monofilamentos de polimeros de etileno		6
Insumos químicos y farmaceuticos		2
Adhesivos a base de caucho o plastico		0
Disolventes y diluyentes orgánicos compuestos		0
K.0.0 BIENES DE CAPITAL		163
K.1.0 MATERIALES DE CONSTRUCCIÓN		5
Pinturas marinas anticorrosivas y antiincrustantes		3
Puntas,clavos,chinches,grapas apuntadas y alambres de aluminio		1
Aparatos de empalme o conexión		1
K.3.0 BIENES DE CAPITAL PARA LA INDUSTRIA		121
Maquinas de sondeo o perforación autopropulsadas.		41
Valvulas y valvulas de alivio o seguridad		40
Guantes y manufacturas de caucho vulcanizado, sin endurecer		15
Paletas, paletas caja y demás plataformas para carga		15
Combinaciones de refrigerador y congelador		10
Motores de corriente alterna y otros		1
K.4.0 EQUIPO DE TRANSPORTE		36
Neumáticos nuevos de caucho y fusibles para vehículos		36
TOTAL		1,185

IV. MONEDA Y CRÉDITO

4.1. Depósitos y obligaciones

Al cierre del mes, el saldo de los depósitos fue de S/. 67,7 millones, con un crecimiento de 19,5 por ciento con relación a noviembre del 2003. Ello se debió al gran dinamismo de las captaciones del sector no bancario, que registraron una tasa positiva del 71,7 por ciento; también fue destacable el desempeño favorable de la banca múltiple, que creció 12,7 por ciento. En contraste, la banca de consumo exhibió una caída de 42 por ciento.

DEPOSITOS Y OBLIGACIONES CON EL PÚBLICO (Miles Nuevos Soles)

	2003	2004		VAR.%	
	NOVIEMBRE	OCTUBRE	NOVIEMBRE	NOV04/ NOV03	NOV04/ OCT04
SISTEMA BANCARIO	48 484	51 141	53 654	10,7	4,9
BANCA MÚLTIPLE	46 642	49 988	52 582	12,7	5,2
Crédito	17 582	15 937	17 110	-2,7	7,4
Continental	16 946	21 204	22 417	32,3	5,7
Financiero	12 114	12 846	13 055	7,8	1,6
BCA.CRED.CONSUMO	1 842	1 154	1 072	-41,8	-7,1
Del Trabajo	1 842	1 154	1 072	-41,8	-7,1
SISTEMA NO BANCARIO	8 173	13 185	14 037	71,7	6,5
CMAC Sullana	6 784	9 984	10 545	55,4	5,6
CMAC Piura	1 389	3 201	3 492	151,4	9,1
SISTEMA FINANCIERO	56 657	64 326	67 691	19,5	5,2
M/N	27 857	35 651	38 648	38,7	8,4
M/E	28 801	28 675	29 043	0,8	1,3

FUENTE : Entidades financieras de la región

ELABORACIÓN: Sección Estudios Económicos, BCRP - Suc. Piura

DEPOSITOS EN EL SISTEMA FINANCIERO

Variación Porcentual Anual

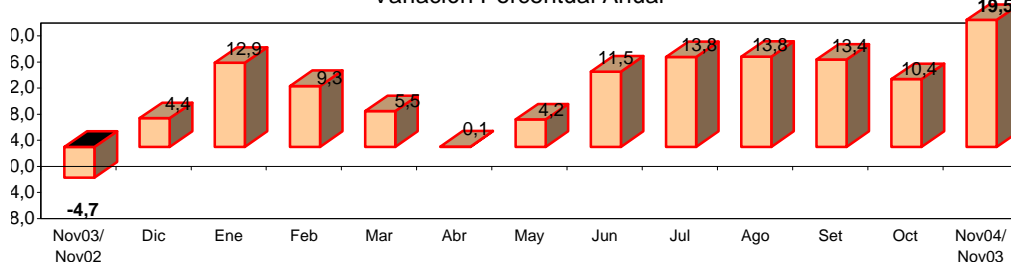

FUENTE : Entidades Financieras de la Región

ELABORACIÓN: Sección Estudios Económicos BCR - Sucursal Piura.

Las captaciones en moneda nacional crecieron 38,7 por ciento en comparación con similar mes del 2003, mientras que las de moneda extranjera lo hicieron apenas en 0,8 por ciento. Ello significó que la participación del primer tipo de depósitos se incrementara de 14,4 por ciento en noviembre del 2003 a 20,7 por ciento en la actualidad.

DEPÓSITOS Y OBLIGACIONES POR TIPO DE MONEDA

(Miles de Nuevos Soles)

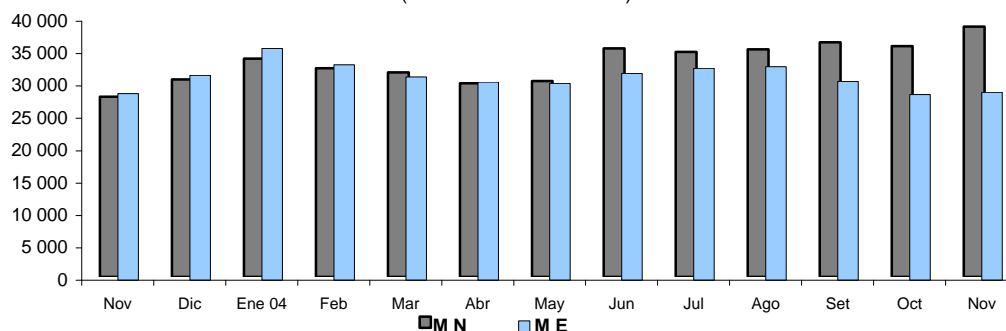

Las obligaciones a la vista experimentaron un repunte del 69 por ciento con relación a análogo mes del 2003, en tanto que los ahorros corrientes crecieron 16,7 por ciento y los depósitos a plazos 6,4 por ciento. Estos últimos siguieron con la mayor gravitación individual (45,2 por ciento).

EVOLUCION DE LOS DEPOSITOS

(Miles de Nuevos Soles)

TIPO DE DEPÓSITO	2003	2004		VAR. %	
	NOVIEMBRE	OCTUBRE	NOVIEMBRE	NOV04/ NOV03	NOV04/ OCT04
Obligaciones a la vista	8 731	12 560	14 735	68,8	17,3
Ahorros	19 158	21 126	22 357	16,7	5,8
Depósitos a plazos	28 768	30 639	30 599	6,4	-0,1
TOTAL DEPOSITOS	56 657	64 326	67 691	19,5	5,2

FUENTE : Entidades financieras de la región.

ELABORACIÓN: Sección Estudios Económicos, BCRP Sucursal Piura.

Según participación en los depósitos del sistema, destacaron Banco Continental (33 por ciento) y Crédito (25 por ciento), los cuales exhiben una significación conjunta del 58 por ciento. No obstante, el Banco Financiero y la CMAC Sullana también tienen una participación relevante.

PARTICIPACIÓN EN DEPÓSITOS

NOVIEMBRE 2004

PUESTO	ENTIDAD	SALDO (Miles S/.)	%
1	Continental	22 417	33,1
2	Crédito	17 110	25,3
3	Financiero	13 055	19,3
4	CMAC Sullana	10 545	15,6
5	CMAC Piura	3 492	5,2
6	Del Trabajo	1 072	1,6
TOTAL		67 691	100

FUENTE : Entidades financieras de la región

ELABORACIÓN: Secc. Estud. Económ., BCRP - Suc. Piura

4.2. Colocaciones

En el mes, el saldo de las colocaciones ascendió a S/. 106,3 millones, con un crecimiento de 12,9 por ciento respecto a noviembre del 2003. Este desempeño radicó en mayores colocaciones por parte de la banca múltiple (23,7 por ciento de crecimiento), banca de consumo (8,2 por ciento) y sector no bancario (5,5 por ciento).

COLOCACIONES (Miles Nuevos Soles)

	2003		2004		VAR. %	
	NOVIEMBRE	OCTUBRE	NOVIEMBRE	NOVIEMBRE	NOV04/ NOV03	NOV04/ OCT04
SISTEMA BANCARIO	45 357	51 205	54 789		20,8	7,0
BANCA MÚLTIPLE	36 862	43 043	45 594		23,7	5,9
Crédito	3 137	2 445	2 564		-18,3	4,9
Continental	10 209	12 705	13 027		27,6	2,5
Financiero	23 515	27 893	30 003		27,6	7,6
BCA.CRED.CONSUMO	8 495	8 162	9 195		8,2	12,7
Del Trabajo	8 495	8 162	9 195		8,2	12,7
SISTEMA NO BANCARIO	48 759	49 292	51 463		5,5	4,4
CMAC Sullana	41 034	39 135	39 906		-2,7	2,0
CMAC Piura	7 726	10 158	11 557		49,6	13,8
SISTEMA FINANCIERO	94 116	100 498	106 252		12,9	5,7
M/N	78 123	80 184	85 005		8,8	6,0
M/E	15 993	20 314	21 246		32,8	4,6

FUENTE : Entidades financieras de la región

ELABORACION : Sección Estudios Económicos, BCRP - Suc. Piura

SALDO DE COLOCACIONES EN EL SISTEMA FINANCIERO

Variación Porcentual Anual

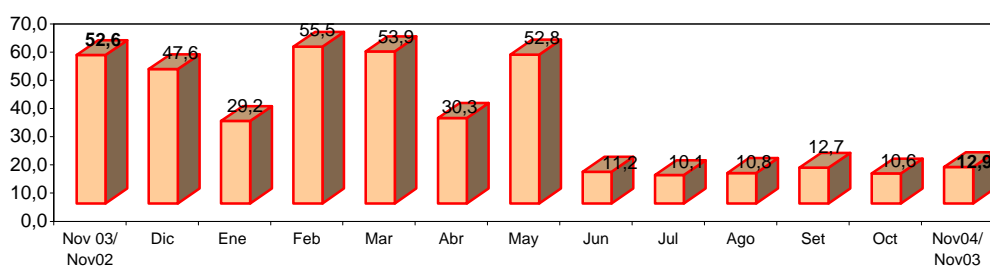

FUENTE : Entidades Financieras de la Región

ELABORACIÓN: Sección Estudios Económicos BCR - Sucursal Piura.

La dinámica del sistema financiero en Tumbes se sustentó básicamente en la cobertura de necesidades crediticias de la micro y pequeña empresa y de las familias (crédito de consumo), respecto de las cuales se han especializado entidades tales como las cajas municipales, banca de consumo y el Banco Financiero.

COLOCACIONES POR TIPO DE MONEDA

(Miles de Nuevos Soles)

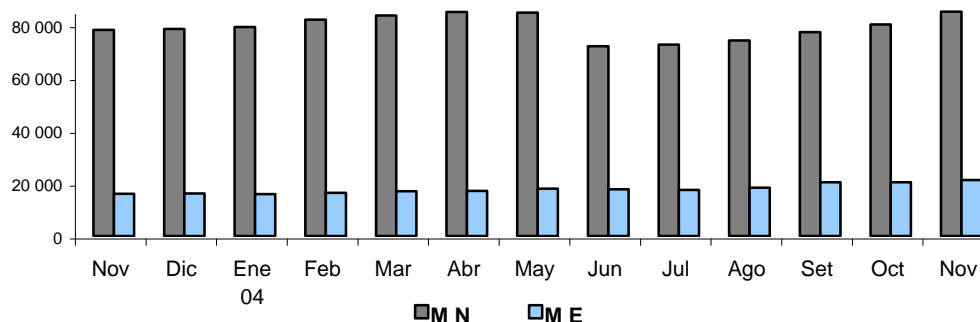

El ratio colocaciones/depositos del mes (1,57) evidenció que Tumbes fue una plaza captadora neta de recursos financieros, ya que recibe vía créditos más de lo que las entidades financieras obtienen del público a través de depósitos. Otra característica relevante fue que el 80 por ciento de las colocaciones fue en moneda nacional.

PARTICIPACIÓN EN COLOCACIONES

NOVIEMBRE 2004

PUESTO	ENTIDAD	SALDO (Miles S/.)	%
1	CMAC Sullana	39 906	37,6
2	Financiero	30 003	28,2
3	Continental	13 027	12,3
4	CMAC Piura	11 557	10,9
5	Del Trabajo	9 195	8,7
6	Crédito	2 564	2,4
TOTAL		106 252	100,0

FUENTE : Entidades financieras de la región
ELABORACION: Secc. Est. Económicos, BCRP-Suc. Piura

CMAC Sullana ostentó la mayor participación individual en las colocaciones totales: 37,6 por ciento; seguida del Banco Financiero (28,2 por ciento). Ambas entidades representaron el 65,8 por ciento del total.

ANÁLISIS DE LA CARTERA PESADA DEL SISTEMA FINANCIERO

Saldo en miles de nuevos soles

CONCEPTO	2003	2004		VAR. %	
	NOVIEMBRE	OCTUBRE	NOVIEMBRE	NOV04/ NOV03	NOV04/ OCT04
Créditos vencidos	1 474	3 142	3 654	147,8	16,3
Créditos cobranza judicial	1 705	1 975	2 063	21,0	4,4
Colocaciones brutas	94 116	100 498	106 252	12,9	5,7
Cartera pesada (%) *	3,4	5,1	5,4	59,3	5,7

* Cartera pesada = (Créditos vencidos + Créditos Cobranza Judicial) / Colocaciones Brutas

FUENTE : Entidades financieras de la región

ELABORACIÓN: Sección Estudios Económicos - BCRP Sucursal Piura.

El índice de cartera pesada se situó en 5,4 por ciento, como proporción de las colocaciones brutas, se incrementó respecto al mes precedente (5,1 por ciento) y a similar período del año pasado (3,4 por ciento). Con relación a noviembre del 2003, los créditos vencidos crecieron 148 por ciento, mientras que los créditos en cobranza judicial lo hicieron en 21 por ciento.

	CARTERA PESADA				
	2003	2004		VAR.%	
	NOVIEMBRE	OCTUBRE	NOVIEMBRE	NOV04/ NOV03	NOV04/ OCT04
SISTEMA BANCARIO	2,07	3,18	4,03	94,6	26,8
BANCA MÚLTIPLE	2,54	3,78	3,59	41,1	-5,0
Crédito	17,54	49,83	47,36	170,0	-4,9
Continental	3,79	3,21	3,24	-14,6	0,8
Financiero	0,00	0,00	0,00	n.d.	n.d.
BCA.CRED.CONSUMO	0,02	0,02	6,22	26321,9	28049,7
Del Trabajo	0,02	0,02	6,22	26321,9	28049,7
SISTEMA NO BANCARIO	4,60	7,08	6,82	48,4	-3,7
CMAC Sullana	3,90	6,64	6,42	64,6	-3,4
CMAC Piura	8,30	8,77	8,21	-1,1	-6,4
SISTEMA FINANCIERO	3,38	5,09	5,38	59,3	5,7

FUENTE : Entidades financieras de la región

ELABORACIÓN: Secc. Est. Económicos, BCRP-Suc. Piura

V. SECTOR FISCAL

5.1. Ingresos fiscales

En el mes, la recaudación tributaria realizada por Sunat alcanzó a S/. 698 mil, con lo que se registró un crecimiento de 65 por ciento con relación a noviembre del 2003. Este significativo incremento obedeció a la mayor captación de los principales tributos: Impuesto General a las Ventas (49 por ciento), Impuesto a la Renta (119 por ciento) y el rubro Impuesto Extraordinario de Solidaridad y otras contribuciones sociales (24 por ciento).

RECAUDACIÓN TRIBUTARIA (Miles de Nuevos Soles)

	2003	2004		VAR.%		ENERO-NOVIEMBRE		
	NOVIEMBRE	OCTUBRE	NOVIEMBRE	NOV04/ NOV03	NOV04/ OCT04	2003	2004	VAR.%
	Impuesto General a las Ventas	76	88	113	48,8	28,9	1.540	1.248
Impuesto Selectivo al Consumo	0	0	0	614,9	82,8	2	2	-8,3
Impuesto a la Renta	142	309	312	119,3	0,7	2.101	2.566	22,2
Registro Único Simplificado	47	51	50	7,2	-0,4	472	540	14,2
IES, ESSALUD, ONP	116	151	143	24,0	-4,9	1.847	1.798	-2,6
Otros Impuestos	43	96	79	84,4	-18,0	582	840	44,3
TOTAL	424	695	698	64,7	0,4	6.545	6.995	6,9

FUENTE : SUNAT

ELABORACIÓN : Area de Estudios Económicos BCRP-Sucursal Piura

En lo que va del año, los ingresos fiscales bordearon los S/. 7 millones, con un repunte de 6,9 por ciento respecto a similar lapso del 2003. Ello fue determinado principalmente por la mayor captación del Impuesto a la Renta (22 por ciento) y del rubro Otros impuestos (44 por ciento).

INGRESOS TRIBUTARIOS (Variación Porcentual Anual)

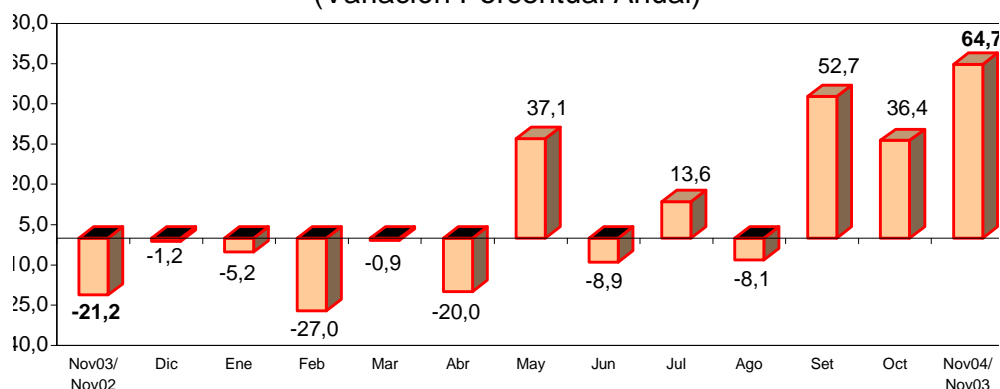

TUMBES: ÍNDICE DE PRECIOS AL CONSUMIDOR POR RUBROS
(Variación Porcentual)

GRANDES GRUPOS DE CONSUMO	2003		2004										
	NOV	DIC	ENE	FEB	MAR	ABR	MAY	JUN	JUL	AGO	SET	OCT	NOV
Índice General	0,27	0,17	0,22	1,69	1,85	0,11	0,41	0,38	0,29	-0,60	0,44	-0,48	1,06
Alimentos Bebidas y Tabaco	0,06	-0,22	0,63	2,33	2,60	-0,07	0,69	0,29	0,17	-0,88	0,69	-0,80	-0,68
Vestido y Calzado	0,92	-0,25	0,00	1,90	0,38	1,38	-0,13	0,00	0,35	0,00	0,89	0,23	0,22
Alquiler Vvda. Comb.	0,32	0,30	1,04	1,48	0,45	0,90	0,78	0,58	0,00	0,11	0,96	0,20	2,02
Muebles Enseres y Manten.	0,93	-0,06	-1,26	-0,33	1,45	-0,06	-0,14	-0,03	0,03	0,29	-2,13	-1,25	-0,07
Cuid y Conservación de la Salud	-0,49	-1,29	0,29	0,45	3,56	-1,60	0,35	4,80	-0,60	-0,30	-0,11	-0,17	-0,18
Transporte y Comunicaciones	0,39	4,42	-4,08	0,22	0,51	0,41	0,04	0,36	0,56	-0,42	0,18	0,32	14,34
Esparc. Div. y Serv. Culturales	0,04	0,00	0,00	0,80	1,56	-0,39	-0,03	0,00	-0,04	-0,42	0,10	0,36	0,75
Otros	0,88	-0,13	0,92	0,67	1,47	-0,47	-0,03	0,15	1,72	-1,14	-0,60	-0,66	1,44

FUENTE: INEI TUMBES

ELABORACIÓN: SECCIÓN ESTUDIOS ECONÓMICOS BCR - SUCURSAL PIURA

TUMBES: PRODUCCIÓN AGRÍCOLA.
(TM)

CUMTIVOS	2003		2004											NOV04/ OCT04
	NOV	DIC	ENE	FEB	MAR	ABR	MAY	JUN	JUL	AGO	SET	OCT	NOV	
PERMANENTES														
Limón	327	337	321	333	264	212	177	108	74	73	100	204	215	5,4
Mango	25	299	252	0	0	0	0	0	0	0	0	0	48	n.d
SEMI-PERMANENTES														
Plátano	4 358	4 697	4 907	5 032	5 381	5 319	5 411	4 776	4 439	4 341	4 356	4 663	4 254	- 8,8
TRANSITORIOS														
Arroz	4 224	31 934	8 814	25	0	830	29 474	17 714	4 618	478	0	0	24 745	n.d
Frijol Caupí	4	27	10	5	15	3	10	28	15	8	10	3	0	- 100,0
Maíz Amarillo	171	169	77	38	67	27	98	412	186	33	98	155	17	- 89,0
Soya	70	75	99	58	0	0	7	19	11	0	2	0	18	n.d
Yuca	26	35	22	0	4	11	18	11	43	12	18	24	10	- 58,3

FUENTE: Dirección del Ministerio de Agricultura Tumbes

EIABORACIÓN: Sección Estudios Económicos BCR - Sucursal Piura

VAR%
NOV04/ NOV03
- 34,3
92,0
- 2,3
485,8
- 100,0
- 90,1
- 74,3
- 61,5

TUMBES: SIEMBRAS.
(Has)

CULTIVOS	2003		2004											VAR%	
	NOV	DIC	ENE	FEB	MAR	ABR	MAY	JUN	JUL	AGO	SET	OCT	NOV	NOV04/ NOV03	NOV04/ OCT04
PERMANENTES	1	1	0	7	22	22	13	13	2	4	8	5	6	500,0	20,0
Limón	1	1	0	7	22	22	13	13	2	4	8	5	6	500,0	20,0
Mango	0	0	0	0	0	0	0	0	0	0	0	0	0	n.d	n.d
SEMI-PERMANENTES	29	19	14	23	14	25	17	8	10	4	3	5	11	- 62,1	120,0
Plátano	29	19	14	23	14	25	17	8	10	4	3	5	11	- 62,1	120,0
TRANSITORIOS	52	6	810	5 107	1168	100	69	35	1125	4540	755	566	38	- 26,9	- 93,3
Arroz	0	0	778	4 685	1123	57	0	0,4	1097	4502	719	548	0	n.d	- 100,0
Frijol CastiLLa	12	0	0	31	3	10	15	0	0	0	0	0	1	- 91,7	n.d
Maíz Amarillo	13	5	30	369	29	25	45	29	21	18	24	12	22	69,2	83,3
Máiz Choclo	1	0	0	5	2	1	1	2	4	4	3	1	7	600,0	600,0
Melón	0	0	0	0	0	0	1	0	0	0	0	0	0	n.d	n.d
Tabaco	0	0	0	0	0	0	0	0	0	0	0	0	0	n.d	n.d
Soya	24	0	0	5	9	5	3	0	0	14	5	3	0	- 100,0	- 100,0
Yuca	2	1	2	12	7	2	4	4	3	2	4	2	8	300,0	300,0
TOTAL	82	26	824	5 137	1204	145	99	56	1137	4548	766	576	55	- 32,9	- 90,5

Fuente: Dirección del Ministerio de Agricultura Tumbes

Elaboración: Sección Estudios Económicos BCR - Sucursal Piura

**TUMBES: EXTRACCIÓN DE RECURSOS HIDROBIOLÓGICOS.
(TM)**

DESTINO	2003		2004										
	NOV	DIC	ENE	FEB	MAR	ABR	MAY	JUN	JUL	AGO	SET	OCT	NOV
Consumo Humano Directo													
Congelado	402	439	719	678	692	835	685	959	2665	605	617	913	804
Curado	6	6	7	6	7	7	7	7	7	7	7	7	7
Fresco	875	953	846	852	822	1175	1236	1509	1405	977	888	824	955
TOTAL	1 301	1 398	1 572	1 536	1521	2017	1685	2475	4077	1589	1512	1744	1766

FUENTE: Dirección del Ministerio de Pesquería - Tumbes

ELABORACIÓN: Sección Estudios Económicos BCR - Sucursal Piura

VAR %	
NOV04/ NOV03	NOV04/ OCT04
100,0	- 11,9
16,7	0,0
9,1	15,9
35,7	1,3

TUMBES: COSECHAS.
(Has)

CULTIVOS	2003		2004											VAR %	
	NOV	DIC	ENE	FEB	MAR	ABR	MAY	JUN	JUL	AGO	SET	OCT	NOV	NOV04/ NOV03	NOV04/ OCT04
SEMI-PERMANENTES	2 842	2 933	2 982	3 033	3 050	3 055	3 017	3 024	3 011	2 978	2 961	2 969	2 763	- 2,8	- 6,9
Plátano	2 842	2 933	2 982	3 033	3 050	3 055	3 017	3 024	3 011	2 978	2 961	2 969	2 763	- 2,8	- 6,9
TRANSITORIOS	625	4 184	1 225	54	33	114	3702	2539	724	93	15	55	3311	429,8	5 920,0
Arroz	528	4 076	1 131	4	0	97	3642	2245	593	68	0	0	3 295	524,1	n.d
Frijol Castilla	4	17	6	4	8	2	8	17	12	8	10	3	0	- 100,0	- 100,0
Maíz Amarillo Duro	57	48	30	17	24	13	45	267	107	15	0	50	6	- 89,5	- 88,0
Soya	33	39	55	29	0	0	4	9	6	0	2	0	9	- 72,7	n.d
Yuca	3	4	3	0	1	2	3	1	6	2	3	2	1	- 66,7	- 50,0

FUENTE: Dirección del Ministerio de Agricultura Tumbes

ELABORACIÓN: Sección Estudios Económicos BCR - Sucursal Piura

**TUMBES : PRECIO EN CHACRA DE LOS PRINCIPALES CULTIVOS.
(NUEVOS SOLES x Kg)**

CULTIVOS	2003		2004											VAR%	
	NOV	DIC	ENE	FEB	MAR	ABR	MAY	JUN	JUL	AGO	SET	OCT	NOV	NOV04/ NOV03	NOV04/ OCT04
Arroz	0,83	0,80	0,91	0,90	0,00	1,10	1,05	1,02	1,07	1,09	0,00	0,00	1,25	50,6	n.d
Frijol Castilla	0,90	0,95	0,90	0,97	0,98	0,60	1,20	0,83	1,30	1,10	1,00	1,10	n.d	n.d	n.d
Limón	0,75	0,56	0,42	0,35	0,45	0,41	0,49	0,49	0,51	0,71	0,85	1,22	1,08	44,0	- 11,5
Maíz Amarillo Duro	0,59	0,57	0,56	0,55	0,55	0,55	0,60	0,65	0,60	0,58	0,60	0,64	0,70	18,6	9,4
Mango	0,28	0,40	0,37	0,00	0,00	0,00	0,00	0,00	0,00	0,00	0,00	0,00	0,43	53,6	n.d
Plátano	0,32	0,29	0,25	0,25	0,31	0,37	0,41	0,45	0,43	0,40	0,40	0,38	0,32	0,0	- 15,8
Soya	1,00	0,99	0,80	0,92	0,00	0,00	2,15	1,50	1,23	0,00	1,00	n.d	2,00	100,0	n.d
Yuca	0,49	0,41	0,40	0,00	0,60	0,54	0,51	0,60	0,57	0,62	0,59	0,40	0,45	- 8,2	12,5

FUENTE: Dirección del Ministerio de Agricultura Tumbes

ELABORACIÓN: Sección Estudios Económicos BCR - Sucursal Piura

TUMBES: RENDIMIENTO
(Kg/Has)

CULTIVOS	2003		2004											VAR %	
	NOV	DIC	ENE	FEB	MAR	ABR	MAY	JUN	JUL	AGO	SET	OCT	NOV	NOV04/ NOV03	NOV04/ OCT04
SEMI-PERMANENTES															
Plátano	1 533	1 601	1 646	1 659	1 765	1 741	1 794	1 579	1 474	1 458	1 471	1 540	1 540	0,4	0,0
TRANSITORIOS															
Arroz	8 000	7 835	7 793	6 250	n.d.	8 557	8 093	7 890	7 788	7 029	n.d	n.d	7 509,9	- 6,1	n.d
Frijol Castilla	1 000	1 588	1 667	1 250	n.d.	1 500	1 250	1 647	1 250	1 000	1 000	n.d	n.d	n.d	n.d
Maíz Amarillo Duro	3 000	3 521	2 567	2 235	2 792	2 077	2 178	1 543	1 738	2 200	n.d	2 833	2 833,3	- 5,6	0,0
Soya	2 121	1 923	1 800	2 000	n.d.	n.,d	1 750	2 111	1 833	n,d	1 000	n.d	2 000,0	- 5,7	n.d
Yuca	8 667	8 750	7 333	n.d.	4 000	5 500	6 000	11 000	7 167	6 000	6 000	10 000	#####	15,4	0,0

FUENTE: Dirección Regional del Ministerio de Agricultura - Tumbes

ELABORACIÓN: SECCIÓN ESTUDIOS ECONÓMICOS BCR - SUCURSAL PIURA

TUMBES :TOTAL EXPORTACIONES
(MILES US \$)

PRODUCTOS	2003		2004											VAR %	
	NOV	DIC	ENE	FEB	MAR	ABR	MAY	JUN	JUL	AGO	SET	OCT	NOV	NOV04/ NOV03	NOV04/ OCT04
I. TRADICIONALES	71	290	168	92	320	194	101	122	114	326	143	361	208	193,0	- 42,4
Mineros	0	211	0	0	0	0	0	0	0	0	0	42	0	n.d	- 100,0
Petróleo	3	0	1	2	1	1	0	0	2	107	28	0	1	- 66,7	n.d
Agrícolas	41	48	136	6	156	102	21	40	101	78	85	208	184	348,8	- 11,5
Pesqueros	27	31	31	84	163	91	80	82	11	141	30	111	23	- 14,8	- 79,3
II. NO TRADICIONALES	2 733	1 775	2 278	1 437	6 717	2 116	3 847	4 604	4 389	5 842	5 749	4 854	2 011	- 26,4	- 58,6
Agropecuarios	860	884	701	445	1 461	685	1 170	1 165	1 134	1 389	1 951	1 525	512	- 40,5	- 66,4
Textiles	557	294	47	48	680	311	1 907	1 764	1 181	1 782	1 540	968	404	- 27,5	- 58,3
Pesqueros	0	132	395	192	667	27	32	3	214	199	88	7	0	n.d	- 100,0
Metalmecánicos	282	170	146	50	240	157	91	202	173	265	129	116	30	- 89,4	- 74,1
Químicos	48	75	75	100	217	193	258	283	264	334	743	766	632	1 216,7	- 17,5
Sidermetalúrgicos	403	175	454	271	853	234	44	319	90	267	158	69	52	- 87,1	- 24,6
Minerales no Metálicos	9	45	8	26	91	16	34	65	61	32	32	73	15	66,7	- 79,5
Resto	574	0	452	305	2 509	493	606	803	1 272	1 574	1 108	1 330	366	- 36,2	- 72,5
TOTAL	2 804	2 065	2 446	1 529	7 037	2 310	3 948	4 726	4 503	6 168	5 892	5 215	2 219	- 20,9	- 57,4

FUENTE: ADUANAS DE TUMBES

ELABORACIÓN: SECCIÓN ESTUDIOS ECONÓMICOS BCR - SUCURSAL PIURA

TUMBES: DEPÓSITOS Y OBLIGACIONES
(Miles de Nuevos Soles)

SISTEMA FINANCIERO	2003		2004											VAR%	
	NOV	DIC	ENE	FEB	MAR	ABR	MAY	JUN	JUL	AGO	SET	OCT	NOV	NOV04/ NOV03	NOV04/ OCT04
I. SISTEMA BANCARIO	48 484	52 843	59 673	55 741	53 439	50 729	50 295	55 253	55 292	54 992	53 406	51 141	53 654	10,7	4,9
BANCA MÚLTIPLE	46 642	50 995	57 797	53 978	51 747	49 084	48 585	52 839	53 544	53 798	52 238	49 988	52581,77	12,7	5,2
CRÉDITO	17 582	19 491	23 653	21 340	18 678	17 959	17 346	20 202	20 978	20 096	17 514	15 937	17110,24	- 2,7	7,4
CONTINENTAL	16 946	18 597	21 552	21 083	21 022	19 384	20 232	19 864	20 196	20 489	21 583	21 204	22 417	32,3	5,7
FINANCIERO	12 114	12 907	12 592	11 555	12 047	11 741	11 006	12 772	12 370	13 213	13 141	12 846	13 055	7,8	1,6
BANCA CRED.CONSUMO	1 842	1 848	1 876	1 763	1 692	1 645	1 710	2 415	1 748	1 194	1 168	1 154	1 072	- 41,8	- 7,1
DEL TRABAJO	1 842	1 848	1 876	1 763	1 692	1 645	1 710	2 415	1 748	1 194	1 168	1 154	1 072	- 41,8	- 7,1
II. SISTEMA NO BANCARIO	8 173	9 304	9 844	9 779	9 527	9 797	10 291	11 988	12 212	13 135	13 545	13 185	14 037	71,7	6,5
CMAC SULLANA	6 784	7 251	7 608	7 419	6 993	7 185	7 827	8 897	8 704	9 662	10 241	9 984	10 545	55,4	5,6
CMAC PIURA	1 389	2 053	2 236	2 360	2 534	2 611	2 464	3 091	3 508	3 473	3 304	3 201	3 492	151,4	9,1
SISTEMA FINANCIERO	56 657	62 147	69 517	65 520	62 966	60 526	60 632	67 241	67 504	68 127	66 951	64 326	67 691	19,5	5,2
M/N	27 857	30 504	33 728	32 231	31 574	29 918	30 241	35 292	34 776	35 170	36 265	35 651	38 648	38,7	8,4
M/E	28 801	31 643	35 789	33 289	31 392	30 608	30 391	31 950	32 728	32 957	30 686	28 675	29 043	0,8	1,3

FUENTE: Entidades Financieras de la Región

ELABORACIÓN: Sección Estudios Económicos BCR - Sucursal Piura

TUMBES: SALDO DE COLOCACIONES
(Miles S/.)

SISTEMA FINANCIERO	2003		2004										VAR %		
	NOV	DIC	ENE	FEB	MAR	ABR	MAY	JUN	JUL	AGO	SET	OCT	NOV	NOV04/ NOV03	NOV04/ OCT04
I. SISTEMA BANCARIO	45 357	45 429	45 691	46 610	46 875	46 834	46 697	46 330	46 000	46 939	49 560	51 205	54 789	20,8	7,0
BANCA MÚLTIPLE	36 862	36 911	37 126	38 091	38 378	38 345	38 222	37 844	37 572	38 799	41 295	43 043	45 594	23,7	5,9
CREDITO	3 137	3 010	2 797	2 682	2 671	2 668	2 740	2 712	2 679	2 501	2 483	2 445	2 564	- 18,3	4,9
CONTINENTAL	10 209	10 105	10 067	9 928	10 079	10 314	10 620	10 640	10 688	11 015	12 530	12 705	13 027	27,6	2,5
FINANCIERO	23 515	23 795	24 263	25 481	25 628	25 362	24 863	24 492	24 205	25 282	26 281	27 893	30 003	27,6	7,6
BANCA CRED.CONSUMO	8 495	8 519	8 565	8 519	8 497	8 489	8 475	8 486	8 428	8 140	8 265	8 162	9 195	8,2	12,7
DEL TRABAJO	8 495	8 519	8 565	8 519	8 497	8 489	8 475	8 486	8 428	8 140	8 265	8 162	9 195	8,2	12,7
II. SISTEMA NO BANCARIO	48 759	49 111	49 385	51 837	53 653	55 119	55 801	43 275	43 989	45 474	47 992	49 292	51 463	5,5	4,4
CMAC SULLANA	41 034	41 500	41 911	44 188	45 709	46 997	47 408	34 686	34 914	36 338	38 404	39 135	39 906	- 2,7	2,0
CAMC PIURA	7 726	7 611	7 474	7 649	7 944	8 122	8 393	8 589	9 075	9 137	9 589	10 158	11 557	49,6	13,8
SISTEMA FINANCIERO	94 116	94 540	95 077	98 447	100 527	101 953	102 498	89 605	89 989	92 413	97 552	100 498	106 252	12,9	5,7
M/N	78 123	78 447	79 159	82 025	83 597	84 862	84 607	71 879	72 519	74 058	77 190	80 184	85 005	8,8	6,0
M/E	15 993	16 094	15 918	16 422	16 931	17 091	17 892	17 726	17 470	18 355	20 362	20 314	21 246	32,8	4,6

NTE: Entidades Financieras de la Región

: Sección Estudios Económicos BCR - Sucursal Piura

TUMBES: CARTERA MOROSA
(Variación Porcentual)

ENTIDADES	2003		2004											VAR %	
	NOV	DIC	ENE	FEB	MAR	ABR	MAY	JUN	JUL	AGO	SET	OCT	NOV	NOV04/ NOV03	NOV04/ OCT04
I. SISTEMA BANCARIO	2,07	2,21	2,37	2,17	2,15	2,55	2,57	2,37	2,75	2,30	2,28	3,18	4,03	94,6	26,8
BANCA MÚLTIPLE	2,54	2,71	2,91	2,65	2,62	3,11	3,13	2,90	3,36	2,78	2,73	3,78	3,59	41,1	- 5,0
CRÉDITO	17,54	18,32	22,26	20,70	20,70	27,79	27,11	26,07	26,96	27,98	28,93	49,83	47,36	170,0	- 4,9
CONTINENTAL	3,79	4,45	4,54	4,56	4,48	4,36	4,27	3,66	5,06	3,43	3,28	3,21	3,24	- 14,6	0,8
FINANCIERO	0,00	0,00	0,00	0,00	0,00	0,00	0,00	0,00	0,00	0,00	0,00	0,00	0,00	n.d	n.d
BCA.CRED.CONSUMO	0,02	0,02	0,02	0,02	0,02	0,02	0,02	0,02	0,02	0,02	0,02	0,02	0,02	26 371,4	28 049,7
DEL TRABAJO	0,02	0,02	0,02	0,02	0,02	0,02	0,02	0,02	0,02	0,02	0,02	0,02	0,02	26 371,4	28 049,7
II. SISTEMA NO BANCARIO	4,60	4,70	4,93	4,43	4,59	4,52	5,03	6,55	6,72	7,35	7,13	7,08	6,82	48,2	- 3,7
CMAC SULLANA	3,90	3,66	3,84	3,53	3,68	3,61	4,18	5,70	5,88	6,67	6,71	6,64	6,42	64,5	- 3,4
CMAC PIURA	8,30	10,35	11,04	9,61	9,85	9,78	9,79	9,97	9,96	10,03	8,82	8,77	8,21	- 1,1	- 6,4
SISTEMA FINANCIERO	3,38	3,50	3,70	3,36	3,45	3,62	3,91	4,39	4,69	4,78	4,67	5,09	5,38	59,3	5,7

FUENTE: Entidades Financieras de la Región

ELABORACIÓN: Sección Estudios Económicos BCR - Sucursal Piura

TUMBES: RECAUDACIÓN TRIBUTARIA
(Miles de Nuevos Soles)

CONCEPTO	2 003		2 004											VAR%		ENERO - NOVIEMBRE		
	NOV	DIC	ENE	FEB	MAR	ABR	MAY	JUN	JUL	AGO	SET	OCT	NOV	NOV04/ NOV03	NOV04/ OCT04	2 003	2 004	VAR %
IGV	76	125	235	137	104	81	111	76	83	79	139	88	113	48,2	28,4	1 540	1 248	-19,0
ISC	0	0	0	0	0	0	0	0	1	0	0	0	0	-100,0	-100,0	2	2	0,0
Renta	142	199	205	180	217	212	196	209	215	195	316	309	312	119,6	0,8	2 101	2 566	22,1
RUS	47	52	46	52	50	47	49	49	47	49	49	51	50	6,3	-1,2	472	540	14,4
IES, ESSALUD, ONP	116	213	206	156	202	174	168	138	144	163	154	151	143	23,8	-5,0	1 847	1 798	-2,7
Otros	43	99	36	68	67	69	142	62	79	67	75	96	79	84,3	-18,1	582	840	44,3
TOTAL	424	688	730	594	639	583	667	535	568	553	733	695	698	64,7	0,4	6 545	6 995	6,9

FUENTE : SUNAT

ELABORACION: Sección de Estudios Económicos del BCRP - Sucursal Piura

TUMBES: RECAUDACIÓN TRIBUTARIA
(Miles de Nuevos Soles)

CONCEPTO	2 003		2 004											VAR%		ENERO - NOVIEMBRE		
	NOV	DIC	ENE	FEB	MAR	ABR	MAY	JUN	JUL	AGO	SET	OCT	NOV	NOV04/ NOV03	NOV04/ OCT04	2 003	2 004	VAR %
IGV	76	125	235	137	104	81	111	76	83	79	139	88	113	48,2	28,4	1 540	1 248	-19,0
ISC	0	0	0	0	0	0	0	0	1	0	0	0	0	-100,0	-100,0	2	2	0,0
Renta	142	199	205	180	217	212	196	209	215	195	316	309	312	119,6	0,8	2 101	2 566	22,1
RUS	47	52	46	52	50	47	49	49	47	49	49	51	50	6,3	-1,2	472	540	14,4
IES, ESSALUD, ONP	116	213	206	156	202	174	168	138	144	163	154	151	143	23,8	-5,0	1 847	1 798	-2,7
Otros	43	99	36	68	67	69	142	62	79	67	75	96	79	84,3	-18,1	582	840	44,3
TOTAL	424	688	730	594	639	583	667	535	568	553	733	695	698	64,7	0,4	6 545	6 995	6,9

FUENTE : SUNAT

ELABORACION: Sección de Estudios Económicos del BCRP - Sucursal Piura