

ÍNDICE

Pág.

INTRODUCCIÓN	2
I. INFLACIÓN	3
II. PRODUCCIÓN	4
2.1. AGROPECUARIA.....	4
2.2. PESQUERÍA.....	7
III. SECTOR EXTERNO.....	8
3.1. EXPORTACIONES	8
3.2. IMPORTACIONES	9
IV. MONEDA Y CRÉDITO.....	11
4.1. DEPÓSITOS Y OBLIGACIONES.....	11
4.2. COLOCACIONES.....	13
V. SECTOR FISCAL	15
5.1. INGRESOS FISCALES	15
5.2. OPERACIONES DEL GOBIERNO REGIONAL	16

INTRODUCCIÓN

En setiembre, la **producción primaria de bienes** en la región Tumbes se contrajo 4,2 por ciento con relación a similar mes del 2003, influenciado por la caída de la pesca, frente al dinamismo del sector agropecuario. En el acumulado, la producción disminuyó 2,8 por ciento comparado con igual periodo del 2003.

La **producción agropecuaria** aumentó 11,2 por ciento respecto a setiembre del 2003, asociado al crecimiento del subsector agrícola (7,0 por ciento) y pecuario (20,7 por ciento). En el período enero-setiembre, el sector se incrementó 2,1 por ciento, por la evolución positiva de ambos subsectores.

El **sector pesquero** disminuyó 21,1 por ciento, comparado con igual mes del 2003, lo cual se asoció a la menor extracción de recursos destinados al consumo para fresco. A setiembre, la producción pesquera cayó 8,2 por ciento.

Las **exportaciones** por la aduana de Tumbes totalizaron US\$ 5,9 millones, superiores en 136 por ciento a las ejecutadas en setiembre del 2003, por el dinamismo de las ventas de productos no tradicionales. En lo que va del año, las exportaciones aumentaron 90 por ciento. Las **importaciones** ascendieron a US\$ 1,6 millones, lo que significó un incremento de 1,5 por ciento, sustentado en las mayores compras de bienes de consumo. A setiembre, las importaciones cayeron 19,3 por ciento respecto a igual período del 2003.

En **moneda y banca**, en setiembre el saldo de los **depósitos** fue S/. 67 millones, incrementándose 13,4 por ciento, comparado con setiembre del año pasado, lo cual se explicó por las mayores captaciones de la banca múltiple y del sector no bancario. El saldo de las **colocaciones** alcanzó los S/. 97,6 millones, con un crecimiento de 12,7 por ciento con relación a igual mes del 2003, comportamiento sustentado en los mayores saldos otorgados por la banca múltiple, banca de consumo y el sector no bancario.

En el **sector fiscal**, la recaudación tributaria ascendió a S/. 733 mil, monto superior en 52,7 por ciento con relación a setiembre del 2003, favorecido por la mayor cobranza del Impuesto General a las Ventas y del Impuesto a la Renta. En el acumulado, la recaudación descendió 0,2 por ciento.

El **Índice de Precios al Consumidor** de la ciudad de Tumbes aumentó 0,44 por ciento, por el alza en los precios promedio que registraron los grupos Alquiler de viviendas, combustibles y electricidad, Vestido y calzado, Alimentos y bebidas y, en menor medida, Transportes y telecomunicaciones y Enseñanza y cultura. La variación anualizada fue 5,82 por ciento y la acumulada 5,22 por ciento.

I. INFLACIÓN

En setiembre, el Índice de Precios al Consumidor aumentó 0,44 por ciento. Incidió en este resultado el incremento promedio que registraron los grupos Alquiler de vivienda, combustibles y electricidad, Vestido y calzado, Alimentos y bebidas y, en menor medida, Transportes y telecomunicaciones y Enseñanza y cultura. Ellos contribuyeron con 0,60 puntos porcentuales a la inflación del mes.

Con este resultado la tasa de inflación hasta setiembre ascendió a 5,22 por ciento; en tanto que la variación anualizada fue 5,82 por ciento.

VARIACIÓN POR GRUPOS DE CONSUMO

GRUPOS DE CONSUMO	PONDERACIÓN	VARIACIÓN %		
		SET04/ AGO04	DIC03/ SET04	SET04/ SET03
ÍNDICE GENERAL	100.00	0.44	5.22	5.82
1. Alimentos y Bebidas	59.09	0.69	6.75	6.73
2. Vestido y Calzado	5.92	0.89	4.99	5.77
3. Alquiler de la Viv. Comb. y Elec.	13.23	0.96	6.81	7.85
4. Muebles y Enseres	3.95	-2.13	-2.27	-1.36
5. Cuid. y Conserv. de la Salud	1.22	-0.11	6.76	4.63
6. Transportes y Comunicac.	7.27	0.18	-2.35	2.38
7. Enseñanza y Cultura	2.92	0.10	1.69	1.74
8. Otros Bienes y Servicios	6.40	-0.60	4.36	5.02

FUENTE : INEI

ELABORACIÓN: Sección Estudios Económicos BCRP-Sucursal Piura

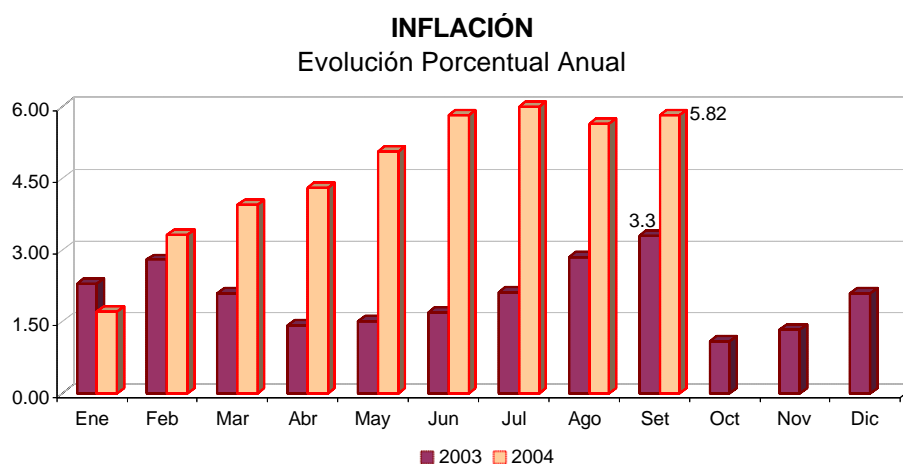

II. PRODUCCIÓN

En setiembre, la producción primaria de bienes en la región Tumbes se contrajo 4,2 por ciento con relación a similar mes del año anterior, por la menor pesca, frente al dinamismo del sector agropecuario. En el acumulado, el nivel de producción disminuyó 2,8 por ciento comparado con igual periodo del 2003.

INDICADOR DE PRODUCCIÓN

(variación porcentual)*

Sectores	Setiembre	Enero-Setiembre
Agropecuario	11,2	2,1
Pesca	-21,1	-8,2
TOTAL	-4,2	-2,8

* Del Valor Bruto de la Producción

2.1. Agropecuaria

La **producción agropecuaria** aumentó 11,2 por ciento respecto a setiembre del 2003, asociado al crecimiento del subsector agrícola (7,0 por ciento) y pecuario (20,7 por ciento). En el acumulado, el sector creció 2,1 por ciento, por la evolución positiva de ambos subsectores.

PRODUCCION AGROPECUARIA

(Variación porcentual) *

SECTOR	Setiembre	Enero-Setiembre
AGROPECUARIO	11,2	2,1
Agrícola	7,0	2,1
Pecuario	20,7	2,0

(*) Del Valor Bruto de la Producción

FUENTE : Ministerio de Agricultura - Región Tumbes

El comportamiento **agrícola** se explicó por la mayor producción de plátano, maíz choclo y yuca.

De **plátano**, se obtuvieron 4 356 TM, volumen superior en 8,5 por ciento al de setiembre del 2003, por la mayor superficie cosechada.

En **limón**, la producción disminuyó 20,0 por ciento, por las menores cosechas, las mismas que fueron afectadas por la falta de riego y de otras labores culturales.

De **maíz amarillo duro**, se obtuvo 98 TM, menor en 19,0 por ciento a la de setiembre del 2003, sustentado en la disminución del área cosechada y del rendimiento por hectárea.

PRODUCCIÓN AGRÍCOLA (TM)

CULTIVOS	2003	2004		VAR %		ENERO - SETIEMBRE		
	SET	AGO	SET	SET04/ AGO04	SET04/ SET03	2003	2004	VAR %
PERMANENTES								
Limón	125	73	100	37,0	-20,0	2 123	1 662	-21,7
Mango	0	0	0	n.d.	n.d.	136	252	85,3
SEMI-PERMANENTES								
Plátano	4 015	4 341	4 356	0,3	8,5	40 858	43 962	7,6
TRANSITORIOS								
Arroz	0	478	0	-100,0	n.d.	68 346	61 953	-9,4
Frijol Caupi	37	8	10	25,0	-73,0	70	104	48,6
Maíz Amarillo Duro	121	33	98	197,0	-19,0	1 071	1 036	-3,3
Maíz Choclo	21	10	31	210,0	47,6	184	150	-18,5
Melón	0	0	0	n.d.	n.d.	10	0	-100,0
Tabaco	0	0	0	n.d.	n.d.	13	0	-100,0
Soya	57	0	2	n.d.	-96,5	118	196	66,1
Yuca	10	12	18	50,0	80,0	171	139	-18,7

FUENTE : Ministerio de Agricultura - Región Tumbes

ELABORACIÓN : Sección Estudios Económicos BCR - Sucursal Piura.

PRODUCCIÓN AGRÍCOLA DE PRINCIPALES CULTIVOS, 2004

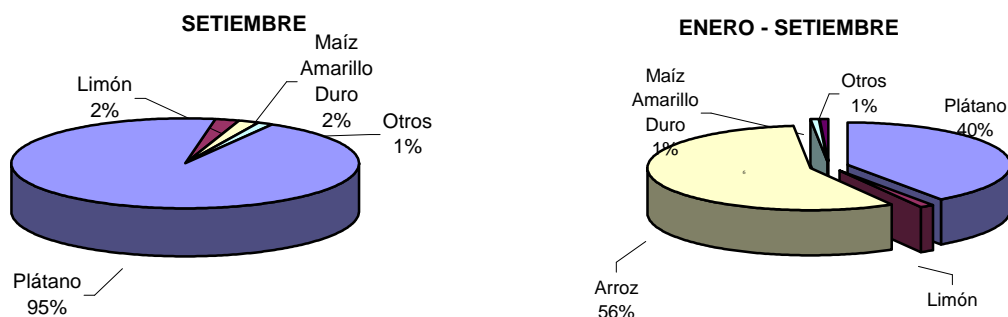

COSECHAS DE CULTIVOS TRANSITORIOS

(Has)

CULTIVOS	2003	2004		VAR %		ENERO -		
	SET	AGO	SET	SET04/ AGO04	SET04/ SET03	2003	2004	VAR %
Arroz	0	68	0	-100,0	n.d.	8 954	7 780	-13,1
Frijol caupi	25	8	10	25,0	-60,0	53	75	41,5
Maíz Amarillo Duro	44	15	0	-100,0	-100,0	459	518	12,9
Soya	29	0	2	n.d.	-93,1	61	105	72,1
Yuca	2	2	3	50,0	50,0	22	21	-4,5
TOTAL	100	93	15	-83,9	-85,0	9 549	8 499	-11,0

FUENTE : Ministerio de Agricultura - Región Tumbes

ELABORACIÓN : Sección Estudios Económicos BCR - Sucursal Piura.

A excepción de la soya, el **precio en chacra** de los cultivos aumentó, comparado con similar mes del 2003. En el caso del limón, el mayor precio se asoció a la estacionalidad del cultivo.

PRECIO EN CHACRA DE PRINCIPALES CULTIVOS

(Nuevos Soles x Kg.)

CULTIVOS	2003	2004		VAR %	
	SETIEMBRE	AGOSTO	SETIEMBRE	SET04/ AGO04	SET04/ SET03
Arroz	0,00	1,09	0,00	-100,0	n.d.
Frijol Caupi	0,82	1,10	1,00	-9,1	22,0
Limón	0,52	0,71	0,85	19,7	63,5
Maíz Amarillo Duro	0,55	0,58	0,60	3,4	9,1
Mango	0,00	0,00	0,00	n.d.	n.d.
Plátano	0,30	0,40	0,40	,0	33,3
Soya	1,15	0,00	1,00	n.d.	-13,0
Yuca	0,43	0,62	0,59	-4,84	37,2

FUENTE : Ministerio de Agricultura - Región Tumbes.

ELABORACIÓN : Sección Estudios Económicos BCR - Sucursal Piura.

En **siembras** se instalaron 766 Has, lo que significó una disminución de 30,6 por ciento con relación a igual mes del año anterior. Correspondió al arroz el 98,6 por ciento del total ejecutado.

De **Limón**, se ejecutaron 8 Has en los distritos de Matapalo (3 Has), Papayal (2 Has) y Aguas Verdes (2 Has).

De **plátano**, se sembraron 3 Has, área menor en 70 por ciento a la de setiembre del 2003, por las limitaciones en el acceso de créditos y por la escasez del recurso hídrico

En **arroz**, se sembraron 719 Has en los distritos de Tumbes (497 Has), Papayal (200 Has), San Juan de la Virgen (1 Ha) y Aguas Verdes (1 Ha).

SIEMBRAS DE PRINCIPALES CULTIVOS

(HAS)

CULTIVOS	2003	2004		VAR %		CAMPAÑA: AGOSTO-SETIEMBRE		
	SET	AGO	SET	SET04/ AGO04	SET04/ SET03	2003-2004	2004-2005	VAR %
PERMANENTES	2	4	8	100,0	300,0	6	12	100,0
Limón	2	4	8	100,0	300,0	6	12	100,0
Mango	0	0	0	n.d.	n.d.	0	0	n.d.
SEMI-PERMANENTE	10	4	3	-25,0	-70,0	19	7	-63,2
Plátano	10	4	3	-25,0	-70,0	19	7	-63,2
TRANSITORIOS	1 091	4 540	755	-83,4	-30,8	4 786	5 295	10,6
Arroz	1053	4.502	719	-84,0	-31,7	4.573	5.221	14,2
Frijol Castilla	3	0	0	n.d.	-100,0	5	0	-100,0
Maíz Amarillo Duro	25	18	24	33,3	-4,0	89	42	-52,8
Maíz Choclo	4	4	3	-25,0	-25,0	8	7	-12,5
Melón	0	0	0	n.d.	n.d.	0	0	n.d.
Tabaco	0	0	0	n.d.	n.d.	0	0	n.d.
Soya	0	14	5	-64,3	n.d.	102	19	-81,4
Yuca	6	2	4	100,0	-33,3	9	6	-33,3
TOTAL	1 103	4548	766	-83,2	-30,6	4 811	5 314	10,5

FUENTE : Ministerio de Agricultura - Región Tumbes.

ELABORACION: Sección Estudios Económicos BCR - Sucursal Piura.

La actividad pecuaria se expandió 20,7 por ciento respecto a setiembre del 2003, por la mayor producción de carnes y huevos. En el lapso acumulado, el sector creció 2,0 por ciento comparado con similar periodo del 2003.

PRODUCCIÓN PECUARIA

(TM)

ESPECIES	2003	2004		VAR %		ENERO - SETIEMBRE		
	SET	AGO	SET	SET04/	SET04/	2003	2004	VAR %
				AGO04	SET03			
AVES								
Came	5	10	7	-30,0	40,0	58	66	13,8
Huevos	2	3	3	0,0	50,0	24	24	0,0
VACUNO								
Came	30	66	38	-42,4	26,7	484	535	10,5
Leche	26	36	24	-33,3	-7,7	402	316	-21,4
OVINO								
Came	3	9	4	-55,6	33,3	57	60	5,3
PORCINO								
Came	14	19	15	-21,1	7,1	155	136	-12,3
CAPRINO								
Came	21	63	24	-61,9	14,3	411	460	11,9

FUENTE : Ministerio de Agricultura - Región Tumbes

ELABORACIÓN : Sección Estudios Económicos BCRP - Sucursal Piura.

2.2. Pesquería

La producción pesquera disminuyó 21,1 por ciento respecto a setiembre del 2003, lo cual se asoció a la menor extracción de recursos destinados al consumo para fresco, lo que no pudo ser contrarrestado por el aumento de especies para congelado.

A setiembre, la producción pesquera, destinada al consumo humano directo, cayó 8,2 por ciento, por la disminución en congelados y fresco.

PRODUCCION PESQUERA

(TM)

DESTINO	2003	2004		VAR %		ENERO - SETIEMBRE		
	SET	AGO	SET	SET04/	SET04/	2003	2004	VAR %
				AGO04	SET03			
Consumo Humano Directo	1 699	1 589	1 512	-4,8	-11,0	17 521	15 906	-9,2
Congelado	230	605	617	2,0	168,2	7 579	6 496	-14,3
Curado	7	7	7	0,0	0,0	55	62	12,7
Fresco	1 462	977	888	-9,1	-39,2	9 887	9 348	-5,5
Variación % del Valor Bruto de la Producción				-6,0	-21,1	17 521	15 906	-8,2

FUENTE : Ministerio de Pesquería - Región Tumbes.

ELABORACIÓN : Sección Estudios Económicos BCR - Sucursal Piura.

PRODUCCIÓN PESQUERA

Variación Porcentual Anual

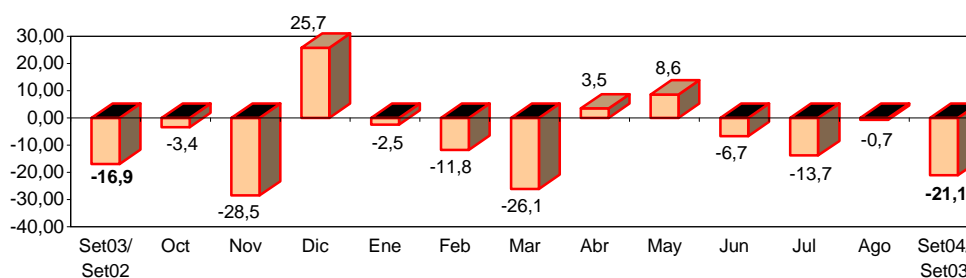

FUENTE : Dirección de Pesquería - Región Tumbes

ELABORACIÓN: Sección Estudios Económicos BCR - Sucursal Piura.

En el desembarque mensual, fueron significativas las extracciones registradas por las caletas de Puerto Pizarro, La Cruz, Zorritos y Cancas.

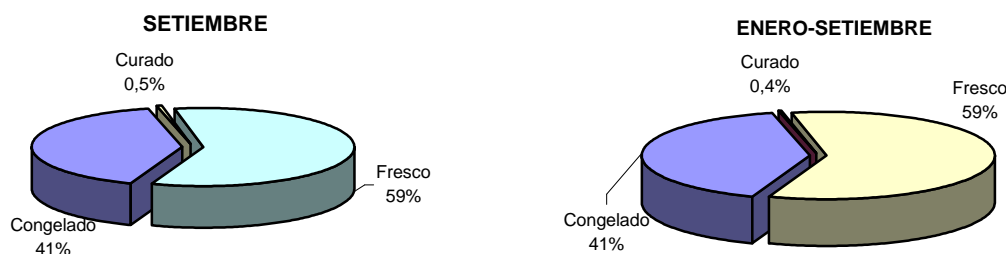
EXTRACCIÓN DE RECURSOS HIDROBIOLÓGICOS, 2004**II. SECTOR EXTERNO****3.1. Exportaciones**

Las exportaciones por la Aduana de Tumbes totalizaron US\$ 5,9 millones, superiores en 136 por ciento a las de setiembre del 2003, debido principalmente al dinamismo de las ventas de productos no tradicionales.

En el lapso enero-setiembre, las exportaciones ascendieron a US\$ 34,8 millones, monto mayor en 90 por ciento a las registradas en igual periodo del año pasado.

EXPORTACIONES POR TUMBES

(Miles de US \$)

PRODUCTOS	2003	2004		VAR %		ENERO - SETIEMBRE		
	SET	AGO	SET	SEP04/ AGO04	SEP04/ SEP03	2003	2004	VAR %
I. TRADICIONALES	107	326	143	-56,1	33,6	1 127	1 328	17,9
Mineros	0	0	0	n.d.	n.d.	0	0	n.d.
Petróleo	2	107	28	-73,8	1 300,0	245	141	-42,4
Agrícolas	79	78	85	9,0	7,6	658	589	-10,5
Pesqueros	26	141	30	-78,7	15,4	224	598	167,2
II. NO TRADICIONALES	2 387	5 842	5 749	-1,6	140,8	17 199	33 464	94,6
Agropecuarios	755	1 389	1 951	40,5	158,4	4 020	9 884	145,9
Textiles	252	1 782	1 540	-13,6	511,1	1 281	8 914	595,9
Pesqueros	33	199	88	-55,8	166,7	834	1 234	48,0
Metal Mecánicos	613	265	129	-51,3	-79,0	2 304	1 382	-40,0
Químicos	82	334	743	122,5	806,1	1 114	2 263	103,1
Sidometalúrgicos	108	267	158	-40,8	46,3	2 649	2 087	-21,2
Minerales no Metálicos	13	32	32	0,0	146,2	210	327	55,7
Resto	531	1 574	1 108	-29,6	108,7	4 787	7 373	54,0
TOTAL	2 494	6 168	5 892	-4,5	136,2	18 326	34 792	89,9

FUENTE : Aduanas - Tumbes

ELABORACIÓN : Sección Estudios Económicos BCR - Sucursal Piura.

EXPORTACIONES POR TUMBES

Variación Porcentual Anual

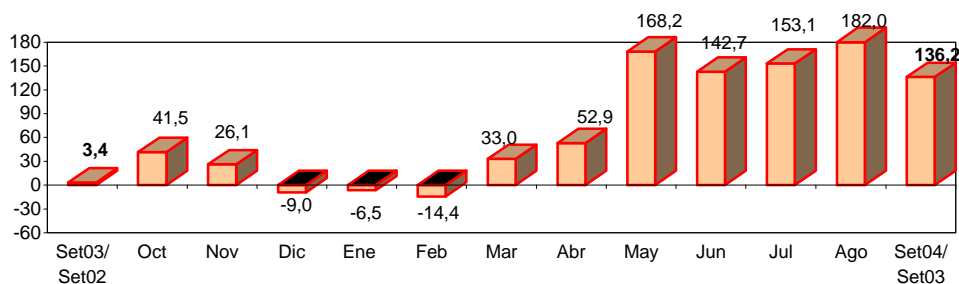

FUENTE : Aduanas Paita y Talara
ELABORACIÓN: Sección Estudios Económicos BCR - Sucursal Piura.

El 97,6 por ciento de las exportaciones se destinaron a Ecuador. Los productos textiles fueron los de mayor demanda; le siguieron calzado, botellas y otros envases, y papel en diferentes presentaciones. Las Islas Keeling compraron harina de pescado, ajos y cueros por US\$108 mil (1,8 por ciento del total).

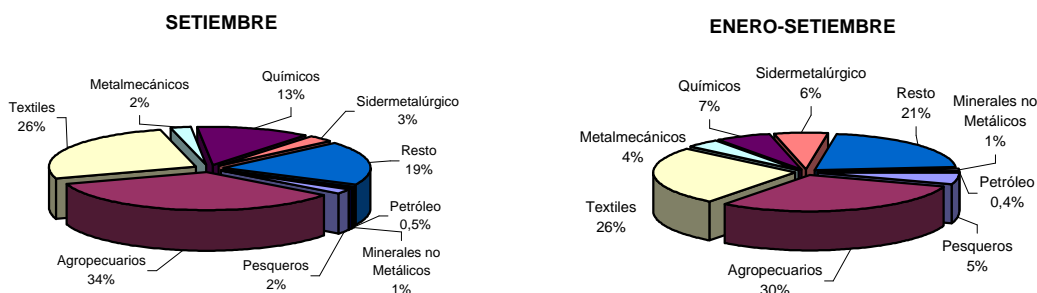
EXPORTACIONES POR TUMBES, 2004**3.2. Importaciones**

Las **importaciones** por la aduana de Tumbes ascendieron a US\$ 1,6 millones, lo que significó un incremento de 1,5 por ciento respecto a setiembre del 2003, sustentado en las mayores compras de bienes de consumo, que contrarrestaron la disminución en insumos y bienes de capital.

En el acumulado a setiembre, las importaciones cayeron 19,3 por ciento respecto a igual período del 2003.

IMPORTACIONES POR TUMBES

(miles de US\$)

PRODUCTOS	2003	2004		VAR %		ENERO - SETIEMBRE		
	SET	AGO	SET	SET04/AGO04	SET04/SET03	2003	2004	VAR %
Bienes de Consumo	457	876	732	-16,4	60,2	5 908	6 355	7,6
Insumos	839	779	735	-5,6	-12,4	7 892	5 369	-32,0
Bienes de Capital	268	76	111	46,1	-58,6	2 544	1 224	-51,9
Diversos	0	0	10	n.d.	n.d.	49	282	475,5
TOTAL	1 564	1 731	1 588	-8,3	1,5	16 393	13 230	-19,3

FUENTE : Aduanas Tumbes
ELABORACION: Estudios Económicos BCR - Sucursal Piura.

IMPORTACIONES POR TUMBES

Variación Porcentual Anual

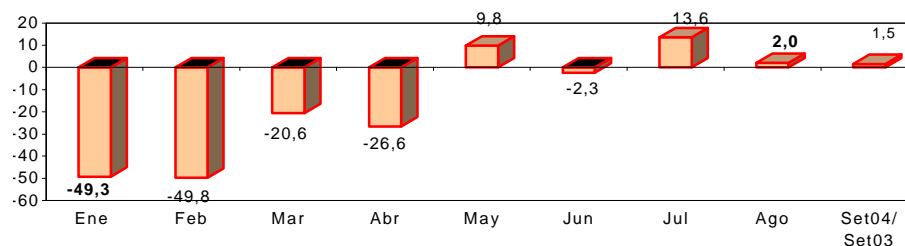

FUENTE : Aduanas Paita y Talara

ELABORACIÓN: Sección Estudios Económicos BCR - Sucursal Piura.

IMPORTACIONES POR TUMBES - SETIEMBRE 2004

(Miles de US\$)

C.0.0 BIENES DE CONSUMO	732,0
C.1.0 BIENES DE CONSUMO NO DURADERO	389,6
Extractos, esencias y concentrados de café	145,6
Frijoles	108,1
Arroz	62,8
Cacao en polvo, con adición de azúcar	27,6
Pescado fresco	24,0
Chocolates	15,6
Otros	6,0
C.2.0 BIENES DE CONSUMO DURADERO	342,4
Tableros	146,8
Calzado	134,9
Artefactos domésticos (cocinas, refrigeradores)	60,6
I.0.0 INSUMOS	735,4
I.2.0 MATERIAS PRIMAS Y PROD. INTERMEDIOS PARA AGRICULTURA Y PESCA	102,1
Langostinos para cría o reproducción industrial	66,6
Preparaciones para alimentación de animales	32,8
Fungicidas, herbicidas	2,8
I.3.0 MATERIAS PRIMAS Y PROD. INTERMEDIOS PARA INDUSTRIA	633,3
Latas para cerrar por soldadura de fundición de hierro o acero	297,0
Cajas, cajones, jaulas de cartón y similares	106,2
Levaduras vivas, excepto de cultivo	53,6
Preparaciones y fluidos para perforación de pozos	45,2
Tubos, láminas, tiras, bolsas y bolsitas de polímeros de etileno y otros plásticos	36,9
Aceite de palma y sus fracciones	35,4
Tapas, tapones y demás para frascos y botellas	32,8
Tejidos e hilados	25,0
Disolventes y diluyentes orgánicos compuestos	1,1
K.0.0 BIENES DE CAPITAL	110,4
K.1.0 MATERIALES DE CONSTRUCCION	29,4
Manufacturas de hierro o acero	24,4
Aditivos preparados para cementos y hormigones	5,0
K.2.0 BIENES DE CAPITAL PARA AGRICULTURA	7,3
Sistemas de riego	7,3
K.4.0 EQUIPO DE TRANSPORTE	73,7
Neumáticos nuevos de caucho	73,7
Z.0.0 DIVERSOS	10,1
Equipaje exonerado del derecho de pago	10,1
TOTAL	1 587,9

FUENTE : Aduanas - Tumbes

ELABORACION: Sección Estudios Económicos, BCRP -Suc. Piura

En lo que va del año, los rubros de bienes de consumo e insumos fueron los de mayor peso relativo (48 y 40 por ciento del total importado, respectivamente).

En el mes, la mayor demanda por importaciones correspondió al rubro materia prima y productos intermedios para la industria. Destacaron las latas para cerrar por soldadura, cajas de papel o cartón, alcohol etílico, levaduras y otros envases (US\$ 530,2 mil). También fueron representativos la compra de tableros de madera y similares, recubiertos con melamina (US\$ 279,2 mil); calzado (US\$ 200,2 mil) y artefactos domésticos (US\$ 100,1 mil).

IMPORTACIONES POR TUMBES, 2004

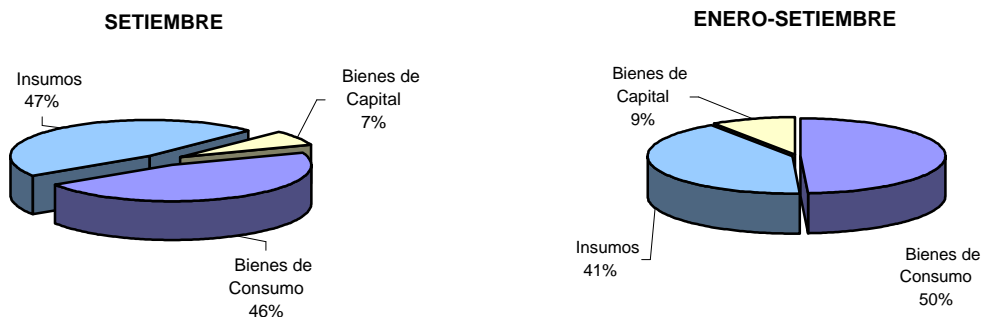

IV. MONEDA Y CRÉDITO

4.1. Depósitos y obligaciones

En setiembre, el saldo de los depósitos fue de S/. 67 millones, incrementándose 13,4 por ciento respecto a setiembre del 2003. Ello se explicó por las mayores captaciones de la banca múltiple (5,5 por ciento) y del sector no bancario (73,1 por ciento). El dinamismo de este último le llevó a representar la quinta parte del sistema frente a 13,3 por ciento en similar período del año anterior.

DEPOSITOS Y OBLIGACIONES CON EL PÚBLICO

(Miles Nuevos Soles)

	2003	2004		VAR. %	
	SET	AGO	SET	SET04/ SET03	SET04/ AGO04
SISTEMA BANCARIO	51 220	54 992	53 406	4,3	-2,9
BANCA MÚLTIPLE	49 501	53 798	52 238	5,5	-2,9
Crédito	18 209	20 096	17 514	-3,8	-12,9
Continental	18 305	20 489	21 583	17,9	5,3
Financiero	12 987	13 213	13 141	1,2	-0,5
BCA.CRED.CONSUMO	1 719	1 194	1 168	-32,1	-2,2
Del Trabajo	1 719	1 194	1 168	-32,1	-2,2
SISTEMA NO BANCARIO	7 826	13 135	13 545	73,1	3,1
CMAC Sullana	6 264	9 662	10 241	63,5	6,0
CMAC Piura	1 563	3 473	3 304	111,4	-4,9
SISTEMA FINANCIERO	59 047	68 127	66 951	13,4	-1,7
M/N	27 611	35 170	36 265	31,3	3,1
M/E	31 435	32 957	30 686	-2,4	-6,9

FUENTE : Entidades financieras de la región

ELABORACION: Sección Estudios Económicos del BCRP - Sucursal Piura.

DEPÓSITOS EN EL SISTEMA FINANCIERO

Variación Porcentual Anual

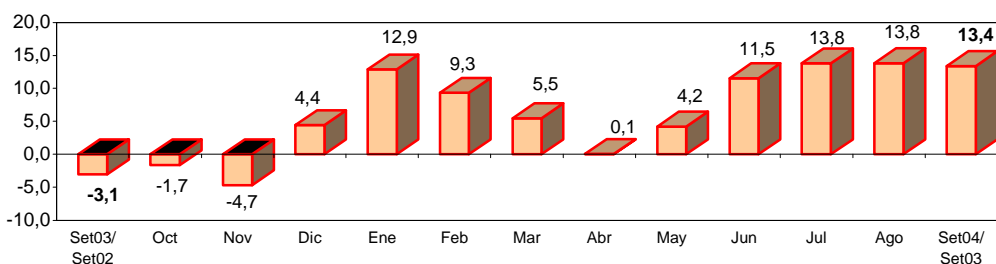

FUENTE : Entidades Financieras de la Región
ELABORACIÓN: Sección Estudios Económicos BCR - Sucursal Piura.

La estructura de los depósitos siguió su evolución a favor del componente en moneda nacional, el cual creció 31 por ciento respecto a igual mes del 2003, frente al decrecimiento de las captaciones en moneda extranjera (-2,4 por ciento). En este contexto, el peso relativo del primer componente fue de 54,2 por ciento.

DEPÓSITOS Y OBLIGACIONES POR TIPO DE MONEDA

(Miles de Nuevos Soles)

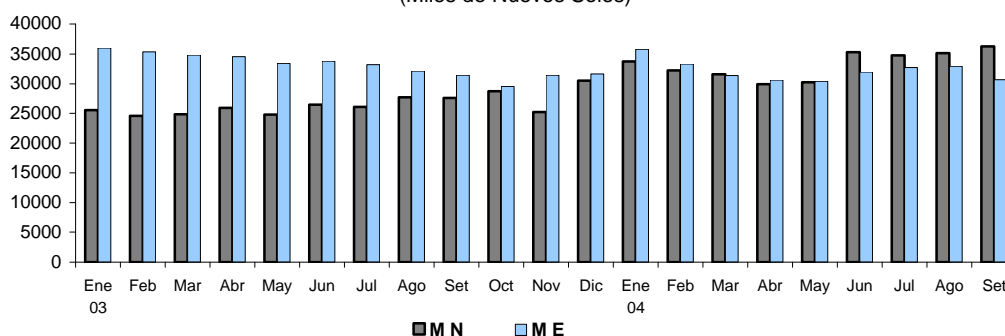

Las obligaciones a la vista aumentaron 43,9 por ciento en comparación con similar mes del 2003, mientras que los ahorros lo hicieron en 15,4 puntos y los depósitos a plazos en 2,4 por ciento. El último tipo de captación fue el de mayor significación, con una importancia relativa de 46 por ciento, le siguieron los ahorros (34 por ciento).

EVOLUCION DE LOS DEPOSITOS EN TUMBES

(Miles de Nuevos Soles)

TIPO DE DEPÓSITO	2003		2004		VAR. %	
	SETIEMBRE	AGOSTO	AGOSTO	SETIEMBRE	SET04/SET03	SET04/AGO04
Obligaciones a la vista	9 473	15 118	13 631	13 631	43,9	-9,8
Ahorros	19 759	22 604	22 604	22 794	15,4	0,8
Depósitos a plazos	29 814	30 404	30 404	30 526	2,4	0,4
TOTAL	59 047	68 127	68 127	66 951	13,4	-1,7

FUENTE : Entidades financieras de la región.
ELABORACION: Sección Estudios Económicos, BCRP Sucursal Piura.

En el ranking de los depósitos, Continental fue el principal (32,2 por ciento), seguido del Banco de Crédito (26,2 por ciento). Ambos dieron cuenta del 58,4 por ciento de las captaciones del sistema.

RANKING SEGÚN DEPÓSITOS

Setiembre 2004

PUESTO	ENTIDAD	SALDO (Miles S/.)	%
1	Continental	21 583	32,2
2	Crédito	17 514	26,2
3	Financiero	13 141	19,6
4	CMAC Sullana	10 241	15,3
5	CMAC Piura	3 304	4,9
6	Del Trabajo	1 168	1,7
TOTAL		66 951	100,0

FUENTE: Entidades financieras de la región

ELABORACION: Sección Estudios Económicos, BCRP - Suc. Pi

4.2. Colocaciones

En el mes, el saldo de las colocaciones fue de S/. 97,6 millones con un crecimiento de 12,7 por ciento con relación a setiembre del año anterior. Ello se explicó por los mayores saldos reflejados en la banca múltiple (26,1 por ciento), banca de consumo (4,4 por ciento) y en el sector no bancario (4,5 por ciento).

COLOCACIONES

(Miles Nuevos Soles)

	2003	2004		VAR. %	
		SET	AGO	SET04/ SET03	SET04/ AGO04
SISTEMA BANCARIO	40 671	46 939	49 560	21,9	5,6
BANCA MÚLTIPLE	32 753	38 799	41 295	26,1	6,4
Crédito	3 034	2 501	2 483	-18,2	-0,7
Continental	9 480	11 015	12 530	32,2	13,8
Financiero	20 239	25 282	26 281	29,9	4,0
BCA.CRED.CONSUMO	7 918	8 140	8 265	4,4	1,5
Del Trabajo	7 918	8 140	8 265	4,4	1,5
SISTEMA NO BANCARIO	45 915	45 474	47 992	4,5	5,5
CMAC Sullana	38 972	36 338	38 404	-1,5	5,7
CMAC Piura	6 943	9 137	9 589	38,1	4,9
SISTEMA FINANCIERO	86 586	92 413	97 552	12,7	5,6
M/N	72 258	74 058	77 190	6,8	4,2
M/E	14 328	18 355	20 362	42,1	10,9

FUENTE : Entidades financieras de la región

ELABORACION: Sección Estudios Económicos del BCRP - Sucursal Piura.

SALDO DE COLOCACIONES EN EL SISTEMA FINANCIERO

Variación Porcentual Anual

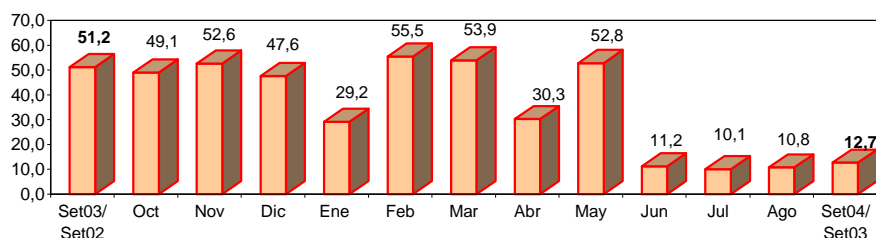

FUENTE : Entidades Financieras de la Región

ELABORACIÓN: Sección Estudios Económicos BCR - Sucursal Piura.

En comparación con similar período del 2003, el dinamismo de las colocaciones en moneda nacional fue menor frente al de las de moneda extranjera (6,8 y 42,1 por ciento). No obstante, las primeras fueron las más representativas (79 por ciento del total).

COLOCACIONES POR TIPO DE MONEDA

(Miles de Nuevos Soles)

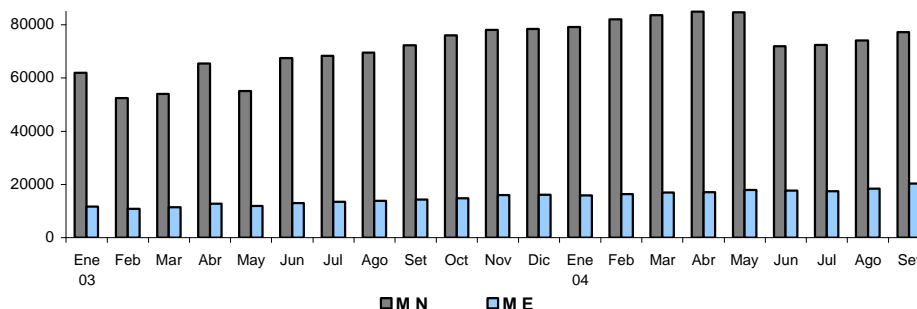

En el ranking de las colocaciones CMAC Sullana fue la principal con una participación de 39,4 por ciento, secundada por el Banco Financiero (26,9 por ciento). Estas 2 entidades gravitan con el 66,3 por ciento del sistema.

RANKING SEGÚN COLOCACIONES

Setiembre 2004

PUESTO	ENTIDAD	SALDO (Miles S./)	%
1	CMAC Sullana	38 404	39,4
2	Financiero	26 281	26,9
3	Continental	12 530	12,8
4	CMAC Piura	9 589	9,8
5	Del Trabajo	8 265	8,5
6	Crédito	2 483	2,5
TOTAL		97 552	100,0

FUENTE : Entidades financieras de la región

ELABORACION: Sección Estudios Económicos, BCRP-Suc. Pi

El índice de cartera pesada registró 4,7 por ciento como proporción de las colocaciones brutas, con un descenso respecto del mes precedente (4,8 por ciento), pero por arriba de setiembre del 2003 (3,3 por ciento). Este relativo deterioro en la calidad de cartera radicó en un incremento de los créditos vencidos (84,9 por ciento) y de los créditos en cobranza judicial (31,4 por ciento), lo cual fue parcialmente compensado por mayores colocaciones brutas (12,7 por ciento).

ANALISIS DE LA CARTERA PESADA DEL SISTEMA FINANCIERO

Saldo en miles de nuevos soles

CONCEPTO	2003	2004		VAR. %	
	SETIEMBRE	AGOSTO	SETIEMBRE	SET04/ SET03	SET04/ AGO04
Créditos vencidos	1 486	2 775	2 747	84,9	-1,0
Créditos cobranza judicial	1 373	1 645	1 804	31,4	9,7
Colocaciones brutas	86 586	92 413	97 552	12,7	5,6
Cartera pesada (%) *	3,3	4,8	4,7	41,3	-2,4

* Cartera pesada = (Créditos vencidos + Créditos Cobranza Judicial) / Colocaciones Brutas

FUENTE : Entidades financieras de la región

ELABORACION: Sección Estudios Económicos del BCRP - Sucursal Piura.

CARTERA PESADA

	2003	2004		VAR. %	
	SETIEMBRE	AGOSTO	SETIEMBRE	SET04/ SET03	SET04/ AGO04
SISTEMA BANCARIO	1,62	2,30	2,28	40,7	-0,8
BANCA MÚLTIPLE	2,01	2,78	2,73	35,9	-1,6
Crédito	17,71	27,98	28,93	63,4	3,4
Continental	1,28	3,43	3,28	155,8	-4,6
Financiero	0,00	0,00	0,00	n.d.	n.d.
BCA.CRED.CONSUMO	0,01	0,02	0,02	72,8	-11,2
Del Trabajo	0,01	0,02	0,02	72,8	-11,2
SISTEMA NO BANCARIO	4,79	7,35	7,13	48,8	-3,0
CMAC Sullana	3,73	6,67	6,71	79,9	0,5
CMAC Piura	0,01	10,03	8,82	61072,2	-12,1
SISTEMA FINANCIERO	3,30	4,78	4,67	41,3	-2,4

FUENTE: Entidades financieras de la región

ELABORACION: Sección Estudios Económicos del BCRP-Sucursal Piura

V. SECTOR FISCAL

5.1. Ingresos fiscales

En setiembre, la recaudación tributaria fue de S/. 733 mil, con aumento de 52,7 por ciento, con relación a similar mes del 2003. Ello fue favorecido por la mayor cobranza del IGV (93,9 por ciento) y del Impuesto a la Renta (115,9 por ciento), consolidándose este último como la fuente más importante de captación, con una gravitación del 43,1 por ciento.

RECAUDACIÓN TRIBUTARIA

(Miles de nuevos Soles)

	2003	2004		VAR. %		ENERO-SETIEMBRE		
	SET	AGO	SET	SET04/ SET03	SET04/ AGO04	2003	2004	VAR. %
Impuesto General a las Ventas	72	79	139	93,9	75,6	1 386	1047	-24,5
Impuesto Selectivo al Consumo	0	0	0	-100,0	-100,0	2	1,468	-33,6
Impuesto a la Renta	146	195	316	115,9	62,3	1 806	1945	7,7
Registro Único Simplificado	49	49	49	0,1	-1,0	376	438,7	16,8
IES, ESSALUD, ONP	160	163	154	-4,1	-5,5	1 561	1505	-3,6
Otros Impuestos	53	67	75	43,2	12,4	481	664,7	38,3
TOTAL	480	553	733	52,7	32,5	5 612	5601	-0,2

FUENTE : SUNAT

ELABORACION: Sección de Estudios Económicos del BCRP - Sucursal Piura

En el lapso enero-setiembre, la recaudación fiscal fue S/. 5,6 millones, con disminución (-0,2 por ciento) respecto a igual período del 2003. De los principales tributos, cayeron los ingresos por IGV (-24,5 por ciento) e "IES y Otras contribuciones sociales" (-3,6 por ciento), en tanto que lo captado por Impuesto a la Renta aumentó 7,7 por ciento.

INGRESOS TRIBUTARIOS

(Variación Porcentual Anual)

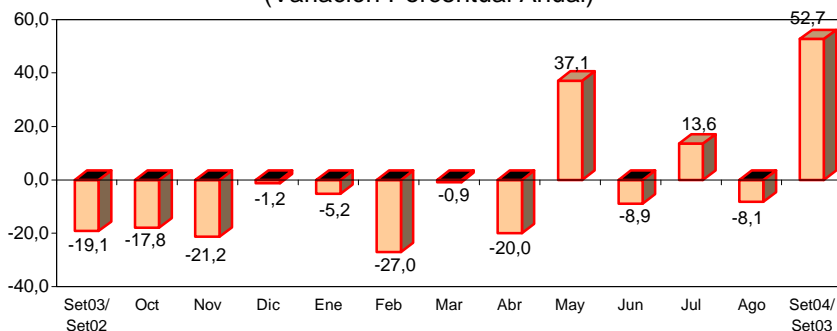

5.2. Operaciones del Gobierno Regional

En el mes, el Gobierno Regional de Tumbes ejecutó gastos por S/. 11,5 millones la mayor parte de los cuales (78,7 por ciento) se financió con Recursos Ordinarios, en tanto que el Fondo de Compensación Regional (FONCOR) fue la segunda fuente de ingresos (12,5 por ciento).

EJECUCIÓN DE GASTOS SEGÚN FUENTE DE FINANCIAMIENTO: 2004

(Miles de Nuevos Soles)

FUENTE DE FINANCIAMIENTO	PRESUP.	EJECUTADO		EJE./PRESUP. %
		SETIEMBRE	ENERO-SETIEMBRE	
Recursos Ordinarios	102 236	9 020	79 610	77,9
Canon y sobrecanon	10 028	351	3 547	35,4
Recursos directamente recaudados	5 168	567	3 147	60,9
Donaciones y Transferencias	1 933	90	2 415	125,0
Fondo de Compensación Regional	5 338	1 428	3 485	65,3
TOTAL	124 702	11 456	92 204	73,9

FUENTE : Gobierno Regional de Tumbes

ELABORACIÓN: Sección Estudios Económicos del BCRP - Sucursal Piura

Los gastos corrientes representaron 84,3 por ciento de la ejecución presupuestal, sobresalió el pago de planillas. La inversión dio cuenta del 15,7 por ciento restante.

EJECUCIÓN DE GASTOS: SETIEMBRE 2004

(Miles de Nuevos Soles)

CONCEPTO	PRESUP.	EJECUTADO		EJE./PRESUP. %
		SETIEMBRE	ENERO-SETIEMBRE	
GASTOS CORRIENTES	108 914	9 657	84 923	78,0
Personal y Obligaciones Sociales	81 760	7 341	64 704	79,1
Obligaciones Previsionales	15 011	1 189	11 227	74,8
Bienes y Servicios	11 677	1 064	8 622	73,8
Otros Gastos Corrientes	466	62	370	79,4
GASTOS DE CAPITAL	15 788	1 800	7 281	46,1
Inversiones	15 381	1 779	7 048	45,8
Otros Gastos de Capital	407	21	233	57,4
TOTAL	124 702	11 456	92 204	73,9

FUENTE : Gobierno Regional de Tumbes

ELABORACION: Sección Estudios Económicos, BCRP Sucursal Piura

El avance acumulado respecto a la meta presupuestaria anual fue del 73,9 por ciento. Fue mayor el cumplimiento de los gastos corriente (78 por ciento) frente a los gastos de inversión (46,1 por ciento).

TUMBES: ÍNDICE DE PRECIOS AL CONSUMIDOR POR RUBROS
(Variación Porcentual)

GRANDES GRUPOS DE CONSUMO	2003				2004								
	SET	OCT	NOV	DIC	ENE	FEB	MAR	ABR	MAY	JUN	JUL	AGO	SET
Índice General	0,28	0,12	0,27	0,17	0,22	1,69	1,85	0,11	0,41	0,38	0,29	-0,60	0,44
Alimentos Bebidas y Tabaco	0,25	0,15	0,06	-0,22	0,63	2,33	2,60	-0,07	0,69	0,29	0,17	-0,88	0,69
Vestido y Calzado	0,61	0,08	0,92	-0,25	0,00	1,90	0,38	1,38	-0,13	0,00	0,35	0,00	0,89
Alquiler Vvda. Comb.	0,46	0,36	0,32	0,30	1,04	1,48	0,45	0,90	0,78	0,58	0,00	0,11	0,96
Muebles Enseres y Manten.	-0,21	0,06	0,93	-0,06	-1,26	-0,33	1,45	-0,06	-0,14	-0,03	0,03	0,29	-2,13
Cuid y Conservación de la Salud	1,33	-0,23	-0,49	-1,29	0,29	0,45	3,56	-1,60	0,35	4,80	-0,60	-0,30	-0,11
Transporte y Comunicaciones	0,17	0,01	0,39	4,42	-4,08	0,22	0,51	0,41	0,04	0,36	0,56	-0,42	0,18
Esparc. Div. y Serv. Culturales	-0,41	0,00	0,04	0,00	0,00	0,80	1,56	-0,39	-0,03	0,00	-0,04	-0,42	0,10
Otros	0,26	-0,11	0,88	-0,13	0,92	0,67	1,47	-0,47	-0,03	0,15	1,72	-1,14	-0,60

FUENTE: INEI TUMBES

ELABORACIÓN: SECCIÓN ESTUDIOS ECONÓMICOS BCR - SUCURSAL PIURA

**TUMBES: PRODUCCIÓN AGRÍCOLA.
(TM)**

CUMTIVOS	2003				2004									VAR%	
	SET	OCT	NOV	DIC	ENE	FEB	MAR	ABR	MAY	JUN	JUL	AGO	SET	SET04/ SET03	SET04/ AGO04
PERMANENTES															
Limón	125	194	327	337	321	333	264	212	177	108	74	73	100	- 20,0	37,0
Mango	0	0	25	299	252	0	0	0	0	0	0	0	0	n.d	n.d
SEMI-PERMANENTES															
Plátano	4 015	4 166	4 358	4 697	4 907	5 032	5 381	5 319	5 411	4 776	4 439	4 341	4 356	8,5	0,3
TRANSITORIOS															
Arroz	0	0	4 224	31 934	8 814	25	0	830	29 474	17 714	4 618	478	0	n.d	- 100,0
Frijol Castilla	37	10	4	27	10	5	15	3	10	28	15	8	10	- 73,0	25,0
Maíz Amarillo	121	141	171	169	77	38	67	27	98	412	186	33	98	- 19,0	197,0
Soya	57	37	70	75	99	58	0	0	7	19	11	0	2	- 96,5	n.d
Yuca	10	16	26	35	22	0	4	11	18	11	43	12	18	80,0	50,0

FUENTE: Dirección del Ministerio de Agricultura Tumbes

EIABORACIÓN: Sección Estudios Económicos BCR - Sucursal Piura

TUMBES: SIEMBRAS.
(Has)

CULTIVOS	2003				2004									VAR%	
	SET	OCT	NOV	DIC	ENE	FEB	MAR	ABR	MAY	JUN	JUL	AGO	SET	SET04/ SET03	SET04/ AGO04
PERMANENTES	2	0	1	1	0	7	22	22	13	13	2	4	8	300,0	100,0
Limón	2	0	1	1	0	7	22	22	13	13	2	4	8	300,0	100,0
Mango	0	0	0	0	0	0	0	0	0	0	0	0	0	n.d.	n.d.
SEMI-PERMANENTES	10	27	29	19	14	23	14	25	17	8	10	4	3	- 70,0	- 25,0
Plátano	10	27	29	19	14	23	14	25	17	8	10	4	3	- 70,0	- 25,0
TRANSITORIOS	1 091	116	52	6	810	5 107	1168	100	69	35	1125	4540	755	- 30,8	- 83,4
Arroz	1 053	57	0	0	778	4 685	1123	57	0	0,4	1097	4502	719	- 31,7	- 84,0
Frijol Castilla	3	19	12	0	0	31	3	10	15	0	0	0	0	- 100,0	n.d.
Maíz Amarillo	25	26	13	5	30	369	29	25	45	29	21	18	24	- 4,0	33,3
Máiz Choclo	4	4	1	0	0	5	2	1	1	2	4	4	3	- 25,0	- 25,0
Melón	0	0	0	0	0	0	0	0	1	0	0	0	0	n.d.	n.d.
Tabaco	0	0	0	0	0	0	0	0	0	0	0	0	0	n.d.	n.d.
Soya	0	8	24	0	0	5	9	5	3	0	0	14	5	n.d.	- 64,3
Yuca	6	2	2	1	2	12	7	2	4	4	3	2	4	- 33,3	100,0
TOTAL	1 103	143	82	26	824	5 137	1204	145	99	56	1137	4548	766	- 30,6	- 83,2

Fuente: Dirección del Ministerio de Agricultura Tumbes

Elaboración: Sección Estudios Económicos BCR - Sucursal Piura

**TUMBES: EXTRACCIÓN DE RECURSOS HIDROBIOLÓGICOS.
(TM)**

DESTINO	2003				2004									VAR %	
	SET	OCT	NOV	DIC	ENE	FEB	MAR	ABR	MAY	JUN	JUL	AGO	SET	SET04/ SET03	SET04/ AGO04
Consumo Humano Directo															
Congelado	230	642	420	439	719	678	692	835	685	959	2665	605	617	168,3	2,0
Curado	7	6	6	6	7	6	7	7	7	7	7	7	7	0,0	0,0
Fresco	1 462	1 297	875	953	846	852	822	1175	1236	1509	1405	977	888	- 39,3	- 9,1
TOTAL	1 580	1 945	1 301	1 398	1 572	1 536	1521	2017	1685	2475	4077	1589	1512	- 21,1	- 6,0

FUENTE: Dirección del Ministerio de Pesquería - Tumbes

ELABORACIÓN: Sección Estudios Económicos BCR - Sucursal Piura

TUMBES: COSECHAS.
(Has)

CULTIVOS	2003				2004									VAR %	
	SET	OCT	NOV	DIC	ENE	FEB	MAR	ABR	MAY	JUN	JUL	AGO	SET	SET04/ SET03	SET04/ AGO04
SEMI-PERMANENTES	2 911	2 853	2 842	2 933	2 982	3 033	3 050	3 055	3 017	3 024	3 011	2 978	2 961	1,7	- 0,6
Plátano	2 911	2 853	2 842	2 933	2 982	3 033	3 050	3 055	3 017	3 024	3 011	2 978	2 961	1,7	- 0,6
TRANSITORIOS	100	71	625	4 184	1 225	54	33	114	3702	2539	724	93	15	- 85,0	- 83,9
Arroz	0	0	528	4 076	1 131	4	0	97	3642	2245	593	68	0	n.d	- 100,0
Frijol Castilla	25	8	4	17	6	4	8	2	8	17	12	8	10	- 60,0	25,0
Maíz Amarillo Duro	44	43	57	48	30	17	24	13	45	267	107	15	0	- 100,0	- 100,0
Soya	29	18	33	39	55	29	0	0	4	9	6	0	2	- 93,1	n.d
Yuca	2	2	3	4	3	0	1	2	3	1	6	2	3	50,0	50,0

FUENTE: Dirección del Ministerio de Agricultura Tumbes

ELABORACIÓN: Sección Estudios Económicos BCR - Sucursal Piura

**TUMBES : PRECIO EN CHACRA DE LOS PRINCIPALES CULTIVOS.
(NUEVOS SOLES x Kg)**

CULTIVOS	2003				2004									VAR%	
	SET	OCT	NOV	DIC	ENE	FEB	MAR	ABR	MAY	JUN	JUL	AGO	SET	SET04/ SET03	SET04/ AGO04
Arroz	0,00	0,00	0,83	0,80	0,91	0,90	0,00	1,10	1,05	1,02	1,07	1,09	0,00	n.d.	- 100,0
Frijol Castilla	0,82	1,01	0,90	0,95	0,90	0,97	0,98	0,60	1,20	0,83	1,30	1,10	1,00	22,0	- 9,1
Limón	0,52	0,67	0,75	0,56	0,42	0,35	0,45	0,41	0,49	0,49	0,51	0,71	0,85	63,5	19,7
Maíz Amarillo Duro	0,55	0,57	0,59	0,57	0,56	0,55	0,55	0,55	0,60	0,65	0,60	0,58	0,60	9,1	3,4
Mango	0,00	0,00	0,28	0,40	0,37	0,00	0,00	0,00	0,00	0,00	0,00	0,00	0,00	n.d.	n.d.
Plátano	0,30	0,33	0,32	0,29	0,25	0,25	0,31	0,37	0,41	0,45	0,43	0,40	0,40	33,3	0,0
Soya	1,15	0,98	1,00	0,99	0,80	0,92	0,00	0,00	2,15	1,50	1,23	0,00	1,00	- 13,0	n.d.
Yuca	0,43	0,39	0,49	0,41	0,40	0,00	0,60	0,54	0,51	0,60	0,57	0,62	0,59	37,2	- 4,8

FUENTE: Dirección del Ministerio de Agricultura Tumbes

ELABORACIÓN: Sección Estudios Económicos BCR - Sucursal Piura

TUMBES: RENDIMIENTO
(Kg/Has)

CULTIVOS	2003				2004									VAR %	
	SET	OCT	NOV	DIC	ENE	FEB	MAR	ABR	MAY	JUN	JUL	AGO	SET	SET04/ SET03	SET04/ AGO04
SEMI-PERMANENTES															
Plátano	1 379	1 460	1 533	1 601	1 646	1 659	1 765	1 741	1 794	1 579	1 474	1 458	1 471	6,7	0,9
TRANSITORIOS															
Arroz	n.d	n.d	8 000	7 835	7 793	6 250	n.d.	8 557	8 093	7 890	7 788	7 029	n.d	n.d	n.d
Frijol Castilla	1 480	1 250	1 000	1 588	1 667	1 250	n.d.	1 500	1 250	1 647	1 250	1 000	1 000	- 32,4	0,0
Maíz Amarillo Duro	2 750	3 279	3 000	3 521	2 567	2 235	2 792	2 077	2 178	1 543	1 738	2 200	n.d	n.d	n.d
Soya	1 966	2 056	2 121	1 923	1 800	2 000	n.d.	n.,d	1 750	2 111	1 833	n,d	1 000	- 49,1	n,d
Yuca	5 000	8 000	8 667	8 750	7 333	n.d.	4 000	5 500	6 000	11 000	7 167	6 000	6 000	20,0	0,0

FUENTE: Dirección Regional del Ministerio de Agricultura - Tumbes

ELABORACIÓN: SECCIÓN ESTUDIOS ECONÓMICOS BCR - SUCURSAL PIURA

TUMBES :TOTAL EXPORTACIONES
(MILES US \$)

PRODUCTOS	2003				2004									VAR %	
	SET	OCT	NOV	DIC	ENE	FEB	MAR	ABR	MAY	JUN	JUL	AGO	SET	SET04/ SET03	SET04/ AGO04
I. TRADICIONALES	107	141	71	290	168	92	320	194	101	122	114	326	143	33,6	- 56,1
Mineros	0	0	0	211	0	0	0	0	0	0	0	0	0	n.d.	n.d.
Petróleo	2	0	3	0	1	2	1	1	0	0	2	107	28	1 300,0	- 73,8
Agrícolas	79	119	41	48	136	6	156	102	21	40	101	78	85	7,6	9,0
Pesqueros	26	22	27	31	31	84	163	91	80	82	11	141	30	15,4	- 78,7
II. NO TRADICIONALES	2 388	2 412	2 734	1 775	2 278	1 437	6 717	2 116	3 847	4 604	4 389	5 842	5 749	140,7	- 1,6
Agropecuarios	751	594	860	884	701	445	1 461	685	1 170	1 165	1 134	1 389	1 951	159,8	40,5
Textiles	252	382	557	294	47	48	680	311	1 907	1 764	1 181	1 782	1 540	511,1	- 13,6
Pesqueros	33	90	0	132	395	192	667	27	32	3	214	199	88	166,7	- 55,8
Metalmecánicos	615	102	298	170	146	50	240	157	91	202	173	265	129	- 79,0	- 51,3
Químicos	101	78	43	75	75	100	217	193	258	283	264	334	743	635,6	122,5
Sidermetalúrgicos	107	564	436	175	454	271	853	234	44	319	90	267	158	47,7	- 40,8
Minerales no Metálicos	13	56	13	45	8	26	91	16	34	65	61	32	32	146,2	0,0
Resto	516	546	527	0	452	305	2 509	493	606	803	1 272	1 574	1 108	114,7	- 29,6
TOTAL	2 495	2 553	2 805	2 065	2 446	1 529	7 037	2 310	3 948	4 726	4 503	6 168	5 892	136,2	- 4,5

FUENTE: ADUANAS DE TUMBES

ELABORACIÓN: SECCIÓN ESTUDIOS ECONÓMICOS BCR - SUCURSAL PIURA

TUMBES: DEPÓSITOS Y OBLIGACIONES

(Miles de Nuevos Soles)

SISTEMA FINANCIERO	2003				2004									VAR%	
	SET	OCT	NOV	DIC	ENE	FEB	MAR	ABR	MAY	JUN	JUL	AGO	SET	SET04/ SET03	SET04/ AGO04
I. SISTEMA BANCARIO	51 220	50 261	48 484	52 843	59 673	55 741	53 439	50 729	50 295	55 253	55 292	54 992	53 406	4,3	- 2,9
BANCO DE LA NACIÓN	0	0	0	0	0	0	0	0	0	0	0	0	0	n.d.	n.d.
BANCA CORPORATIVA	49 501	48 546	46 642	50 995	57 797	53 978	51 747	49 084	48 585	52 839	53 544	53 798	52 238	5,5	- 2,9
CRÉDITO	18 209	18 180	17 582	19 491	23 653	21 340	18 678	17 959	17 346	20 202	20 978	20 096	17 514	- 3,8	- 12,9
CONTINENTAL	18 305	17 437	16 946	18 597	21 552	21 083	21 022	19 384	20 232	19 864	20 196	20 489	21 583	17,9	5,3
FINANCIERO	12 987	12 929	12 114	12 907	12 592	11 555	12 047	11 741	11 006	12 772	12 370	13 213	13 141	1,2	- 0,5
BANCA CRED.CONSUMO	1 719	1 714	1 842	1 848	1 876	1 763	1 692	1 645	1 710	2 415	1 748	1 194	1 168	- 32,1	- 2,2
DEL TRABAJO	1 719	1 714	1 842	1 848	1 876	1 763	1 692	1 645	1 710	2 415	1 748	1 194	1 168	- 32,1	- 2,2
II. SISTEMA NO BANCARIO	7 826	8 010	8 173	9 304	9 844	9 779	9 527	9 797	10 291	11 988	12 212	13 135	13 545	73,1	3,1
CMAC SULLANA	6 264	6 683	6 784	7 251	7 608	7 419	6 993	7 185	7 827	8 897	8 704	9 662	10 241	63,5	6,0
CMAC PIURA	1 563	1 327	1 389	2 053	2 236	2 360	2 534	2 611	2 464	3 091	3 508	3 473	3 304	111,4	- 4,9
SISTEMA FINANCIERO	59 047	58 271	56 657	62 147	69 517	65 520	62 966	60 526	60 632	67 241	67 504	68 127	66 951	13,4	- 1,7
M/N	27 611	28 746	25 215	30 504	33 728	32 231	31 574	29 918	30 241	35 292	34 776	35 170	36 265	31,3	3,1
M/E	31 435	29 524	31 442	31 643	35 789	33 289	31 392	30 608	30 391	31 950	32 728	32 957	30 686	- 2,4	- 6,9

FUENTE: Entidades Financieras de la Región

ELABORACIÓN: Sección Estudios Económicos BCR - Sucursal Piura

TUMBES: SALDO DE COLOCACIONES
(Miles S/.)

SISTEMA FINANCIERO	2003				2004									VAR %	
	SET	OCT	NOV	DIC	ENE	FEB	MAR	ABR	MAY	JUN	JUL	AGO	SET	SET04/ SET03	SET04/ AGO04
I. SISTEMA BANCARIO	40 671	43 519	45 357	45 429	45 691	46 610	46 875	46 834	46 697	46 330	46 000	46 939	49 560	21,9	5,6
BANCO DE LA NACIÓN	0	0	0	0	0	0	0	0	0	0	0	0	0	n.d.	n.d.
BANCA CORPORATIVA	32 753	35 324	36 862	36 911	37 126	38 091	38 378	38 345	38 222	37 844	37 572	38 799	41 295	26,1	6,4
CREDITO	3 034	2 917	3 137	3 010	2 797	2 682	2 671	2 668	2 740	2 712	2 679	2 501	2 483	- 18,2	- 0,7
CONTINENTAL	9 480	9 864	10 209	10 105	10 067	9 928	10 079	10 314	10 620	10 640	10 688	11 015	12 530	32,2	13,8
FINANCIERO	20 239	22 543	23 515	23 795	24 263	25 481	25 628	25 362	24 863	24 492	24 205	25 282	26 281	29,9	4,0
BANCA CRED.CONSUMO	7 918	8 196	8 495	8 519	8 565	8 519	8 497	8 489	8 475	8 486	8 428	8 140	8 265	4,4	1,5
DEL TRABAJO	7 918	8 196	8 495	8 519	8 565	8 519	8 497	8 489	8 475	8 486	8 428	8 140	8 265	4,4	1,5
II. SISTEMA NO BANCARIO	45 915	47 321	48 759	49 111	49 385	51 837	53 653	55 119	55 801	43 275	43 989	45 474	47 992	4,5	5,5
CMAC SULLANA	38 972	39 986	41 034	41 500	41 911	44 188	45 709	46 997	47 408	34 686	34 914	36 338	38 404	- 1,5	5,7
CAMC PIURA	6 943	7 336	7 726	7 611	7 474	7 649	7 944	8 122	8 393	8 589	9 075	9 137	9 589	38,1	4,9
SISTEMA FINANCIERO	86 586	90 841	94 116	94 540	95 077	98 447	100 527	101 953	102 498	89 605	89 989	92 413	97 552	12,7	5,6
M/N	72 258	76 000	78 123	78 447	79 159	82 025	83 597	84 862	84 607	71 879	72 519	74 058	77 190	6,8	4,2
M/E	14 328	14 841	15 993	16 094	15 918	16 422	16 931	17 091	17 892	17 726	17 470	18 355	20 362	42,1	10,9

NTE: Entidades Financieras de la Región

: Sección Estudios Económicos BCR - Sucursal Piura

TUMBES: CARTERA MOROSA
(Variación Porcentual)

ENTIDADES	2003				2004									VAR %	
	SET	OCT	NOV	DIC	ENE	FEB	MAR	ABR	MAY	JUN	JUL	AGO	SET	SET04/ SET03	SET04/ AGO04
I. SISTEMA BANCARIO	1,62	2,02	2,07	2,21	2,37	2,17	2,15	2,55	2,57	2,37	2,75	2,30	2,28	40,7	- 0,8
BANCO DE LA NACIÓN	0,00	0,00	0,00	0,00	0,00	0,00	0,00	0,00	0,00	0,00	0,00	0,00	0,00	n.d.	n.d.
BANCA CORPORATIVA	2,01	2,39	2,54	2,71	2,91	2,65	2,62	3,11	3,13	2,90	3,36	2,78	2,73	35,9	- 1,6
CRÉDITO	17,71	17,69	0,18	18,32	22,26	20,70	20,70	27,79	27,11	26,07	26,96	27,98	28,93	63,4	3,4
CONTINENTAL	1,28	3,33	0,04	4,45	4,54	4,56	4,48	4,36	4,27	3,66	5,06	3,43	3,28	155,8	- 4,6
FINANCIERO	0,00	0,00	0,00	0,00	0,00	0,00	0,00	0,00	0,00	0,00	0,00	0,00	0,00	n.d.	n.d.
BCA.CRED.CONSUMO	0,01	0,43	0,00	0,02	0,02	0,02	0,02	0,02	0,02	0,02	0,02	0,02	0,02	72,8	- 11,2
DEL TRABAJO	0,01	0,43	0,00	0,02	0,02	0,02	0,02	0,02	0,02	0,02	0,02	0,02	0,02	72,8	- 11,2
II. SISTEMA NO BANCARIO	4,79	4,53	0,15	4,70	4,93	4,43	4,59	4,52	5,03	6,55	6,72	7,35	7,13	48,8	- 3,0
CMAC SULLANA	3,73	3,80	0,07	3,66	3,84	3,53	3,68	3,61	4,18	5,70	5,88	6,67	6,71	79,9	0,5
CMAC PIURA	0,01	8,48	0,08	10,35	11,04	9,61	9,85	9,78	9,79	9,97	9,96	10,03	8,82	61 072,2	- 12,1
SISTEMA FINANCIERO	3,30	3,33	3,38	3,50	3,70	3,36	3,45	3,62	3,91	4,39	4,69	4,78	4,67	41,3	- 2,4

FUENTE: Entidades Financieras de la Región

ELABORACIÓN: Sección Estudios Económicos BCR - Sucursal Piura

TUMBES: RECAUDACIÓN TRIBUTARIA

(Miles de Nuevos Soles)

CONCEPTO	2 003				2 004									VAR%		ENERO - SETIEMBRE		
	SET	OCT	NOV	DIC	ENE	FEB	MAR	ABR	MAY	JUN	JUL	AGO	SET	SET04/ SET03	SET04/ AGO04	2 003	2 004	VAR %
IGV	72	78	76	125	235	137	104	81	111	76	83	79	139	93,9	75,6	1 386	1 047	-24,5
ISC	0	0	0	0	0	0	0	0	0	0	1	0	0	-100,0	-100,0	2	1	-33,6
Renta	146	153	142	199	205	180	217	212	196	209	215	195	316	115,9	62,3	1 806	1 945	7,7
RUS	49	50	47	52	46	52	50	47	49	49	47	49	49	0,1	-1,0	376	439	16,8
IES, ESSALUD, ONP	160	171	116	213	206	156	202	174	168	138	144	163	154	-4,1	-5,5	1 561	1 505	-3,6
Otros	53	58	43	99	36	68	67	69	142	62	79	67	75	43,2	12,4	481	665	38,3
TOTAL	480	510	424	688	730	594	639	583	667	535	568	553	733	52,7	32,5	5 612	5 601	-0,2

FUENTE : SUNAT

ELABORACION: Sección de Estudios Económicos del BCRP - Sucursal Piura