

**BANCO CENTRAL DE RESERVA DEL PERÚ**  
**SUCURSAL PIURA**

**SÍNTESIS TUMBES**

**AGOSTO 2004**

**SECCIÓN ESTUDIOS ECONÓMICOS**

## ÍNDICE

	Pág.
<b>INTRODUCCIÓN.....</b>	<b>3</b>
<b>I. INFLACIÓN.....</b>	<b>4</b>
<b>II. PRODUCCIÓN.....</b>	<b>5</b>
2.1. AGROPECUARIA.....	5
2.2. PESQUERÍA .....	8
<b>III. SECTOR EXTERNO.....</b>	<b>9</b>
3.1. EXPORTACIONES.....	9
3.2. IMPORTACIONES .....	11
<b>IV. MONEDA Y CRÉDITO.....</b>	<b>13</b>
4.1. DEPÓSITOS Y OBLIGACIONES .....	13
4.2. COLOCACIONES.....	15
<b>V. SECTOR FISCAL.....</b>	<b>18</b>
5.1. INGRESOS FISCALES .....	18
5.2. OPERACIONES DEL GOBIERNO CENTRAL.....	19

## INTRODUCCIÓN

En agosto, la producción primaria en la región Tumbes creció 11,5 por ciento respecto a similar mes del 2003, en lo cual influyó el desenvolvimiento positivo del sector pesca. Con ello, en el período enero-agosto, la producción aumentó 2,0 por ciento.

La **actividad agropecuaria** disminuyó 23,9 por ciento comparada con agosto del 2003, lo cual se asoció a la contracción de la actividad agrícola en sus principales cultivos (arroz, limón, maíz amarillo). En el acumulado, la producción del sector fue inferior en 3,6 por ciento a la de igual período del año anterior.

La **producción pesquera** se incrementó 50,0 por ciento, sustentando en la mayor extracción de recursos destinados al consumo para congelado y curado. En el período enero-agosto, la producción del sector subió 2,0 por ciento.

**Las exportaciones** por la aduana de Tumbes fueron de US\$ 6,2 millones, lo que significó un crecimiento de 182 por ciento, debido a las mayores ventas de productos no tradicionales; en el período enero-agosto, las exportaciones ascendieron a US\$ 28,9 millones. **Las importaciones** totalizaron US\$ 1,7 millones, con un aumento de 2,0 por ciento comparado con agosto del 2003, y con un acumulado de US\$ 11,6 millones en lo que va del año, lo que implicó una disminución de 21,5 por ciento con relación a similar período del 2003.

En **moneda y banca**, el saldo de los depósitos fue de S/. 68,1 millones, con un aumento de 13,8 por ciento respecto a agosto del 2003, sustentado en la mayor captación de la banca múltiple y del sistema no bancario. Las **colocaciones**, totalizaron S/. 92,4 millones, con un incremento de 10,8 por ciento, evolución que se asoció al crecimiento de la banca múltiple, banca de consumo y del sector no bancario.

En el **sector fiscal**, la recaudación tributaria ascendió a S/. 553 mil, inferior en 8,1 por ciento, explicado por las menores captaciones del Impuesto General a las Ventas y del Impuesto Extraordinario de Solidaridad y otras contribuciones sociales. En el período enero-agosto, la recaudación cayó 5,1 por ciento.

El **Índice de Precios al Consumidor** de la ciudad de Tumbes disminuyó 0,60 por ciento, influenciado por menores precios en los rubros Alimentos y bebidas y Otros bienes y servicios. La variación anualizada fue de 5,65 por ciento y la acumulada 4,76 por ciento.

## I. INFLACIÓN

En agosto, el Índice de Precios al Consumidor de la ciudad de Tumbes disminuyó 0,60 por ciento, debido a la caída que registraron los precios promedio de los grupos Alimentos y bebidas (-0,88 por ciento) y Otros bienes y servicios (-1,14 por ciento), los mismos que contribuyeron con -0,59 puntos porcentuales a la inflación del mes.

La variación anualizada fue de 5,65 por ciento y la acumulada hasta agosto 4,76 por ciento.

### VARIACIÓN POR GRUPOS DE CONSUMO

GRUPOS DE CONSUMO	PONDERACIÓN	VARIACIÓN %		
		AGO04/ JUL04	DIC03/ AGO04	AGO04/ AGO03
<b>ÍNDICE GENERAL</b>	<b>100.00</b>	<b>-0.60</b>	<b>4.76</b>	<b>5.65</b>
1. Alimentos y Bebidas	59.09	-0.88	6.02	6.26
2. Vestido y Calzado	5.92	0.00	4.07	5.48
3. Alquiler de la Viv. Comb. y Elec.	13.23	0.11	5.79	7.31
4. Muebles y Enseres	3.95	0.29	-0.14	0.58
5. Cuid. y Conserv. de la Salud	1.22	-0.30	6.88	6.14
6. Transportes y Comunicac.	7.27	-0.42	-2.52	2.36
7. Enseñanza y Cultura	2.92	-0.42	1.59	1.22
8. Otros Bienes y Servicios	6.40	-1.14	4.98	5.93

FUENTE : INEI

ELABORACIÓN: Sección Estudios Económicos BCRP-Sucursal Piura

### INFLACIÓN Evolución Porcentual Anual

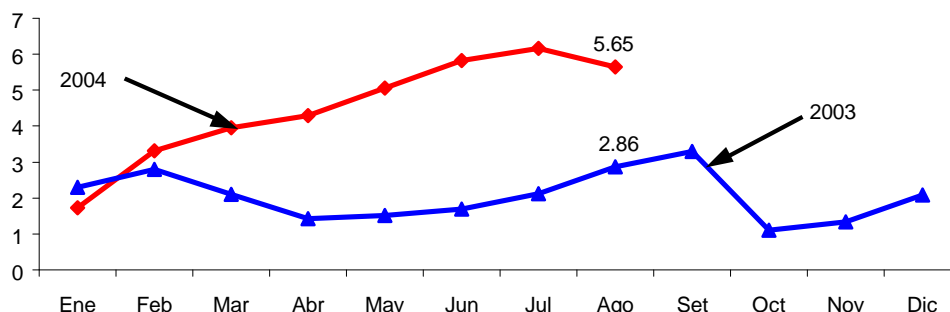

## II. PRODUCCIÓN

La producción primaria de Tumbes creció 11,5 por ciento en comparación con agosto del 2003. Ello se explicó por el dinamismo de la pesca, frente a la caída de la actividad agropecuaria. En el lapso enero-agosto, la producción aumentó 2,0 por ciento respecto a similar periodo del año pasado.

### PRODUCCION DE BIENES

(variación porcentual)\*

Sectores	Agosto	Enero-Agosto
Agropecuario	-23,9	-3,6
Pesca	50,0	8,2
<b>Total</b>	<b>11,5</b>	<b>2,0</b>

(\*) Del Valor Bruto de la Producción

### 2.1. Agropecuaria

En un contexto climático de comportamiento variado, con días nublados y soleados, la **producción agropecuaria** disminuyó 23,9 por ciento respecto a agosto del 2003, asociado a la contracción del subsector agrícola (-35 por ciento), lo que no pudo ser contrarrestado por el crecimiento pecuario (17,4 por ciento). En el período enero-agosto, el sector cayó 3,6 por ciento por la evolución negativa de ambos subsectores.

### PRODUCCION AGROPECUARIA

(Variación porcentual) \*

SECTOR	Agosto	Enero-Agosto
<b>AGROPECUARIO</b>	<b>-23,9</b>	<b>-3,6</b>
Agrícola	-34,9	-4,0
Pecuario	17,4	-0,5

(\*) Del Valor Bruto de la Producción

FUENTE : Ministerio de Agricultura - Región Tumbes

El comportamiento agrícola se explicó por la menor producción de **arroz**, cuya superficie cosechada cayó (-28 por ciento), con un rendimiento promedio de 7,787 Kg/Ha.

En **limón**, la producción disminuyó, por los menores rendimientos por hectárea, debido a la baja productividad de las plantaciones, las mismas que fueron afectadas por la falta de riego y de otras labores culturales.

En la contraparte, aumentó la producción de **maíz amarillo duro y plátano**, sustentado en una mayor área cosechada, dado que los rendimientos resultaron inferiores, por la escasez de recurso hídrico.

**PRODUCCIÓN AGRÍCOLA**  
(TM)

CULTIVOS	2003	2004		VAR %		ENERO - AGOSTO		
	AGOSTO	JULIO	AGOSTO	AGO04/ JUL04	AGO04/ AGO03	2003	2004	VAR %
<b>PERMANENTES</b>								
Limón	136	74	73	-1,4	-46,3	1 998	1 562	-21,8
Mango	0	0	0	n.d.	n.d.	136	252	85,3
<b>SEMI-PERMANENTES</b>								
Plátano	3 628	4 439	4 341	-2,2	19,7	36 843	39 606	7,5
<b>TRANSITORIOS</b>								
Arroz	2 873	4 618	478	-89,6	-83,4	68 346	61 953	-9,4
Frijol Caupi	15	15	8	-46,7	-46,7	33	94	184,8
Maíz Amarillo Duro	59	186	33	-82,3	-44,1	950	938	-1,3
Maíz Choclo	16	17	10	-41,2	-37,5	163	119	-27,0
Melón	0	0	0	n.d.	n.d.	10	0	-100,0
Tabaco	0	0	0	n.d.	n.d.	13	0	-100,0
Soya	51	11	0	-100,0	-100,0	61	194	218,0
Yuca	17	43	12	-72,1	-29,4	161	121	-24,8

FUENTE : Ministerio de Agricultura - Región Tumbes  
ELABORACIÓN: Sección Estudios Económicos BCR - Sucursal Piura.

**COSECHAS DE CULTIVOS TRANSITORIOS**  
(Has)

CULTIVOS	2003	2004		VAR %		ENERO - AGOSTO		
	AGOSTO	JULIO	AGOSTO	AGO04/ JUL04	AGO04/ AGO03	2003	2004	VAR %
Arroz	390	593	68	-88,5	-82,6	8 954	7 780	-13,1
Frijol caupi	11	12	8	-33,3	-27,3	28	65	132,1
Maíz Amarillo Duro	20	107	15	-86,0	-25,0	415	518	24,8
Soya	26	6	0	-100,0	-100,0	32	103	221,9
Yuca	3	6	2	-66,7	-33,3	20	18	-10,0
<b>TOTAL</b>	<b>450</b>	<b>724</b>	<b>93</b>	<b>-87,2</b>	<b>-79,3</b>	<b>9 449</b>	<b>8 484</b>	<b>-10,2</b>

FUENTE : Ministerio de Agricultura - Región Tumbes  
ELABORACIÓN: Sección Estudios Económicos BCR - Sucursal Piura.

**PRODUCCIÓN AGRÍCOLA DE PRINCIPALES CULTIVOS, 2004**

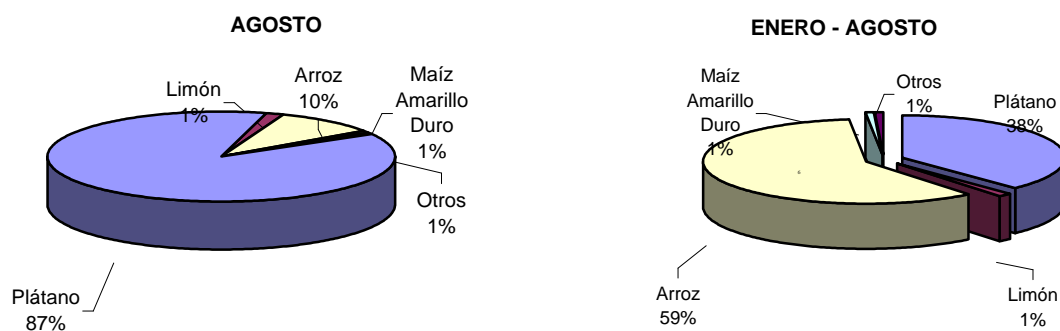

Por el menor abastecimiento a los mercados, el **precio en chacra** del arroz subió respecto al mes anterior y a agosto del 2003. En el caso del limón, el mayor precio se asoció igualmente a la caída en la producción, por estacionalidad, influenciado además por la baja cosecha en Piura.

**PRECIO EN CHACRA DE PRINCIPALES CULTIVOS**  
(Nuevos Soles x Kg.)

CULTIVOS	2003	2004		VAR %	
	AGOSTO	JULIO	AGOSTO	AGO04/ JUL04	AGO04/ AGO03
Arroz	0,57	1,07	1,09	1,9	91,2
Frijol Caupi	0,85	1,30	1,10	-15,4	29,4
Limón	0,45	0,51	0,71	39,2	57,8
Maíz Amarillo Duro	0,56	0,60	0,58	-3,3	3,6
Mango	0,00	0,00	0,00	n.d.	n.d.
Plátano	0,29	0,43	0,40	-7,0	37,9
Soya	1,20	1,23	0,00	-100,0	-100,0
Yuca	0,44	0,57	0,62	8,77	40,9

FUENTE : Ministerio de Agricultura - Región Tumbes.  
ELABORACIÓN: Sección Estudios Económicos BCR - Sucursal Piura.

En **siembras** se instalaron 4 540 Has, correspondiéndole al arroz 4 502 Has (99 por ciento del total). Instalaciones menores fueron las de maíz amarillo duro, maíz choclo y soya.

**SIEMBRAS DE CULTIVOS TRANSITORIOS**  
(HAS)

CULTIVOS	2003	2004		VAR %		CAMPANA : AGOSTO		
	AGOSTO	JULIO	AGOSTO	AGO04/ JUL04	AGO04/ AGO03	2003-2004	2004-2005	VAR %
Arroz	3 520	1 097	4 502	310,4	27,9	3 520	4 502	27,9
Frijol Castilla	2	0	0	n.d.	-100,0	2	0	-100,0
Maíz Amarillo	64	21	18	-14,3	-71,9	64	18	-71,9
Maíz Choclo	4	4	4	0,0	0,0	4	4	0,0
Melón	0	0	0	n.d.	n.d.	0	0	n.d.
Tabaco	0	0	0	n.d.	n.d.	0	0	n.d.
Soya	102	0	14	n.d.	-86,3	102	14	-86,3
Yuca	3	3	2	-33,3	-33,3	3	2	-33,3
<b>TOTAL</b>	<b>3 695</b>	<b>1 125</b>	<b>4 540</b>	<b>303,6</b>	<b>22,9</b>	<b>3 695</b>	<b>4 540</b>	<b>22,9</b>

FUENTE : Ministerio de Agricultura - Región Tumbes.  
ELABORACIÓN: Sección Estudios Económicos BCR - Sucursal Piura.

La actividad pecuaria se expandió 17,4 por ciento respecto a agosto del 2003, por la mayor producción de carnes. En el período enero-agosto, el sector cayó 0,5 por ciento, asociado a la menor producción de huevos, leche y carne de porcino.

**PRODUCCIÓN PECUARIA**  
(TM)

ESPECIES	2003	2004		VAR %		ENERO - AGOSTO		
	AGOSTO	JULIO	AGOSTO	AGO04/ JUL04	AGO04/ AGO03	2003	2004	VAR %
<b>AVES</b>								
Carne	4	10	10	0,0	150,0	53	59	11,3
Huevos	3	3	3	0,0	0,0	22	21	-4,5
<b>VACUNO</b>								
Carne	29	83	66	-20,5	127,6	454	497	9,5
Leche	38	35	36	2,9	-5,3	376	292	-22,3
<b>OVINO</b>								
Carne	3	8	9	12,5	200,0	54	56	3,7
<b>PORCINO</b>								
Carne	15	18	19	5,6	26,7	141	121	-14,2
<b>CAPRINO</b>								
Carne	19	63	63	0,0	231,6	390	436	11,8

FUENTE : Ministerio de Agricultura - Región Tumbes.  
ELABORACIÓN: Sección Estudios Económicos BCR - Sucursal Piura.

## 2.2. Pesquería

La producción pesquera aumentó 50 por ciento respecto a agosto del 2003, por la mayor extracción de recursos destinados al consumo para congelado y curado.

### PRODUCCIÓN PESQUERA Variación Porcentual Anual

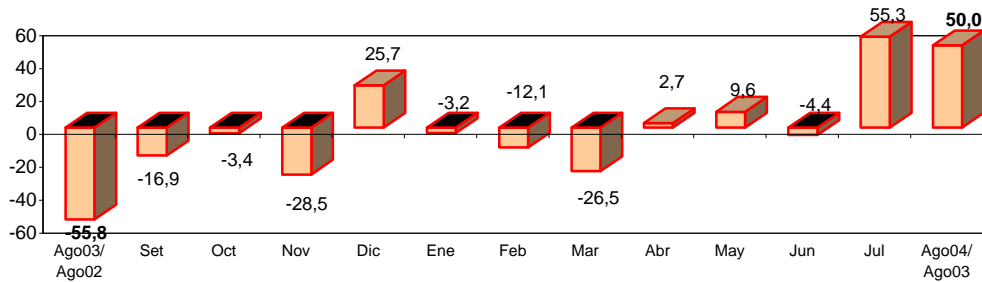

FUENTE : Dirección de Pesquería - Región Tumbes

ELABORACIÓN: Sección Estudios Económicos BCR - Sucursal Piura.

En los primeros 8 meses del año, la producción pesquera creció 8,2 por ciento.

### PRODUCCION PESQUERA (TM)

DESTINO	2003	2004		VAR %		ENERO - AGOSTO		
	AGOSTO	JULIO	AGOSTO	AGO04/ JUL04	AGO04/ AGO03	2003	2004	VAR %
<b>Consumo Humano Directo</b>	<b>1 603</b>	<b>3 768</b>	<b>2 718</b>	<b>-27,9</b>	<b>69,6</b>	<b>15 822</b>	<b>17 551</b>	<b>10,9</b>
Congelado	618	2 719	1 734	-36,2	180,6	7 349	9 036	23,0
Curado	6	7	7	0,0	16,7	48	55	14,6
Fresco	979	1 042	977	-6,2	-0,2	8 425	8 460	0,4
<b>TOTAL (Del Valor Bruto de la Producción)</b>				<b>-24,6</b>	<b>50,0</b>			<b>8,2</b>

FUENTE : Ministerio de Pesquería - Región Tumbes.

ELABORACIÓN : Sección Estudios Económicos BCR - Sucursal Piura.

El desembarque para congelado fue el de mayor peso relativo, con el 64 por ciento del total; con las caletas de Cancas, la Cruz y Puerto Pizarro, como las que registraron los mayores volúmenes de extracción.

### EXTRACCIÓN DE RECURSOS HIDROBIOLÓGICOS, 2004

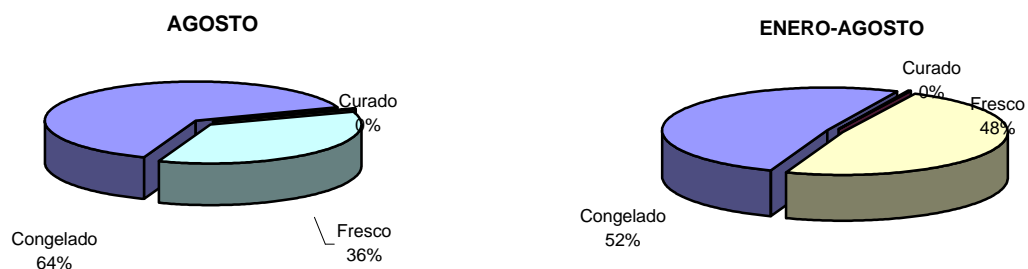



## II. SECTOR EXTERNO

### 3.1. Exportaciones

Las exportaciones por la aduana de Tumbes fueron de US\$ 6,2 millones, superior en 182 por ciento, a las de agosto del 2003, sustentado en el dinamismo de las ventas de productos no tradicionales, particularmente textiles y agropecuarios.

En el lapso enero-agosto, las exportaciones totalizaron US\$ 28,9 millones, monto mayor en 82 por ciento a las ejecutadas en igual periodo del 2003.

#### EXPORTACIONES POR TUMBES

Variación Porcentual Anual

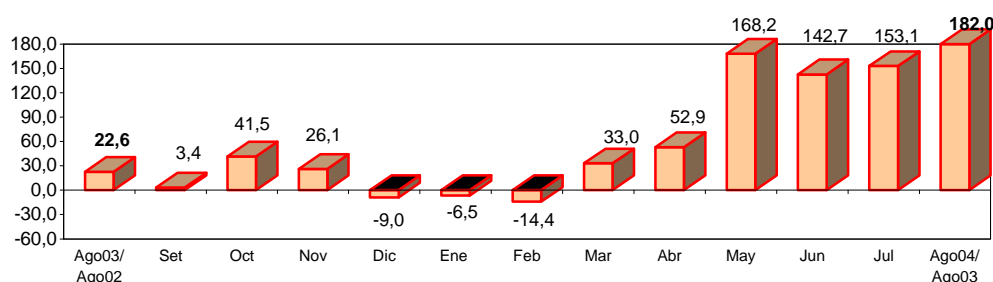

FUENTE : Aduanas Paíta y Talara

ELABORACIÓN: Sección Estudios Económicos BCR - Sucursal Piura.

#### EXPORTACIONES POR TUMBES

(Miles de US \$)

PRODUCTOS	2003	2004		VAR %		ENERO - AGOSTO		
	AGOSTO	JULIO	AGOSTO	AGO04/ JUL04	AGO04/ AGO03	2003	2004	VAR %
<b>I. TRADICIONALES</b>	<b>54</b>	<b>114</b>	<b>326</b>	<b>186,0</b>	<b>503,7</b>	<b>1 020</b>	<b>1 185</b>	<b>16,2</b>
Mineros	0	0	0	n.d.	n.d.	0	0	n.d
Petróleo	22	2	107	5.250,0	386,4	243	113	-53,5
Agrícolas	12	101	78	-22,8	550,0	579	504	-13,0
Pesqueros	20	11	141	1.181,8	605,0	198	568	187,2
<b>II. NO TRADICIONALES</b>	<b>2 133</b>	<b>4 389</b>	<b>5 842</b>	<b>33,1</b>	<b>173,9</b>	<b>14 812</b>	<b>27 715</b>	<b>87,1</b>
Agropecuarios	565	1 134	1 389	22,5	145,8	3 265	7 933	143,0
Textiles	75	1 181	1 782	50,9	2.276,0	1 029	7 374	616,6
Pesqueros	58	214	199	-7,0	243,1	801	1 146	43,1
Metal Mecánicos	288	173	265	53,2	-8,0	1 691	1 253	-25,9
Químicos	167	264	334	26,5	100,0	1 032	1 520	47,3
Sidemetalúrgicos	192	90	267	196,7	39,1	2 541	1 929	-24,1
Minerales no Metálicos	42	61	32	-47,5	-23,8	197	295	49,7
Resto	746	1 272	1 574	23,7	111,0	4 256	6 265	47,2
<b>TOTAL</b>	<b>2 187</b>	<b>4 503</b>	<b>6 168</b>	<b>37,0</b>	<b>182,0</b>	<b>15 832</b>	<b>28 900</b>	<b>82,5</b>

FUENTE : Aduanas - Tumbes

ELABORACIÓN: Sección Estudios Económicos BCR - Sucursal Piura.

El 98 por ciento de las exportaciones tuvieron como destino Ecuador, con los productos textiles como los de mayor demanda; siguieron calzado, botellas y otros envases, y papel en diferentes presentaciones. Las Islas Keeling compraron harina de pescado, ajos y cueros por US\$ 110 mil (1,8 por ciento del total).

## EXPORTACIONES POR TUMBES, 2004

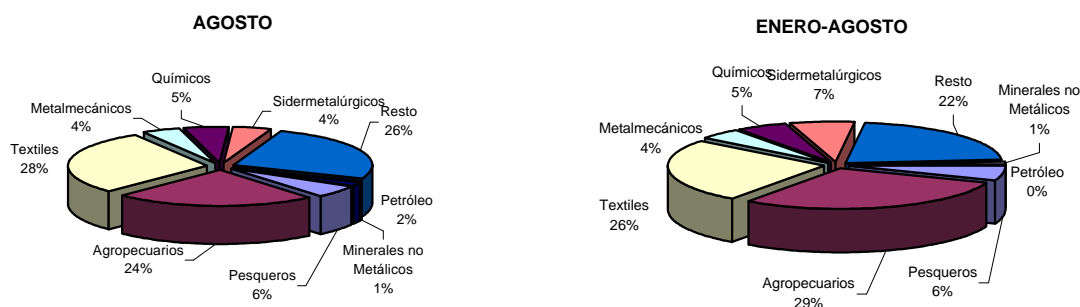

## EXPORTACIONES POR TUMBES - AGOSTO 2004

Miles de US\$

A.0.0 TRADICIONALES		326 060,24
<b>A.2.0 PETROLEO Y DERIVADOS</b>		<b>107 192,14</b>
Aceites crudos de petróleo o de mineral bituminoso		79 880,14
Otros derivados del petróleo		27 312,00
<b>A.3.0 AGROPECUARIOS</b>		<b>77 500,10</b>
Cueros y pieles (bovino o equino), peso unitario =< 8 kg (secos), 10 kg (salados secos)		77 500,10
<b>A.4.0 A.4.0</b>		<b>141 368,00</b>
Harina d' pescado s/desgrasar		141 368,00
B.0.0 NO TRADICIONALES		5842 206,65
<b>B.1.0 AGROPECUARIOS</b>		<b>1389 456,97</b>
Materias vegetales, salvados y demas residuos		448 798,15
Pan de especias y demas productos panificacion		327 862,56
Huevos de ave para incubar		258 798,80
Almidón de maíz		179 205,00
Demas preparaciones utilizadas para la alimentacion de los animales		71 250,20
Bananas tipo "cavendish valery" frescos		26 349,66
Jarabe de glucosa, dulces (chicles, bombones, confites, etc) y mucilagos de algarroba		34 543,00
Espárragos preparados o conservados, sin congelar		22 279,60
Ajos frescos o refrigerados		20 370,00
<b>B.2.0 TEXTILES</b>		<b>1781 467,33</b>
Hilados, hilos y cables acrílicos o modacrílicos		824 987,76
Tejidos d algodón,sinteticos y otros		546 019,36
Prendas de vestir		228 436,80
Fibras acrílicas o modacrílicas p la hilatura		130 264,21
Otros (cierres, mantas y colchas)		51 759,20
<b>B.3.0 PESQUEROS</b>		<b>199 014,40</b>
Conservas de arenques		76 572,50
Colas de angostinos		73 438,40
Moluscos e invertebrados acuáticos, preparados o conservados		35 000,00
Pescado congelado		14 003,50
<b>B.4.0 METALMECANICOS</b>		<b>265 113,04</b>
Vehiculos y accesorios		124 262,84
Demas piezas y repuestos		87 030,20
Maquinaria y aparatos		34 415,00
Partes y piezas diversas		19 405,00
<b>B.5.0 QUIMICOS</b>		<b>333 680,93</b>
Hidrogenoortofosfato de calcio ("fosfato dicalcico")		87 840,36
Demas derivados sulfonados, sus sales y esteres etilicos y sulfonato de petroleo		80 171,80
Desinfectantes, pasta, polvos, otro productos para perfumar y fregar		28 164,75
Azufre excepto el sublimado, el precipitado y el coloidal		20 850,00
Glicerol		18 500,00
Sulfato de bario natural (baritina)		17 050,00
Insecticidas y demas insecticidas		16 420,17
Demas agentes de superficie organicos, anionicos, cationicos y no ionicos		13 955,73
Silicato de magnesio		10 314,00
Otros productos químicos		40 414,12
<b>B.6.0 SIDERMETALURGICOS</b>		<b>267 355,62</b>
Demas tubos rígidos y demas tubos soldados		97 090,95
Articulos y accesorios de metales comunes		68 711,05
Productos de acero		59 790,99
Productos de cobre		13 439,63
Plomo en bruto refinado		13 200,00
Demas muebles de metal		10 240,00
Productos de zinc		4 883,00
<b>B.7.0 MINERALES NO METALICOS</b>		<b>32 457,30</b>
Cemento portland blanco, incluso coloreado artificialmente		21 060,00
Marmol,travertinos y alabastro y demas marmoles		11 397,30
<b>B.8.0 RESTO</b>		<b>1573 661,06</b>
Los demas bombonas, botellas, frascos y articulos similares		411 698,41
Papel soporte para papeles de decorar paredes		300 606,00
Sacos multipliegos, sacos, bolsitas y cucuruuchos		282 024,95
Demas placas,laminas,hojas y tiras		126 154,05
Demas calzados con parte superior y suela de cuero natural		120 236,17
Articulos de hogar (cocina, lavandería y servicios higiénicos)		163 997,94
Demas "testliner" (de fibras recicladas) de peso superior a 150 g/m2 excepto los de pa:		51 398,91
Manufacturas de plásticos (muebles y otros)		42 801,21
Revestimiento para suelos de polimeros de cloruro de vinilo.		29 856,00
Otros		44 887,42
<b>TOTAL</b>		<b>6168 266,89</b>

FUENTE : Aduanas Tumbes

ELABORACION: Area de Estudios Económicos del BCRP - Suc. Piura.

### 3.2. Importaciones

Las **importaciones** por la aduana de Tumbes ascendieron a US\$ 1,7 millones, lo que significó un incremento de 2,0 por ciento con relación a agosto del 2003, sustentado en las mayores compras de bienes de consumo e insumos.

**IMPORTACIONES POR TUMBES**  
Variación Porcentual Anual

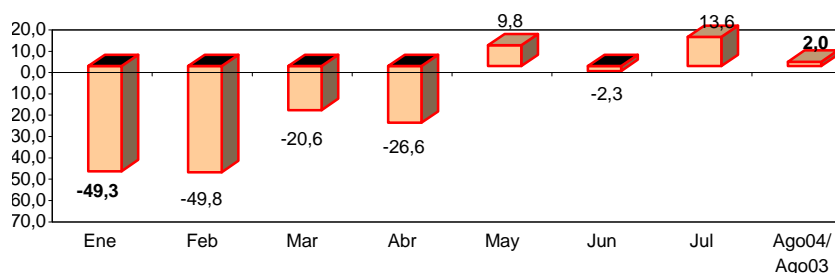

FUENTE : Aduanas Paita y Talara  
ELABORACIÓN: Sección Estudios Económicos BCR - Sucursal Piura.

En los primeros meses del año, las importaciones cayeron 21,5 por ciento respecto a igual período del 2003. Destacaron las adquisiciones de insumos.

**IMPORTACIONES POR TUMBES**  
(Miles de US\$)

PRODUCTOS	2003	2004		VAR %		ENERO - AGOSTO		
	AGOSTO	JULIO	AGOSTO	AGO04/ JUL04	AGO04/ AGO03	2003	2004	VAR %
Bienes de Consumo	632	902	876	-2,9	38,6	5 451	5 623	3,2
Insumos	703	580	779	34,3	10,8	7 053	4 634	-34,3
Bienes de Capital	362	127	76	-40,2	-79,0	2 276	1 113	-51,1
Diversos	0	23	0	-100,0	n.d.	49	272	455,1
<b>TOTAL</b>	<b>1 697</b>	<b>1 632</b>	<b>1 731</b>	<b>6,1</b>	<b>2,0</b>	<b>14 829</b>	<b>11 642</b>	<b>-21,5</b>

FUENTE : Aduanas Tumbes  
ELABORACION: Estudios Económicos BCR - Sucursal Piura.

Cabe señalar que en lo que va del año, los rubros de bienes de consumo e insumos son los de mayor peso relativo (48 y 40 por ciento del total importado, respectivamente).

**IMPORTACIONES POR TUMBES, 2004**

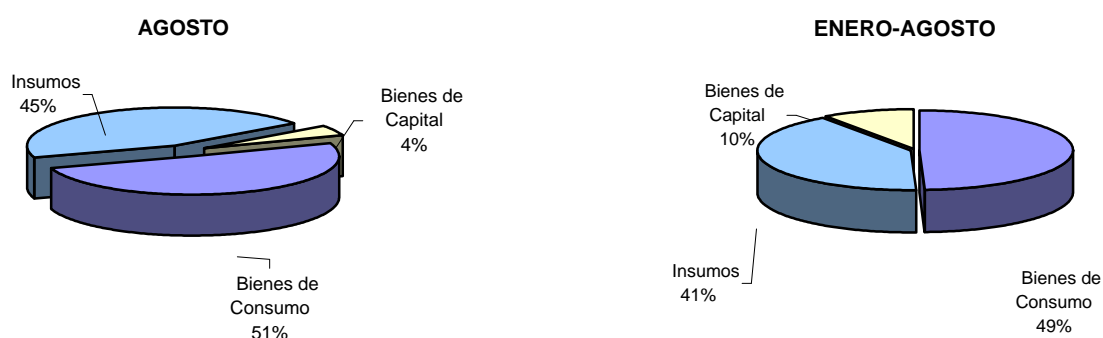

En el mes, la mayor demanda por importaciones correspondió al rubro materia prima y productos intermedios para la industria. Destacaron las latas para cerrar por soldadura, cajas de papel o cartón, alcohol etílico, levaduras y otros envases (US\$ 530,2 mil). También fueron representativos la compra de tableros de madera y similares, recubiertos con melamina (US\$ 279,2 mil); calzado (US\$ 200,2 mil) y artefactos domésticos (US\$ 100,1 mil). El principal y único proveedor fue el Ecuador.

**IMPORTACIONES POR TUMBES - AGOSTO 2004**  
(Miles de US\$)

<b>C.0.0 BIENES DE CONSUMO</b>	<b>876,32</b>
<b>C.1.0 BIENES DE CONSUMO NO DURADERO</b>	<b>296,82</b>
Extractos, esencias y concentrados de café	135,28
Preparaciones para lavar y de limpieza, venta por menor	40,21
Jabón en barras o piezas troqueladas moldeadas	35,97
Arvejas enteras, habas de soya y frijoles, excepto para siembra	27,90
Tejidos de pelo largo	21,79
Pescado fresco o refrigerado	12,00
Mantas de fibras sintéticas, excepto las eléctricas	11,52
Pimienta sin tritutar ni pulverizar	7,41
Arroz semiblanqueado	4,74
<b>C.2.0 BIENES DE CONSUMO DURADERO</b>	<b>579,50</b>
Tableros de madera y similares, recubiertos con melamina	279,20
Calzado	200,24
Cocinas y refrigeradores domésticos	100,07
<b>I.0.0 INSUMOS</b>	<b>779,07</b>
<b>I.2.0 MAT.PRIMA Y PROD.INTERMEDIOS PARA AGRICULTURA Y PESCA</b>	<b>119,30</b>
Langostinos para cría o reproducción industrial	84,56
Camarones para cría o reproducción industrial	14,40
Herbicidas e inhibidores de germinación	15,16
Fungicidas e insecticidas para venta por menor	5,18
<b>I.3.0 MATERIA PRIMA Y PROD.INTERMEDIOS PARA INDUSTRIA</b>	<b>659,77</b>
Latas para cerrar por soldadura, capacidad < 50 lts	358,66
Cajas de papel o cartón	96,03
Alcohol etílico sin desnaturalizar, grado alcohólico volumétrico >=80% vol	67,95
Levaduras vivas, excepto de cultivo	51,80
Continentes de polipropileno	27,44
Oxitetraciclina (ISO) (DCI) y sus derivados; sales	13,92
Sulfato de cromo	13,60
Tapas, tapones y demás cierres para botellas y otros envases	7,56
Hilados sencillos c/torsión>50 vueltas/metro de poliesteres	4,99
Láminas, cintas y demás formas planas autoadhesivas, rollos ancho <= 20 cm.	4,21
Preparaciones para fluidos de perforación de pozos ("lodos")	2,95
Productos curtientes	3,60
Secativos preparados	2,06
Otros	5,00
<b>K.0.0 BIENES DE CAPITAL</b>	<b>75,83</b>
<b>K.1.0 MATERIALES DE CONSTRUCCION</b>	<b>66,24</b>
Manufacturas de hierro o acero (tubos, alambre)	56,24
Láminas y tiras de policloruros de vinilo plastificado y otros plásticos	10,01
<b>K.4.0 EQUIPO DE TRANSPORTE</b>	<b>9,59</b>
Vehículos automóviles ensamblados	9,59
<b>TOTAL</b>	<b>1 731,22</b>

FUENTE : Aduana de Tumbes

ELABORACION: Sección Estudios Económicos, BCRP - Sucursal Piura

## IV. MONEDA Y CRÉDITO

### 4.1. Depósitos y obligaciones

En agosto, el saldo de los depósitos ascendió a S/. 68,1 millones, incrementándose 13,8 por ciento con relación a igual mes del 2003. Este desempeño se explicó por las mayores captaciones de la banca múltiple (6,4 por ciento y del sector no bancario (71,5 por ciento). La banca de consumo se contrajo 27,6 por ciento.

#### DEPOSITOS Y OBLIGACIONES CON EL PÚBLICO

(Miles de Nuevos Soles)

	2003	2004		VAR. %	
	AGOSTO	JULIO	AGOSTO	AGO04/ AGO03	AGO04/ JUL04
<b>SISTEMA BANCARIO</b>	<b>52 191</b>	<b>55 292</b>	<b>54 992</b>	<b>5.4%</b>	<b>-0.5%</b>
<b>BANCA MÚLTIPLE</b>	<b>50 542</b>	<b>53 544</b>	<b>53 798</b>	<b>6.4%</b>	<b>0.5%</b>
Crédito	18 582	20 978	20 096	8.2%	-4.2%
Continental	19 107	20 196	20 489	7.2%	1.4%
Financiero	12 853	12 370	13 213	2.8%	6.8%
<b>BCA.CRED.CONSUMO</b>	<b>1 650</b>	<b>1 748</b>	<b>1 194</b>	<b>-27.6%</b>	<b>-31.7%</b>
Del Trabajo	1 650	1 748	1 194	-27.6%	-31.7%
<b>SISTEMA NO BANCARIO</b>	<b>7 657</b>	<b>12 212</b>	<b>13 135</b>	<b>71.5%</b>	<b>7.6%</b>
CMAC Sullana	6 127	8 704	9 662	57.7%	11.0%
CMAC Piura	1 530	3 508	3 473	127.0%	-1.0%
<b>SISTEMA FINANCIERO</b>	<b>59 849</b>	<b>67 504</b>	<b>68 127</b>	<b>13.8%</b>	<b>0.9%</b>
M/N	27 704	34 776	35 170	26.9%	1.1%
M/E	32 144	32 728	32 957	2.5%	0.7%

FUENTE : Entidades financieras de la región  
ELABORACIÓN: Sección Estudios Económicos, BCRP - Suc. Piura.

#### DEPÓSITOS EN EL SISTEMA FINANCIERO

Variación Porcentual Anual

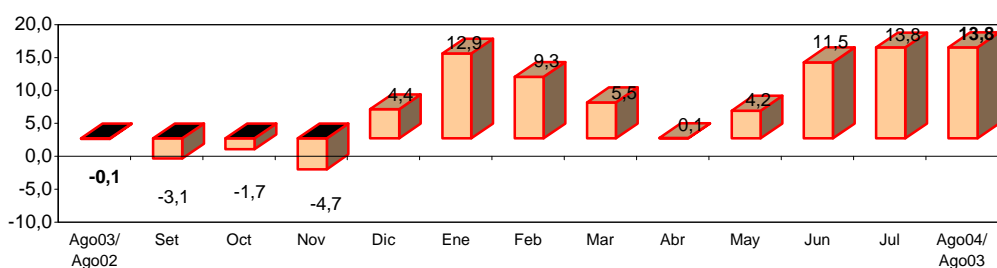

FUENTE : Entidades Financieras de la Región  
ELABORACIÓN: Sección Estudios Económicos BCR - Sucursal Piura.

Fue relevante la tendencia hacia la desdolarización observada en los depósitos, lo cual se reflejó en la reducción de las captaciones en moneda extranjera, de 53,7 a 48,4 por ciento entre los meses de agosto del 2003 y del 2004.

En tal entorno, fue mayor el crecimiento registrado en los depósitos en moneda nacional (26,9 por ciento) frente a los correspondientes en dólares (2,5 por ciento).

Con ello, por tercer mes consecutivo el componente en moneda nacional fue el de mayor participación en el sistema financiero.

### DEPÓSITOS Y OBLIGACIONES POR TIPO DE MONEDA

(Miles de Nuevos Soles)

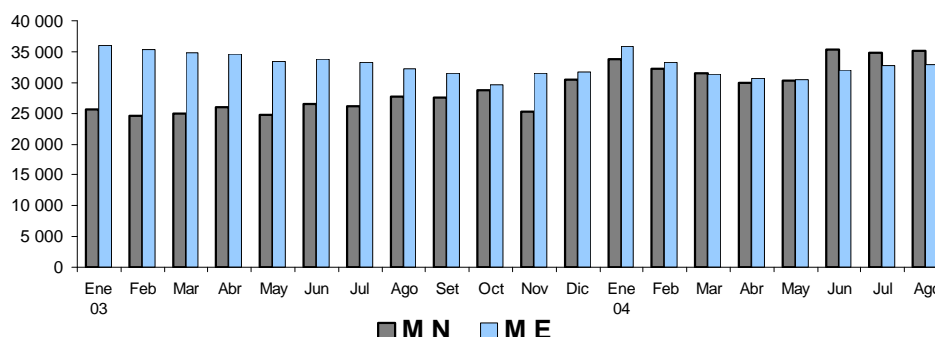

Por tipo de depósito, las obligaciones a la vista crecieron 53 por ciento comparados con similar mes del 2003, mientras que los ahorros aumentaron 12,7 por ciento y los depósitos a plazo 1,7 por ciento. Este último tipo de captación fue el más representativo (45 por ciento), seguido de los ahorros (33 por ciento).

### EVOLUCION DE LOS DEPOSITOS

(Miles de Nuevos Soles)

TIPO DE DEPÓSITO	2002	2003		VAR. %	
	AGOSTO	JULIO	AGOSTO	AGO04/AGO03	AGO04/JUL04
Obligaciones inmediatas	9 889	14 369	15 118	52.9	5.2
Ahorros	20 057	22 714	22 604	12.7	-0.5
Depósitos a plazos	29 902	30 421	30 404	1.7	-0.1
<b>TOTAL DEPOSITOS</b>	<b>59 849</b>	<b>67 504</b>	<b>68 127</b>	<b>13.8</b>	<b>0.9</b>

FUENTE : Entidades financieras de la región.

ELABORACIÓN: Sección Estudios Económicos, BCRP Sucursal Piura.

En el ranking de los depósitos, el Banco Continental fue la principal institución con una participación del 30,1 por ciento, seguido del Banco de Crédito (29,5 por ciento). Ambas entidades representaron 59,6 por ciento de las captaciones del sistema financiero regional.

### RANKING SEGÚN DEPÓSITOS

PUESTO	ENTIDAD	SALDO	
		(Miles S/.)	%
1	Continental	20 489	30.1%
2	Crédito	20 096	29.5%
3	Financiero	13 213	19.4%
4	CMAC Sullana	9 662	14.2%
5	CMAC Piura	3 473	5.1%
6	Del Trabajo	1 194	1.8%
<b>TOTAL</b>		<b>68 127</b>	<b>100.0%</b>

FUENTE : Entidades financieras de la región

ELABORACIÓN: Sección Estudios Económicos, BCRP - Sucursal Piura

## 4.2. Colocaciones

En agosto, el saldo de las colocaciones ascendió a S/. 92,4 millones, con un aumento de 10,8 por ciento respecto a igual mes del 2003. Este comportamiento se explicó por el dinamismo de la banca múltiple (24,7 por ciento) y, en menor medida, de la banca de consumo (3,3 por ciento) y del sector no bancario (2,3 por ciento).

### COLOCACIONES

(Miles de Nuevos Soles)

	2003	2004		VAR.%	
	AGOSTO	JULIO	AGOSTO	AGO04/ AGO03	AGO04/ JUL04
<b>SISTEMA BANCARIO</b>	<b>38 987</b>	<b>46 000</b>	<b>46 939</b>	<b>20.4%</b>	<b>2.0%</b>
<b>BANCA MÚLTIPLE</b>	<b>31 109</b>	<b>37 572</b>	<b>38 799</b>	<b>24.7%</b>	<b>3.3%</b>
Crédito	3 162	2 679	2 501	-20.9%	-6.6%
Continental	9 245	10 688	11 015	19.2%	3.1%
Financiero	18 703	24 205	25 282	35.2%	4.4%
<b>BCA.CRED.CONSUMO</b>	<b>7 877</b>	<b>8 428</b>	<b>8 140</b>	<b>3.3%</b>	<b>-3.4%</b>
Del Trabajo	7 877	8 428	8 140	3.3%	-3.4%
<b>SISTEMA NO BANCARIO</b>	<b>44 437</b>	<b>43 989</b>	<b>45 474</b>	<b>2.3%</b>	<b>3.4%</b>
CMAC Sullana	37 725	34 914	36 338	-3.7%	4.1%
CMAC Piura	6 712	9 075	9 137	36.1%	0.7%
<b>SISTEMA FINANCIERO</b>	<b>83 424</b>	<b>89 989</b>	<b>92 413</b>	<b>10.8%</b>	<b>2.7%</b>
M/N	69 521	72 519	74 058	6.5%	2.1%
M/E	13 902	17 470	18 355	32.0%	5.1%

FUENTE : Entidades financieras de la región

ELABORACIÓN: Sección Estudios Económicos, BCRP - Suc. Piura

### SALDO DE COLOCACIONES EN EL SISTEMA FINANCIERO

Variación Porcentual Anual

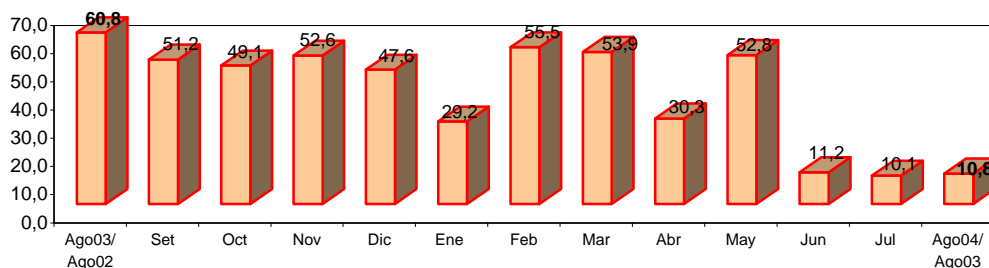

FUENTE : Entidades Financieras de la Región

ELABORACIÓN: Sección Estudios Económicos BCR - Sucursal Piura.

En la estructura de colocaciones destacaron los préstamos en moneda nacional (80,1 por ciento).

## COLOCACIONES POR TIPO DE MONEDA

(Miles de Nuevos Soles)

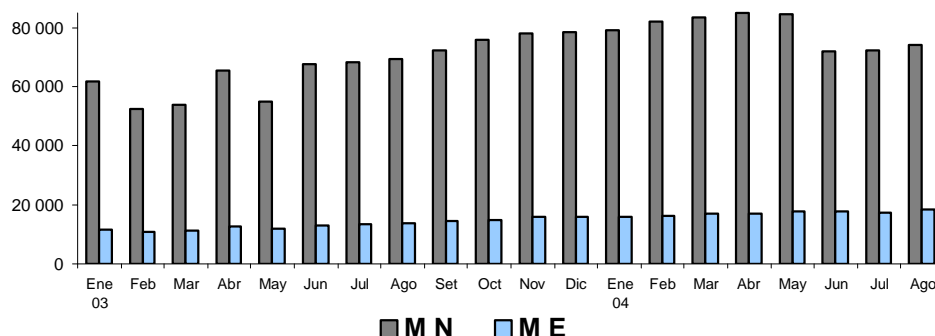

En el ranking de las colocaciones, CMAC Sullana fue la más representativa con un participación de 39,3 por ciento, seguida por el Banco Financiero (27,4 por ciento). Ambas entidades representaron el 66,7 por ciento del sistema financiero, de un total de 6 instituciones.

## RANKING SEGÚN COLOCACIONES

PUESTO	ENTIDAD	SALDO	
		(Miles S/.)	%
1	CMAC Sullana	36 338	39.3%
2	Financiero	25 282	27.4%
3	Continental	11 015	11.9%
4	CMAC Piura	9 137	9.9%
5	Del Trabajo	8 140	8.8%
6	Crédito	2 501	2.7%
<b>TOTAL</b>		<b>92 413</b>	<b>100.0%</b>

FUENTE : Entidades financieras de la región

El índice de cartera pesada se elevó levemente respecto al mes precedente (4,8 por ciento frente a 4,7 por ciento), manteniéndose en niveles aceptables. Comparado con agosto del 2003, la morosidad fue mayor, lo cual se sustentó en el crecimiento de los créditos vencidos (112 por ciento) y en cobranza judicial (28 por ciento), compensado parcialmente por el incremento de las colocaciones brutas (11 por ciento).

## ANALISIS DE LA CARTERA PESADA DEL SISTEMA FINANCIERO

Saldo en Miles de Nuevos Soles

CONCEPTO	2002	2003		VAR. %	
	AGOSTO	JULIO	AGOSTO	AGO04/ AGO03	AGO04/ JUL04
Créditos vencidos	1 307	2 526	2 775	112.3%	9.9%
Créditos cobranza judicial	1 280	1 697	1 645	28.5%	-3.1%
Colocaciones brutas	83 424	89 989	92 413	10.8%	2.7%
Cartera pesada (%) *	3.1%	4.7%	4.8%	54.2%	1.9%

\* Cartera pesada = (Créditos vencidos + Créditos Cobranza Judicial) / Colocaciones Brutas

FUENTE : Entidades financieras de la región

ELABORACIÓN: Sección Estudios Económicos - BCRP Sucursal Piura.



**CARTERA PESADA**

	2003	2004		VAR.%	
	AGOSTO	JULIO	AGOSTO	AGO04/ AGO03	AGO04/ JUL04
<b>SISTEMA BANCARIO</b>	<b>1.88</b>	<b>2.75</b>	<b>2.30</b>	<b>22.2%</b>	<b>-16.4%</b>
<b>BANCA MÚLTIPLE</b>	<b>2.36</b>	<b>3.36</b>	<b>2.78</b>	<b>17.9%</b>	<b>-17.4%</b>
Crédito	19.36	26.96	27.98	44.5%	3.8%
Continental	1.31	5.06	3.43	162.8%	-32.2%
Financiero	0.00	0.00	0.00	n.d.	n.d.
<b>BCA.CRED.CONSUMO</b>	<b>0.01</b>	<b>0.02</b>	<b>0.02</b>	<b>93.5%</b>	<b>3.5%</b>
Del Trabajo	0.01	0.02	0.02	93.5%	3.5%
<b>SISTEMA NO BANCARIO</b>	<b>4.17</b>	<b>6.72</b>	<b>7.35</b>	<b>76.1%</b>	<b>9.3%</b>
CMAC Sullana	3.59	5.88	6.67	86.0%	13.4%
CMAC Piura	7.45	9.96	10.03	34.7%	0.7%
<b>SISTEMA FINANCIERO</b>	<b>3.10</b>	<b>4.69</b>	<b>4.78</b>	<b>54.2%</b>	<b>1.9%</b>

FUENTE : Entidades financieras de la región

ELABORACIÓN: Sección Estudios Económicos, BCRP - Sucursal Piura

## V. SECTOR FISCAL

### 5.1. Ingresos fiscales

En agosto, la recaudación tributaria fue de S/. 553 mil, lo que implicó una caída de 8,1 por ciento con relación a agosto del 2003. Ello se explicó por la disminución en la captación del Impuesto General a las Ventas (-22,7 por ciento) y el Impuesto Extraordinario de Solidaridad y otras contribuciones sociales (-23,3 por ciento).

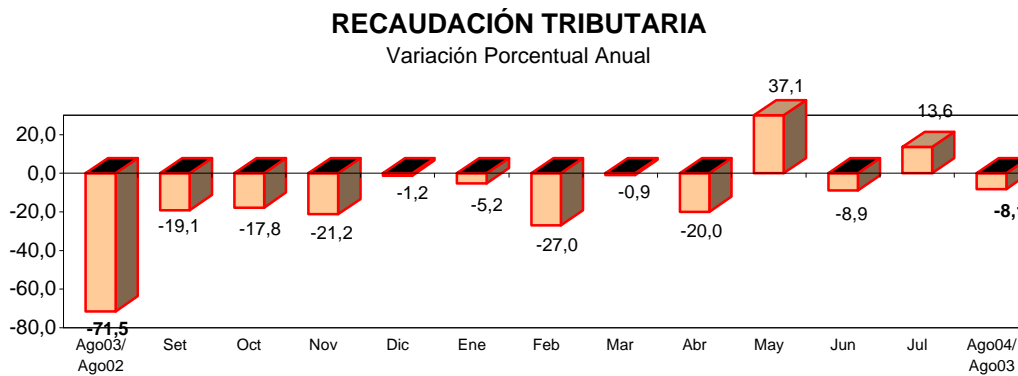

FUENTE : SUNAT  
ELABORACIÓN: Sección Estudios Económicos BCR - Sucursal Piura.

En lo que va del año, los ingresos fiscales totalizaron S/. 4,9 millones, lo que implicó una contracción de 5,1 por ciento respecto a similar período del 2003, debido a las menores captaciones por concepto de IGV (-31 por ciento), Impuesto a la Renta (-1,8 por ciento) e IES y otras contribuciones sociales (-3,6 por ciento).

### RECAUDACIÓN TRIBUTARIA

(Miles de Nuevos Soles)

RUBRO	2003	2004		VAR. %		ENERO-AGOSTO		
	AGOSTO	JULIO	AGOSTO	AGO04/ AGO03	AGO04/ JUL04	2003	2004	VAR. %
Impuesto General a las Ventas	102	83	79	-22,7%	-4,6%	1 314	907	-31,0%
Impuesto Selectivo al Consumc	0	1	0	38,9%	-52,9%	2	1	-28,1%
Impuesto a la Renta	192	215	195	1,5%	-9,5%	1 660	1 629	-1,8%
Registro Único Simplificado	50	47	49	-1,5%	5,4%	327	390	19,3%
IES, ESSALUD, ONP	212	144	163	-23,3%	13,2%	1 401	1 351	-3,6%
Otros Impuestos	46	79	67	46,9%	-15,0%	428	589	37,7%
<b>TOTAL</b>	<b>602</b>	<b>568</b>	<b>553</b>	<b>-8,1%</b>	<b>-2,6%</b>	<b>5 132</b>	<b>4 868</b>	<b>-5,1%</b>

FUENTE : SUNAT  
ELABORACIÓN: Sección Estudios económicos, BCRP - Sucursal Piura

## 5.2. Operaciones del Gobierno Regional

El Gobierno Regional ejecutó gastos mensuales por S/. 9,9 millones, la mayor parte de los cuales fue financiado con Recursos Ordinarios (91 por ciento), siendo marginal la participación de las otras fuentes de ingresos.

**GOBIERNO REGIONAL DE TUMBES**  
EJECUCIÓN DE GASTOS SEGÚN FUENTE DE FINANCIAMIENTO: AGOSTO 2004  
(Miles de Nuevos Soles)

FUENTE DE FINANCIAMIENTO	PRESUP.	EJECUTADO		% EJE / PRES.
		AGOSTO	ENERO-AGOSTO	
Recursos Ordinarios	102 236	8 970	70 591	69,0
Canón y Sobrecanón	10 028	276	3 196	31,9
Recursos Directamente Recaudados	5 168	421	2 580	49,9
Donaciones y Transferencias	1 933	115	2 325	120,3
Recursos por Privatizaciones y Conseciones	5 338	94	2 057	38,5
<b>TOTAL</b>	<b>124 702</b>	<b>9 877</b>	<b>80 748</b>	<b>64,8</b>

FUENTE : Gobierno Regional de Tumbes  
ELABORACIÓN: Sección Estudios Económicos, BCRP Sucursal Piura

Los egresos corrientes ascendieron a S/. 9,5 millones, representando el 95,9 por ciento, en tanto que la inversión totalizó S/. 401 mil (4,1 por ciento). En el primer rubro, destacó el pago de remuneraciones y obligaciones sociales del personal público, con una significación de 77 por ciento.

**GOBIERNO REGIONAL DE TUMBES**  
EJECUCIÓN DE GASTOS: AGOSTO 2004  
(Miles de Nuevos Soles)

CONCEPTO	PRESUP.	EJECUTADO		% EJE / PRES.
		AGOSTO	ENERO-AGOSTO	
<b>GASTOS CORRIENTES</b>	<b>108 914</b>	<b>9 475</b>	<b>75 267</b>	<b>69,1</b>
Personal y Obligaciones Sociales	81 760	7 285	57 364	70,2
Obligaciones Previsionales	15 011	1 190	10 038	66,9
Bienes y Servicios	11 677	962	7 557	64,7
Otros Gastos Corrientes	466	39	308	66,1
<b>GASTOS DE CAPITAL</b>	<b>15 788</b>	<b>401</b>	<b>5 481</b>	<b>34,7</b>
Inversiones	15 381	371	5 269	34,3
Otros Gastos de Capital	407	31	213	52,3
<b>TOTAL</b>	<b>124 702</b>	<b>9 877</b>	<b>80 748</b>	<b>64,8</b>

FUENTE : Gobierno Regional de Tumbes  
ELABORACIÓN: Sección Estudios Económicos, BCRP Sucursal Piura

### EJECUCION PRESUPUESTO SEGÚN TIPO DE GASTO 2004

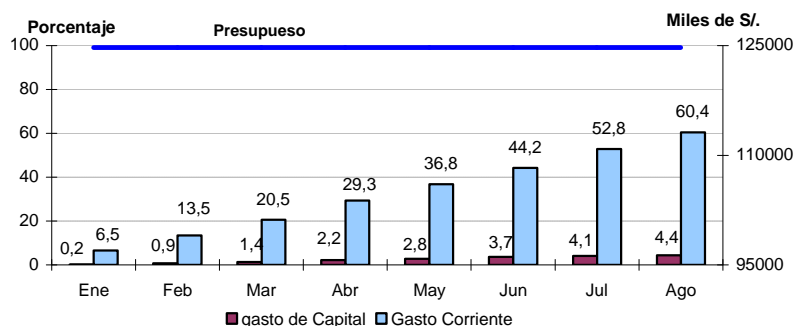

FUENTE : Gobierno Regional de Tumbes  
ELABORACIÓN: Sección Estudios Económicos, BCR - Sucursal Piura

El avance de la meta anual fue de 64,8 por ciento, siendo mayor el cumplimiento de lo programado para egresos corrientes (69 por ciento), en comparación con lo ejecutado para gastos de capital (34,7 por ciento).

**TUMBES: ÍNDICE DE PRECIOS AL CONSUMIDOR POR RUBROS**  
(Variación Porcentual)

GRANDES GRUPOS DE CONSUMO	2003					2004							
	AGO	SET	OCT	NOV	DIC	ENE	FEB	MAR	ABR	MAY	JUN	JUL	AGO
<b>Índice General</b>	<b>-0,11</b>	<b>0,28</b>	<b>0,12</b>	<b>0,27</b>	<b>0,17</b>	<b>0,22</b>	<b>1,69</b>	<b>1,85</b>	<b>0,11</b>	<b>0,41</b>	<b>0,38</b>	<b>0,29</b>	<b>-0,60</b>
Alimentos Bebidas y Tabaco	-0,39	0,25	0,15	0,06	-0,22	0,63	2,33	2,60	-0,07	0,69	0,29	0,17	-0,88
Vestido y Calzado	0,65	0,61	0,08	0,92	-0,25	0,00	1,90	0,38	1,38	-0,13	0,00	0,35	0,00
Alquiler Vvda. Comb.	0,18	0,46	0,36	0,32	0,30	1,04	1,48	0,45	0,90	0,78	0,58	0,00	0,11
Muebles Enseres y Manten.	0,09	-0,21	0,06	0,93	-0,06	-1,26	-0,33	1,45	-0,06	-0,14	-0,03	0,03	0,29
Cuid y Conservación de la Salud	-1,53	1,33	-0,23	-0,49	-1,29	0,29	0,45	3,56	-1,60	0,35	4,80	-0,60	-0,30
Transporte y Comunicaciones	0,15	0,17	0,01	0,39	4,42	-4,08	0,22	0,51	0,41	0,04	0,36	0,56	-0,42
Esparc. Div. y Serv. Culturales	0,00	-0,41	0,00	0,04	0,00	0,00	0,80	1,56	-0,39	-0,03	0,00	-0,04	-0,42
Otros	0,64	0,26	-0,11	0,88	-0,13	0,92	0,67	1,47	-0,47	-0,03	0,15	1,72	-1,14

FUENTE: INEI TUMBES

ELABORACIÓN: SECCIÓN ESTUDIOS ECONÓMICOS BCR - SUCURSAL PIURA

**TUMBES: PRODUCCIÓN AGRÍCOLA.  
(TM)**

CUMTIVOS	2003					2004								VAR%	
	AGO	SET	OCT	NOV	DIC	ENE	FEB	MAR	ABR	MAY	JUN	JUL	AGO	AGO04/ AGO03	AGO04/ JUL04
<b>PERMANENTES</b>															
Limón	136	125	194	327	337	321	333	264	212	177	108	74	73	- 46,3	- 1,4
Mango	0	0	0	25	299	252	0	0	0	0	0	0	0	n.d	n.d
<b>SEMI-PERMANENTES</b>															
Plátano	3 628	4 015	4 166	4 358	4 697	4 907	5 032	5 381	5 319	5 411	4 776	4 439	4 341	19,7	- 2,2
<b>TRANSITORIOS</b>															
Arroz	2 873	0	0	4 224	31 934	8 814	25	0	830	29 474	17 714	4 618	478	- 83,4	- 89,6
Frijol Castilla	15	37	10	4	27	10	5	15	3	10	28	15	8	- 46,7	- 46,7
Maíz Amarillo	59	121	141	171	169	77	38	67	27	98	412	186	33	- 44,1	- 82,3
Soya	51	57	37	70	75	99	58	0	0	7	19	11	0	- 100,0	- 100,0
Yuca	17	10	16	26	35	22	0	4	11	18	11	43	12	- 29,4	- 72,1

FUENTE: Dirección del Ministerio de Agricultura Tumbes

EIABORACIÓN: Sección Estudios Económicos BCR - Sucursal Piura

**TUMBES: SIEMBRAS.**  
(Has)

CULTIVOS						2004								VAR%	
	AGO	SET	OCT	NOV	DIC	ENE	FEB	MAR	ABR	MAY	JUN	JUL	AGO	AGO04/ AGO03	AGO04/ JUL04
<b>PERMANENTES</b>	<b>4</b>	<b>2</b>	<b>0</b>	<b>1</b>	<b>1</b>	<b>0</b>	<b>7</b>	<b>22</b>	<b>22</b>	<b>13</b>	<b>13</b>	<b>2</b>	<b>4</b>	<b>0,0</b>	<b>100,0</b>
Limón	4	2	0	1	1	0	7	22	22	13	13	2	4	0,0	100,0
Mango	0	0	0	0	0	0	0	0	0	0	0	0	0	n.d.	n.d.
<b>SEMI-PERMANENTES</b>	<b>9</b>	<b>10</b>	<b>27</b>	<b>29</b>	<b>19</b>	<b>14</b>	<b>23</b>	<b>14</b>	<b>25</b>	<b>17</b>	<b>8</b>	<b>10</b>	<b>4</b>	<b>- 55,6</b>	<b>- 60,0</b>
Plátano	9	10	27	29	19	14	23	14	25	17	8	10	4	- 55,6	- 60,0
<b>TRANSITORIOS</b>	<b>3 695</b>	<b>1 091</b>	<b>116</b>	<b>52</b>	<b>6</b>	<b>810</b>	<b>5 107</b>	<b>1168</b>	<b>100</b>	<b>69</b>	<b>35</b>	<b>1125</b>	<b>4540</b>	<b>22,9</b>	<b>303,6</b>
Arroz	3 520	1 053	57	0	0	778	4 685	1123	57	0	0,4	1097	4502	27,9	310,4
Frijol Castilla	2	3	19	12	0	0	31	3	10	15	0	0	0	- 100,0	-3 433,3
Maíz Amarillo	64	25	26	13	5	30	369	29	25	45	29	21	18	- 71,9	- 14,3
Maíz Choclo	4	4	4	1	0	0	5	2	1	1	2	4	4	0,0	0,0
Melón	0	0	0	0	0	0	0	0	0	1	0	0	0	n.d.	n.d.
Tabaco	0	0	0	0	0	0	0	0	0	0	0	0	0	n.d.	n.d.
Soya	102	0	8	24	0	0	5	9	5	3	0	0	14	- 86,3	n.d.
Yuca	3	6	2	2	1	2	12	7	2	4	4	3	2	- 33,3	- 33,3
<b>TOTAL</b>	<b>3 708</b>	<b>1 103</b>	<b>143</b>	<b>82</b>	<b>26</b>	<b>824</b>	<b>5 137</b>	<b>1204</b>	<b>145</b>	<b>99</b>	<b>56</b>	<b>1137</b>	<b>4548</b>	<b>22,7</b>	<b>300,0</b>

Fuente: Dirección del Ministerio de Agricultura Tumbes

Elaboración: Sección Estudios Económicos BCR - Sucursal Piura

**TUMBES: EXTRACCIÓN DE RECURSOS HIDROBIOLÓGICOS.  
(TM)**

DESTINO	2003					2004								VAR %	
	AGO	SET	OCT	NOV	DIC	ENE	FEB	MAR	ABR	MAY	JUN	JUL	AGO	AGO04/ AGO03	AGO04/ JUL04
<b>Consumo Humano Directo</b>															
Congelado	619	133	642	420	439	719	678	692	835	685	959	2665	1734	180,1	- 34,9
Curado	6	7	6	6	6	7	6	7	7	7	7	7	7	16,7	0,0
Fresco	963	1 440	1 297	875	953	846	852	822	1175	1236	1509	1405	977	1,5	- 30,5
<b>TOTAL</b>	<b>1 588</b>	<b>1 580</b>	<b>1 945</b>	<b>1 301</b>	<b>1 398</b>	<b>1 572</b>	<b>1 536</b>	<b>1521</b>	<b>2017</b>	<b>1685</b>	<b>2475</b>	<b>4077</b>	<b>2718</b>	<b>71,2</b>	<b>- 33,3</b>

FUENTE: Dirección del Ministerio de Pesquería - Tumbes

ELABORACIÓN: Sección Estudios Económicos BCR - Sucursal Piura

**TUMBES: COSECHAS.**  
(Has)

CULTIVOS	2003					2004								VAR %	
	AGO	SET	OCT	NOV	DIC	ENE	FEB	MAR	ABR	MAY	JUN	JUL	AGO	AGO04/ AGO03	AGO04/ JUL04
<b>SEMI-PERMANENTES</b>	<b>2 854</b>	<b>2 911</b>	<b>2 853</b>	<b>2 842</b>	<b>2 933</b>	<b>2 982</b>	<b>3 033</b>	<b>3 050</b>	<b>3 055</b>	<b>3 017</b>	<b>3 024</b>	<b>3 011</b>	<b>2 978</b>	<b>4,3</b>	<b>- 1,1</b>
Plátano	2 854	2 911	2 853	2 842	2 933	2 982	3 033	3 050	3 055	3 017	3 024	3 011	2 978	4,3	- 1,1
<b>TRANSITORIOS</b>	<b>450</b>	<b>100</b>	<b>71</b>	<b>625</b>	<b>4 184</b>	<b>1 225</b>	<b>54</b>	<b>33</b>	<b>114</b>	<b>3702</b>	<b>2539</b>	<b>724</b>	<b>93</b>	<b>- 79,3</b>	<b>- 87,2</b>
Arroz	390	0	0	528	4 076	1 131	4	0	97	3642	2245	593	68	- 82,6	- 88,5
Frijol Castilla	11	25	8	4	17	6	4	8	2	8	17	12	8	- 27,3	- 33,3
Maíz Amarillo Duro	20	44	43	57	48	30	17	24	13	45	267	107	15	- 25,0	- 86,0
Soya	26	29	18	33	39	55	29	0	0	4	9	6	0	- 100,0	- 100,0
Yuca	3	2	2	3	4	3	0	1	2	3	1	6	2	- 33,3	- 66,7

FUENTE: Dirección del Ministerio de Agricultura Tumbes

ELABORACIÓN: Sección Estudios Económicos BCR - Sucursal Piura



**TUMBES : PRECIO EN CHACRA DE LOS PRINCIPALES CULTIVOS.  
(NUEVOS SOLES x Kg)**

CULTIVOS	2003					2004								VAR%	
	AGO	SET	OCT	NOV	DIC	ENE	FEB	MAR	ABR	MAY	JUN	JUL	AGO	AGO04/ AGO03	AGO04/ JUL04
Arroz	0,57	0,00	0,00	0,83	0,80	0,91	0,90	0,00	1,10	1,05	1,02	1,07	1,09	91,2	1,9
Frijol Castilla	0,85	0,82	1,01	0,90	0,95	0,90	0,97	0,98	0,60	1,20	0,83	1,30	1,10	29,4	- 15,4
Limón	0,45	0,52	0,67	0,75	0,56	0,42	0,35	0,45	0,41	0,49	0,49	0,51	0,71	57,8	39,2
Maíz Amarillo Duro	0,56	0,55	0,57	0,59	0,57	0,56	0,55	0,55	0,55	0,60	0,65	0,60	0,58	3,6	- 3,3
Mango	0,00	0,00	0,00	0,28	0,40	0,37	0,00	0,00	0,00	0,00	0,00	0,00	0,00	n.d.	n.d.
Plátano	0,29	0,30	0,33	0,32	0,29	0,25	0,25	0,31	0,37	0,41	0,45	0,43	0,40	37,9	- 7,0
Soya	1,20	1,15	0,98	1,00	0,99	0,80	0,92	0,00	0,00	2,15	1,50	1,23	0,00	- 100,0	- 100,0
Yuca	0,44	0,43	0,39	0,49	0,41	0,40	0,00	0,60	0,54	0,51	0,60	0,57	0,62	40,9	8,8

FUENTE: Dirección del Ministerio de Agricultura Tumbes

ELABORACIÓN: Sección Estudios Económicos BCR - Sucursal Piura

**TUMBES: RENDIMIENTO**  
(Kg/Has)

CULTIVOS	2003					2004								VAR %	
	AGO	SET	OCT	NOV	DIC	ENE	FEB	MAR	ABR	MAY	JUN	JUL	AGO	AGO04/ AGO03	AGO04/ JUL04
<b>SEMI-PERMANENTES</b>															
Plátano	1 271	1 379	1 460	1 533	1 601	1 646	1 659	1 765	1 741	1 794	1 579	1 474	1 458	14,7	- 1,1
<b>TRANSITORIOS</b>															
Arroz	7 367	n.d	n.d	8 000	7 835	7 793	6 250	n.d.	8 557	8 093	7 890	7 788	7 029	- 4,6	- 9,7
Frijol Castilla	1 364	1 480	1 250	1 000	1 588	1 667	1 250	n.d.	1 500	1 250	1 647	1 250	1 000	- 26,7	- 20,0
Maíz Amarillo Duro	2 950	2 750	3 279	3 000	3 521	2 567	2 235	2 792	2 077	2 178	1 543	1 738	2 200	- 25,4	26,6
Soya	1 962	1 966	2 056	2 121	1 923	1 800	2 000	n.d.	n.,d	1 750	2 111	1 833	n,d	n,d	n,d
Yuca	5 667	5 000	8 000	8 667	8 750	7 333	n.d.	4 000	5 500	6 000	11 000	7 167	6 000	5,9	- 16,3

FUENTE: Dirección Regional del Ministerio de Agricultura - Tumbes

ELABORACIÓN: SECCIÓN ESTUDIOS ECONÓMICOS BCR - SUCURSAL PIURA

**TUMBES :TOTAL EXPORTACIONES**  
(MILES US \$)

PRODUCTOS	2003					2004								VAR %	
	AGO	SET	OCT	NOV	DIC	ENE	FEB	MAR	ABR	MAY	JUN	JUL	AGO	AGO04/ AGO03	AGO04/ JUL04
<b>I. TRADICIONALES</b>	<b>54</b>	<b>107</b>	<b>141</b>	<b>71</b>	<b>290</b>	<b>168</b>	<b>92</b>	<b>320</b>	<b>194</b>	<b>101</b>	<b>122</b>	<b>114</b>	<b>326</b>	<b>503,7</b>	<b>186,0</b>
Mineros	0	0	0	0	211	0	0	0	0	0	0	0	0	n.d.	n.d.
Petróleo	22	2	0	3	0	1	2	1	1	0	0	2	107	386,4	5 250,0
Agrícolas	12	79	119	41	48	136	6	156	102	21	40	101	78	550,0	- 22,8
Pesqueros	20	26	22	27	31	31	84	163	91	80	82	11	141	605,0	1 181,8
<b>II. NO TRADICIONALES</b>	<b>2 133</b>	<b>2 388</b>	<b>2 412</b>	<b>2 734</b>	<b>1 775</b>	<b>2 278</b>	<b>1 437</b>	<b>6 717</b>	<b>2 116</b>	<b>3 847</b>	<b>4 604</b>	<b>4 389</b>	<b>5 842</b>	<b>173,9</b>	<b>33,1</b>
Agropecuarios	565	751	594	860	884	701	445	1 461	685	1 170	1 165	1 134	1 389	145,8	22,5
Textiles	75	252	382	557	294	47	48	680	311	1 907	1 764	1 181	1 782	2 276,0	50,9
Pesqueros	58	33	90	0	132	395	192	667	27	32	3	214	199	243,1	- 7,0
Metalmecánicos	288	615	102	298	170	146	50	240	157	91	202	173	265	- 8,0	53,2
Químicos	167	101	78	43	75	75	100	217	193	258	283	264	334	100,0	26,5
Sidermetalúrgicos	192	107	564	436	175	454	271	853	234	44	319	90	267	39,1	196,7
Minerales no Metálicos	42	13	56	13	45	8	26	91	16	34	65	61	32	- 23,8	- 47,5
Resto	746	516	546	527	0	452	305	2 509	493	606	803	1 272	1 574	111,0	23,7
<b>TOTAL</b>	<b>2 187</b>	<b>2 495</b>	<b>2 553</b>	<b>2 805</b>	<b>2 065</b>	<b>2 446</b>	<b>1 529</b>	<b>7 037</b>	<b>2 310</b>	<b>3 948</b>	<b>4 726</b>	<b>4 503</b>	<b>6 168</b>	<b>182,0</b>	<b>37,0</b>

FUENTE: ADUANAS DE TUMBES

ELABORACIÓN: SECCIÓN ESTUDIOS ECONÓMICOS BCR - SUCURSAL PIURA

**TUMBES: DEPÓSITOS Y OBLIGACIONES**

(Miles de Nuevos Soles)

SISTEMA FINANCIERO	2003					2004								VAR%	
	AGO	SET	OCT	NOV	DIC	ENE	FEB	MAR	ABR	MAY	JUN	JUL	AGO	AGO04/ AGO03	AGO04/ JUL04
<b>I. SISTEMA BANCARIO</b>	<b>52 191</b>	<b>51 220</b>	<b>50 261</b>	<b>48 484</b>	<b>52 843</b>	<b>59 673</b>	<b>55 741</b>	<b>53 439</b>	<b>50 729</b>	<b>50 295</b>	<b>55 253</b>	<b>55 292</b>	<b>54 992</b>	<b>5,4</b>	<b>- 0,5</b>
<b>BANCO DE LA NACIÓN</b>	<b>0</b>	<b>0</b>	<b>0</b>	<b>0</b>	<b>0</b>	<b>0</b>	<b>0</b>	<b>0</b>	<b>0</b>	<b>0</b>	<b>0</b>	<b>0</b>	<b>0</b>	<b>n.d.</b>	<b>n.d.</b>
<b>BANCA CORPORATIVA</b>	<b>50 542</b>	<b>49 501</b>	<b>48 546</b>	<b>46 642</b>	<b>50 995</b>	<b>57 797</b>	<b>53 978</b>	<b>51 747</b>	<b>49 084</b>	<b>48 585</b>	<b>52 839</b>	<b>53 544</b>	<b>53 798</b>	<b>6,4</b>	<b>0,5</b>
CRÉDITO	18 582	18 209	18 180	17 582	19 491	23 653	21 340	18 678	17 959	17 346	20 202	20 978	20 096	8,2	- 4,2
CONTINENTAL	19 107	18 305	17 437	16 946	18 597	21 552	21 083	21 022	19 384	20 232	19 864	20 196	20 489	7,2	1,4
FINANCIERO	12 853	12 987	12 929	12 114	12 907	12 592	11 555	12 047	11 741	11 006	12 772	12 370	13 213	2,8	6,8
<b>BANCA CRED.CONSUMO</b>	<b>1 650</b>	<b>1 719</b>	<b>1 714</b>	<b>1 842</b>	<b>1 848</b>	<b>1 876</b>	<b>1 763</b>	<b>1 692</b>	<b>1 645</b>	<b>1 710</b>	<b>2 415</b>	<b>1 748</b>	<b>1 194</b>	<b>- 27,6</b>	<b>- 31,7</b>
DEL TRABAJO	1 650	1 719	1 714	1 842	1 848	1 876	1 763	1 692	1 645	1 710	2 415	1 748	1 194	- 27,6	- 31,7
<b>II. SISTEMA NO BANCARIO</b>	<b>7 657</b>	<b>7 826</b>	<b>8 010</b>	<b>8 173</b>	<b>9 304</b>	<b>9 844</b>	<b>9 779</b>	<b>9 527</b>	<b>9 797</b>	<b>10 291</b>	<b>11 988</b>	<b>12 212</b>	<b>13 135</b>	<b>71,5</b>	<b>7,6</b>
CMAC SULLANA	6 127	6 264	6 683	6 784	7 251	7 608	7 419	6 993	7 185	7 827	8 897	8 704	9 662	57,7	11,0
CMAC PIURA	1 530	1 563	1 327	1 389	2 053	2 236	2 360	2 534	2 611	2 464	3 091	3 508	3 473	127,0	- 1,0
<b>SISTEMA FINANCIERO</b>	<b>59 849</b>	<b>59 047</b>	<b>58 271</b>	<b>56 657</b>	<b>62 147</b>	<b>69 517</b>	<b>65 520</b>	<b>62 966</b>	<b>60 526</b>	<b>60 632</b>	<b>67 241</b>	<b>67 504</b>	<b>68 127</b>	<b>13,8</b>	<b>0,9</b>
M/N	27 704	27 611	28 746	25 215	30 504	33 728	32 231	31 574	29 918	30 241	35 292	34 776	35 170	26,9	1,1
M/E	32 144	31 435	29 524	31 442	31 643	35 789	33 289	31 392	30 608	30 391	31 950	32 728	32 957	2,5	0,7

FUENTE: Entidades Financieras de la Región

ELABORACIÓN: Sección Estudios Económicos BCR - Sucursal Piura

**TUMBES: SALDO DE COLOCACIONES**  
(Miles S/.)

SISTEMA FINANCIERO	2003					2004								VAR %	
	AGO	SET	OCT	NOV	DIC	ENE	FEB	MAR	ABR	MAY	JUN	JUL	AGO	AGO04/ AGO03	AGO04/ JUL04
<b>I. SISTEMA BANCARIO</b>	<b>38 987</b>	<b>40 671</b>	<b>43 519</b>	<b>45 357</b>	<b>45 429</b>	<b>45 691</b>	<b>46 610</b>	<b>46 875</b>	<b>46 834</b>	<b>46 697</b>	<b>46 330</b>	<b>46 000</b>	<b>46 939</b>	<b>20,4</b>	<b>2,0</b>
BANCO DE LA NACIÓN	0	0	0	0	0	0	0	0	0	0	0	0	0	n.d.	n.d.
<b>BANCA CORPORATIVA</b>	<b>31 109</b>	<b>32 753</b>	<b>35 324</b>	<b>36 862</b>	<b>36 911</b>	<b>37 126</b>	<b>38 091</b>	<b>38 378</b>	<b>38 345</b>	<b>38 222</b>	<b>37 844</b>	<b>37 572</b>	<b>38 799</b>	<b>24,7</b>	<b>3,3</b>
CREDITO	3 162	3 034	2 917	3 137	3 010	2 797	2 682	2 671	2 668	2 740	2 712	2 679	2 501	- 20,9	- 6,6
CONTINENTAL FINANCIERO	9 245 18 703	9 480 20 239	9 864 22 543	10 209 23 515	10 105 23 795	10 067 24 263	9 928 25 481	10 079 25 628	10 314 25 362	10 620 24 863	10 640 24 492	10 688 24 205	11 015 25 282	19,2 35,2	3,1 4,4
<b>BANCA CRED.CONSUMO</b>	<b>7 877</b>	<b>7 918</b>	<b>8 196</b>	<b>8 495</b>	<b>8 519</b>	<b>8 565</b>	<b>8 519</b>	<b>8 497</b>	<b>8 489</b>	<b>8 475</b>	<b>8 486</b>	<b>8 428</b>	<b>8 140</b>	<b>3,3</b>	<b>- 3,4</b>
DEL TRABAJO	7 877	7 918	8 196	8 495	8 519	8 565	8 519	8 497	8 489	8 475	8 486	8 428	8 140	3,3	- 3,4
<b>II. SISTEMA NO BANCARIO</b>	<b>44 437</b>	<b>45 915</b>	<b>47 321</b>	<b>48 759</b>	<b>49 111</b>	<b>49 385</b>	<b>51 837</b>	<b>53 653</b>	<b>55 119</b>	<b>55 801</b>	<b>43 275</b>	<b>43 989</b>	<b>45 474</b>	<b>2,3</b>	<b>3,4</b>
CMAC SULLANA	37 725	38 972	39 986	41 034	41 500	41 911	44 188	45 709	46 997	47 408	34 686	34 914	36 338	- 3,7	4,1
CAMC PIURA	6 712	6 943	7 336	7 726	7 611	7 474	7 649	7 944	8 122	8 393	8 589	9 075	9 137	36,1	0,7
<b>SISTEMA FINANCIERO</b>	<b>83 424</b>	<b>86 586</b>	<b>90 841</b>	<b>94 116</b>	<b>94 540</b>	<b>95 077</b>	<b>98 447</b>	<b>100 527</b>	<b>101 953</b>	<b>102 498</b>	<b>89 605</b>	<b>89 989</b>	<b>92 413</b>	<b>10,8</b>	<b>2,7</b>
M/N	69 521	72 258	76 000	78 123	78 447	79 159	82 025	83 597	84 862	84 607	71 879	72 519	74 058	6,5	2,1
M/E	13 902	14 328	14 841	15 993	16 094	15 918	16 422	16 931	17 091	17 892	17 726	17 470	18 355	32,0	5,1

FUENTE: Entidades Financieras de la Región

ELABORACIÓN: Sección Estudios Económicos BCR - Sucursal Piura

**TUMBES: CARTERA MOROSA**  
(Variación Porcentual)

ENTIDADES	2003					2004								VAR %	
	AGO	SET	OCT	NOV	DIC	ENE	FEB	MAR	ABR	MAY	JUN	JUL	AGO	AGO04/ AGO03	AGO04/ JUL04
<b>I. SISTEMA BANCARIO</b>	<b>1,88</b>	<b>1,62</b>	<b>2,02</b>	<b>2,07</b>	<b>2,21</b>	<b>2,37</b>	<b>2,17</b>	<b>2,15</b>	<b>2,55</b>	<b>2,57</b>	<b>2,37</b>	<b>2,75</b>	<b>2,30</b>	<b>22,2</b>	<b>- 16,4</b>
<b>BANCO DE LA NACIÓN</b>	<b>0,00</b>	<b>0,00</b>	<b>0,00</b>	<b>0,00</b>	<b>0,00</b>	<b>0,00</b>	<b>0,00</b>	<b>0,00</b>	<b>0,00</b>	<b>0,00</b>	<b>0,00</b>	<b>0,00</b>	<b>0,00</b>	n.d.	n.d.
<b>BANCA CORPORATIVA</b>	<b>2,36</b>	<b>2,01</b>	<b>2,39</b>	<b>2,54</b>	<b>2,71</b>	<b>2,91</b>	<b>2,65</b>	<b>2,62</b>	<b>3,11</b>	<b>3,13</b>	<b>2,90</b>	<b>3,36</b>	<b>2,78</b>	<b>17,9</b>	<b>- 17,4</b>
<b>CRÉDITO</b>	19,36	17,71	17,69	0,18	18,32	22,26	20,70	20,70	27,79	27,11	26,07	26,96	27,98	44,5	3,8
<b>CONTINENTAL</b>	1,31	1,28	3,33	0,04	4,45	4,54	4,56	4,48	4,36	4,27	3,66	5,06	3,43	162,8	- 32,2
<b>FINANCIERO</b>	0,00	0,00	0,00	0,00	0,00	0,00	0,00	0,00	0,00	0,00	0,00	0,00	0,00	n.d	n.d
<b>BCA.CRED.CONSUMO</b>	<b>0,01</b>	<b>0,01</b>	<b>0,43</b>	<b>0,00</b>	<b>0,02</b>	<b>0,02</b>	<b>0,02</b>	<b>0,02</b>	<b>0,02</b>	<b>0,02</b>	<b>0,02</b>	<b>0,02</b>	<b>0,02</b>	<b>93,5</b>	<b>3,5</b>
<b>DEL TRABAJO</b>	0,01	0,01	0,43	0,00	0,02	0,02	0,02	0,02	0,02	0,02	0,02	0,02	0,02	93,5	3,5
<b>II. SISTEMA NO BANCARIO</b>	<b>4,17</b>	<b>4,79</b>	<b>4,53</b>	<b>0,15</b>	<b>4,70</b>	<b>4,93</b>	<b>4,43</b>	<b>4,59</b>	<b>4,52</b>	<b>5,03</b>	<b>6,55</b>	<b>6,72</b>	<b>7,35</b>	<b>76,1</b>	<b>9,3</b>
<b>CMAC SULLANA</b>	3,59	3,73	3,80	0,07	3,66	3,84	3,53	3,68	3,61	4,18	5,70	5,88	6,67	86,0	13,4
<b>CMAC PIURA</b>	7,45	10,77	8,48	0,08	10,35	11,04	9,61	9,85	9,78	9,79	9,97	9,96	10,03	34,7	0,7
<b>SISTEMA FINANCIERO</b>	<b>3,10</b>	<b>3,30</b>	<b>3,33</b>	<b>3,38</b>	<b>3,50</b>	<b>3,70</b>	<b>3,36</b>	<b>3,45</b>	<b>3,62</b>	<b>3,91</b>	<b>4,39</b>	<b>4,69</b>	<b>4,78</b>	<b>54,2</b>	<b>1,9</b>

FUENTE: Entidades Financieras de la Región

ELABORACIÓN: Sección Estudios Económicos BCR - Sucursal Piura