

BANCO CENTRAL DE RESERVA DEL PERÚ
SUCURSAL PIURA



SÍNTESIS TUMBES

JULIO 2004



SECCIÓN ESTUDIOS ECONÓMICOS

ÍNDICE

| | Pág. |
|-------------------------------------|-----------|
| INTRODUCCIÓN..... | 3 |
| I. INFLACIÓN..... | 4 |
| II. PRODUCCIÓN..... | 5 |
| 2.1. AGROPECUARIO | 5 |
| 2.2. PESQUERÍA | 8 |
| III. SECTOR EXTERNO | 10 |
| 3.1. EXPORTACIONES..... | 10 |
| 3.2. IMPORTACIONES | 12 |
| IV. MONEDA Y CRÉDITO..... | 14 |
| 4.1. DEPÓSITOS Y OBLIGACIONES | 14 |
| 4.2. COLOCACIONES..... | 16 |
| V. SECTOR FISCAL..... | 18 |
| 5.1. INGRESOS FISCALES | 18 |

INTRODUCCIÓN

En **julio**, la producción primaria en la región Tumbes creció 57,3 por ciento respecto a similar mes del 2003. En este comportamiento influyó el desenvolvimiento positivo del sector pesca. Con ello, la producción primaria acumulada creció 4,4 por ciento.

La **actividad agropecuaria** disminuyó 11,1 por ciento comparada con julio del 2003, debido a la contracción registrada por la actividad agrícola. En el período enero-julio, la producción del sector fue inferior en 2,5 por ciento a la de igual lapso del año pasado.

La **producción pesquera** se expandió 74,3 por ciento, sustentando en la mayor extracción de recursos destinados al consumo para fresco y congelado. En el período enero-julio, la producción del sector aumentó 6,1 por ciento.

Las exportaciones por la aduana de Tumbes fueron de US\$ 4,5 millones, lo que significó un aumento (153 por ciento) respecto a julio del 2003, desenvolvimiento que se sustentó en las mayores ventas de productos no tradicionales, particularmente agropecuarios y textiles. En el lapso enero-julio, las exportaciones totalizaron US\$ 22,7 millones, superando en 67 por ciento a las registradas en igual periodo del año pasado. **Las importaciones** totalizaron US\$ 1,6 millones, aumentando 13,6 por ciento respecto de julio del año pasado; en el período enero-julio totalizaron US\$ 9,9 millones, cayendo 24,5 por ciento con relación a similar período del año anterior.

En **moneda y banca**, el saldo de los depósitos fue de S/. 67,5 millones, aumentando 13,8 por ciento, sustentado en la mayor captación de la banca múltiple, banca de consumo y del sistema no bancario. Las **colocaciones**, totalizaron S/. 90 millones, incrementándose 10,1 por ciento, evolución que se asoció igualmente al crecimiento de la banca múltiple, banca de consumo y del sistema no bancario.

En el **sector fiscal**, la recaudación tributaria ascendió a S/. 568 mil, cifra superior en 13,6 por ciento respecto a igual mes del año pasado, explicado por las menores captaciones del Impuesto a la Renta y de Otros impuestos. En el período enero-julio, la recaudación cayó 4,7 por ciento.

El **Índice de Precios al Consumidor** de la ciudad de Tumbes aumentó 0,29 por ciento, influenciado por el incremento en los precios promedio de los rubros Alimentos y bebidas, Transportes y comunicaciones, Vestido y calzado y Otros bienes y servicios. La variación anualizada fue de 6,17 por ciento y la acumulada 5,39 por ciento.

I. INFLACIÓN

En julio, el Índice de Precios al Consumidor de la ciudad de Tumbes aumentó 0,29 por ciento, por el incremento de los precios promedio de los grupos Alimentos y bebidas (0,17 por ciento), Transportes y comunicaciones (0,56 por ciento), Vestido y calzado (0,35 por ciento) y Otros bienes y servicios (6,40 por ciento). La variación anualizada fue 6,17 por ciento y la acumulada a julio 5,39 por ciento.

VARIACIÓN POR GRUPOS DE CONSUMO

| GRUPOS DE CONSUMO | PONDERACIÓN | VARIACIÓN % | | |
|--------------------------------------|---------------|-----------------|-----------------|-----------------|
| | | JUL04/ JUN04 | DIC03/ JUL04 | JUL04/ JUL03 |
| ÍNDICE GENERAL | 100.00 | 0.29 | 5.39 | 6.17 |
| 1. Alimentos y Bebidas | 59.1 | 0.17 | 6.96 | 6.79 |
| 2. Vestido y Calzado | 5.92 | 0.35 | 4.07 | 6.17 |
| 3. Alquiler de la Viv. Comb. y Elec. | 13.23 | 0.00 | 5.68 | 7.39 |
| 4. Muebles y Enseres | 3.95 | 0.03 | -0.43 | 0.37 |
| 5. Cuid. Y Conserv. de Salud | 1.22 | -0.60 | 7.20 | 4.84 |
| 6. Transportes y Comunicac. | 7.27 | 0.56 | -2.11 | 2.95 |
| 7. Enseñanza y Cultura | 2.92 | -0.04 | 2.02 | 1.64 |
| 8. Otros Bienes y Servicios | 6.40 | 1.72 | 6.19 | 7.82 |

FUENTE : INEI

ELABORACIÓN: Sección Estudios Económicos BCRP-Sucursal Piura

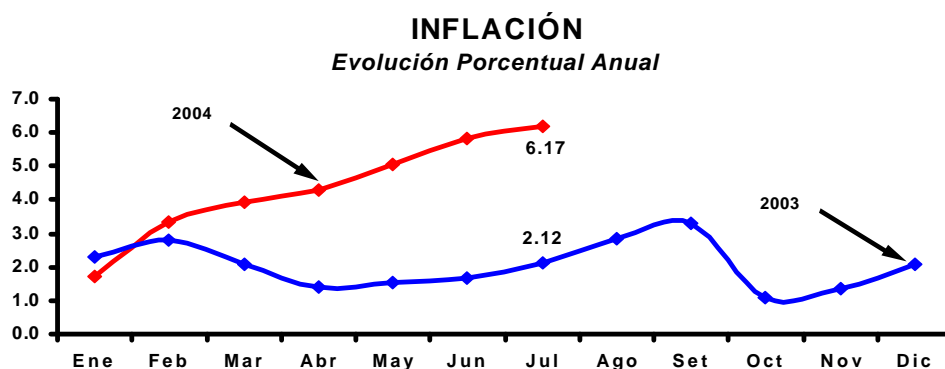

II. PRODUCCIÓN

La producción primaria en la Tumbes creció 57,3 por ciento, en comparación con julio del 2003. Ello se explicó por el dinamismo de la pesca (60 por ciento) frente a la caída de la actividad agrícola. En el lapso enero-julio, la producción aumentó 4,4 por ciento en comparación a similar periodo del año pasado.

INDICADOR DE PRODUCCIÓN

(Variación porcentual)*

| Sectores | Junio | Enero - Junio |
|--------------|-------------|---------------|
| Agropecuario | -11,1 | -2,5 |
| Pesca | 74,3 | 6,1 |
| TOTAL | 57,3 | 4,4 |

(*) Del Valor Bruto de la Producción

2.1. Agropecuario

En un contexto climático de comportamiento variado, con días nublados y soleados, la **producción agropecuaria** disminuyó 11,1 por ciento respecto a julio 2003, lo cual se asoció a la contracción de la actividad agrícola (-17,2 por ciento), dado que la pecuaria creció (27,8 por ciento). En el período enero-julio, el sector cayó 2,5 por ciento por la evolución negativa de ambos subsectores.

PRODUCCION AGROPECUARIA

(Variación porcentual) *

| SECTOR | Julio | Enero-Julio |
|---------------------|--------------|-------------|
| AGROPECUARIO | -11.1 | -2.5 |
| Agrícola | -17.2 | -2.5 |
| Pecuaria | 27.8 | -2.8 |

(*) Del Valor Bruto de la Producción

FUENTE : Ministerio de Agricultura - Región Tumbes

En el mes, el comportamiento agrícola se explicó principalmente por la menor producción de **arroz**, cuya superficie cosechada cayó (-27,7 por ciento), siendo el rendimiento promedio de 7 787 Kg/Ha.

En el caso del **limón**, la producción también disminuyó, debido a los menores rendimientos por hectárea de las plantaciones, las mismas que fueron afectadas por la sequía.

PRODUCCIÓN AGRÍCOLA (TM)

| CULTIVOS | 2003 | 2004 | | VAR % | | ENERO - JULIO | | |
|-------------------------|-------|--------|-------|-----------------|-----------------|---------------|--------|---------|
| | JULIO | JUNIO | JULIO | JUL04/ JUN04 | JUL04/ JUL03 | 2003 | 2004 | VAR % |
| PERMANENTES | | | | | | | | |
| Limón | 188 | 108 | 74 | -31.5 | -60.6 | 1 862 | 1 489 | -20.0 |
| Mango | 0 | 0 | 0 | n.d. | n.d. | 136 | 252 | 85.3 |
| SEMI-PERMANENTES | | | | | | | | |
| Plátano | 4 135 | 4 776 | 4 439 | -7.1 | 7.4 | 33 215 | 35 265 | 6.2 |
| TRANSITORIOS | | | | | | | | |
| Arroz | 6 614 | 17 714 | 4 618 | -73.9 | -30.2 | 65 473 | 61 475 | -6.1 |
| Frijol Caupi | 2 | 28 | 15 | -46.4 | 650.0 | 18 | 86 | 377.8 |
| Maíz Amarillo Duro | 127 | 412 | 186 | -54.9 | 46.5 | 891 | 905 | 1.6 |
| Maíz Choclo | 29 | 20 | 17 | -15.0 | -41.4 | 147 | 109 | -25.9 |
| Melón | 0 | 0 | 0 | n.d. | n.d. | 10 | 0 | -100.0 |
| Tabaco | 0 | 0 | 0 | n.d. | n.d. | 13 | 0 | -100.0 |
| Soya | 0 | 19 | 11 | -42.1 | n.d. | 10 | 194 | 1,840.0 |
| Yuca | 28 | 11 | 43 | 290.9 | 53.6 | 144 | 109 | -24.3 |

FUENTE : Ministerio de Agricultura - Región Tumbes
ELABORACIÓN : Sección Estudios Económicos BCR - Sucursal Piura.

En la contraparte, aumentó la producción de **maíz amarillo duro y plátano**, sustentado en una mayor área cosechada, dado que los rendimientos resultaron inferiores, por la escasez de recurso hídrico.

PRODUCCIÓN AGRÍCOLA DE PRINCIPALES CULTIVOS, 2004

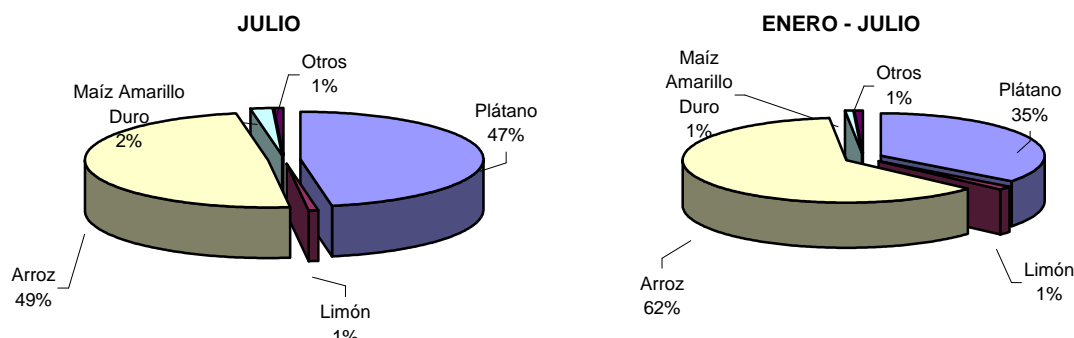

COSECHAS DE CULTIVOS TRANSITORIOS (Has)

| CULTIVOS | 2003 | 2004 | | VAR % | | ENERO - JULIO | | |
|--------------------|------------|--------------|------------|-----------------|-----------------|---------------|--------------|-------------|
| | JULIO | JUNIO | JULIO | JUL04/ JUN04 | JUL04/ JUL03 | 2003 | 2004 | VAR % |
| Arroz | 820 | 2 245 | 593 | -73,6 | -27,7 | 8 564 | 7 712 | -9,9 |
| Frijol caupi | 3 | 17 | 12 | -29,4 | 300,0 | 17 | 57 | 235,3 |
| Maíz Amarillo Duro | 43 | 267 | 107 | -59,9 | 148,8 | 395 | 503 | 27,3 |
| Soya | 0 | 9 | 6 | -33,3 | n.d. | 6 | 103 | 1.616,7 |
| Yuca | 4 | 1 | 6 | 500,0 | 50,0 | 17 | 16 | -5,9 |
| TOTAL | 870 | 2 539 | 724 | -71,5 | -16,8 | 8 999 | 8 391 | -6,8 |

FUENTE : Ministerio de Agricultura - Región Tumbes
ELABORACIÓN : Sección Estudios Económicos BCR - Sucursal Piura.

Por el menor abastecimiento a los mercados, por caída en la producción, el **precio en chacra** del arroz creció tanto respecto del mes anterior, cuanto a similar mes del 2003.

PRECIO EN CHACRA DE PRINCIPALES CULTIVOS (Nuevos Soles x Kg.)

| CULTIVOS | 2003 | 2004 | | VAR % | |
|--------------------|-------|-------|-------|-----------------|-----------------|
| | JULIO | JUNIO | JULIO | JUL04/ JUN04 | JUL04/ JUL03 |
| Arroz | 0,48 | 1,02 | 1,07 | 4,9 | 122,9 |
| Frijol Caupi | 0,80 | 0,83 | 1,30 | 56,6 | 62,5 |
| Limón | 0,59 | 0,49 | 0,51 | 4,1 | -13,6 |
| Maíz Amarillo Duro | 0,60 | 0,65 | 0,60 | -7,7 | ,0 |
| Mango | 0,00 | 0,00 | 0,00 | n.d. | n.d. |
| Plátano | 0,28 | 0,45 | 0,43 | -4,4 | 53,6 |
| Soya | 0,00 | 1,50 | 1,23 | -18,0 | n.d. |
| Yuca | 0,35 | 0,60 | 0,57 | -5,00 | 62,9 |

FUENTE : Ministerio de Agricultura - Región Tumbes.

ELABORACIÓN : Sección Estudios Económicos BCR - Sucursal Piura.

Las **siembras** con mayor dinamismo en el valle de Tumbes fueron las de arroz (1 097 Has). En el valle de Zarumilla aún continuaron las labores culturales, con la preparación del campo para posteriores siembras.

Al término de la presente campaña, la superficie sembrada de arroz fue de 12 370 Has frente a 12 401 Has de la campaña pasada; sin embargo, este cereal continuó siendo el cultivo de mayor importancia regional. Se registraron instalaciones en plátano y limón, sobre todo porque este último contó con demanda en el Ecuador, en cuyo país se vende a buen precio.

SIEMBRAS DE PRINCIPALES CULTIVOS (HAS)

| CULTIVOS | 2003 | 2004 | | VAR % | | CAMPANA : AGOSTO - JULIO | | |
|-------------------------|--------------|-----------|--------------|-----------------|-----------------|--------------------------|---------------|-------------|
| | JULIO | JUNIO | JULIO | JUL04/ JUN04 | JUL04/ JUL03 | 2002-2003 | 2003-2004 | VAR % |
| PERMANENTES | 7 | 13 | 2 | -84,6 | -71,4 | 56 | 87 | 54,1 |
| Limón | 6 | 13 | 2 | -84,6 | -66,7 | 54 | 87 | 59,8 |
| Mango | 1 | 0 | 0 | n.d. | -100,0 | 2 | 0 | -100,0 |
| SEMI-PERMANENTES | 5 | 8 | 10 | 25,0 | 100,0 | 161 | 205 | 27,7 |
| Plátano | 5 | 8 | 10 | 25,0 | 100,0 | 161 | 205 | 27,7 |
| TRANSITORIOS | 1 204 | 35 | 1 125 | 3 114 | -6,6 | 13 659 | 13 379 | -2,0 |
| Arroz | 1105 | 0 | 1 097 | n.d. | -0,7 | 12 401 | 12 370 | -0,2 |
| Frijol Castilla | 4 | 0 | 0 | n.d. | -100,0 | 115 | 95 | -17,4 |
| Maíz Amarillo | 66 | 29 | 21 | -27,6 | -68,2 | 951 | 681 | -28,4 |
| Maíz Choclo | 4 | 2 | 4 | 100,0 | 0,0 | 32 | 28 | -12,5 |
| Melón | 0 | 0 | 0 | n.d. | n.d. | 8 | 1 | -87,5 |
| Tabaco | 0 | 0 | 0 | n.d. | n.d. | 10 | 0 | -100,0 |
| Soya | 23 | 0 | 0 | n.d. | -100,0 | 113 | 156 | 38,1 |
| Yuca | 2 | 4 | 3 | -25,0 | 50,0 | 29 | 48 | 65,5 |
| TOTAL | 1 216 | 56 | 1137 | 1930,4 | -6,5 | 13 876 | 13 671 | -1,5 |

FUENTE : Ministerio de Agricultura - Región Tumbes.

ELABORACIÓN : Sección Estudios Económicos BCR - Sucursal Piura.

La actividad pecuaria creció 27,8 por ciento respecto a julio del 2003, por la mayor producción de carnes tanto de aves, vacunos, ovinos y caprinos. En el período enero-julio, el sector cayó 2,8 por ciento asociado a la menor producción de huevos, leche y carnes de vacuno, porcino y ovino.

PRODUCCIÓN PECUARIA (TM)

| ESPECIES | 2003 | 2004 | | VAR % | | ENERO - JULIO | | |
|----------------|-------|-------|-------|-----------------|-----------------|---------------|------|-------|
| | JULIO | JUNIO | JULIO | JUL04/ JUN04 | JUL04/ JUL03 | 2003 | 2004 | VAR % |
| AVES | | | | | | | | |
| Carne | 8 | 7 | 10 | 42.9 | 25.0 | 49 | 49 | 0.0 |
| Huevos | 3 | 3 | 3 | 0.0 | 0.0 | 19 | 18 | -5.3 |
| VACUNO | | | | | | | | |
| Carne | 58 | 60 | 83 | 38.3 | 43.1 | 425 | 431 | 1.4 |
| Leche | 42 | 31 | 35 | 12.9 | -16.7 | 338 | 256 | -24.3 |
| OVINO | | | | | | | | |
| Carne | 7 | 7 | 8 | 14.3 | 14.3 | 51 | 47 | -7.8 |
| PORCINO | | | | | | | | |
| Carne | 18 | 14 | 18 | 28.6 | 0.0 | 126 | 102 | -19.0 |
| CAPRINO | | | | | | | | |
| Carne | 50 | 52 | 63 | 21.2 | 26.0 | 371 | 373 | 0.5 |

FUENTE : Ministerio de Agricultura - Región Tumbes

ELABORACIÓN : Sección Estudios Económicos BCR - Sucursal Piura.

2.2. Pesquería

La producción pesquera aumentó 74,3 por ciento con relación a julio del 2003, principalmente por la mayor extracción de recursos destinados al consumo para fresco y congelado.

PRODUCCION PESQUERA (TM)

| DESTINO | 2003 | 2004 | | VAR % | | ENERO - JULIO | | |
|---|--------------|--------------|--------------|-----------------|-----------------|---------------|---------------|------------|
| | JULIO | JUNIO | JULIO | JUL04/ JUN04 | JUL04/ JUL03 | 2003 | 2004 | VAR % |
| Consumo Humano Directo | 1 952 | 2 475 | 4 077 | 64,7 | 108,9 | 14 219 | 15 126 | 6,4 |
| Congelado | 535 | 959 | 2 665 | 177,9 | 398,1 | 6 731 | 7 233 | 7,5 |
| Curado | 6 | 7 | 7 | 0,0 | 16,7 | 42 | 48 | 14,3 |
| Fresco | 1 411 | 1 509 | 1 405 | -6,9 | -0,4 | 7 446 | 7 845 | 5,4 |
| Variación % del Valor Bruto de la Producción | | | | 44,6 | 74,3 | | | 6,1 |

FUENTE : Ministerio de Pesquería - Región Tumbes.

ELABORACIÓN: Sección Estudios Económicos BCR - Sucursal Piura.

**PESCA PARA CONSUMO HUMANO DIRECTO
(Toneladas Metricas)**

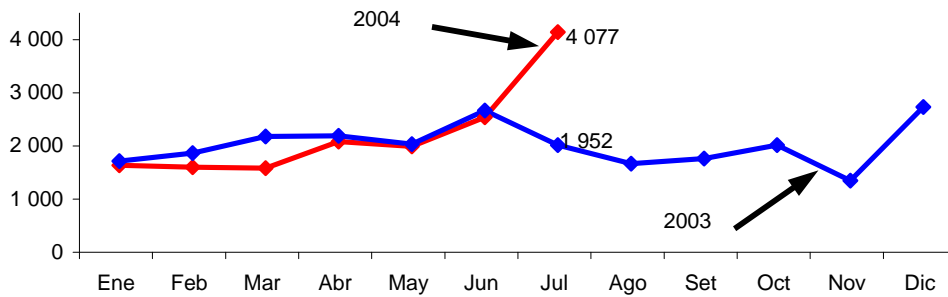

El desembarque para fresco fue el de mayor peso relativo, con más del 60 por ciento del total, siendo las caletas de Cancas, la Cruz y Puerto Pizarro las que registraron los mayores volúmenes. En lo referido a congelado, más del 50 por ciento correspondió a langostino en cautiverio.

EXTRACCIÓN DE RECURSOS HIDROBIOLÓGICOS, 2004

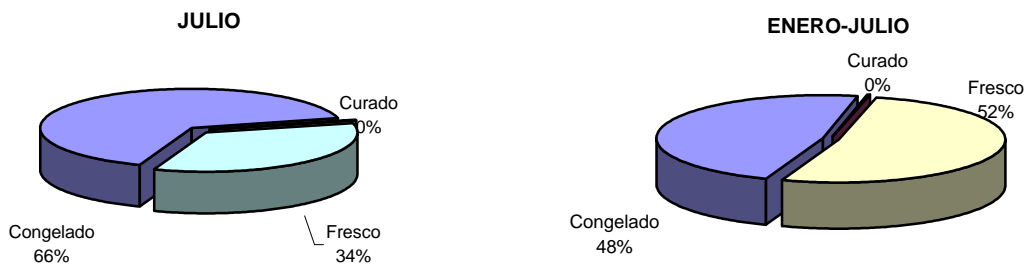

En los primeros 7 meses, la producción pesquera creció 6,1 por ciento, por la mayor extracción de especies para fresco y congelado, principalmente el primero (52 por ciento).

En el mes, el congelado representó el 65 por ciento del total, principalmente pota.

II. SECTOR EXTERNO

3.1. Exportaciones

Las exportaciones por la aduana de Tumbes fueron de US\$ 4,5 millones, superando en 153 por ciento a las ejecutadas en julio del 2003, explicado por el dinamismo de las ventas de productos no tradicionales, particularmente agropecuarios y textiles.

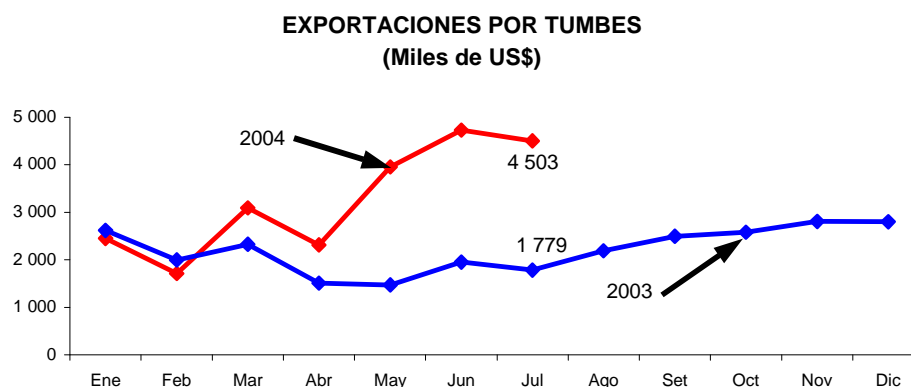

En el período enero-julio, las exportaciones totalizaron US\$ 22,7 millones, nivel superior en 66,6 por ciento al de igual lapso del año pasado.

EXPORTACIONES POR TUMBES
(Miles de US \$)

| PRODUCTOS | 2003 | 2004 | | VAR % | | ENERO - JULIO | | |
|-----------------------------|--------------|--------------|--------------|-----------------|-----------------|---------------|---------------|--------------|
| | JULIO | JUNIO | JULIO | JUL04/ JUN04 | JUL04/ JUL03 | 2003 | 2004 | VAR % |
| I. TRADICIONALES | 134 | 122 | 114 | -6,6 | -14,9 | 966 | 859 | -11,1 |
| Petróleo | 23 | 0 | 2 | n.d. | -91,3 | 221 | 6 | -97,3 |
| Agrícolas | 91 | 40 | 101 | 152,5 | 11,0 | 567 | 426 | -24,9 |
| Pesqueros | 20 | 82 | 11 | -86,6 | -45,0 | 178 | 427 | 140,2 |
| II. NO TRADICIONALES | 1 645 | 4 604 | 4 389 | -4,7 | 166,8 | 12 679 | 21 873 | 72,5 |
| Agropecuarios | 393 | 1 165 | 1 134 | -2,7 | 188,5 | 2 700 | 6 544 | 142,4 |
| Textiles | 230 | 1 764 | 1 181 | -33,0 | 413,5 | 954 | 5 592 | 486,2 |
| Pesqueros | 0 | 3 | 214 | 7 033 | n.d. | 743 | 947 | 27,5 |
| Metal Mecánicas | 322 | 202 | 173 | -14,4 | -46,3 | 1 403 | 988 | -29,6 |
| Químicos | 103 | 283 | 264 | -6,7 | 156,3 | 865 | 1 186 | 37,1 |
| Sidermetalúrgicas | 199 | 319 | 90 | -71,8 | -54,8 | 2 349 | 1 662 | -29,2 |
| Minerales no Metálicas | 31 | 65 | 61 | -6,2 | 96,8 | 155 | 263 | 69,7 |
| Resto | 367 | 803 | 1 272 | 58,4 | 246,6 | 3 510 | 4 691 | 33,6 |
| TOTAL | 1 779 | 4 726 | 4 503 | -4,7 | 153,1 | 13 645 | 22 732 | 66,6 |

FUENTE : Aduanas - Tumbes

ELABORACIÓN : Sección Estudios Económicos BCR - Sucursal Piura.

El 97,7 por ciento de las exportaciones totales fueron a Ecuador, con los productos textiles como los de mayor demanda, además de calzado, botellas y otros envases y papel en diferentes presentaciones. Las Islas Keeling compraron frijoles, ajos y cueros por US\$ 104 mil (2,3 por ciento del total).

EXPORTACIONES POR TUMBES - JULIO 2004

| RUBRO | Miles US\$ |
|---|----------------|
| A.0.0 TRADICIONALES | 114,1 |
| A.2.0 PETROLEO Y DERIVADOS | 1,6 |
| Aceites crudos de petróleo o de mineral bituminoso | 1,6 |
| A.3.0 AGROPECUARIOS | 101,3 |
| Cueros y pieles en bruto | 101,3 |
| A.4.0 PESQUEROS | 11,3 |
| Harina de pescado y otros invertebrados acuáticos | 11,3 |
| B.0.0 NO TRADICIONALES | 4 389,3 |
| B.1.0 AGROPECUARIOS | 1 133,7 |
| Huevos de ave para incubar | 265,5 |
| Pan de especias | 213,3 |
| Carne de porcino | 141,1 |
| Preparaciones para alimentación de animales | 137,3 |
| Salvados, moyuelos y demás residuos del tratamiento y molienda de trigo | 90,1 |
| Frijoles para siembra | 79,8 |
| Almidón de maíz | 66,2 |
| Jarabe de glucosa | 45,6 |
| Bananas tipo "Cavendish Valery" frescos | 40,0 |
| Chicles y gomas de mascar recubiertos de azúcar | 23,5 |
| Ajos frescos o refrigerados | 16,9 |
| Otros (aceitunas, colorantes de palillo, melaza de caña, mucilagos de algarroba) | 14,4 |
| B.2.0 TEXTILES | 1 180,9 |
| Cables y fibras, acrílicos o modacrílicos | 545,0 |
| Tejidos de algodón, mezclilla (denim) | 252,2 |
| Prendas de vestir (camisas, blusas, T-shirts, pantalones) | 188,2 |
| Redes para pesca, de material sintético | 80,7 |
| Tejidos y telas sin tejer de fibras sintéticas | 46,0 |
| Otros | 68,9 |
| B.3.0 PESQUEROS | 213,7 |
| Preparaciones y conservas de arenques | 149,9 |
| Preparaciones y conservas de moluscos e invertebrados acuáticos | 52,5 |
| Camarones y jibias congelados | 11,3 |
| B.4.0 METALMECANICOS | 173,1 |
| Bandas, varillas, tubos, hojas y tiras de caucho | 60,4 |
| Máquinas y aparatos | 85,8 |
| Otros (Acumuladores eléctricos de plomo, motocicleta y velocipedos) | 26,9 |
| B.5.0 QUIMICOS | 263,7 |
| Insecticidas; desinfectantes; deodorizadores; ceras; jabones y prep.tensoactivas | 52,8 |
| Sulfato de bario natural (baritina) | 41,8 |
| Derivados sulfonados, sus sales y esteres etílicos | 26,6 |
| Sulfato de cobre | 25,8 |
| Feldespatos | 21,0 |
| Sulfato de cinc | 15,2 |
| Provitaminas sin mezclar; medicamentos de uso veterinario | 23,5 |
| Otros | 57,0 |
| B.6.0 SIDERMETALURGICOS | 90,5 |
| Hojas y tiras delgadas de aluminio | 26,8 |
| Estaño en bruto, sin alear | 21,0 |
| Manufacturas de hierro o acero (tubos, alambres) | 22,2 |
| Otros (aleaciones de zinc, chapas y tiras de cobre; manufacturas de plomo) | 20,4 |
| B.7.0 MINERALES NO METALICOS | 61,4 |
| Cemento Portland | 22,8 |
| Pastas, polvos y demás preparaciones para fregar | 30,2 |
| Otros (manufacturas de amiantocemento; yeso natural) | 8,4 |
| B.8.0 RESTO | 1 272,4 |
| Bombonas, botellas, frascos y similares | 458,3 |
| Calzado | 206,8 |
| Testliner de fibras recicladas, de peso > a 150 g/m2 | 199,7 |
| Papel soporte para papeles para decorar paredes | 144,2 |
| Manufacturas de plástico (vajillas; art.de higiene o tocador; suelas y tacos; mueble) | 115,1 |
| Sacos multipliegos con ancho de base >= a 40 cm. | 82,8 |
| Otros (manufacturas de papel, artículos para oficina y escolar, etc) | 65,4 |
| TOTAL | 4 503,4 |

FUENTE : Aduanas Tumbes

ELABORACIÓN: Sección Estudios Económicos BCR - Sucursal Piura

3.2. Importaciones

Las importaciones por la aduana de Tumbes ascendieron a US\$ 1,6 millones, aumentando 13,6 por ciento respecto a julio del año pasado, en cuyo resultado influyó la adquisición de bienes de consumo y de insumos. En los 7 primeros meses del año, las importaciones fueron de US\$ 9,9 millones, con una disminución de 24,5 por ciento respecto a las de igual período del 2003.

IMPORTACIONES POR TUMBES
(Miles de US\$)

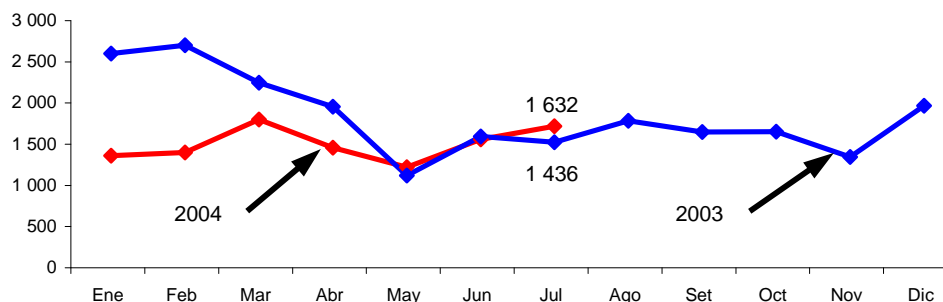

El rubro de mayor importancia fue el de **bienes de consumo** (56 por ciento del total importado), destacando las adquisiciones de tableros de madera, fibra y similares (US\$ 293 mil); calzado (US\$ 186 mil); extractos y esencias de café (US\$ 142 mil).

En el rubro de **insumos** (36 por ciento del total), la mayor demanda fue por envases utilizados en la industria, tales como latas para cerrar por soldadura, cajas de papel o cartón, etiquetas impresas de papel o cartón y tapas y demás cierres para botellas y otros envases (US\$410 mil).

IMPORTACIONES POR TUMBES
(Miles de US\$)

| PRODUCTOS | 2003 | 2004 | | VAR % | | ENERO - JULIO | | |
|-------------------|--------------|--------------|--------------|-----------------|-----------------|---------------|--------------|--------------|
| | JULIO | JUNIO | JULIO | JUL04/ JUN04 | JUL04/ JUL03 | 2003 | 2004 | VAR % |
| Bienes de Consumo | 669 | 773 | 902 | 16,7 | 34,8 | 4 819 | 4 747 | -1,5 |
| Insumos | 534 | 436 | 580 | 33,0 | 8,6 | 6 350 | 3 855 | -39,3 |
| Bienes de Capital | 215 | 258 | 127 | -50,8 | -40,9 | 1 914 | 1 037 | -45,8 |
| Diversos | 18 | 4 | 23 | 475,0 | 27,8 | 49 | 272 | 455,1 |
| TOTAL | 1 436 | 1 471 | 1 632 | 10,9 | 13,6 | 13 132 | 9 911 | -24,5 |

FUENTE : Aduanas Tumbes
ELABORACION: Estudios Económicos BCR - Sucursal Piura.

En **bienes de capital** (8 por ciento), fueron relevantes las compras de neumáticos nuevos de caucho (US\$ 105 mil). El total de las importaciones provino de Ecuador.

IMPORTACIONES POR TUMBES - JULIO 2004

| RUBROS | Miles US\$ |
|--|----------------|
| C.0.0 BIENES DE CONSUMO | 902,3 |
| C.1.0 BIENES DE CONSUMO NO DURADERO | 342,9 |
| Extractos, esencias y concentrados de café | 141,6 |
| Sésamo, arvejas, habas, pimienta, maíz reventón | 32,6 |
| Preparaciones para lavar y de limpieza, para la venta al por menor | 76,2 |
| Mantas de fibras sintéticas | 30,4 |
| Tejidos de "pelo largo" | 28,4 |
| Aceite de palma y sus fracciones, inc.refinado pero sin modificar químicamente | 17,7 |
| Preparaciones utilizadas para alimentación de animales | 16,0 |
| C.2.0 BIENES DE CONSUMO DURADERO | 559,4 |
| Tableros de madera y similares recubiertos en la superficie con papel o melamina | 224,5 |
| Tableros de madera o fibra, en bruto | 68,4 |
| Calzado | 185,7 |
| Artefactos domésticos (cocinas, refrigeradores) | 59,8 |
| Vajilla y otras manufacturas de plástico | 21,0 |
| I.0.0 INSUMO | 580,3 |
| I.2.0 MAT.PRIMA Y PROD.INTERMEDIOS PARA AGRICULTURA Y PESCA | 60,7 |
| Langostinos para cría o reproducción industrial | 29,2 |
| Herbicidas e inhibidores de germinación | 14,4 |
| Arboles, arbustos y matas de frutas, incluso injertados | 13,3 |
| Abonos | 3,9 |
| I.3.0 MAT.PRIMA Y PRODUCTOS INTERMEDIOS PARA INDUSTRIA | 519,5 |
| Latas para cerrar por soldadura, capacidad <50 lts. | 300,9 |
| Cajas de papel o cartón | 70,4 |
| Polímeros acrílicos en formas primarias | 30,2 |
| Levaduras vivas, excepto de cultivo | 28,0 |
| Alcohol etílico sin desnaturalizar, grado volumétrico >=80% vol | 18,0 |
| Cenizas y residuos que contengan cinc (excepto de siderurgia) | 12,5 |
| Preparaciones para fluídos de perforación de pozos (lodos) | 10,9 |
| Tapas, papones y demás dispositivos de cierre para botellas y otros envases | 10,2 |
| Artículos para transporte o envasado de plástico | 9,6 |
| Cajones y similares | 7,9 |
| Bolsas de polipropileno | 6,2 |
| Bolsitas y cucurucho de polímeros de etileno | 5,2 |
| Láminas, cintas y demás formas planas autoadhesivas, en rollos ancho <= 20 cm. | 3,5 |
| Manganitos, manganatos y permanganatos | 3,1 |
| Otros | 3,0 |
| K.0.0 BIENES DE CAPITAL | 126,6 |
| K.1.0 MATERIALES DE CONSTRUCCION | 0,7 |
| Clavos y otros | 0,7 |
| K.3.0 BIENES DE CAPITAL PARA LA INDUSTRIA | 3,0 |
| Maquinaria y aparatos | 3,0 |
| K.4.0 EQUIPO DE TRANSPORTE | 122,9 |
| Vehículos | 17,8 |
| Neumáticos nuevos de caucho | 105,1 |
| Z.0.0 DIVERSOS | 22,8 |
| Pinturas y barnices | 22,8 |
| TOTAL | 1 632,0 |

FUENTE : Aduanas Tumbes

ELABORACIÓN: Sección Estudios Económicos BCR - Sucursal Piura

IV. MONEDA Y CRÉDITO

4.1. Depósitos y obligaciones

El saldo de los depósitos del sistema financiero fue de S/. 67,5 millones, superando en 13,8 por ciento respecto a las de julio del 2003. Destacaron las mayores captaciones de la banca múltiple (4,7 por ciento), banca de consumo (62,6 por ciento) y del sector no bancario (71,8 por ciento).

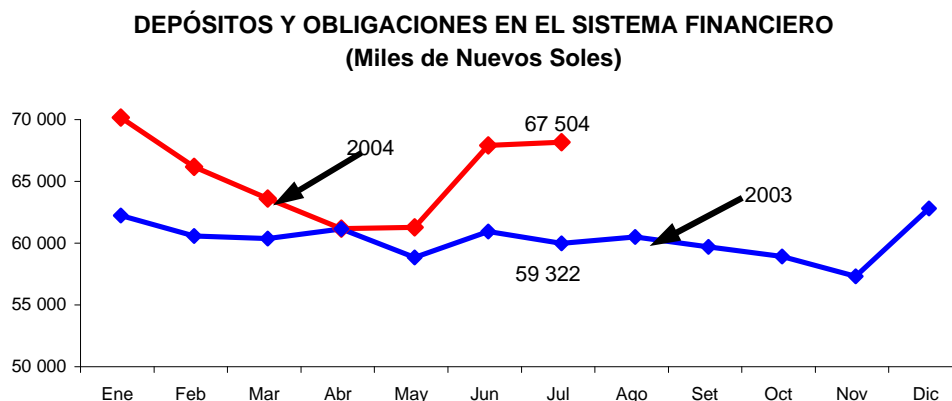

En comparación con julio del año pasado, la participación del sector no bancario creció de 12,0 a 18,1 por ciento, en tanto que la de la banca múltiple se redujo de 86,2 a 79,3 por ciento.

DEPOSITOS Y OBLIGACIONES CON EL PÚBLICO

(Miles Nuevos Soles)

| | 2003 | 2004 | | VAR.% | |
|----------------------------|---------------|---------------|---------------|-----------------|-----------------|
| | JULIO | JUNIO | JULIO | JUL04/ JUL03 | JUL04/ JUN04 |
| SISTEMA BANCARIO | 52 214 | 55 253 | 55 292 | 5,9% | 0,1% |
| BANCA MÚLTIPLE | 51 139 | 52 839 | 53 544 | 4,7% | 1,3% |
| Crédito | 19 831 | 20 202 | 20 978 | 5,8% | 3,8% |
| Continental | 18 092 | 19 864 | 20 196 | 11,6% | 1,7% |
| Financiero | 13 215 | 12 772 | 12 370 | -6,4% | -3,1% |
| BCA.CRED.CONSUMO | 1 075 | 2 415 | 1 748 | 62,6% | -27,6% |
| Del Trabajo | 1 075 | 2 415 | 1 748 | 62,6% | -27,6% |
| SISTEMA NO BANCARIO | 7 108 | 11 988 | 12 212 | 71,8% | 1,9% |
| CMAC Sullana | 5 792 | 8 897 | 8 704 | 50,3% | -2,2% |
| CMAC Piura | 1 316 | 3 091 | 3 508 | 166,7% | 13,5% |
| SISTEMA FINANCIERO | 59 322 | 67 241 | 67 504 | 13,8% | 0,4% |
| M/N | 26 089 | 35 292 | 34 776 | 33,3% | -1,5% |
| M/E | 33 233 | 31 950 | 32 728 | -1,5% | 2,4% |

FUENTE : Entidades financieras de la región

ELABORACIÓN: Sección Estudios Económicos, BCRP - Suc. Piura.

Asimismo, el componente en moneda nacional de los depósitos se incrementó de 44,0 a 51,5 por ciento, manteniéndose el proceso gradual de desdolarización.

DEPÓSITOS Y OBLIGACIONES POR TIPO DE MONEDA
(Miles de Nuevos Soles)

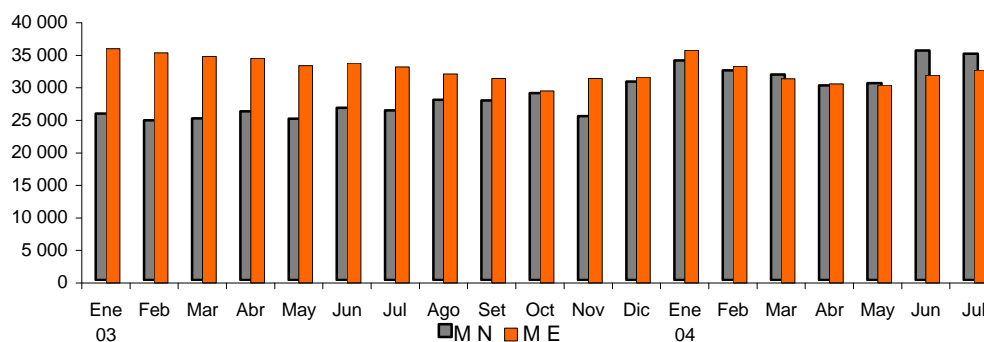

En términos anuales, las obligaciones a la vista se incrementaron 37,8 por ciento, en tanto que los ahorros se elevaron 9,5 por ciento y los depósitos a plazo 8,1 por ciento. Este último tipo de captación mantuvo el predominio en las captaciones totales, con una importancia relativa de 45,1 por ciento, seguido de los ahorros (33,6 por ciento).

EVOLUCION DE LOS DEPOSITOS
(Miles de Nuevos Soles)

| TIPO DE DEPÓSITO | 2002 | 2003 | | VAR. % | |
|-------------------------|---------------|---------------|---------------|-----------------|-----------------|
| | JULIO | JUNIO | JULIO | JUL04/ JUL03 | JUL04/ JUN04 |
| Obligaciones inmediatas | 10 424 | 15 097 | 14 369 | 37,8 | -4,8 |
| Ahorros | 20 747 | 22 242 | 22 714 | 9,5 | 2,1 |
| Depósitos a plazos | 28 151 | 29 903 | 30 421 | 8,1 | 1,7 |
| TOTAL DEPOSITOS | 59 322 | 67 241 | 67 504 | 13,8 | 0,4 |

FUENTE : Entidades financieras de la región.

ELABORACIÓN: Sección Estudios Económicos, BCRP Sucursal Piura.

En el ranking de los depósitos Banco de Crédito fue el principal, con una participación de 31,1 por ciento, seguido del Continental (29,9 por ciento). Estas 3 entidades representaron el 61 por ciento de las captaciones del sistema.

RANKING SEGÚN DEPÓSITOS

| PUESTO | ENTIDAD | SALDO (Miles S/.) | % |
|--------------|--------------|----------------------|---------------|
| 1 | Crédito | 20 978 | 31,1% |
| 2 | Continental | 20 196 | 29,9% |
| 3 | Financiero | 12 370 | 18,3% |
| 4 | CMAC Sullana | 8 704 | 12,9% |
| 5 | CMAC Piura | 3 508 | 5,2% |
| 6 | Del Trabajo | 1 748 | 2,6% |
| TOTAL | | 67 504 | 100,0% |

FUENTE : Entidades financieras de la región

ELABORACIÓN: Secc. Estud. Económ., BCRP - Suc. Piura

4.2. Colocaciones

En julio, el saldo de las colocaciones ascendió a S/. 90 millones, lo que implicó un aumento de 10,1 por ciento, comparadas con las de igual mes del 2003. Ello se asoció al incremento de los préstamos ejecutados por la banca múltiple (22,1 por ciento), en especial el Banco Financiero (31,3 por ciento), que tiende a consolidarse en la plaza con una orientación preferente hacia los créditos personales y hacia la micro y pequeña empresa.

COLOCACIONES EN EL SISTEMA FINANCIERO
(Miles de Nuevos Soles)

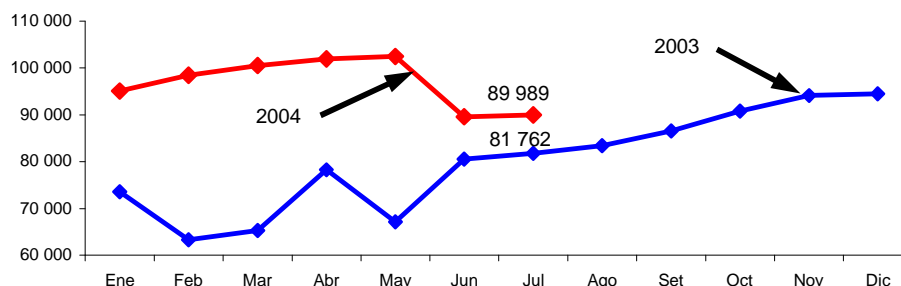

La banca de consumo también registró un dinamismo importante (8,8 por ciento), en tanto que el sector no bancario (el 48,9 por ciento del sistema) aumentó 1,7 por ciento.

COLOCACIONES
(Miles Nuevos Soles)

| | 2003 | 2004 | | VAR.% | |
|----------------------------|---------------|---------------|---------------|-----------------|-----------------|
| | JULIO | JUNIO | JULIO | JUL04/ JUL03 | JUL04/ JUN04 |
| SISTEMA BANCARIO | 38 515 | 46 330 | 46 000 | 19,4% | -0,7% |
| BANCA MÚLTIPLE | 30 770 | 37 844 | 37 572 | 22,1% | -0,7% |
| Crédito | 3 243 | 2 712 | 2 679 | -17,4% | -1,2% |
| Continental | 9 087 | 10 640 | 10 688 | 17,6% | 0,4% |
| Financiero | 18 440 | 24 492 | 24 205 | 31,3% | -1,2% |
| BCA.CRED.CONSUMO | 7 746 | 8 486 | 8 428 | 8,8% | -0,7% |
| Del Trabajo | 7 746 | 8 486 | 8 428 | 8,8% | -0,7% |
| SISTEMA NO BANCARIO | 43 247 | 43 275 | 43 989 | 1,7% | 1,7% |
| CMAC Sullana | 36 926 | 34 686 | 34 914 | -5,4% | 0,7% |
| CMAC Piura | 6 321 | 8 589 | 9 075 | 43,6% | 5,7% |
| SISTEMA FINANCIERO | 81 762 | 89 605 | 89 989 | 10,1% | 0,4% |
| M/N | 68 338 | 71 879 | 72 519 | 6,1% | 0,9% |
| M/E | 13 424 | 17 726 | 17 470 | 30,1% | -1,4% |

FUENTE : Entidades financieras de la región
ELABORACIÓN: Sección Estudios Económicos, BCRP - Suc. Piura

Por tipo de moneda, las colocaciones en moneda extranjera siguieron prevaleciendo en el sistema. Sin embargo, destacó ligeramente el sesgo hacia la moneda nacional en los 2 últimos meses.

COLOCACIONES POR TIPO DE MONEDA
(Miles de Nuevos Soles)

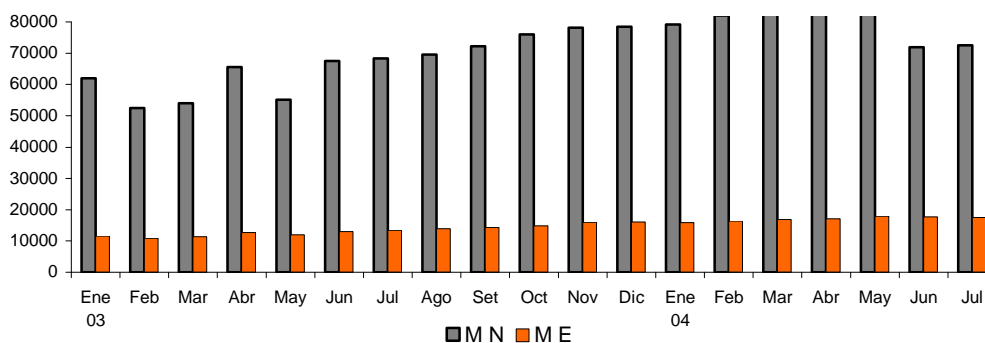

En el ranking de colocaciones, CMAC Sullana conservó su primacía, con una participación de 39 por ciento, seguida del Banco Financiero (27 por ciento). Ambas entidades dan cuenta del 66 por ciento del sistema financiero regional.

RANKING SEGÚN COLOCACIONES

| PUESTO | ENTIDAD | SALDO (Miles S/.) | % |
|--------------|--------------|----------------------|---------------|
| 1 | CMAC Sullana | 34 914 | 38,8% |
| 2 | Financiero | 24 205 | 26,9% |
| 3 | Continental | 10 688 | 11,9% |
| 4 | CMAC Piura | 9 075 | 10,1% |
| 5 | Del Trabajo | 8 428 | 9,4% |
| 6 | Crédito | 2 679 | 3,0% |
| TOTAL | | 89 989 | 100,0% |

FUENTE : Entidades financieras de la región

ELABORACIÓN: Secc. Est. Económicos, BCRP-Suc. Piura

La morosidad del sistema, aún cuando se mantuvo dentro de niveles aceptables (4,7 por ciento), se incrementó respecto del mes precedente (4,4 por ciento) y de julio del año anterior (3,1 por ciento). Con relación al mismo mes del 2003, crecieron los créditos vencidos (83 por ciento) y los créditos en cobranza judicial (42 por ciento).

ANÁLISIS DE LA CARTERA PESADA DEL SISTEMA FINANCIERO
Saldo Miles de Nuevos soles

| CONCEPTO | 2002 JULIO | 2003 | | VAR. % | |
|----------------------------|---------------|--------|--------|-----------------|-----------------|
| | | JUNIO | JULIO | JUL04/ JUL03 | JUL04/ JUN04 |
| Créditos vencidos | 1 380 | 2 236 | 2 526 | 83,1% | 13,0% |
| Créditos cobranza judicial | 1 194 | 1 695 | 1 697 | 42,1% | 0,1% |
| Colocaciones Brutas | 81 762 | 89 605 | 89 989 | 10,1% | 0,4% |
| Cartera pesada (%) * | 3,1% | 4,4% | 4,7% | 49,1% | 6,9% |

* Cartera pesada = (Créditos vencidos + Créditos Cobranza Judicial) / Colocaciones Brutas

FUENTE : Entidades financieras de la región

ELABORACIÓN: Sección Estudios Económicos - BCRP Sucursal Piura.

CARTERA PESADA

| | 2003 | 2004 | | VAR.% | |
|----------------------------|-------------|-------------|-------------|-----------------|-----------------|
| | JULIO | JUNIO | JULIO | JUL04/ JUL03 | JUL04/ JUN04 |
| SISTEMA BANCARIO | 1,85 | 2,37 | 2,75 | 48,7% | 16,0% |
| BANCA MÚLTIPLE | 2,31 | 2,90 | 3,36 | 45,4% | 16,1% |
| Crédito | 18,21 | 26,07 | 26,96 | 48,1% | 3,4% |
| Continental | 1,33 | 3,66 | 5,06 | 279,5% | 38,3% |
| Financiero | 0,00 | 0,00 | 0,00 | n.d. | n.d. |
| BCA.CRED.CONSUMO | 0,01 | 0,02 | 0,02 | 83,8% | 0,7% |
| Del Trabajo | 0,01 | 0,02 | 0,02 | 83,8% | 0,7% |
| SISTEMA NO BANCARIO | 4,30 | 6,55 | 6,72 | 56,2% | 2,7% |
| CMAC Sullana | 3,83 | 5,70 | 5,88 | 53,6% | 3,2% |
| CMAC Piura | 7,07 | 9,97 | 9,96 | 40,9% | -0,1% |
| SISTEMA FINANCIERO | 3,15 | 4,39 | 4,69 | 49,1% | 6,9% |

FUENTE : Entidades financieras de la región

ELABORACIÓN: Secc. Est. Económicos, BCRP-Suc. Piura

V. SECTOR FISCAL**5.1. Ingresos fiscales**

La recaudación tributaria mensual fue de S/. 568 mil, lo que significó un incremento de 13,6 por ciento con relación a julio del 2003. Ello se explicó por la mayor captación de Impuesto a la Renta (40 por ciento) y de Otros impuestos (65 por ciento), frente a la caída en el Impuesto General a las Ventas (-10 por ciento) e Impuesto Extraordinario de Solidaridad y otras contribuciones sociales (-9 por ciento).

RECAUDACIÓN TRIBUTARIA

(Miles de Nuevos Soles)

| | 2003 | 2004 | | VAR.% | | ENERO-JULIO | | |
|-------------------------------|------------|------------|------------|-----------------|-----------------|--------------|--------------|--------------|
| | JULIO | JUNIO | JULIO | JUL04/ JUL03 | JUL04/ JUN04 | 2003 | 2004 | VAR.% |
| Impuesto General a las Ventas | 93 | 76 | 83 | -10,4% | 9,3% | 1.212 | 828 | -31,7% |
| Impuesto Selectivo al Consumo | 0 | 0 | 1 | 101,6% | 12,7% | 2 | 1 | -34,4% |
| Impuesto a la Renta | 153 | 209 | 215 | 40,1% | 2,7% | 1.468 | 1.435 | -2,3% |
| Registro Único Simplificado | 48 | 49 | 47 | -1,7% | -4,7% | 277 | 340 | 23,1% |
| IES, ESSALUD, ONP | 158 | 138 | 144 | -9,2% | 4,0% | 1.189 | 1.188 | 0,0% |
| Otros Impuestos | 48 | 62 | 79 | 65,3% | 27,9% | 382 | 522 | 36,6% |
| TOTAL | 500 | 535 | 568 | 13,6% | 6,2% | 4.530 | 4.315 | -4,7% |

FUENTE : SUNAT

ELABORACIÓN: Sección Estudios Económicos BCR - Sucursal Piura

En la estructura tributaria regional del mes sobresalió el Impuesto a la Renta, con una significación de 37,9 por ciento, seguido del IES y otras contribuciones sociales (25,3 por ciento) y del IGV (14,6 por ciento).

En el acumulado de los primeros 7 meses, se alcanzó una recaudación de S/.4,3 millones, disminuyendo 4,7 por ciento, respecto a similar período del año pasado. Este desempeño se explica principalmente por la menor captación del IGV (-31,7 por ciento) y del IR (-2,3 por ciento).

REGION TUMBES: ÍNDICE DE PRECIOS AL CONSUMIDOR POR RUBROS
(Variación Porcentual)

| GRANDES GRUPOS DE CONSUMO | 2003 | | | | | | 2004 | | | | | | |
|---------------------------------|--------------|--------------|-------------|-------------|-------------|-------------|-------------|-------------|-------------|-------------|-------------|-------------|-------------|
| | JUL | AGO | SET | OCT | NOV | DIC | ENE | FEB | MAR | ABR | MAY | JUN | JUL |
| Índice General | -0,04 | -0,11 | 0,28 | 0,12 | 0,27 | 0,17 | 0,22 | 1,69 | 1,85 | 0,11 | 0,41 | 0,38 | 0,29 |
| Alimentos Bebidas y Tabaco | 0,06 | -0,39 | 0,25 | 0,15 | 0,06 | -0,22 | 0,63 | 2,33 | 2,60 | -0,07 | 0,69 | 0,29 | 0,17 |
| Vestido y Calzado | 0,00 | 0,65 | 0,61 | 0,08 | 0,92 | -0,25 | 0,00 | 1,90 | 0,38 | 1,38 | -0,13 | 0,00 | 0,35 |
| Alquiler Vvda. Comb. | -0,81 | 0,18 | 0,46 | 0,36 | 0,32 | 0,30 | 1,04 | 1,48 | 0,45 | 0,90 | 0,78 | 0,58 | 0,00 |
| Muebles Enseres y Manten. | -0,20 | 0,09 | -0,21 | 0,06 | 0,93 | -0,06 | -1,26 | -0,33 | 1,45 | -0,06 | -0,14 | -0,03 | 0,03 |
| Cuid y Conservación de la Salud | 0,03 | -1,53 | 1,33 | -0,23 | -0,49 | -1,29 | 0,29 | 0,45 | 3,56 | -1,60 | 0,35 | 4,80 | -0,60 |
| Transporte y Comunicaciones | 0,28 | 0,15 | 0,17 | 0,01 | 0,39 | 4,42 | -4,08 | 0,22 | 0,51 | 0,41 | 0,04 | 0,36 | 0,56 |
| Esparc. Div. y Serv. Culturales | 0,47 | 0,00 | -0,41 | 0,00 | 0,04 | 0,00 | 0,00 | 0,80 | 1,56 | -0,39 | -0,03 | 0,00 | -0,04 |
| Otros | 0,17 | 0,64 | 0,26 | -0,11 | 0,88 | -0,13 | 0,92 | 0,67 | 1,47 | -0,47 | -0,03 | 0,15 | 1,72 |

FUENTE: INEI TUMBES

ELABORACIÓN: SECCIÓN ESTUDIOS ECONÓMICOS BCR - SUCURSAL PIURA

**REGION TUMBES: PRODUCCIÓN AGRÍCOLA.
(TM)**

| CUMTIVOS | 2003 | | | | | | 2004 | | | | | | | VAR% | |
|-------------------------|-------|-------|-------|-------|-------|--------|-------|-------|-------|-------|--------|--------|-------|-----------------|-----------------|
| | JUL | AGO | SET | OCT | NOV | DIC | ENE | FEB | MAR | ABR | MAY | JUN | JUL | JUL04/ JUL03 | JUL04/ JUN04 |
| PERMANENTES | | | | | | | | | | | | | | | |
| Limón | 188 | 136 | 125 | 194 | 327 | 337 | 321 | 333 | 264 | 212 | 177 | 108 | 74 | - 60,6 | - 31,5 |
| Mango | 0 | 0 | 0 | 0 | 25 | 299 | 252 | 0 | 0 | 0 | 0 | 0 | 0 | n.d | n.d |
| SEMI-PERMANENTES | | | | | | | | | | | | | | | |
| Plátano | 4 135 | 3 628 | 4 015 | 4 166 | 4 358 | 4 697 | 4 907 | 5 032 | 5 381 | 5 319 | 5 411 | 4 776 | 4 439 | 7,4 | - 7,1 |
| TRANSITORIOS | | | | | | | | | | | | | | | |
| Arroz | 6 614 | 2 873 | 0 | 0 | 4 224 | 31 934 | 8 814 | 25 | 0 | 830 | 29 474 | 17 714 | 4 618 | - 30,2 | - 73,9 |
| Frijol Castilla | 2 | 15 | 37 | 10 | 4 | 27 | 10 | 5 | 15 | 3 | 10 | 28 | 15 | 650,0 | - 46,4 |
| Maíz Amarillo | 127 | 59 | 121 | 141 | 171 | 169 | 77 | 38 | 67 | 27 | 98 | 412 | 186 | 46,5 | - 54,9 |
| Soya | 0 | 51 | 57 | 37 | 70 | 75 | 99 | 58 | 0 | 0 | 7 | 19 | 11 | n.d. | - 42,1 |
| Yuca | 28 | 17 | 10 | 16 | 26 | 35 | 22 | 0 | 4 | 11 | 18 | 11 | 43 | 53,6 | 290,9 |

FUENTE: Dirección del Ministerio de Agricultura Tumbes

EIABORACIÓN: Sección Estudios Económicos BCR - Sucursal Piura

REGION TUMBES: SIEMBRAS.
(Has)

| CULTIVOS | 2003 | | | | | | 2004 | | | | | | | VAR% | |
|-------------------------|--------------|--------------|--------------|------------|-----------|-----------|------------|--------------|-------------|------------|-----------|-----------|-------------|-----------------|-----------------|
| | JUL | AGO | SET | OCT | NOV | DIC | ENE | FEB | MAR | ABR | MAY | JUN | JUL | JUL04/ JUL03 | JUL04/ JUN04 |
| PERMANENTES | 7 | 4 | 2 | 0 | 1 | 1 | 0 | 7 | 22 | 22 | 13 | 13 | 2 | - 71,4 | - 84,6 |
| Limón | 6 | 4 | 2 | 0 | 1 | 1 | 0 | 7 | 22 | 22 | 13 | 13 | 2 | - 66,7 | - 84,6 |
| Mango | 1 | 0 | 0 | 0 | 0 | 0 | 0 | 0 | 0 | 0 | 0 | 0 | 0 | - 100,0 | n.d. |
| SEMI-PERMANENTES | 5 | 9 | 10 | 27 | 29 | 19 | 14 | 23 | 14 | 25 | 17 | 8 | 10 | 100,0 | 25,0 |
| Plátano | 5 | 9 | 10 | 27 | 29 | 19 | 14 | 23 | 14 | 25 | 17 | 8 | 10 | 100,0 | 25,0 |
| TRANSITORIOS | 1 204 | 3 695 | 1 091 | 116 | 52 | 6 | 810 | 5 107 | 1168 | 100 | 69 | 35 | 1125 | - 6,6 | 3 114,3 |
| Arroz | 1 105 | 3 520 | 1 053 | 57 | 0 | 0 | 778 | 4 685 | 1123 | 57 | 0 | 0,4 | 1097 | - 0,7 | n.d. |
| Frijol CastiLLa | 4 | 2 | 3 | 19 | 12 | 0 | 0 | 31 | 3 | 10 | 15 | 0 | 0 | - 100,0 | n.d. |
| Maíz Amarillo | 66 | 64 | 25 | 26 | 13 | 5 | 30 | 369 | 29 | 25 | 45 | 29 | 21 | - 68,2 | - 27,6 |
| Maíz Choclo | 4 | 4 | 4 | 4 | 1 | 0 | 0 | 5 | 2 | 1 | 1 | 2 | 4 | 0,0 | 100,0 |
| Melón | 0 | 0 | 0 | 0 | 0 | 0 | 0 | 0 | 0 | 0 | 1 | 0 | 0 | n.d. | n.d. |
| Tabaco | 0 | 0 | 0 | 0 | 0 | 0 | 0 | 0 | 0 | 0 | 0 | 0 | 0 | n.d. | n.d. |
| Soya | 23 | 102 | 0 | 8 | 24 | 0 | 0 | 5 | 9 | 5 | 3 | 0 | 0 | - 100,0 | n.d. |
| Yuca | 2 | 3 | 6 | 2 | 2 | 1 | 2 | 12 | 7 | 2 | 4 | 4 | 3 | 50,0 | - 25,0 |
| TOTAL | 1 216 | 3 708 | 1 103 | 143 | 82 | 26 | 824 | 5 137 | 1204 | 145 | 99 | 56 | 1137 | - 6,5 | 1 930,4 |

Fuente: Dirección del Ministerio de Agricultura Tumbes

Elaboración: Sección Estudios Económicos BCR - Sucursal Piura

**REGION TUMBES: EXTRACCIÓN DE RECURSOS HIDROBIOLÓGICOS.
(TM)**

| DESTINO | 2003 | | | | | | 2004 | | | | | | | VAR % | |
|-------------------------------|--------------|--------------|--------------|--------------|--------------|--------------|--------------|--------------|-------------|-------------|-------------|-------------|-------------|-----------------|-----------------|
| | JUL | AGO | SET | OCT | NOV | DIC | ENE | FEB | MAR | ABR | MAY | JUN | JUL | JUL04/ JUL03 | JUL04/ JUN04 |
| Consumo Humano Directo | | | | | | | | | | | | | | | |
| Congelado | 535 | 619 | 133 | 642 | 420 | 439 | 719 | 678 | 692 | 835 | 685 | 959 | 2665 | 398,1 | 177,9 |
| Curado | 6 | 6 | 7 | 6 | 6 | 6 | 7 | 6 | 7 | 7 | 7 | 7 | 7 | 16,7 | 0,0 |
| Fresco | 1 411 | 963 | 1 440 | 1 297 | 875 | 953 | 846 | 852 | 822 | 1175 | 1236 | 1509 | 1405 | - 0,4 | - 6,9 |
| TOTAL | 1 952 | 1 588 | 1 580 | 1 945 | 1 301 | 1 398 | 1 572 | 1 536 | 1521 | 2017 | 1928 | 2475 | 4077 | 108,9 | 64,7 |

FUENTE: Dirección del Ministerio de Pesquería - Tumbes

ELABORACIÓN: Sección Estudios Económicos BCR - Sucursal Piura

REGION TUMBES: COSECHAS.

(Has)

| CULTIVOS | 2003 | | | | | | 2004 | | | | | | | VAR % | |
|-------------------------|--------------|--------------|--------------|--------------|--------------|--------------|--------------|--------------|--------------|--------------|--------------|--------------|--------------|-----------------|-----------------|
| | JUL | AGO | SET | OCT | NOV | DIC | ENE | FEB | MAR | ABR | MAY | JUN | JUL | JUL04/ JUL03 | JUL04/ JUN04 |
| SEMI-PERMANENTES | 2 849 | 2 854 | 2 911 | 2 853 | 2 842 | 2 933 | 2 982 | 3 033 | 3 050 | 3 055 | 3 017 | 3 024 | 3 011 | 5,7 | - 0,4 |
| Plátano | 2 849 | 2 854 | 2 911 | 2 853 | 2 842 | 2 933 | 2 982 | 3 033 | 3 050 | 3 055 | 3 017 | 3 024 | 3 011 | 5,7 | - 0,4 |
| TRANSITORIOS | 870 | 450 | 100 | 71 | 625 | 4 184 | 1 225 | 54 | 33 | 114 | 3702 | 2539 | 724 | - 16,8 | - 71,5 |
| Arroz | 820 | 390 | 0 | 0 | 528 | 4 076 | 1 131 | 4 | 0 | 97 | 3642 | 2245 | 593 | - 27,7 | - 73,6 |
| Frijol Castilla | 3 | 11 | 25 | 8 | 4 | 17 | 6 | 4 | 8 | 2 | 8 | 17 | 12 | 300,0 | - 29,4 |
| Maíz Amarillo Duro | 43 | 20 | 44 | 43 | 57 | 48 | 30 | 17 | 24 | 13 | 45 | 267 | 107 | 148,8 | - 59,9 |
| Soya | 0 | 26 | 29 | 18 | 33 | 39 | 55 | 29 | 0 | 0 | 4 | 9 | 6 | n.d. | - 33,3 |
| Yuca | 4 | 3 | 2 | 2 | 3 | 4 | 3 | 0 | 1 | 2 | 3 | 1 | 6 | 50,0 | 500,0 |

FUENTE: Dirección del Ministerio de Agricultura Tumbes

ELABORACIÓN: Sección Estudios Económicos BCR - Sucursal Piura

**REGION TUMBES : PRECIO EN CHACRA DE LOS PRINCIPALES CULTIVOS.
(NUEVOS SOLES x Kg)**

| CULTIVOS | 2003 | | | | | | 2004 | | | | | | | VAR% | |
|--------------------|------|------|------|------|------|------|------|------|------|------|------|------|------|-----------------|-----------------|
| | JUL | AGO | SET | OCT | NOV | DIC | ENE | FEB | MAR | ABR | MAY | JUN | JUL | JUL04/ JUL03 | JUL04/ JUN04 |
| Arroz | 0,48 | 0,57 | 0,00 | 0,00 | 0,83 | 0,80 | 0,91 | 0,90 | 0,00 | 1,10 | 1,05 | 1,02 | 1,07 | 122,9 | 4,9 |
| Frijol Castilla | 0,80 | 0,85 | 0,82 | 1,01 | 0,90 | 0,95 | 0,90 | 0,97 | 0,98 | 0,60 | 1,20 | 0,83 | 1,30 | 62,5 | 56,6 |
| Limón | 0,59 | 0,45 | 0,52 | 0,67 | 0,75 | 0,56 | 0,42 | 0,35 | 0,45 | 0,41 | 0,49 | 0,49 | 0,51 | - 13,6 | 4,1 |
| Maíz Amarillo Duro | 0,60 | 0,56 | 0,55 | 0,57 | 0,59 | 0,57 | 0,56 | 0,55 | 0,55 | 0,55 | 0,60 | 0,65 | 0,60 | 0,0 | - 7,7 |
| Mango | 0,00 | 0,00 | 0,00 | 0,00 | 0,28 | 0,40 | 0,37 | 0,00 | 0,00 | 0,00 | 0,00 | 0,00 | 0,00 | n.d. | n.d. |
| Plátano | 0,28 | 0,29 | 0,30 | 0,33 | 0,32 | 0,29 | 0,25 | 0,25 | 0,31 | 0,37 | 0,41 | 0,45 | 0,43 | 53,6 | - 4,4 |
| Soya | 0,00 | 1,20 | 1,15 | 0,98 | 1,00 | 0,99 | 0,80 | 0,92 | 0,00 | 0,00 | 2,15 | 1,50 | 1,23 | n.d. | - 18,0 |
| Yuca | 0,35 | 0,44 | 0,43 | 0,39 | 0,49 | 0,41 | 0,40 | 0,00 | 0,60 | 0,54 | 0,51 | 0,60 | 0,57 | 62,9 | - 5,0 |

FUENTE: Dirección del Ministerio de Agricultura Tumbes

ELABORACIÓN: Sección Estudios Económicos BCR - Sucursal Piura

REGION TUMBES: RENDIMIENTO
(Kg/Has)

| CULTIVOS | 2003 | | | | | | 2004 | | | | | | | VAR % | |
|-------------------------|-------|-------|-------|-------|-------|-------|-------|-------|-------|-------|-------|--------|-------|-----------------|-----------------|
| | JUL | AGO | SET | OCT | NOV | DIC | ENE | FEB | MAR | ABR | MAY | JUN | JUL | JUL04/ JUL03 | JUL04/ JUN04 |
| SEMI-PERMANENTES | | | | | | | | | | | | | | | |
| Plátano | 1 451 | 1 271 | 1 379 | 1 460 | 1 533 | 1 601 | 1 646 | 1 659 | 1 765 | 1 741 | 1 794 | 1 579 | 1 474 | 1,6 | - 6,7 |
| TRANSITORIOS | | | | | | | | | | | | | | | |
| Arroz | 7 517 | 7 367 | n.d | n.d | 8 000 | 7 835 | 7 793 | 6 250 | n.d. | 8 557 | 8 093 | 7 890 | 7 788 | 3,6 | - 1,3 |
| Frijol Castilla | 667 | 1 364 | 1 480 | 1 250 | 1 000 | 1 588 | 1 667 | 1 250 | n.d. | 1 500 | 1 250 | 1 647 | 1 250 | 87,5 | - 24,1 |
| Maíz Amarillo Duro | 2 953 | 2 950 | 2 750 | 3 279 | 3 000 | 3 521 | 2 567 | 2 235 | 2 792 | 2 077 | 2 178 | 1 543 | 1 738 | - 41,1 | 12,7 |
| Soya | n.d | 1 962 | 1 966 | 2 056 | 2 121 | 1 923 | 1 800 | 2 000 | n.d. | n.,d | 1 750 | 2 111 | 1 833 | n.d. | - 13,2 |
| Yuca | 7 000 | 5 667 | 5 000 | 8 000 | 8 667 | 8 750 | 7 333 | n.d. | 4 000 | 5 500 | 6 000 | 11 000 | 7 167 | 2,4 | - 34,8 |

FUENTE: Dirección Regional del Ministerio de Agricultura - Tumbes

ELABORACIÓN: SECCIÓN ESTUDIOS ECONÓMICOS BCR - SUCURSAL PIURA

REGION TUMBES :TOTAL EXPORTACIONES
(MILES US \$)

| PRODUCTOS | 2003 | | | | | | 2004 | | | | | | | VAR % | |
|-----------------------------|--------------|--------------|--------------|--------------|--------------|--------------|--------------|--------------|--------------|--------------|--------------|--------------|--------------|-----------------|-----------------|
| | JUL | AGO | SET | OCT | NOV | DIC | ENE | FEB | MAR | ABR | MAY | JUN | JUL | JUL04/ JUL03 | JUL04/ JUN04 |
| I. TRADICIONALES | 134 | 54 | 107 | 141 | 71 | 290 | 168 | 92 | 320 | 194 | 101 | 122 | 114 | - 14,9 | - 6,6 |
| Mineros | 0 | 0 | 0 | 0 | 0 | 211 | 0 | 0 | 0 | 0 | 0 | 0 | 0 | n.d. | n.d. |
| Petróleo | 23 | 22 | 2 | 0 | 3 | 0 | 1 | 2 | 1 | 1 | 0 | 0 | 2 | - 91,3 | n.d. |
| Agrícolas | 91 | 12 | 79 | 119 | 41 | 48 | 136 | 6 | 156 | 102 | 21 | 40 | 101 | 11,0 | 152,5 |
| Pesqueros | 20 | 20 | 26 | 22 | 27 | 31 | 31 | 84 | 163 | 91 | 80 | 82 | 11 | - 45,0 | - 86,6 |
| II. NO TRADICIONALES | 1 645 | 2 134 | 2 388 | 2 412 | 2 734 | 1 775 | 2 278 | 1 437 | 6 717 | 2 116 | 3 847 | 4 604 | 4 389 | 166,8 | - 4,7 |
| Agropecuarios | 393 | 554 | 751 | 594 | 860 | 884 | 701 | 445 | 1 461 | 685 | 1 170 | 1 165 | 1 134 | 188,5 | - 2,7 |
| Textiles | 230 | 78 | 252 | 382 | 557 | 294 | 47 | 48 | 680 | 311 | 1 907 | 1 764 | 1 181 | 413,5 | - 33,0 |
| Pesqueros | 0 | 58 | 33 | 90 | 0 | 132 | 395 | 192 | 667 | 27 | 32 | 3 | 214 | n.d. | 7 033,3 |
| Metalmecánicos | 322 | 250 | 615 | 102 | 298 | 170 | 146 | 50 | 240 | 157 | 91 | 202 | 173 | - 46,3 | - 14,4 |
| Químicos | 103 | 152 | 101 | 78 | 43 | 75 | 75 | 100 | 217 | 193 | 258 | 283 | 264 | 156,3 | - 6,7 |
| Sidermetalúrgicos | 199 | 230 | 107 | 564 | 436 | 175 | 454 | 271 | 853 | 234 | 44 | 319 | 90 | - 54,8 | - 71,8 |
| Minerales no Metálicos | 31 | 59 | 13 | 56 | 13 | 45 | 8 | 26 | 91 | 16 | 34 | 65 | 61 | 96,8 | - 6,2 |
| Resto | 367 | 753 | 516 | 546 | 527 | 0 | 452 | 305 | 2 509 | 493 | 606 | 803 | 1 272 | 246,6 | 58,4 |
| TOTAL | 1 779 | 2 188 | 2 495 | 2 553 | 2 805 | 2 065 | 2 446 | 1 529 | 7 037 | 2 310 | 3 948 | 4 726 | 4 503 | 153,1 | - 4,7 |

FUENTE: ADUANAS DE TUMBES

ELABORACIÓN: SECCIÓN ESTUDIOS ECONÓMICOS BCR - SUCURSAL PIURA

REGION TUMBES: DEPÓSITOS Y OBLIGACIONES
(Miles de Nuevos Soles)

| SISTEMA FINANCIERO | 2003 | | | | | | 2004 | | | | | | | VAR% | |
|--------------------------------|---------------|---------------|---------------|---------------|---------------|---------------|---------------|---------------|---------------|---------------|---------------|---------------|---------------|-----------------|-----------------|
| | JUL | AGO | SET | OCT | NOV | DIC | ENE | FEB | MAR | ABR | MAY | JUN | JUL | JUL04/ JUL03 | JUL04/ JUN04 |
| I. SISTEMA BANCARIO | 52 214 | 52 191 | 51 220 | 50 261 | 48 484 | 52 843 | 59 673 | 55 741 | 53 439 | 50 729 | 50 295 | 55 253 | 55 292 | 5,9 | 0,1 |
| BANCO DE LA NACIÓN | 0 | 0 | 0 | 0 | 0 | 0 | 0 | 0 | 0 | 0 | 0 | 0 | 0 | n.d. | n.d. |
| BANCA CORPORATIVA | 51 139 | 50 542 | 49 501 | 48 546 | 46 642 | 50 995 | 57 797 | 53 978 | 51 747 | 49 084 | 48 585 | 52 839 | 53 544 | 4,7 | 1,3 |
| CRÉDITO | 19 831 | 18 582 | 18 209 | 18 180 | 17 582 | 19 491 | 23 653 | 21 340 | 18 678 | 17 959 | 17 346 | 20 202 | 20 978 | 5,8 | 3,8 |
| CONTINENTAL | 18 092 | 19 107 | 18 305 | 17 437 | 16 946 | 18 597 | 21 552 | 21 083 | 21 022 | 19 384 | 20 232 | 19 864 | 20 196 | 11,6 | 1,7 |
| FINANCIERO | 13 215 | 12 853 | 12 987 | 12 929 | 12 114 | 12 907 | 12 592 | 11 555 | 12 047 | 11 741 | 11 006 | 12 772 | 12 370 | -6,4 | -3,1 |
| BANCA CRED.CONSUMO | 1 075 | 1 650 | 1 719 | 1 714 | 1 842 | 1 848 | 1 876 | 1 763 | 1 692 | 1 645 | 1 710 | 2 415 | 1 748 | 62,6 | -27,6 |
| DEL TRABAJO | 1 075 | 1 650 | 1 719 | 1 714 | 1 842 | 1 848 | 1 876 | 1 763 | 1 692 | 1 645 | 1 710 | 2 415 | 1 748 | 62,6 | -27,6 |
| II. SISTEMA NO BANCARIO | 7 108 | 7 657 | 7 826 | 8 010 | 8 173 | 9 304 | 9 844 | 9 779 | 9 527 | 9 797 | 10 291 | 11 988 | 12 212 | 71,8 | 1,9 |
| CMAC SULLANA | 5 792 | 6 127 | 6 264 | 6 683 | 6 784 | 7 251 | 7 608 | 7 419 | 6 993 | 7 185 | 7 827 | 8 897 | 8 704 | 50,3 | -2,2 |
| CMAC PIURA | 1 316 | 1 530 | 1 563 | 1 327 | 1 389 | 2 053 | 2 236 | 2 360 | 2 534 | 2 611 | 2 464 | 3 091 | 3 508 | 166,7 | 13,5 |
| SISTEMA FINANCIERO | 59 322 | 59 849 | 59 047 | 58 271 | 56 657 | 62 147 | 69 517 | 65 520 | 62 966 | 60 526 | 60 632 | 67 241 | 67 504 | 13,8 | 0,4 |
| M/N | 26 089 | 27 704 | 27 611 | 28 746 | 25 215 | 30 504 | 33 728 | 32 231 | 31 574 | 29 918 | 30 241 | 35 292 | 34 776 | 33,3 | -1,5 |
| M/E | 33 233 | 32 144 | 31 435 | 29 524 | 31 442 | 31 643 | 35 789 | 33 289 | 31 392 | 30 608 | 30 391 | 31 950 | 32 728 | -1,5 | 2,4 |

FUENTE: Entidades Financieras de la Región

ELABORACIÓN: Sección Estudios Económicos BCR - Sucursal Piura

REGION TUMBES: SALDO DE COLOCACIONES
(Miles S/.)

| SISTEMA FINANCIERO | | | | | | | 2004 | | | | | | | VAR % | |
|--------------------------------|---------------|---------------|---------------|---------------|---------------|---------------|---------------|---------------|----------------|----------------|----------------|---------------|---------------|-----------------|-----------------|
| | JUL | AGO | SET | OCT | NOV | DIC | ENE | FEB | MAR | ABR | MAY | JUN | JUL | JUL04/ JUL03 | JUL04/ JUN04 |
| I. SISTEMA BANCARIO | 38 515 | 38 987 | 40 671 | 43 519 | 45 357 | 45 429 | 45 691 | 46 610 | 46 875 | 46 834 | 46 697 | 46 330 | 46 000 | 19,4 | - 0,7 |
| BANCO DE LA NACIÓN | 0 | 0 | 0 | 0 | 0 | 0 | 0 | 0 | 0 | 0 | 0 | 0 | 0 | n.d. | n.d. |
| BANCA CORPORATIVA | 30 770 | 31 109 | 32 753 | 35 324 | 36 862 | 36 911 | 37 126 | 38 091 | 38 378 | 38 345 | 38 222 | 37 844 | 37 572 | 22,1 | - 0,7 |
| CREDITO | 3 243 | 3 162 | 3 034 | 2 917 | 3 137 | 3 010 | 2 797 | 2 682 | 2 671 | 2 668 | 2 740 | 2 712 | 2 679 | - 17,4 | - 1,2 |
| CONTINENTAL | 9 087 | 9 245 | 9 480 | 9 864 | 10 209 | 10 105 | 10 067 | 9 928 | 10 079 | 10 314 | 10 620 | 10 640 | 10 688 | 17,6 | 0,4 |
| FINANCIERO | 18 440 | 18 703 | 20 239 | 22 543 | 23 515 | 23 795 | 24 263 | 25 481 | 25 628 | 25 362 | 24 863 | 24 492 | 24 205 | 31,3 | - 1,2 |
| BANCA CRED.CONSUMO | 7 746 | 7 877 | 7 918 | 8 196 | 8 495 | 8 519 | 8 565 | 8 519 | 8 497 | 8 489 | 8 475 | 8 486 | 8 428 | 8,8 | - 0,7 |
| DEL TRABAJO | 7 746 | 7 877 | 7 918 | 8 196 | 8 495 | 8 519 | 8 565 | 8 519 | 8 497 | 8 489 | 8 475 | 8 486 | 8 428 | 8,8 | - 0,7 |
| II. SISTEMA NO BANCARIO | 43 247 | 44 437 | 45 915 | 47 321 | 48 759 | 49 111 | 49 385 | 51 837 | 53 653 | 55 119 | 55 801 | 43 275 | 43 989 | 1,7 | 1,7 |
| CMAC SULLANA | 36 926 | 37 725 | 38 972 | 39 986 | 41 034 | 41 500 | 41 911 | 44 188 | 45 709 | 46 997 | 47 408 | 34 686 | 34 914 | - 5,4 | 0,7 |
| CAMC PIURA | 6 321 | 6 712 | 6 943 | 7 336 | 7 726 | 7 611 | 7 474 | 7 649 | 7 944 | 8 122 | 8 393 | 8 589 | 9 075 | 43,6 | 5,7 |
| SISTEMA FINANCIERO | 81 762 | 83 424 | 86 586 | 90 841 | 94 116 | 94 540 | 95 077 | 98 447 | 100 527 | 101 953 | 102 498 | 89 605 | 89 989 | 10,1 | 0,4 |
| M/N | 68 338 | 69 521 | 72 258 | 76 000 | 78 123 | 78 447 | 79 159 | 82 025 | 83 597 | 84 862 | 84 607 | 71 879 | 72 519 | 6,1 | 0,9 |
| M/E | 13 424 | | | | | | 15 918 | 16 422 | 16 931 | 17 091 | 17 892 | 17 726 | 17 470 | 30,1 | - 1,4 |

FUENTE: Entidades Financieras de la Región

ELABORACIÓN: Sección Estudios Económicos BCR - Sucursal Piura

REGION TUMBES: CARTERA MOROSA
(Variación Porcentual)

| ENTIDADES | 2003 | | | | | | 2004 | | | | | | | VAR % | |
|--------------------------------|-------------|-------------|-------------|-------------|-------------|-------------|-------------|-------------|-------------|-------------|-------------|-------------|-------------|-----------------|-----------------|
| | JUL | AGO | SET | OCT | NOV | DIC | ENE | FEB | MAR | ABR | MAY | JUN | JUL | JUL04/ JUL03 | JUL04/ JUN04 |
| I. SISTEMA BANCARIO | 1,85 | 1,88 | 1,62 | 2,02 | 2,07 | 2,21 | 2,37 | 2,17 | 2,15 | 2,55 | 2,57 | 2,37 | 2,75 | 48,7 | 16,0 |
| BANCO DE LA NACIÓN | 0,00 | 0,00 | 0,00 | 0,00 | 0,00 | 0,00 | 0,00 | 0,00 | 0,00 | 0,00 | 0,00 | 0,00 | 0,00 | n.d. | n.d. |
| BANCA CORPORATIVA | 2,31 | 2,36 | 2,01 | 2,39 | 2,54 | 2,71 | 2,91 | 2,65 | 2,62 | 3,11 | 3,13 | 2,90 | 3,36 | 45,4 | 16,1 |
| CRÉDITO | 18,21 | 19,36 | 17,71 | 17,69 | 0,18 | 18,32 | 22,26 | 20,70 | 20,70 | 27,79 | 27,11 | 26,07 | 26,96 | 48,1 | 3,4 |
| CONTINENTAL | 1,33 | 1,31 | 1,28 | 3,33 | 0,04 | 4,45 | 4,54 | 4,56 | 4,48 | 4,36 | 4,27 | 3,66 | 5,06 | 279,5 | 38,3 |
| FINANCIERO | 0,00 | 0,00 | 0,00 | 0,00 | 0,00 | 0,00 | 0,00 | 0,00 | 0,00 | 0,00 | 0,00 | 0,00 | 0,00 | n.d | n.d |
| BCA.CRED.CONSUMO | 0,01 | 0,01 | 0,01 | 0,43 | 0,00 | 0,02 | 0,02 | 0,02 | 0,02 | 0,02 | 0,02 | 0,02 | 0,02 | 83,8 | 0,7 |
| DEL TRABAJO | 0,01 | 0,01 | 0,01 | 0,43 | 0,00 | 0,02 | 0,02 | 0,02 | 0,02 | 0,02 | 0,02 | 0,02 | 0,02 | 83,8 | 0,7 |
| II. SISTEMA NO BANCARIO | 4,30 | 4,17 | 4,79 | 4,53 | 0,15 | 4,70 | 4,93 | 4,43 | 4,59 | 4,52 | 5,03 | 6,55 | 6,72 | 56,2 | 2,7 |
| CMAC SULLANA | 3,83 | 3,59 | 3,73 | 3,80 | 0,07 | 3,66 | 3,84 | 3,53 | 3,68 | 3,61 | 4,18 | 5,70 | 5,88 | 53,6 | 3,2 |
| CMAC PIURA | 7,07 | 7,45 | 10,77 | 8,48 | 0,08 | 10,35 | 11,04 | 9,61 | 9,85 | 9,78 | 9,79 | 9,97 | 9,96 | 40,9 | - 0,1 |
| SISTEMA FINANCIERO | 3,15 | 3,10 | 3,30 | 3,33 | 3,38 | 3,50 | 3,70 | 3,36 | 3,45 | 3,62 | 3,91 | 4,39 | 4,69 | 49,1 | 6,9 |

FUENTE: Entidades Financieras de la Región

ELABORACIÓN: Sección Estudios Económicos BCR - Sucursal Piura