

BANCO CENTRAL DE RESERVA DEL PERÚ
SUCURSAL PIURA



SÍNTESIS PIURA
DICIEMBRE 2004

SECCIÓN ESTUDIOS ECONÓMICOS

ÍNDICE

	Pág.
INTRODUCCIÓN	3
I. INFLACIÓN Y TIPO DE CAMBIO	5
1.1. INFLACIÓN	5
1.2. TIPO DE CAMBIO	6
II. PRODUCCIÓN	7
2.1. PRODUCCIÓN AGROPECUARIA.....	7
2.2. PRODUCCIÓN PESQUERA	12
2.3. PRODUCCIÓN DE HIDROCARBUROS	14
2.4. PRODUCCIÓN MANUFACTURERA	15
2.5. CONSTRUCCIÓN.	18
III. EMPLEO.....	19
IV. SECTOR EXTERNO.....	20
4.1. EXPORTACIONES.....	20
4.2. IMPORTACIONES.....	23
V. MONEDA Y CRÉDITOS	25
5.1. DEPÓSITOS Y OBLIGACIONES	25
5.2. COLOCACIONES	27
VI. SECTOR FISCAL	30
6.1. INGRESOS FISCALES.....	30
6.2. OPERACIONES DEL GOBIERNO REGIONAL.....	31

INTRODUCCIÓN

El **Índice de Precios al Consumidor** creció 0,66 por ciento en comparación con el mes anterior, sustentado en el crecimiento promedio de los precios de los grupos Alimentos y bebidas, Alquiler de vivienda, combustible y electricidad y Otros bienes y servicios. La inflación anual fue de 5,03 por ciento, superior a la registrada en Lima Metropolitana (3,48 por ciento).

La **producción de bienes** en la región Piura creció 0,9 por ciento con relación a diciembre del 2003, explicado por el mayor dinamismo en construcción y agropecuario, frente a la contracción de los sectores manufactura, pesca y minería. En el año, la producción aumentó 11,3 por ciento con relación al 2003.

La **producción agropecuaria** mensual se incrementó 7,2 por ciento respecto a diciembre del 2003. Ello fue determinado por el crecimiento de los subsectores agrícola (2,8 por ciento) y pecuario (21,6 por ciento). En el 2004, el sector registró un crecimiento de 1,2 por ciento.

La **producción pesquera** cayó 8,3 por ciento respecto a similar mes del 2003, principalmente por la menor extracción de recursos hidrobiológicos para el procesamiento de harina, debido a la vigencia de un período de veda reproductiva de la anchoveta. Durante el año, la pesca creció 24,4 por ciento comparando con el 2003.

La **producción manufacturera** mensual disminuyó 12,6 por ciento respecto a la de diciembre del 2003, lo que se explicó por el comportamiento negativo de las ramas de derivados del petróleo (-8 por ciento), productos pesqueros (-26 por ciento) y bebidas gaseosas (-3,7 por ciento). No obstante, el acumulado anual creció 7,3 por ciento.

La **producción de hidrocarburos** disminuyó 6,9 por ciento respecto a análogo mes del 2003, debido a la menor extracción de petróleo, no contrarrestada con el aumento del gas. En el acumulado anual, el sector se contrajo 0,7 por ciento.

El **sector construcción**, medido indirectamente por los despachos de cemento hacia la región, aumentó 53,9 por ciento respecto a diciembre del 2003, en virtud a la ejecución de importantes obras del sector público y privado. En el año, el sector creció 54 por ciento comparado con el 2003.

El **empleo urbano**, en la empresa privada de 10 a más trabajadores, repuntó 12,9 por ciento, con referencia a diciembre del año anterior. Incidió en ello el dinamismo registrado en las ciudades de Talara, Sullana, Piura y Paita. En el año, el empleo creció 7,8 por ciento con relación al año anterior.

En el **sector externo**, las **exportaciones** mensuales fueron de US\$ 58,6 millones, nivel inferior en 26 por ciento al registrado en diciembre del 2003, por la contracción de las ventas de productos tradicionales, frente al crecimiento de los no tradicionales. Durante el 2004, las exportaciones totalizaron US\$ 828,4 millones, con una disminución de 3,2 por ciento con relación al 2003. Las **importaciones** mensuales totalizaron US\$ 26,3 millones, disminuyendo 17 por ciento con relación a igual mes del 2003, merced a la caída en la compra de bienes de consumo e insumos, no contrarrestada con el aumento de los bienes de capital. En el año, las importaciones aumentaron 32 por ciento respecto al 2003.

En el **sector financiero**, el saldo de los **depósitos** bordeó los S/. 764,8 millones, con un incremento de 8,1 por ciento con relación a diciembre del 2003. Ello se sustentó en mayores captaciones por parte de la banca múltiple y del sector no bancario. El saldo de las **colocaciones**, se ubicó en el orden de los S/. 896,6 millones, con un crecimiento de 10,4 por ciento con relación a similar mes del 2003. Ello se debió en mayores colocaciones por parte de la banca múltiple, banca de consumo y segmento no bancario.

La **recaudación tributaria** mensual ascendió a S/. 37,5 millones, lo que implicó un incremento de 24 por ciento con relación a similar período del 2003. Ello radicó en mayores captaciones del Impuesto General a las Ventas, Impuesto a la Renta y en el rubro Impuesto Extraordinario de Solidaridad y Otras contribuciones sociales. Los ingresos fiscales durante el año bordearon los S/. 425,1 millones, creciendo en 6,5 puntos porcentuales respecto al año anterior.

I. INFLACIÓN Y TIPO DE CAMBIO

1.1. Inflación

En diciembre, el **Índice de Precios al Consumidor** creció 0,66 por ciento en comparación con el mes anterior, sustentado en el crecimiento promedio de los precios de los grupos Alimentos y bebidas, Alquiler de vivienda, combustible y electricidad y Otros bienes y servicios.

La inflación anual fue de 5,03 por ciento, por el incremento de precios promedio de Alquiler de vivienda, combustible y electricidad, Transporte y comunicaciones y Alimentos y bebidas, fundamentalmente.

A nivel nacional, la inflación anual registró una variación de 3,48 por ciento.

VARIACIÓN POR GRUPOS DE CONSUMO

GRUPOS DE CONSUMO	PONDERACIÓN	VARIACIÓN %		
		DIC04/ NOV04	DIC03/ DIC04	DIC04/ DIC03
ÍNDICE GENERAL	100.00	0.66	5.03	5.03
1. Alimentos y Bebidas	50.26	1.61	6.85	6.85
2. Vestido y Calzado	7.59	-1.04	-2.79	-2.79
3. Alquiler de la Viv. Comb. y Elec.	13.19	0.57	9.32	9.32
4. Muebles y Enseres	4.51	-0.10	1.54	1.54
5. Cuid. y Conserv. de Salud	2.40	-0.66	-3.02	-3.02
6. Transportes y Comunicac.	9.63	-0.25	8.18	8.18
7. Enseñanza y Cultura	6.17	-1.11	1.28	1.28
8. Otros Bienes y Servicios	6.25	0.36	-2.20	-2.20

FUENTE : INEI

ELABORACIÓN: Sección Estudios Económicos BCRP-Sucursal Piura

1.2. Tipo de cambio

En diciembre, el tipo de cambio en el mercado informal de la ciudad de Piura registró una tendencia a la baja. Al cierre, se cotizó en **S/ 3,25 la compra** y **S/ 3,28 la venta**, lo que implicó un descenso de 1,2 por ciento en la compra y 0,9 por ciento en la venta. En cuanto a la cotización en el sistema bancario, cerró en S/. 3,29 la venta.

TIPO DE CAMBIO MERCADO INFORMAL Y DE LA SUPERINTENDENCIA DE BANCA Y SEGUROS (Nuevos Soles por Dólar)

FECHA	DÓLAR MERCADO INFORMAL						DÓLAR S.B.S.	
	COMPRA		VENTA		VARIACIÓN*		COMPRA	VENTA
	APERTURA	CIERRE	APERTURA	CIERRE	COMPRA	VENTA		
1-Dic-04	3.29	3.29	3.31	3.31	0.00	0.00	3.30	3.31
2-Dic-04	3.29	3.29	3.31	3.31	0.00	0.00	3.30	3.30
3-Dic-04	3.28	3.28	3.30	3.30	-0.30	-0.30	3.30	3.30
4-5 SABADO-DOMINGO								
6-Dic-04	3.28	3.28	3.30	3.30	0.00	0.00	3.30	3.30
7-Dic-04	3.28	3.28	3.30	3.30	0.00	0.00	3.30	3.30
8-Dic-04	FERIADO							
9-Dic-04	3.28	3.28	3.30	3.30	0.00	0.00	3.30	3.30
10-Dic-04	3.28	3.27	3.30	3.30	-0.30	0.00	3.30	3.30
11 - 12 SABADO-DOMINGO								
13-Dic-04	3.27	3.27	3.30	3.30	0.00	0.00	3.29	3.30
14-Dic-04	3.27	3.25	3.30	3.30	-0.61	0.00	3.29	3.29
15-Dic-04	3.25	3.25	3.28	3.28	0.00	-0.61	3.27	3.28
16-Dic-04	3.25	3.25	3.28	3.28	0.00	0.00	0.00	0.00
17-Dic-04	3.25	3.25	3.28	3.28	0.00	0.00	3.27	3.27
18 - 19 SABADO - DOMINGO								
20-Dic-04	3.25	3.28	3.28	3.28	0.92	0.00	3.27	3.27
21-Dic-04	3.25	3.25	3.28	3.27	-0.91	-0.30	3.27	3.27
22-Dic-04	3.25	3.25	3.27	3.27	0.00	0.00	0.00	0.00
23-Dic-04	3.25	3.25	3.27	3.27	0.00	0.00	3.27	3.27
24-Dic-04	0.00	0.00	0.00	0.00	-100.00	-100.00	0.00	0.00
25 - 26 SABADO - DOMINGO								
27-Dic-04	3.25	3.25	3.27	3.27	0.00	0.00	3.27	3.27
28-Dic-04	3.25	3.25	3.27	3.28	0.00	0.31	3.27	3.27
29-Dic-04	3.25	3.25	3.28	3.28	0.00	0.00	3.28	3.28
30-Dic-04	3.25	3.25	3.28	3.28	0.00	0.00	3.29	3.29
* CIERRE	VARIACIÓN CON RESPECTO AL MES ANTERIOR*				COMPRA :	-1.216	VENTA :	-0.906
* CIERRE	MERCADO INFORMAL PROMEDIO DEL MES*				COMPRA :	3.115	VENTA :	3.138

FUENTE: BCR

ELABORACIÓN: Sección Estudios Económicos BCR - Sucursal Piura

DÓLAR EN EL MERCADO INFORMAL (Nuevos Soles por Dólar)

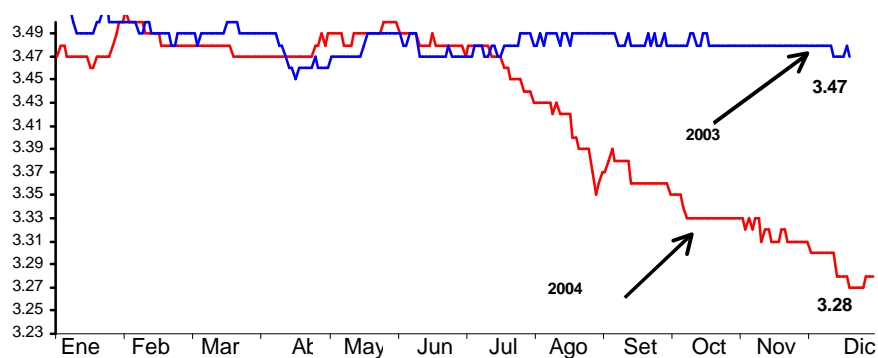

II. PRODUCCIÓN

La **producción de bienes** en la región Piura creció 0,9 por ciento con relación a diciembre del 2003, explicado por el mayor dinamismo en construcción y agropecuario, frente a la contracción de los sectores manufactura, pesca y minería. En el año, la producción aumentó 11,3 por ciento con relación al 2003.

PRODUCCION DE BIENES

(variación porcentual)*

Sectores	Diciembre	Enero - Diciembre
Agropecuario	7,2	1,2
Pesca	-8,3	24,4
Minería	-6,9	-0,7
Manufactura	-12,6	7,3
Construcción	53,9	53,7
Total	0,9	11,3

(*) Del Valor Bruto de la Producción

2.1. Producción agropecuaria

En un entorno caracterizado por la escasez del recurso hídrico, la **producción agropecuaria** se incrementó 7,2 por ciento respecto a diciembre del 2003. Ello fue determinado por el crecimiento de los subsectores agrícola (2,8 por ciento) y pecuario (21,6 por ciento). En el año, el sector registró un crecimiento de 1,2 por ciento.

PRODUCCIÓN AGROPECUARIA

(Variación Porcentual)*

Sector	Diciembre	Enero-Diciembre
Agropecuario	7.2	1.2
Agrícola	2.8	-2.2
Pecuario	21.6	8.0

* Del valor bruto de la producción

FUENTE: Ministerio de Agricultura - Piura

En el mes, el desempeño positivo del subsector agrícola se explicó por la mayor producción de casi todos los cultivos, excepto arroz y limón.

En **arroz** se obtuvieron 1 253 T.M. frente a 59 653 T.M de igual mes del 2003 (-98 por ciento), debido a la drástica disminución de la superficie cosechada. Ello se explicó por la escasez de agua en los reservorios, que provocó una fuerte contracción de la superficie sembrada en agosto y setiembre (no hubo campaña "chica" en el Bajo Piura). También fueron afectados los rendimientos por hectárea, que cayeron de 8 532 Kg/Ha a 7 548 Kg/Ha).

En la contraparte, la producción de **maíz amarillo duro** aumentó 119 por ciento (pasó de 13 122 T.M a 28 747 T.M), merced a la mayor superficie cosechada. Ello obedeció a las mayores siembras efectuadas en agosto y setiembre, precisamente en su calidad de cultivo alternativo al arroz, por ser menor consumidor de agua.

Algo similar ocurrió con el **frijol grano seco**, cuya producción creció 97 por ciento, por el incremento del área cosechada.

Se cosecharon 85 313 T.M de **mango**, lo que superó en 92 por ciento el volumen registrado en diciembre 2003 (44 380 T.M), por el efecto favorable de las condiciones climáticas que influyeron en una maduración acelerada de los frutos, de las variedades Chulucanas, Edward, Hadden, Chato de Ica, Rosado y otros. Se estima que la campaña finalice en la primera quincena de febrero.

PRODUCCIÓN AGRÍCOLA
(TM)

CULTIVOS	2003		2004		VAR %		ENERO - DICIEMBRE		
	DICIEMBRE	NOVIEMBRE	DICIEMBRE	DIC04/ NOV04	DIC04/ DIC03	2003	2004	VAR %	
PERMANENTES									
Café	0	0	0	n.d.	n.d.	3 377	3 114	-7,8	
Limón	10 760	8 291	9 934	19,8	-7,7	155 067	122 334	-21,1	
Mango	44 380	12 395	85 313	588,3	92,2	125 284	205 331	63,9	
SEMI-PERMANENTES									
Papaya	50	65	109	67,7	118,0	608	988	62,5	
Plátano	13 573	13 564	14 499	6,9	6,8	171 001	167 765	-1,9	
Espárrago	6	0	0	n.d.	-100,0	480	32	-93,3	
TRANSITORIOS									
Algodón	0	25	0	-100,0	n.d.	14 168	28 783	103,2	
Arroz	59 653	9 425	1 253	-86,7	-97,9	368 598	254 515	-31,0	
Cebada Grano	0	0	0	n.d.	n.d.	559	248	-55,6	
Frijol G/S	70	131	138	5,3	97,1	2 139	1 285	-39,9	
Maíz Amarillo Duro	13 122	2 218	28 747	1.196,1	119,1	57 496	65 747	14,4	
Maíz Amiláceo	0	0	0	n.d.	n.d.	14 419	8 983	-37,7	
Papa	440	1 276	584	-54,2	32,7	9 158	9 008	-1,6	
Trigo	0	3	0	-100,0	n.d.	7 085	6 067	-14,4	
Yuca	493	496	920	85,5	86,6	4 856	5 142	5,9	

FUENTE : Ministerio de Agricultura - Región Piura

ELABORACIÓN: Sección Estudios Económicos BCR - Sucursal Piura.

En el caso del **limón** se observó una caída de 7,7 por ciento (9 934 T.M. frente a 10 760 T.M), debido a la escasez del recurso hídrico, que afectó la floración y fructificación de este cultivo, el cual se encontró en una etapa de recuperación.

COSECHAS DE CULTIVOS TRANSITORIOS

(HAS)

CULTIVOS	2003		2004		VAR %		ENERO - DICIEMBRE		
	DICIEMBRE	NOVIEMBRE	DICIEMBRE	DIC04/ NOV04	DIC04/ DIC03	2003	2004	VAR %	
Algodón	0	187	0	-100,0	n.d.	900	187	-79,2	
Arroz	6 992	1 166	166	-85,8	-97,6	45 424	32 754	-27,9	
Cebada Grano	0	0	0	n.d.	n.d.	713	340	-52,3	
Frijol G/S	140	231	292	26,4	108,6	2 689	1 554	-42,2	
Maíz Amarillo Duro	3 372	658	5 932	801,5	75,9	13 817	15 962	15,5	
Maíz Amiláceo	0	0	0	n.d.	n.d.	15 329	11 673	-23,9	
Papa	53	110	46	-58,2	-13,2	909	799	-12,1	
Trigo	0	3	0	-100,0	n.d.	8 277	6 862	-17,1	
Yuca	0	100	166	66,0	n.d.	781	672	-14,0	
TOTAL	10 557	2 455	6 602	168,9	-37,5	88 839	70 803	-20,3	

FUENTE : Ministerio de Agricultura - Región Piura.

ELABORACIÓN : Sección Estudios Económicos BCR - Sucursal Piura.

En diciembre, se sembraron 2 661 Has de maíz amiláceo y 813 Has de frijol grano seco, aprovechando la presencia de lluvias en la serranía. Asimismo, 2 219 Has de algodón, que representaron un área 107 por ciento mayor a la de igual mes del 2003.

Cabe señalar que, los agricultores del Medio y Bajo Piura mostraron una renovada preferencia por el cultivo de algodón, dado que su consumo de agua no es tan alto y se prevé que las condiciones climáticas del siguiente año sean favorables a este cultivo. En este contexto, ya se han ejecutado extensiones de siembra en seco a la espera de la llegada del agua de riego. La meta es alcanzar un total de 16 mil Has sembradas de algodón, contando con el auspicio de Textil Piura, Creditex y Coral y el apoyo financiero del Programa Pima.

No obstante, existe preocupación entre los productores algodoneros con relación a la posible siembra de semillas de algodón híbrido en las mismas fechas que el algodón Pima, por la implicancia de riesgos fitosanitarios que afectarían la pureza genética del Pima.

Para el próximo mes está programada la instalación de almácigos de arroz en el Medio y Bajo Piura, pero todo depende de la disponibilidad de recurso hídrico. En el valle del Chira aún no hay terreno disponible porque no se inician las cosechas.

SIEMBRAS DE CULTIVOS TRANSITORIOS

(HAS)

CULTIVOS	2003		2004		VAR %		CAMPAÑA : AGOSTO - DICIEMBRE		
	DICIEMBRE	NOVIEMBRE	DICIEMBRE	DIC04/ NOV04	DIC04/ DIC03	2003-2004	2004-2005	VAR %	
Algodón	1 074	0	2 219	n.d.	106,6	1 074	2 219	106,6	
Arroz	0	9	265	2.844,4	n.d.	15 457	8 215	-46,9	
Cebada Grano	0	0	0	n.d.	n.d.	0	0	n.d.	
Frijol G/S	517	776	813	4,8	57,3	825	1 762	113,6	
Maíz Amarillo Duro	75	225	127	-43,6	69,3	6 197	9 111	47,0	
Maíz Amiláceo	1 990	1 890	2 661	40,8	33,7	2 440	4 706	92,9	
Papa	56	183	94	-48,6	67,9	293	515	75,8	
Sorgo grano	0	0	0	n.d.	n.d.	0	0	n.d.	
Trigo	0	0	0	n.d.	n.d.	0	8	n.d.	
Yuca	70	109	132	21,1	88,6	172	408	137,2	
TOTAL	3 782	3 192	6 311	97,7	66,9	26 458	26 944	1,8	

FUENTE : Ministerio de Agricultura - Región Piura.

ELABORACIÓN : Sección Estudios Económicos BCR - Sucursal Piura.

En diciembre, se observó un incremento en los **precios en chacra** de casi todos los cultivos, excepto plátano y papa.

PRECIO EN CHACRA DE PRINCIPALES CULTIVOS

(Nuevos soles/Kg.)

CULTIVOS	2003		2004		VAR %	
	DICIEMBRE	NOVIEMBRE	DICIEMBRE	DIC04/ NOV04	DIC04/ DIC03	
Algodón	0,00	1,90	0,00	n.d.	n.d.	
Arroz	0,80	1,25	1,21	-3,2	51,3	
Café	0,00	0,00	0,00	n.d.	n.d.	
Cebada Grano	0,00	0,00	0,00	n.d.	n.d.	
Espárrago	3,40	0,00	0,00	n.d.	-100,0	
Frijol G/S	0,00	1,80	1,65	-8,3	n.d.	
Limón	0,26	0,49	0,32	-34,7	23,1	
Maíz Amarillo Dur	0,52	0,58	0,54	-6,9	3,8	
Maíz Amiláceo	0,00	0,00	0,00	n.d.	n.d.	
Mango	0,00	0,81	0,59	-27,2	n.d.	
Papa	0,55	0,39	0,53	35,9	-3,6	
Plátano	0,30	0,31	0,29	-6,5	-3,3	
Sorgo grano	0,00	0,00	0,00	n.d.	n.d.	
Trigo	0,00	0,60	0,00	n.d.	n.d.	
Yuca	0,55	0,57	0,55	-3,5	0,0	

FUENTE : Ministerio de Agricultura - Región Piura.

ELABORACIÓN : Sección Estudios Económicos BCR - Sucursal Piura.

El año que concluye no ha sido bueno para la agricultura, por la escasez del recurso hídrico; sin embargo, en **diciembre** se presentaron lluvias de regular intensidad en la sierra, lo que ha permitido mejorar los ingresos a los reservorios de Poechos y San Lorenzo.

Poechos con un caudal de salida de 68,0 MMC frente a un ingreso de 20,6 MMC, terminó el mes con un volumen de 184,4 MMC; superior al registrado en diciembre del 2003.

AGUA ALMACENADA EN EL RESERVOIRIO DE POECHOS *

Capacidad máxima 1000 MMC; Capacidad mínima 430 MMC

	2003	2004
Enero	202,4	146,1
Febrero	213,3	121,7
Marzo	382,9	163,2
Abril	511,8	226,4
Mayo	536,2	217,5
Junio	531,9	304,4
Julio	517,8	318,7
Agosto	427,1	265,0
Setiembre	331,4	223,9
Octubre	225,7	169,8
Noviembre	131,9	148,2
Diciembre	158,3	184,4

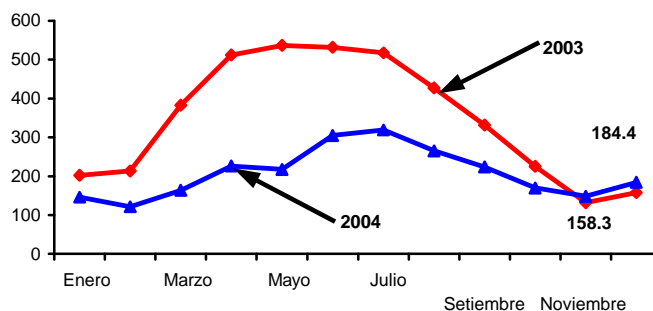

(*) Al día 12

FUENTE : Proyecto Chira-Piura

ELABORACIÓN: Sec. Estudios Eco. BCR - Sucursal Piura

El último día del mes, el volumen de agua almacenado en **San Lorenzo** fue de 50,0 MMC, inferior al mostrado en diciembre del 2003 (57 MMC), con un caudal de ingreso de 6,8 MMC y ninguna salida.

AGUA ALMACENADA EN EL RESERVOIRIO DE SAN LORENZO

Capacidad máxima 257 MMC

	2003	2004
Enero	129,7	72,5
Febrero	139,1	58,0
Marzo	166,0	80,7
Abril	218,2	100,5
Mayo	242,4	93,0
Junio	254,6	102,2
Julio	230,0	111,6
Agosto	183,8	63,0
Setiembre	139,2	39,5
Octubre	85,5	35,8
Noviembre	56,8	30,2
Diciembre	57,0	50,0

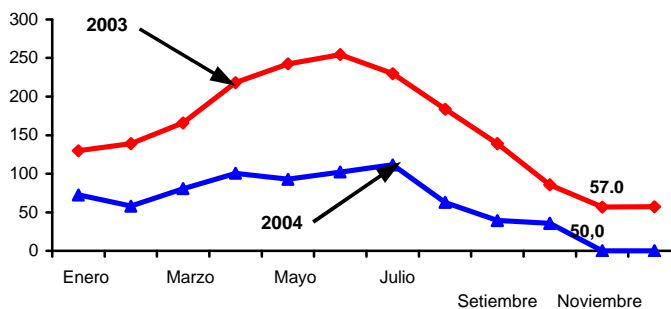

(*) Ultimo día del mes

FUENTE : Proyecto Chira-Piura

ELABORACION: Sec. Estudios Eco. BCR - Sucursal Piura

La producción pecuaria creció 21,6 por ciento respecto a diciembre del 2003; observándose mayores volúmenes de carnes en general, dado que la escasez de pastos incrementó la saca para beneficio en toda la región.

PRODUCCIÓN PECUARIA EN PIURA

(TM)

ESPECIES	2003	2004		VAR %		ENERO - DICIEMBRE		
	DICIEMBRE	NOVIEMBRE	DICIEMBRE	DIC04/ NOV04	DIC04/ DIC03	2003	2004	VAR %
AVES								
Carne	2 106	2 033	2 100	3,3	-0,3	24 492	23 989	-2,1
Huevos	392	374	395	5,6	0,8	5 034	4 633	-8,0
VACUNO								
Carne	1 116	1 535	1 853	20,7	66,0	13 347	18 877	41,4
Leche	2 673	2 422	2 193	-9,5	-18,0	37 878	27 297	-27,9
OVINO								
Carne	105	108	112	3,7	6,7	1 299	1 532	17,9
Lana	0	0	0	n.d.	n.d.	0	0	n.d.
PORCINO								
Carne	661	516	911	76,6	37,8	7 243	7 816	7,9
CAPRINO								
Carne	358	398	460	15,6	28,5	4 162	4 485	7,8
TOTAL	7 411	7.386	8.024	8,6	8,3	93 455	88 629	-5,2

FUENTE : Ministerio de Agricultura - Región Piura

ELABORACION : Sección Estudios Económicos BCR - Sucursal Piura.

2.2. Producción pesquera

La producción pesquera mensual cayó 8,3 por ciento respecto a similar mes del 2003, principalmente por la menor extracción de recursos hidrobiológicos para la producción de harina, debido a la vigencia de un período de veda reproductiva de anchoveta a partir del día 19.

En el año, la pesca creció 24,4 por ciento, comparando con el 2003, merced al incremento en el desembarque de especies para la elaboración de congelado, que contrarrestó la caída en los otros rubros.

PRODUCCION PESQUERA

(T.M.)

DESTINO	2003	2004		VAR %		ENERO - DICIEMBRE		
	DICIEMBRE	NOVIEMBRE	DICIEMBRE	DIC04/ NOV04	DIC04/ DIC03	2003	2004	VAR %
Consumo Humano Directo	16 434	26 670	16 779	-37,1	2,1	238 759	307 362	28,7
Congelado	10 658	19.691	12.071	-38,7	13,3	130 051	239 341	84,0
Enlatado	150	1.099	4	-99,6	-97,3	48 127	7 211	-85,0
Fresco	5 624	5.765	4.704	-18,4	-16,4	60 567	60 436	-0,2
Algas	2	115	0	-100,0	-100,0	14	374	2.571,4
Consumo Humano Indirecto	107.920	9.699	80.018	725,0	-25,9	1152 554	849 866	-26,3
Harina	107.920	9.699	80.018	725,0	-25,9	1152 554	849 866	-26,3
Variación % del Valor Bruto de la Producción				-17,2	-8,3			24,4

FUENTE : Ministerio de Pesquería - Región Piura

ELABORACIÓN : Sección Estudios Económicos BCR - Sucursal Piura.

PRODUCCIÓN PESQUERA

Variación Porcentual Anual

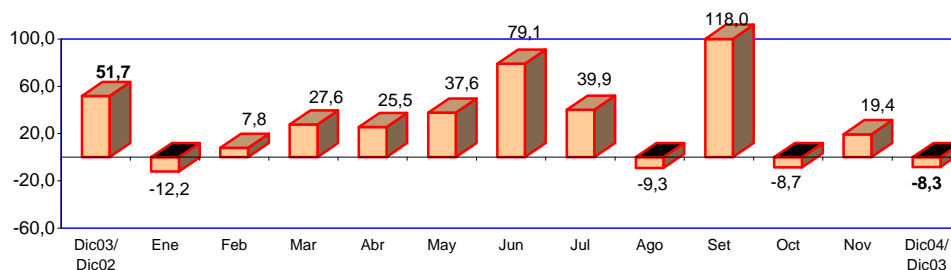

FUENTE : Dirección de Pesquería - Región Tumbes

ELABORACION: Sección Estudios Económicos BCR - Sucursal Piura.

Durante el año, la actividad de procesamiento de congelado fue la de mayor dinamismo, con un crecimiento de 84 por ciento, en virtud al levantamiento de restricciones para la pesca de merluza y a la abundante disponibilidad de pota. En la contraparte, la industria harinera disminuyó 26 por ciento y la conservera en 85 por ciento.

El 73 por ciento del total de recursos desembarcados tuvo como destino el consumo humano indirecto, bajo la forma de harina; frente al 26 por ciento que se orientó a consumo humano directo, como congelado (21 por ciento), fresco (5 por ciento) y enlatado (1 por ciento). En este último caso, la drástica disminución en comparación con el 2003 obedeció al proceso de reestructuración que atravesó la empresa Austral (Paita).

En el mes, la especie más capturada fue la anchoveta con 80 123 T.M.; seguida de pota con 10 929 T.M. y de la merluza con 2 468 T.M.

EXTRACCION DE RECURSOS HIDROBIOLÓGICOS
(T.M.)

	2003		2004		VAR %		ENERO - DICIEMBRE		
	DICIEMBRE		NOVIEMBRE	DICIEMBRE	DIC04/NOV04	DIC04/DIC03	2003	2004	VAR %
Anchoveta	107 605		10 233	80 123	683.0	-25.5	1173 361	850 657	-27.5
Pota	11 799		19 861	10 929	-45.0	-7.4	139 231	239 900	72.3
Merluza	1 132		3 281	2 468	-24.8	118.0	4 395	27 735	531.1
Otros	1 900		1 237	1 732	40.0	-8.9	17 670	13 649	-22.8
Calamar	616		650	1 166	79.4	89.3	24 648	13 030	-47.1
Anguila	497		93	292	214.0	-41.2	4 675	5 309	13.6
Atún	417		794	0	-100.0	-100.0	4 145	2 291	-44.7
Jurel	34		0	0	n.d.	-100.0	4 915	1 680	-65.8
Samasa	137		0	0	n.d.	-100.0	2 894	1 133	-60.9
Caballa	179		28	37	32.1	-79.3	8 927	749	-91.6
Barrilete	19		131	9	-93.1	-52.6	3 798	581	-84.7
Langostino	0		54	33	-38.9	n.d.	126	195	54.8
Sardina	16		0	3	n.d.	-81.3	2 266	190	-91.6
Otros	3		7	5	-28.6	66.7	262	128	-51.2
TOTAL	124 354		36 369	96 796	166.1	-22.2	1391 313	1157 227	-16.8

FUENTE : Ministerio de Pesquería - Región Piura

ELABORACIÓN : Sección Estudios Económicos BCRP - Sucursal Piura.

En el 2004, las cifras evidencian que las mayores capturas correspondieron a la anchoveta con 850 657 T.M (74 por ciento), seguida de pota con 239 900 T.M (21 por ciento) y de la merluza, con 27 735 T.M (2 por ciento).

2.3. Producción de hidrocarburos

En diciembre, la producción de hidrocarburos disminuyó 6,9 por ciento respecto a igual mes del 2003, debido a la menor extracción de petróleo, lo que no pudo ser contrarrestado con el aumento en gas. En el acumulado anual, el sector se contrajo 0,7 por ciento.

EXTRACCIÓN DE PETRÓLEO Y GAS

EXTRACCIÓN	2003 DIC	2004		VAR %		ENERO - DICIEMBRE			
		NOV	DIC	DIC04/ NOV04	DIC04/ DIC03	2003	2004	VAR %	
PETRÓLEO (En barriles)									
COSTA	Lotes	595 351	558 849	576 224	3,1	-3,2	6 489 409	6 530 776	0,6
Petroperú									
Perez Companc	X	380 085	349 604	364 060	4,1	-4,2	4 208 872	4 144 314	-1,5
P.Monterrico-EX VEG	II	18 112	17 167	17 709	3,2	-2,2	214 269	201 275	-6,1
Río Bravo	IV	18 366	25 865	26 969	4,3	46,8	210 740	226 257	7,4
Mercantile-EX MPOG	III	18 590	24 451	25 330	3,6	36,3	246 609	239 328	-3,0
Unipetro	IX	10 287	9 013	9 343	3,7	-9,2	112 256	113 117	0,8
Sapet	VI VII	124 454	106 607	106 972	0,3	-14,0	1 203 047	1 321 279	9,8
Gmp.	I Y V	25 457	26 142	25 841	-1,2	1,5	293 616	285 206	-2,9
ZÓCALO		392 996	315 995	322 935	2,2	-17,8	4 238 266	3 930 172	-7,3
Petrotech	Z-2B	392 996	315 995	322 935	2,2	-17,8	4 238 266	3 930 172	-7,3
TOTAL PETROLEO PIURA		988 347	874 844	899 159	2,8	-9,0	10 727 675	10 460 948	-2,5
GAS (Miles pies cúbicos)									
COSTA	Lotes	318 889	302 016	495 719	64,1	55,5	5 085 198	6 017 622	18,3
Gmp.	I	30 756	92 256	89 502	-3,0	191,0	217 837	788 426	261,9
Sapet	VI	54 858	23 624	46 091	95,1	-16,0	1 436 291	1 513 591	5,4
Pérez Companc	X	174 114	171 762	245 634	43,0	41,1	2 570 860	3 070 574	19,4
Olympic	XIII	59 161	14 374	114 492	696,5	93,5	860 210	645 031	-25,0
ZÓCALO		140 861	9 466	106 618	1026,3	-24,3	3 473 033	4 081 924	17,5
Petrotech	Z-2B	140 861	9 466	106 618	1026,3	-24,3	3 473 033	4 081 924	17,5
TOTAL GAS PIURA		459 750	311 482	602 337	93,4	31,0	8 558 231	10 099 546	18,0

FUENTE : PERUPETRO
ELABORACION: Sección de Estudios Económicos BCR - Sucursal Piura

La extracción de **petróleo** se contrajo 9 por ciento respecto a diciembre del 2003, por la menor producción que registraron las empresas Pérez Companc, Sapet, Unipetro y P. Monterrico. Estas empresas tienen una participación conjunta de 55,4 por ciento del total.

La extracción de **gas** aumentó 31 por ciento respecto a similar mes del año anterior, sustentado en el mejor desempeño de las empresas Gmp, Olympic y Pérez Companc.

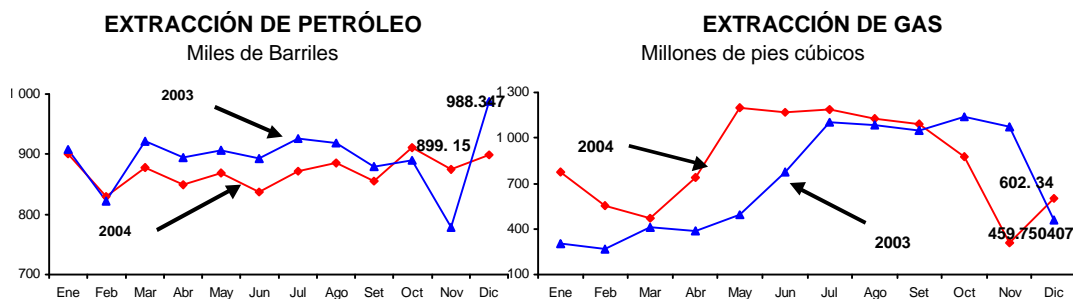

2.4. Producción manufacturera

La producción manufacturera mensual disminuyó 12,6 por ciento respecto a la de diciembre del 2003, lo que se explicó por el comportamiento negativo de las ramas de derivados del petróleo (-8 por ciento), productos pesqueros (-26 por ciento) y bebidas gaseosas (-3,7 por ciento). No obstante, el acumulado anual creció 7,3 por ciento.

PRODUCTOS	PRODUCCION INDUSTRIAL (TM)							
	2003	2004		VAR %		ENERO-DICIEMBRE		
	DICIEMBRE	NOVIEMBRE	DICIEMBRE	DIC04/ NOV04	DIC03/ DIC03	2003	2004	VAR %
Aceites comestibles								
Vegetal	987	1 373	1 376	0,2	39,4	20 131	13 109	-34,9
Compuesto	1 335	1 173	917	-21,8	-31,3	14 519	14 652	0,9
Hilados de algodón								
PIMAX	381	429	406	-5,5	6,5	4 591	4 968	8,2
Open-End	0	0	0	n.d.	-100,0	148	2	-98,7
Bebidas gaseosas	7 000	5 103	6 740	32,1	-3,7	97 439	74 253	-23,8
Harina de pescado*	28 356	8 991	25 626	185,0	-9,6	278 777	221 909	-20,4
Conservas de pescado*	466	732	36	-95,1	-92,4	15 815	4 440	-71,9
Aceite de pescado*	3 699	1 173	3 343	185,0	-9,6	36 362	28 945	-20,4
Pescado congelado*	7 708	8 073	5 154	-36,2	-33,1	60 083	98 334	63,7
Harina de trigo	3 563	4 600	4 600	0,0	29,1	37 652	45 994	22,2
GLP **	145	158	170	7,3	17,1	1 695	1 876	10,7
Gasolinas**	356	189	231	22,1	-35,2	3 158	2 931	-7,2
Kerosene y turbo**	277	256	171	-33,3	-38,4	2 713	2 186	-19,4
Diesel y fuel oil	420	499	545	9,2	29,8	4 539	6 012	32,4

* Preliminar

** En miles de barriles

FUENTE : Empresas industriales del departamento.

ELABORACIÓN: Sección Estudios Económicos, BCRP Sucursal Piura

La industria pesquera mostró una caída mensual del 26,3 por ciento con relación a similar mes del año anterior, lo cual obedeció a la contracción en la producción de harina (-9,6 por ciento), conservas (-92 por ciento) y pescado congelado (-33 por ciento). Aún cuando se observó una relativa mejora en las condiciones oceanográficas respecto al mes precedente –lo que favoreció, sobre todo, la disponibilidad de anchoveta-, ello no fue suficiente para remontar los niveles de producción de diciembre del 2003. Cabe señalar que a partir del día 19 del mes, se implantó una veda de anchoveta, mientras que en diciembre del 2003 también rigió una veda desde el día 18. En el caso del pescado congelado, en contraste con el desempeño negativo mensual, se observó que durante el año la producción creció 64 por ciento, gracias, de un lado, al levantamiento de restricciones en la pesca de merluza y, de otro lado, a la abundante disponibilidad de pota.

La contracción mensual en la actividad de refinación del petróleo se centró en menores niveles de producción de gasolinas (-35 por ciento) y de kerosene y turbo (-38 por ciento), lo cual no pudo ser compensado por la recuperación en los casos del GLP (17 por ciento) y diesel y fuel oil (30 por ciento).

Por otra parte, el procesamiento de aceites comestibles registró un leve repunte del 3,7 por ciento respecto a igual mes del 2003, sustentado en una mayor producción de aceites vegetales (39 por ciento), que compensó la caída en el caso de los aceites compuestos (-31 por ciento). Esta actividad afrontó a lo largo del año la debilidad del mercado interno y la competencia de productos importados, a lo cual se añadió la decisión estratégica de la principal empresa de esta rama, de concentrar sus mayores niveles de producción en su planta del Callao, en desmedro de su planta en Piura.

En el mes, la industria de hilados de algodón consolidó el desempeño positivo observado a lo largo del año. En tal sentido, experimentó un crecimiento mensual de 6,5 por ciento, en el marco de un comportamiento favorable de sus mercados interno y externo, en virtud del cual las ventas anuales se incrementaron 21 por ciento.

La producción manufacturera anual creció 7,3 por ciento, lo cual radicó en mayores niveles de procesamiento en las ramas de hilados del algodón (7 por ciento), productos pesqueros (24 por ciento), derivados del petróleo (7 por ciento) y harina de trigo (22 por ciento). En contraste, se contrajo la producción de aceites comestibles (-22 por ciento) y de bebidas gaseosas (-24 por ciento).

ENCUESTAS

Según las encuestas aplicadas a una muestra de 38 empresas de la actividad industrial y comercial, las ventas en la industria mostraron un comportamiento más favorable respecto a diciembre del 2003, en comparación con lo sucedido con las empresas comerciales; en cuyo caso, el 58 por ciento de las mismas registró un desempeño negativo.

RESUMEN DE APLICACIÓN DE ENCUESTAS SOBRE VENTAS

(En Porcentaje Respecto al Total de Empresas)

RUBRO	VENTAS						PERSPECTIVAS DE VENTAS *						N° DE EMP.
	DIC04/NOV04			DIC04/DIC03			ENERO-2005			FEBRERO-2005			
	+	=	-	+	=	-	+	=	-	+	=	-	
A) INDUSTRIAL	50	8	42	50	8	42	42	33	25	33	50	17	12
B) COMERCIAL	58	4	38	35	8	58	31	8	62	38	23	38	26
Minorista	52	5	43	29	10	62	24	10	67	33	24	43	21
Mayorista	80	0	20	60	0	40	60	0	40	60	20	20	5

* Respecto de similar mes del año anterior.

FUENTE : Encuestas a empresas comerciales

ELABORACION: Sección Estudios Económicos, BCRP - Sucursal Piura

ENCUESTAS INDUSTRIALES

En diciembre, la mitad de las empresas encuestadas observó un repunte de sus ventas respecto de igual mes del 2003, en tanto que el 42 por ciento registró una disminución y el 8 por ciento no mostró variación alguna.

ENCUESTA DE VENTAS DE EMPRESAS INDUSTRIALES DE PIURA - DICIEMBRE 2004
(En Porcentaje Respecto al Total de Empresas Encuestadas)

RUBRO	VENTAS						MAT. PRIMA			PERSPECTIVAS DE VENTAS *						TOTAL DE EMPR.
	DIC04/NOV04			DIC04/DIC03			DIC04/NOV04			ENERO 2005		FEBRERO 2005				
	+	=	-	+	=	-	+	=	-	+	=	-	+		=	
1. Alimentos	33	0	67	67	0	33	67	17	17	50	17	33	50	50	0	6
1.1 Aceite comest.	0	0	100	50	0	50	50	0	50	0	50	50	0	100	0	2
1.2 Proc. Pescado	67	0	33	67	0	33	67	33	0	67	0	33	67	33	0	3
1.3 Molinería de trigo	0	0	100	100	0	0	100	0	0	100	0	0	100	0	0	1
2. Bebidas	50	50	0	0	50	50	0	100	0	0	100	0	0	100	0	2
3. Textiles	0	0	100	0	0	100	0	0	100	0	100	0	0	100	0	1
4. Fab. Prod. madera	100	0	0	67	0	33	100	0	0	67	0	33	33	0	67	3
	0															
TOTAL	50	8	42	50	8	42	58	25	17	42	33	25	33	50	17	12

* Respecto de similar mes del año anterior.

Fuente : Encuestas de Emp. Industriales

Elaboración : Sección Estudios Económicos BCRP - Sucursal Piura

Las perspectivas de ventas en enero fueron favorables en el 42 por ciento de los casos y desfavorables en el 25 por ciento, mientras que la tercera parte de las firmas declarantes no espera cambios.

ENCUESTAS COMERCIALES

De las 26 empresas encuestadas, sólo el 35 por ciento mejoró sus ventas respecto a diciembre del 2003, mientras que el 8 por ciento no mostró variación y el 58 por ciento experimentó una disminución. Por grandes rubros, el menor desempeño de ventas se apreció en el comercio minorista; en el cual, el 62 por ciento de las empresas declarantes registraron una contracción en sus ventas.

Con relación a noviembre, el 58 por ciento de las empresas mostraron un aumento en sus ventas, en tanto que el 38 por ciento registró una disminución de las mismas. Para enero y febrero las expectativas de ventas, según lo expresado en las encuestas, no son muy favorables.

ENCUESTA DE VENTAS DE EMPRESAS COMERCIALES PIURA -DICIEMBRE 2004
(en porcentajes respecto al total de empresas)

RUBRO	VENTAS						STOCK DE MERCADERIA			PERSPECTIVAS DE VENTAS						N° DE EMP
	DIC04/DIC03			DIC04/NOV04			DIC04/NOV04			ENERO			FEBRERO			
	+	=	-	+	=	-	+	=	-	+	=	-	+	=	-	
A) SECTOR COMERCIO	35	8	58	58	4	38	35	19	46	31	8	62	38	23	38	26
1. VTAS. MINORISTAS	29	10	62	52	5	43	33	24	43	24	10	67	33	24	43	21
1.1 Almacenes	0	0	100	0	0	100	0	0	100	0	0	100	0	0	100	1
1.2 Confecciones y Telas	0	0	100	100	0	0	0	0	100	0	0	100	0	0	100	1
1.3 Prendas de Vestir	33	33	33	100	0	0	100	0	0	0	0	100	0	33	67	3
1.4 Calzado	0	0	100	33	0	67	67	0	33	0	0	100	33	0	67	3
1.5 Prod. Farmacéuticos	0	0	100	0	0	100	50	50	0	50	50	0	50	50	0	2
1.6 Muebles	0	100	0	100	0	0	0	0	100	0	0	100	0	0	100	1
1.8 Mat. Const.Ferretería	50	0	50	67	0	33	17	33	50	33	17	50	50	33	17	6
1.9 Cueros y Suelas	0	0	100	0	0	100	0	0	100	0	0	100	0	0	100	1
1.10 Librería	100	0	0	100	0	0	0	100	0	100	0	0	100	0	0	1
1.11 Oxígeno Industrial	0	0	100	0	0	100	0	100	0	100	0	0	100	0	0	1
1.12 Vta. de Rptos. Autom.	100	0	0	0	100	0	0	0	100	0	0	100	0	100	0	1
2. VTAS. MAYORISTAS	60	0	40	80	0	20	40	0	60	60	0	40	60	20	20	5
2.1 Productos Abarrotés	50	0	50	50	0	50	50	0	50	100	0	0	100	0	0	2
2.2 Cervezas y Gaseosas	100	0	0	100	0	0	0	0	100	0	0	100	0	0	100	1
2.5 Gas(GLP)/Oxígeno	100	0	0	100	0	0	100	0	0	0	0	100	0	100	0	1
2.6 Vta. De carnes y	0	0	100	100	0	0	0	0	100	100	0	0	100	0	0	1

FUENTE : Empresas Comerciales de Piura

ELABORACION: Sección de Estudios Económicos, BCRP - Sucursal Piura

2.5. Construcción

El **sector construcción**, medido indirectamente por los despachos de cemento hacia la región, aumentó 54 por ciento respecto a diciembre del 2003, en virtud a la ejecución de importantes obras del sector público y privado. En el acumulado anual, el sector tuvo un crecimiento de 54 por ciento con relación al 2003.

DESPACHOS DE CEMENTO

Toneladas

	2003	2004		VAR %		ENERO - DICIEMBRE		
	DICIEMBRE	NOVIEMBRE	DICIEMBRE	DIC04/NOV04	DIC04/DIC03	2003	2004	VAR %
Despachos de Cemento	10 427	15 751	16 049	1.9	53.9	104 939	161 283	53.7
Total	10 427	15 751	16 049	1.9	53.9	104 939	161 283	53.7

ELABORACIÓN : Sección Estudios Económicos BCR - Sucursal Piura.

DESPACHOS DE CEMENTO

Variación Porcentual Anual

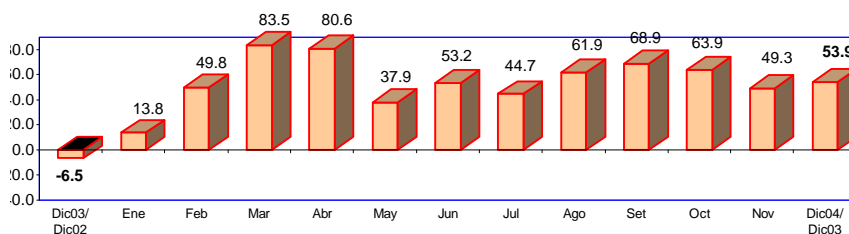

ELABORACIÓN : Sección Estudios Económicos BCR - Sucursal Piura.

III. EMPLEO

En la región Piura, el **empleo urbano** en la empresa privada de 10 a más trabajadores, aumentó 12,9 por ciento con relación a diciembre del año anterior, incidió en ello, el dinamismo registrado en las ciudades de Talara, Sullana, Piura, y Paita. En el año, el empleo creció 7,8 por ciento, comparado con el 2003.

INDICE DE EMPLEO URBANO PRINCIPALES CIUDADES, DEPARTAMENTO PIURA

Empresas de 10 a más Trabajadores *

CIUDAD	DIC04/ DIC03	ENE-DIC04/ ENE-DIC03
Piura	11.9	8.9
Paita	4.3	6.8
Sullana	15.5	-2.7
Talara	16.3	9.3
TOTAL	12.9	7.8

* Al primer día de cada mes

Nota: Índice Total Enero 2003 =100

FUENTE : DRTPE - Observatorio Socio Económico Laboral - Piura

ELABORACIÓN: Sección Estudios Económicos. BCR - Suc. Piura

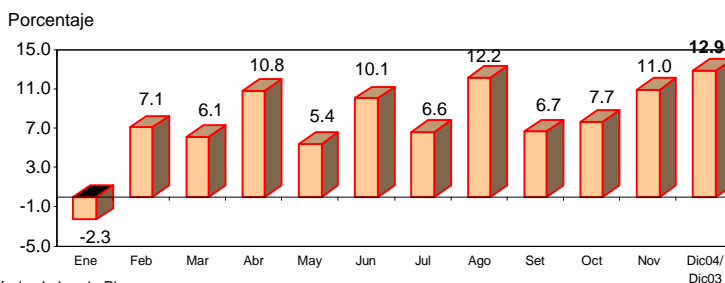

En Piura se incrementó 11,9 por ciento respecto al mismo mes del año pasado, debido al mayor dinamismo de industria, agricultura, enseñanza, transporte y comunicaciones y comercio.

En Paita, el empleo aumentó 4,3 por ciento, en lo que incidió el mayor dinamismo de los servicios, transportes y comunicaciones, agricultura e industria.

EMPLEO URBANO PRINCIPALES CIUDADES: DEPARTAMENTO PIURA

Empresas de 10 y más trabajadores *

SECTOR ECONÓMICO	VAR. % DIC04/DIC03				VAR. % ENE-DIC04/ENE-DIC03			
	PIURA	PAITA	SULLANA	TALARA	PIURA	PAITA	SULLANA	TALARA
Extractivas	15.8	9.8	-25.6	43.3	10.4	-65.9	-16.4	32.7
Industria	43.6	1.5	12.6	2.5	21.3	5.3	-8.1	0.2
Elec. Gas y Agua	-3.7	-7.6	-2.1	2.7	-7.2	-14.3	-4.9	-0.4
Comercio	5.8	-14.9	68.0	-6.6	2.7	-10.2	2.5	-13.3
Tran. y Com.	10.9	18.3	3.0	-1.4	15.5	11.2	4.0	-9.1
Servicios	7.9	44.7	4.9	-23.4	8.9	44.4	2.8	-20.8
TOTAL	11.9	4.3	15.5	16.3	8.9	6.8	-2.7	9.3

* La información corresponde al primer día de cada mes

FUENTE : DRTPE - Observatorio Socio Económico Laboral - Piura

ELABORACIÓN: Sección Estudios Económicos BCR - Sucursal Piura

En la ciudad de Sullana, el empleo creció 15,5 por ciento, por la mayor demanda laboral en el sector comercio (relacionado con la mediana y gran empresa), así como en la industria, servicios y transportes y comunicaciones.

En Talara, el empleo aumentó 16,3 por ciento, lo cual se explicó por el mayor dinamismo de la actividad extractiva minera (actividades de perforación y mantenimiento de pozos petroleros y operaciones de exploración y explotación de petróleo y gas), frente a la caída en servicios, comercio e industria.

IV. SECTOR EXTERNO

4.1. Exportaciones

Las **exportaciones** mensuales por las aduanas de Paita y Talara fueron de US\$ 58,6 millones, nivel inferior en 26 por ciento al registrado en diciembre del año anterior, por la contracción de las ventas de productos tradicionales (-55 por ciento), frente al crecimiento de los no tradicionales (29 por ciento).

Durante el 2004, las exportaciones totalizaron US\$ 828,4 millones, con una disminución de 3,2 por ciento con relación al año pasado, debido a la menor venta de productos tradicionales (-15 por ciento), que no pudo ser contrarrestada por el mayor dinamismo de los no tradicionales (27 por ciento).

EXPORTACIONES POR PAITA Y TALARA

(Miles de US \$)

PRODUCTOS	2003	2004		VAR %		ENERO - DICIEMBRE		
	DICIEMBRE	NOVIEMBRE	DICIEMBRE	DIC04/ NOV04	DIC04/ DIC03	2003	2004	VAR %
I. TRADICIONALES	52 203	42 459	23 498	-44,7	-55,0	622 769	531 460	-14,7
Mineros	0	0	0	n.d.	n.d.	0	0	n.d.
Petróleo	31 810	21 261	7 460	-64,9	-76,5	403 634	300 373	-25,6
Agropecuarios	6 517	12 154	13 540	11,4	107,8	68 408	84 368	23,3
Pesqueros	13 877	9 044	2 498	-72,4	-82,0	150 728	146 719	-2,7
II. NO TRADICIONALES	27 147	24 678	35 137	42,4	29,4	233 296	296 984	27,3
Agropecuarios	12 453	9 499	20 037	110,9	60,9	94 515	118 396	25,3
Textiles	1 512	928	952	2,6	-37,0	13 317	13 780	3,5
Pesqueros	12 822	12 804	13 871	8,3	8,2	119 086	157 724	32,4
Metal Mecánicos	5	89	98	10,6	1.804,0	3 140	2 143	-31,7
Químicos	31	68	53	-22,1	73,6	1 278	478	-62,6
Sidermetalúrgicos	22	10	0	-99,3	-99,7	116	44	-62,0
Minerales no Metálicos	137	1 189	105	-91,2	-23,4	449	2 105	369,2
Resto	167	91	21	-76,9	-87,4	1 397	2 314	65,7
TOTAL	79 350	67 137	58 635	-12,7	-26,1	856 065	828 444	-3,2

FUENTE : Aduanas de Paita y Talara

ELABORACIÓN: Sección Estudios Económicos BCR - Sucursal Piura.

EXPORTACIONES POR PAITA Y TALARA

Variación Porcentual Anual

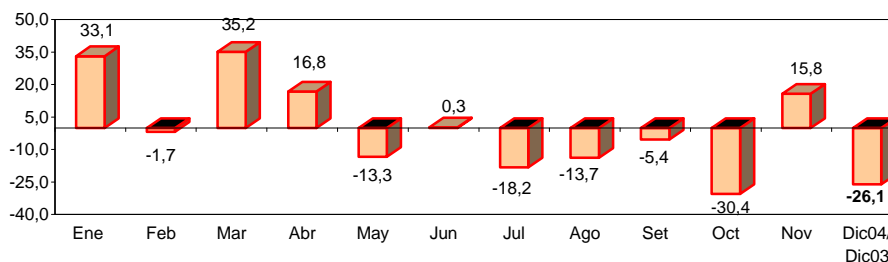

FUENTE : Aduanas Paita y Talara

ELABORACIÓN: Sección Estudios Económicos BCR - Sucursal Piura.

El comportamiento mensual fue determinado, principalmente, por la contracción de las ventas de petróleo (-76 por ciento); pese a lo cual, este producto aportó el 13 por ciento del total de divisas. En el incremento registrado por el rubro no tradicional fue importante la mayor oferta de productos agropecuarios (61 por ciento) y pesqueros (8 por ciento). En los primeros destacó el mango, con una tasa de crecimiento del 87 por ciento, hortalizas (305 por ciento) y banano (44 por ciento).

EXPORTACIONES POR PAITA Y TALARA, 2004

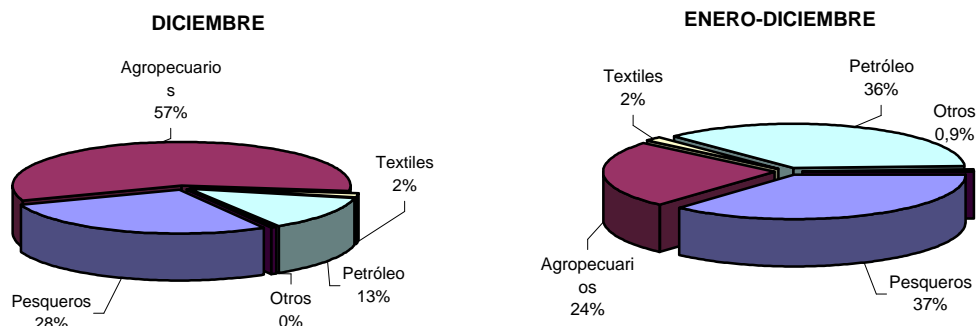

Cinco países absorbieron, en conjunto, el 68,7 por ciento del total exportado por las aduanas de Paita y Talara:

A los **Estados Unidos** se le vendió productos por US\$ 13,4 millones, entre los cuales destacaron mango (US\$ 5 millones), productos pesqueros no tradicionales (US\$ 3,7 millones), frijol (US\$ 2,5 millones), café (US\$ 1,7 millones) y hortalizas (US\$ 125 mil).

El segundo destino fue **Panamá** con un total de US\$ 7,5 millones, especialmente en petróleo y derivados.

Alemania Occidental adquirió un total de US\$ 7,3 millones; principalmente de café (US\$ 6,1 millones), filete de pescado (US\$ 714 mil) y mangos (US\$ 194 mil).

España compró productos pesqueros no tradicionales por un monto de US\$ 2,4 millones, hortalizas (US\$ 1,2 millones) y US\$ 779 mil de otros productos.

Bélgica - Luxemburgo, con un total de US\$ 2,6 millones, compró café (US\$ 1,9 millones), frutas (US\$ 387 mil), hilados (US\$ 112 mil) y maíz (US\$ 44 mil).

EXPORTACIONES DE PRINCIPALES PRODUCTOS POR PAITA - TALARA

(Miles de US \$)

PRODUCTOS	2003	2004		ENERO - DIC	
	DIC	NOV	DIC	2003	2004
A.0.0 TRADICIONALES	51 990	42 459	23 498	622 769	531 460
A.2.0 PETROLEO Y DERIVADOS	31 810	21 261	7 460	403 634	300 373
Aceites crudos de petróleo o de mineral bituminoso	31 810	21 261	7 460	403 634	300 373
A.3.0 AGROPECUARIOS	6 517	12 154	13 540	68 408	84 368
Café	6 517	12 154	13 453	67 552	83 727
Algodón	0	0	53	856	535
Azúcar	0	0	34	0	106
A.4.0 PESQUEROS	13 877	9 044	2 498	150 728	146 719
Harina y aceite de pescado impropio para alimentación humana	13 877	9 044	2 498	150 728	146 719
B.0.0 NO TRADICIONALES	27 147	24 678	35 137	233 296	296 984
B.1.0 AGROPECUARIOS	12 453	9 499	20 037	94 515	118 396
Mangos y mangostanes	6 311	1 315	11 830	31 109	42 190
Espárragos	1 325	2 276	1 155	14 101	15 542
Frijoles	2 098	1 531	1 754	17 709	15 062
Hortalizas (alcachofas, cebollas, tomates, achiote) preparadas o conservadas y en otras p	511	2 197	2 068	3 487	13 496
Frutas; purés y pastas de frutas; jugos de frutas	1 094	1 275	1 375	16 743	22 106
Aceites esenciales de limón	50	42	114	4 697	3 065
Preparaciones para sopas, caldos y potajes (sémolas, salsas, sazonadores)	221	149	203	1 594	1 321
Otros	610	596	1 203	3 001	3 536
Miel natural	203	0	0	1 624	1 027
Maíz dulce congelado y otros (morado, del cusco)	30	117	337	450	1 050
B.2.0 TEXTILES	1 512	928	952	13 317	13 780
Hilados de fibras de algodón, decitex	1 481	928	931	12 793	13 620
Desperdicios de hilados de algodón	31	0	20	423	160
Otros	0	0	0	100	0
B.3.0 PESQUEROS	12 822	12 804	13 871	119 086	157 724
Jibias congeladas	6 111	9 894	6 700	55 823	61 417
Pescado fresco o refrigerado	0	2 237	3 941	13 280	29 380
Preparaciones y conservas de pescado (arenques, caballas, sardinas)	1 014	231	376	12 405	9 911
Pescado congelado (merluza, caballas, atunes, bacalao, salmónidos, escualos, anguilas)	3 634	442	679	8 600	7 957
Moluscos y otros invertebrados acuáticos	2 006	0	2 130	28 524	48 654
Aletas de tiburón y otros pescados, secos sin ahumar	57	0	45	455	405
B.4.0 METALMECANICOS	5	89	98	3 140	2 143
Maquinaria y aparatos	5	89	98	3 140	2 134
B.5.0 QUIMICOS	31	68	53	1 278	478
Varios	31	68	53	1 278	478
B.6.0 SIDERMETALURGICOS	22	10	0	116	44
Manufacturas de hierro o acero	20	1	0	112	18
Otros	2	9	0	4	26
B.7.0 MINERALES NO METALICOS	137	1 189	105	449	2 105
Yeso natural; anhidrita	130	52	105	407	746
Otros (cemento, amiantocemento, cerámicas, grava, piedras machacadas)	7	1 137	0	42	1 359
B.8.0 RESTO	167	91	21	1 397	2 314
Estatuillas, adornos y vajillas de cerámica	144	0	6	882	831
Cajas y cartonajes de papel o cartón (inc.etiquetas impresas)	23	12	9	435	217
Sal de mesa	0	79	0	8	83
Otros	0	0	6	73	199
TOTAL	79 350	67 137	58 635	856 065	828 444

4.2. Importaciones

Las **importaciones** mensuales por las aduanas de Paita y Talara totalizaron US\$ 26,3 millones, lo que significó una disminución de 17 por ciento con relación a igual mes del 2003, merced a la caída en la compra de bienes de consumo e insumos, lo que no pudo ser contrarrestado con el aumento de los bienes de capital.

En el año, las importaciones aumentaron 32 por ciento respecto al 2003, por las mayores adquisiciones de insumos (28 por ciento) y bienes de capital (109 por ciento), ya que, en contraste, las compras de bienes de consumo se contrajeron 51 por ciento.

IMPORTACIONES POR PAITA Y TALARA

PRODUCTOS	(miles US\$)							
	2003		2004		VAR %		ENERO - DICIEMBRE	
	DICIEMBRE	NOVIEMBRE	DICIEMBRE	DIC04/ NOV04	DIC04/ DIC03	2003	2004	VAR %
Bienes de Consumo	857	581	193	-66,8	-77,5	8 452	4 100	-51,5
Insumos	30 425	14 471	24 510	69,4	-19,4	282 498	361 346	27,9
Bienes de Capital	405	1 277	1 584	24,0	291,0	23 958	49 997	108,7
Diversos	0	30	0	-100,0	N.D.	3	405	13.400,0
TOTAL	31 687	16 359	26 287	60,7	-17,0	314 911	415 848	32,1

FUENTE : Aduanas Paita y Talara

ELABORACIÓN: Estudios Económicos BCR - Sucursal Piura.

IMPORTACIONES POR PAITA Y TALARA

Variación Porcentual Anual

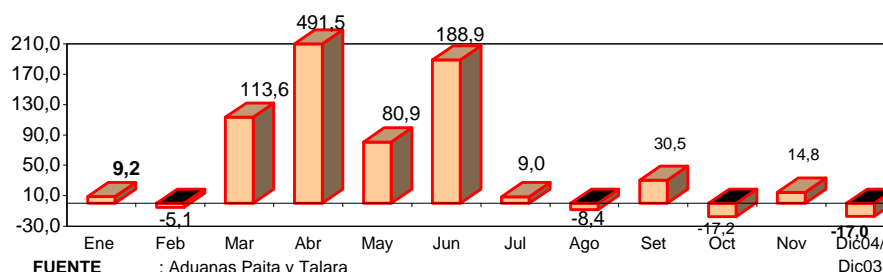

FUENTE : Aduanas Paita y Talara

ELABORACIÓN: Sección Estudios Económicos BCR - Sucursal Piura.

El rubro de insumos fue el de mayor importancia relativa, habiendo absorbido el 87 por ciento del gasto de divisas en el año, frente al 12 por ciento de bienes de capital y al 1 por ciento de bienes de consumo.

Durante diciembre, por la aduana de Paita se adquirieron bienes diversos por un valor de US\$ 6,7 millones, destacando los fertilizantes e insumos para uso agrícola. Por Talara se importó US\$ 19,5 millones de aceites crudos de petróleo o de mineral bituminoso.

IMPORTACIONES POR PAITA Y TALARA - DICIEMBRE 2005

(miles US\$)

	PAITA	TALARA	TOTAL
C.0.0 BIENES DE CONSUMO	193,0	0	193,0
C.1.0 BIENES DE CONSUMO NO DURARERO	162,1	0	162,1
Alimentos	121,6	0	121,6
Vestidos y otras confecciones	29,8	0	29,8
Otros	10,7	0	10,7
C.2.0 BIENES DE CONSUMO DURARERO	30,9	0	30,9
Utensilios domésticos	1,4	0	1,4
Muebles para el hogar	1,1	0	1,1
Artefactos domésticos y accesorios	0,6	0	0,6
Vehículos para uso particular, partes y accesorios	7,4	0	7,4
Otros	20,4	0	20,4
I.0.0 INSUMOS	4950,5	19559,3	24510,3
I.1.0 COMBUSTIBLES, LUBRICANTES Y CONEXOS	0,0	19,6	19559,8
Aceites crudos de petróleo	0,0	17687,2	17687,2
Otros combustibles	0,0	1872,6	1872,6
I.2.0 MATERIAS PRIMAS Y PROD. INTERMEDIOS PARA AGRICULTURA Y PESCA	1133,0	0	1133,0
Fertilizantes	949,1	0	949,1
Otros insumos agrícolas y pecuarios	183,9	0	183,9
I.3.0 MATERIAS PRIMAS Y PROD. INTERMEDIOS PARA INDUSTRIA	3817,5	0	3817,5
Insumos agroindustriales	3494,2	0	3494,2
Insumos químicos y farmacéuticos	226,9	0	226,9
Otros	96,5	0	96,5
K.0.0 BIENES DE CAPITAL	1583,6	0	1583,6
K.1.0 MATERIALES DE CONSTRUCCIÓN	308,4	0	308,4
Otros materiales	308,4	0	308,4
k.2.0 BIENES DE CAPITAL PARA LA AGRICULTURA Y PESCA	36,9	0	36,9
K.3.0 BIENES DE CAPITAL PARA LA INDUSTRIA	1032,7	0	1032,7
Herramientas	4,0	0	4,0
Maquinaria industrial	723,6	0	723,6
Partes y accesorios de maquinaria industrial	133,2	0	133,2
Otros bienes de capital	171,9	0	171,9
K.4.0 EQUIPOS DE TRANSPORTE	205,7	0	205,7
Equipo de transporte	140,9	0	140,9
Partes y accesorios de equipo de transporte	45,4	0	45,4
Otro equipo de transporte	19,4	0	19,4
z.0.0 DIVERSOS	0,0	0	0,0
TOTAL	6727,1	19559,8	26286,9

FUENTE : Aduanas Paita

ELABRACION: Estudios Económicos BCRP- Sucursal Piura

A **Estados Unidos** se le compró un total de US\$ 3,7 millones, lo que incluyó: aceite de soya (US\$ 1,8 millones), alimentos y vestido (US\$ 151 mil) y algodón Pima sin cardar, ni peinar (US\$ 297 mil).

Suiza vendió úrea e insumos para uso agrícola por US\$ 949 mil; **Uruguay**, trigo por US\$ 936 mil y **Cocos Keeling Islas**, US\$ 428 mil de aceite de palma en bruto.

V. MONEDA Y CRÉDITO

5.1. Depósitos y obligaciones

En el mes, el saldo de los depósitos bordeó los S/. 764,8 millones, incrementándose 8,1 por ciento con relación a similar período del 2003. Ello se sustentó en mayores captaciones por parte de la banca múltiple (2 por ciento de incremento) y del sector no bancario (16,5 por ciento), ya que, por el contrario, la banca de consumo experimentó un descenso del 11 por ciento.

DEPOSITOS Y OBLIGACIONES CON EL PÚBLICO (Miles de Nuevos Soles)

	2003		2004		VAR. %	
	DICIEMBRE	NOVIEMBRE	DICIEMBRE	DIC04/ DIC03	DIC04/ NOV04	
I. SISTEMA BANCARIO	404 593	407 278	412 196	1,9	1,2	
Banca Múltiple	399 502	402 642	407 666	2,0	1,2	
. Crédito	134 758	125 919	129 227	-4,1	2,6	
. Interbank	72 434	84 797	86 560	19,5	2,1	
. Wiese Sudameris	70 273	54 337	55 547	-21,0	2,2	
. Continental	109 897	94 782	97 785	-11,0	3,2	
. Financiero	12 141	42 806	38 547	217,5	-9,9	
Bca. Créd. Consumo	5 090	4 636	4 530	-11,0	-2,3	
. Del Trabajo	5 090	4 636	4 530	-11,0	-2,3	
II. SIST. NO BANCARIO	302 650	347 948	352 644	16,5	1,3	
. Caja Rural San Martín	11 273	13 844	14 442	28,1	4,3	
. CMAC Piura	211 496	229 899	232 444	9,9	1,1	
. CMAC Paita	21 493	39 882	40 300	87,5	1,0	
. CMAC Sullana	58 389	64 322	65 458	12,1	1,8	
. EDPYME EDYFICAR	0	0	0	n.d.	n.d.	
. EDPYME CAMCO Piura	0	0	0	n.d.	n.d.	
TOTAL	707 242	755 226	764 840	8,1	1,3	
M/N	290 986	376 560	390 413	34,2	3,7	
M/E	416 257	378 666	374 427	-10,0	-1,1	

FUENTE : Entidades financieras de la región Piura.

ELABORACIÓN: Sección Estudios Económicos, BCRP - Suc. Piura

DEPOSITOS EN EL SISTEMA FINANCIERO

Variación Porcentual Anual

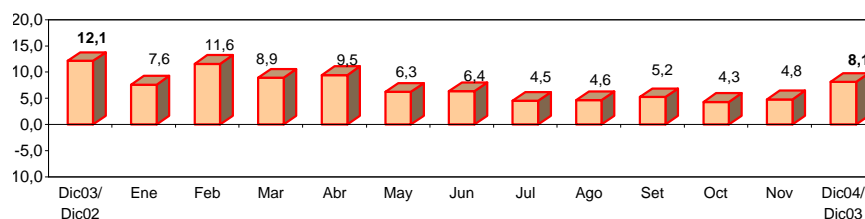

FUENTE : Entidades Financieras de la Región

ELABORACIÓN: Sección Estudios Económicos BCR - Sucursal Piura.

Los depósitos en moneda nacional fueron los de mayor dinamismo, al registrar una tasa positiva de 34,2 por ciento, frente a la caída de 10 por ciento de los depósitos en moneda extranjera. De esta manera, los primeros representaron el 51,1 por ciento de las captaciones totales frente a 41,1 por ciento en diciembre del 2003. Ello confirma el proceso de desdolarización que registra el cuasi dinero en la región.

Por otra parte, las obligaciones a la vista repuntaron 9,1 por ciento en comparación con análogo mes del 2003, en tanto que los ahorros corrientes lo hicieron en 8,9 por ciento y los depósitos a plazo, en 7,5 por ciento.

EVOLUCION DE LOS DEPOSITOS (Miles de Nuevos Soles)

	2003 DICIEMBRE	2004		VAR.%	
		NOVIEMBRE	DICIEMBRE	DIC04/ DIC03	DIC04/ NOV04
Vista	108.504	125.681	118.402	9,1	-5,8
Ahorros	186.709	191.642	203.389	8,9	6,1
A plazo	412.029	437.903	443.049	7,5	1,2
TOTAL	707.242	755.226	764.840	8,1	1,3

FUENTE : Entidades financieras de la región.

ELABORACIÓN: Sección de Estudios Económicos del BCRP, Suc. Piura.

Estos últimos registraron una gravitación de 58 por ciento dentro de las impositivas totales del sistema.

Según participación en los depósitos totales, destacaron CMAC Piura, con un peso relativo de 30,4 por ciento, secundada por el Banco de Crédito (16,9 por ciento) y por el Continental (12,8 por ciento). En conjunto, estas 3 instituciones dieron cuenta de 60,1 por ciento de las captaciones del sistema.

PARTICIPACIÓN EN DEPÓSITOS DICIEMBRE 2004

PUESTO	ENTIDAD	SALDO (Miles S/.)	%
1	. CMAC Piura	232 444	30,4
2	. Crédito	129 227	16,9
3	. Continental	97 785	12,8
4	. Interbank	86 560	11,3
5	. CMAC Sullana	65 458	8,6
6	. Wiese Sudameris	55 547	7,3
7	. CMAC Paíta	40 300	5,3
8	. Financiero	38 547	5,0
9	. Caja Rural San Martín	14 442	1,9
10	. Del Trabajo	4 530	0,6
11	. EDPYME EDYFICAR	0	0,0
12	. EDPYME CAMCO Piura	0	0,0
TOTAL		764 840	100,0

FUENTE : Instituciones financieras de la región Piura

ELABORACIÓN: Sección Estudios Económicos - BCRP Sucursal Piura

5.2. Colocaciones

El saldo de las colocaciones se ubicó en el orden de los S/. 896,6 millones, con un crecimiento de 10,4 por ciento con relación a diciembre del 2003. Ello se debió a las mayores colocaciones por parte de la banca múltiple (0,2 por ciento de incremento), banca de consumo (29 por ciento) y segmento no bancario (26,1 por ciento).

Las instituciones más dinámicas fueron las orientadas preferentemente al sector de micro y pequeñas empresas y al crédito de consumo, tales como las cajas municipales y rurales, EDPYMEs y Banco Financiero. Ello evidenció que sigue su curso el proceso de consolidación del microcrédito, y que probablemente tienda a aumentar la competencia en este terreno. Ello trae aparejada la necesidad de que las entidades especializadas sigan afinando su tecnología crediticia en aras de una adecuada selección de su clientela que mantenga en niveles manejables los índices de morosidad respectivos.

COLOCACIONES (Miles de Nuevos Soles)					
	2003	2004		VAR%	
	DICIEMBRE	NOVIEMBRE	DICIEMBRE	DIC04/ DIC03	DIC04/ DIC04
I. SISTEMA BANCARIO	568 271	594 916	589 165	3,7	-1,0
Banca Múltiple	500 334	508 789	501 389	0,2	-1,5
. Crédito	123 924	76 492	68 410	-44,8	-10,6
. Interbank	123 948	135 993	138 985	12,1	2,2
. Wiese Sudameris	105 446	93 586	93 170	-11,6	-0,4
. Continental	91 743	106 722	104 559	14,0	-2,0
. Financiero	55 272	95 997	96 265	74,2	0,3
Bca. Créd. Consumo	67 937	86 127	87 776	29,2	1,9
. Del Trabajo	67 937	86 127	87 776	29,2	1,9
II. SIST. NO BANCARIO	243 725	299 765	307 452	26,1	2,6
. Caja Rural San Martín	10 891	11 949	12 192	12,0	2,0
. CMAC Piura	128 354	141 990	143 979	12,2	1,4
. CMAC Paita	25 567	32 670	33 736	32,0	3,3
. CMAC Sullana	68 492	98 872	101 649	48,4	2,8
. EDPYME EDYFICAR	9 404	11 549	12 221	29,9	5,8
. EDPYME CAMCO Piura	1 017	2 735	3 675	261,4	34,4
TOTAL	811 996	894 682	896 618	10,4	0,2
M/N	464 769	510 405	520 775	12,1	2,0
M/E	347 227	384 276	375 842	8,2	-2,2

FUENTE : Entidades financieras de la región Piura.

ELABORACIÓN: Sección Estudios Económicos, BCRP - Suc. Piura

COLOCACIONES POR TIPO DE MONEDA
(Miles de Nuevos Soles)

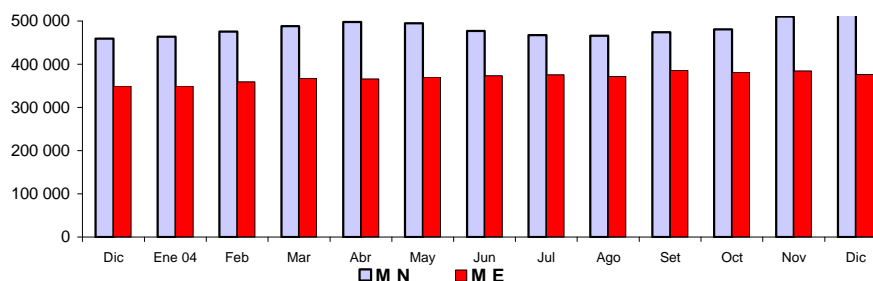

Según participación en las colocaciones, sobresalieron CMAC Piura, con una importancia relativa del 16,1 por ciento, seguida de Interbank (15,5 por ciento) y Continental (11,7 por ciento). Estas 3 instituciones registraron una significación conjunta de 43,3 por ciento.

**PARTICIPACIÓN EN COLOCACIONES
DICIEMBRE 2004**

PUESTO	ENTIDAD	SALDO (Miles S./.)	%
1	. CMAC Piura	143 979	16,1
2	. Interbank	138 985	15,5
3	. Continental	104 559	11,7
4	. CMAC Sullana	101 649	11,3
5	. Financiero	96 265	10,7
6	. Wiese Sudameris	93 170	10,4
7	. Del Trabajo	87 776	9,8
8	. Crédito	68 410	7,6
9	. CMAC Paita	33 736	3,8
10	. EDPYME EDYFICAR	12 221	1,4
11	. Caja Rural San Martín	12 192	1,4
12	. EDPYME CAMCO Piura	3 675	0,4
TOTAL		896 618	100,0

FUENTE : Instituciones financieras de la región Piura

ELABORACIÓN: Sección Estudios Económicos - BCRP Sucursal Piura

El índice de morosidad del sistema se situó en 5 por ciento, como proporción de las colocaciones brutas, decreciendo respecto al mes previo (6,2 por ciento), pero con un incremento en comparación con diciembre del 2003 (4,4 por ciento). Lo último obedeció al repunte de los créditos vencidos (38 por ciento) y de los créditos en cobranza judicial (5,7 por ciento).

**ANALISIS DE LA CARTERA PESADA DEL SISTEMA FINANCIERO
(Saldo en Miles de Nuevos Soles)**

CONCEPTO	2003	2004		VAR. %	
	DICIEMBRE	NOVIEMBRE	DICIEMBRE	DIC04/ DIC03	DIC04/ NOV04
Créditos vencidos	21 612	39 898	29 823	38,0	-25,3
Créditos cobranza judicial	14 150	15 165	14 957	5,7	-1,4
Colocaciones brutas	811 996	894 682	896 618	10,4	0,2
Cartera pesada (%) *	4,4%	6,2%	5,0%	13,4	-18,9

* Cartera pesada = (Créditos vencidos + Créditos Cobranza Judicial) / Colocaciones Brutas

FUENTE : Entidades financieras de la región Piura

ELABORACIÓN: Sección Estudios Económicos - BCRP Sucursal Piura

CARTERA MOROSA					
	2003	2004		VAR. %	
	DICIEMBRE	NOVIEMBRE	DICIEMBRE	DIC04/ DIC03	DIC04/ NOV04
I. SISTEMA BANCARIO	3,88	6,08	4,63	19,5	-23,8
Banca Múltiple	4,36	5,37	3,58	-17,8	-33,4
. Crédito	5,71	9,69	9,14	60,0	-5,6
. Interbank	1,07	0,81	0,76	-28,5	-5,7
. Wiese Sudameris	10,40	17,99	9,42	-9,4	-47,6
. Continental	2,66	1,87	1,78	-33,0	-4,5
. Financiero	0,00	0,00	0,00	n.d.	n.d.
Bca. Créd. Consumo	0,33	10,23	10,63	3124,8	3,9
. Del Trabajo	0,33	10,23	10,63	3124,8	3,9
II. SIST. NO BANCARIO	5,64	6,31	5,69	1,0	-9,8
. Caja Rural San Martín	24,00	20,09	16,75	-30,2	-16,7
. CMAC Piura	4,98	6,34	5,81	16,6	-8,4
. CMAC Paíta	3,45	5,84	4,80	39,4	-17,7
. CMAC Sullana	4,67	4,64	4,62	-0,9	-0,4
. EDPYME EDYFICAR	5,73	7,17	5,05	-11,8	-29,5
. EDPYME CAMCO Piura	10,95	6,90	4,11	-62,4	-40,4
TOTAL	4,40	6,15	4,99	13,4	-18,9

FUENTE : Entidades financieras de la región Piura.

ELABORACIÓN: Sección Estudios Económicos, BCRP Suc. Piura

VI. SECTOR FISCAL

6.1. Ingresos fiscales

La recaudación fiscal mensual ascendió a S/. 37,5 millones, lo que implicó un incremento del 24,2 por ciento con relación a similar mes del año pasado. Ello radicó en mayores captaciones del Impuesto General a las Ventas (39 por ciento), Impuesto a la Renta (21 por ciento) y en el rubro Impuesto Extraordinario de Solidaridad y Otras contribuciones sociales (4,7 por ciento).

RECAUDACIÓN TRIBUTARIA

(Miles de Nuevos Soles)

	2003	2004		VAR.%		ENERO-DICIEMBRE		
	DICIEMBRE	NOVIEMBRE	DICIEMBRE	DIC04/ DIC03	DIC04/ DIC04	2003	2004	VAR.%
Impuesto General a las Ventas	11.848	19.589	16.503	39,3	-15,8	137.058	183.384	33,8
Impuesto Selectivo al Consumo	690	391	413	-40,2	5,7	37.585	6.228	-83,4
Impuesto a la Renta	7.400	8.599	8.943	20,9	4,0	97.752	114.503	17,1
Registro Único Simplificado	287	280	273	-5,1	-2,8	3.290	3.170	-3,7
IES, ESSALUD, ONP	8.380	7.262	8.773	4,7	20,8	93.745	97.234	3,7
Otros Impuestos	1.626	1.878	2.632	61,9	40,1	29.697	20.586	-30,7
TOTAL	30.231	37.999	37.537	24,2	-1,2	399.126	425.105	6,5

FUENTE : SUNAT

ELABORACION: Sección de Estudios Económicos BCRP- Sucrsal Piura.

Durante el 2004, los ingresos tributarios bordearon los S/. 425,1 millones, creciendo 6,5 puntos porcentuales respecto al año anterior. Este comportamiento estribó en mayores cobros del IGV (34 por ciento), Impuesto a la Renta (17 por ciento) y en el rubro IES y Otras contribuciones sociales (3,7 por ciento). Estos mismos impuestos fueron los más significativos en la estructura de las captaciones anuales. Así, el IGV dio cuenta del 43 por ciento de los ingresos fiscales; el IR, del 27 por ciento y el IES, del 23 por ciento.

INGRESOS TRIBUTARIOS

(Variación Porcentual Anual)

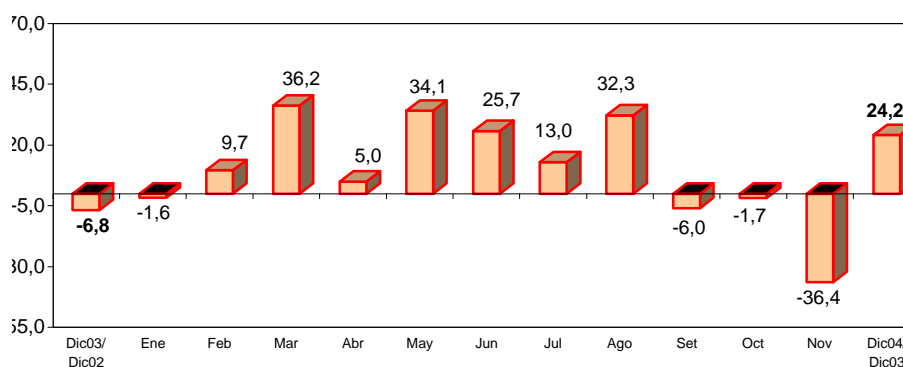

Entre los factores específicos que influyeron en las cifras de recaudación del año sobresalió, de un lado, el incremento de ventas del sector hidrocarburos (por efecto de mayores precios y volúmenes), con lo cual el aporte tributario de este sector repuntó notablemente, liderado por PETROBRAS, que pasó a ser agente de retención de impuestos desde febrero, y, merced a esto, tanto su propio pago de tributos como el retenido a sus proveedores, se reflejó en los ingresos de la oficina regional de la SUNAT, a diferencia de años anteriores. De otro lado, la sensible caída en lo captado por ISC se explicó por el hecho de que uno de los principales aportantes de este rubro, a saber, EMRISA, vendió su planta embotelladora de Sullana desde noviembre del 2003 y dejó de pagar el ISC respectivo, en tanto que la empresa adquiriente de la fábrica tributa actualmente por Lima

6.2. Operaciones del Gobierno Regional

En diciembre, el Gobierno Regional de Piura efectuó gastos del orden de los S/. 69,4 millones, 77 por ciento de los cuales fueron financiados con Recursos Ordinarios. La segunda fuente de ingresos, en orden de importancia, fue la de Canon y Sobre canon, la cual, sin embargo, sólo aportó el 9,6 por ciento de la ejecución presupuestal mensual.

GOBIERNO REGIONAL DE PIURA
EJECUCIÓN DE GASTOS SEGÚN FUENTE DE INGRESO: DICIEMBRE 2004
(Miles de Nuevos Soles)

FUENTE DE FINANCIAMIENTO	PRESUP.	EJECUTADO		%
		DICIEMBRE	ENERO-DICIEMBRE	
Recursos ordinarios	446 070	53 406	445 848	100.0
Canon y sobre canon	48 200	6 670	30 771	63.8
Recursos direct. Recaudados	38 949	2 902	25 479	65.4
Donaciones y transferencias	26 112	3 351	20 919	80.1
Fondo de compensación regional	33 810	3 023	33 669	99.6
TOTAL	593 140	69 352	556 686	93.9

FUENTE: Gobierno Regional de Piura

ELABORACIÓN: Sección Estudios Económicos, BCRP Sucursal Piura

Los gastos corrientes dieron cuenta del 77 por ciento de la ejecución mensual, destacando en este caso la asignación para pagos de personal y obligaciones sociales (S/. 38,5 millones). La inversión representó sólo el 22,9 por ciento de lo ejecutado en el mes.

GOBIERNO REGIONAL DE PIURA
EJECUCIÓN DE GASTOS SEGÚN OBJETO: DICIEMBRE 2004
(Miles de Nuevos Soles)

CONCEPTO	PRESUP.	EJECUTADO		%
		DICIEMBRE	ENERO-DICIEMBRE	
GASTOS CORRIENTES	479 673	53 446	464 413	96.8
Personal y Obligaciones Sociales	334 205	38 497	333 069	99.7
Obligaciones Previsionales	80 278	8 107	80 946	100.8
Bienes y Servicios	49 377	4 732	38 156	77.3
Otros Gastos Corrientes	15 813	2 111	12 243	77.4
GASTOS DE CAPITAL	113 467	15 906	92 273	81.3
Inversiones	108 999	14 267	89 006	81.7
Otros Gastos de Capital	4 469	1 640	3 266	73.1
TOTAL	593 140	69 352	556 686	93.9

FUENTE: Gobierno Regional de Piura

ELABORACIÓN: Sección Estudios Económicos, BCRP Sucursal Piura

En términos de cumplimiento de la meta presupuestaria anual, se observó que los gastos totales mostraron un grado de avance del 94 por ciento, mientras que el de los gastos corrientes fue del 97 por ciento y el de la inversión, del 81 por ciento. No obstante, al comparar con lo ejecutado el año pasado, se aprecia que los gastos totales se incrementaron 20,6 por ciento, en tanto que los corrientes lo hicieron en 8 por ciento y la inversión en 187 por ciento.

El documento "Evaluación del Presupuesto Participativo 2004", elaborado por el Gobierno Regional, da cuenta de los siguientes aspectos en lo relativo al cumplimiento del Programa de Inversiones 2004 (componente aprobado participativamente):

El Coeficiente de Atención Presupuestal (CAP), es decir, el ratio Presupuesto Asignado por el MEF/Presupuesto Solicitado como resultado del Proceso Presupuestario Participativo, se ubicó en el orden de 1,0247, indicando que el MEF asignó recursos superiores en 2,47 por ciento a lo solicitado. El incremento fue atribuible a una mayor asignación por la fuente de financiamiento Canon y Sobrecanon a la Unidad Ejecutora Sede Piura, sobre todo, para el proyecto de Construcción de la Escuela Regional de Música José María Valle Riestra Inclán.

De 26 proyectos, 14 registran un avance físico/financiero cercano al 100 por ciento, mientras que 9 observaron retraso importante en su ejecución, habiendo sido reprogramados para el 2005.

PIURA: ÍNDICE DE PRECIOS AL CONSUMIDOR
(Variaciones Porcentuales)

RUBROS	2003	2004											
	DIC	ENE	FEB	MAR	ABR	MAY	JUN	JUL	AGO	SET	OCT	NOV	DIC
ÍNDICE GENERAL	0,02	0,15	1,00	1,56	0,04	0,41	0,79	0,47	-0,48	0,10	0,47	-0,22	0,66
Alimentos y bebidas	0,21	-0,26	2,16	2,02	0,20	0,69	1,54	0,73	-1,72	0,08	0,61	-0,93	1,61
Vestido y calzado	-0,71	-0,65	-0,10	-1,27	-0,17	-0,13	-0,35	0,3	0,24	0,04	0,02	0,29	-1,04
Alq. de viv. Comb. Y	0,66	1,69	0,20	1,63	-0,04	0,78	0,32	0,61	0,18	0,27	1,06	1,70	0,57
Muebles, Enseres y Manten.	-0,71	0,78	0,09	-0,06	-0,04	-0,14	-0,1	0,31	0,14	0,06	0,31	0,28	-0,10
Cuidado salud y Serv. Med.	-0,62	0,50	0,03	-1,03	0,14	0,35	1,57	-0,17	0,34	0,09	-0,01	-3,92	-0,66
Transportes y Comunic.	0,44	0,22	-0,04	3,87	0,24	0,04	0,05	0,1	3,03	0,01	0,40	0,32	-0,25
Esparc., Divers., Serv, Cul. y Ens.	-0,13	0,02	0,09	2,83	-0,07	-0,03	-0,3	0,03	-0,04	0,01	-0,12	-0,25	-1,11
Otros Bienes y Servicios	-1,11	0,02	-0,49	-0,75	-0,81	-0,43	-0,12	-0,19	-0,19	0,15	-0,40	0,63	0,36

FUENTE : Instituto Nacional de Estadística e Informática

ELABORACIÓN: Sección Estudios Económicos BCR - Sucursal Piura

PIURA : TIPO DE CAMBIO

PERIODO	FIN DEL PERIODO					
	BANCARIO			INFORMAL-PIURA		
	COMPRA	VENTA	PROMEDIO	COMPRA	VENTA	PROMEDIO
2002						
Enero	3,476	3,478	3,477	3,45	3,48	3,465
Febrero	3,469	3,471	3,470	3,45	3,47	3,460
Marzo	3,445	3,446	3,446	3,44	3,46	3,450
Abril	3,433	3,435	3,434	3,42	3,44	3,430
Mayo	3,459	3,462	3,461	3,44	3,46	3,450
Junio	3,509	3,511	3,510	3,47	3,50	3,485
Julio	3,548	3,550	3,549	3,53	3,56	3,545
Agosto	3,611	3,615	3,613	3,58	3,60	3,590
Septiembre	3,643	3,644	3,644	3,62	3,65	3,635
Octubre	3,600	3,602	3,601	3,57	3,60	3,585
Noviembre	3,506	3,602	3,554	3,50	3,52	3,510
Diciembre	3,513	3,515	3,514	3,50	3,53	3,515
2003						
Enero	3,483	3,484	3,484	3,47	3,50	3,485
Febrero	3,478	3,481	3,480	3,47	3,49	3,480
Marzo	3,472	3,475	3,474	3,47	3,49	3,480
Abril	3,461	3,463	3,462	3,44	3,46	3,450
Mayo	3,494	3,496	3,495	3,47	3,49	3,480
Junio	3,475	3,477	3,476	3,45	3,47	3,460
Julio	3,472	3,473	3,473	3,46	3,49	3,475
Agosto	3,479	3,481	3,480	3,466	3,488	3,480
Septiembre	3,462	3,482	3,472	3,46	3,480	3,470
Octubre	3,472	3,473	3,473	3,462	3,48	3,472
Noviembre	3,474	3,475	3,475	3,461	3,480	3,471
Diciembre	3,470	3,472	3,471	3,46	3,47	3,463
2004						
Enero	3,498	3,500	3,499	3,45	3,47	3,464
Febrero	3,472	3,473	3,473	3,46	3,48	3,470
Marzo	3,313	3,314	3,314	3,45	3,48	3,464
Abril	3,450	3,474	3,462	3,45	3,47	3,464
Mayo	3,486	3,535	3,511	3,47	3,49	3,479
Junio	3,468	3,469	3,469	3,46	3,48	3,470
Julio	3,423	3,425	3,424	3,41	3,44	3,432
Agosto	3,363	3,364	3,364	3,33	3,36	3,345
Setiembre	3,344	3,345	3,345	3,34	3,36	0,149
Octubre	3,323	3,325	3,324	3,30	3,33	3,315
Noviembre	3,304	3,306	3,305	3,29	3,31	3,300
Diciembre	3,286	3,288	3,287	3,25	3,28	3,265

NOTA : Datos que corresponden a la ciudad de Piura

FUENTE : BCR - Sucursal Piura

ELABORACIÓN: Sección Estudios Económicos BCR - Sucursal Piura

PIURA: PRODUCCIÓN AGROPECUARIA
(TM)

PRODUCTOS	2003	2004												VAR%		
	DIC	ENE	FEB	MAR	ABR	MAY	JUN	JUL	AGO	SET	OCT	NOV	DIC	DIC04/ DIC03	DIC04/ NOV04	
AGRICOLA																
PERMANENTES																
Café	0	0	0	0	85	124	712	1943	231	19	0	0	0	n.d	n.d	
Limón	10 760	10 816	11 730	15 232	10 975	12006	10726	9982	7 432	7 600	7 610	8 291	9 934	- 7,7	19,8	
Mango	44 380	67 252	29 689	6 482	0	0	0	0	0	0	4 200	12 395	85 313	92,2	588,3	
SEMI PERMANENTES																
Papaya	50	113	23	32	38	181	93	86	101	88	59	65	109	118,0	67,7	
Plátano	13 709	13 541	14 184	16 633	14 196	12376	14804	13569	14 506	12 681	13 212	13 564	14 499	5,8	6,9	
Espárrago	150	15	17	0	0	0	0	0	0	0	0	0	0	- 100,0	n.d	
TRANSITORIOS																
Algodón	0	0	0	0	0	116	7352	15352	4 830	960	148	25	0	n.d	- 100,0	
Arroz	59 653	57 788	0	0	200	12614	102353	66213	3 887	284	498	9 425	1 253	- 97,9	- 86,7	
Cebada grano	0	0	0	0	0	0	0	21	143	84	0	0	0	n.d	n.d	
Frijol G/S	70	0	0	7	0	32	624	40	75	150	88	131	138	97,1	5,3	
Maíz Amarillo	13 122	2 366	8 105	484	0	3576	5943	7823	4 475	861	1 149	2 218	28 747	119,1	1 196,1	
Maíz Amiláceo	0	0	0	0	0	80	1244	2096	3 987	1 576	0	0	0	n.d	n.d	
Papa	440	1 006	945	305	414	648	652	381	658	1 337	802	1 276	584	32,7	- 54,2	
Trigo	0	0	0	0	0	0	0	760	3 778	1 514	12	3	0	n.d	- 100,0	
Yuca	493	261	427	86	65	56	225	328	316	568	1 218	496	920	86,6	85,5	
PECUARIO																
AVES																
Carne	2 106	1 942	1 997	2 017	2 067	1981	2008	2062	1 994	1 932	1 856	2 033	2 100	- 0,3	3,3	
Huevos	392	371	379	412	406	392	397	401	379	368	359	374	395	0,8	5,6	
VACUNO																
Carne	1 116	1 363	1 592	1 500	1 731	1606	1627	1569	1 574	1 948	1 429	1 535	1 853	66,0	20,7	
Leche	2 673	2 800	2 320	2 248	2 004	2148	2097	2004	2 450	2 310	2 301	2 422	2 193	- 18,0	- 9,5	
OVINO																
Carne	105	115	148	140	148	135	128	150	128	110	110	108	112	6,7	3,7	
Lana	0	0	0	0	0	0	0	0	0	0	0	0	0	n.d	n.d	
PORCINO																
Carne	661	683	694	696	677	640	611	491	613	651	633	516	911	37,8	76,6	
CAPRINO																
Carne	358	335	365	363	393	365	380	368	350	353	355	398	460	28,5	15,6	

FUENTE : Dirección del Ministerio de Agricultura

ELABORACIÓN: Sección Estudios Económicos BCR - Sucursal Piura

**PIURA: SUPERFICIE SEMBRADA
(HAS)**

PRODUCTOS	2003	2004												VAR%	
	DIC	ENE	FEB	MAR	ABR	MAY	JUN	JUL	AGO	SET	OCT	NOV	DIC	DIC04/ DIC03	DIC04/ NOV04
AGRICOLAS															
PERMANENTES	0	6	80	32	10	0	0	0	0	0	0	0	0	n.d.	n.d.
Café	0	6	80	32	10	0	0	0	0	0	0	0	0	n.d.	n.d.
Limón	0	0	0	0	0	0	0	0	0	0	0	0	0	n.d.	n.d.
Mango	0	0	0	0	0	0	0	0	0	0	0	0	0	n.d.	n.d.
SEMI PERMANENTES	0	6	152	22	25	0	0	0	289	0	0	0	0	n.d.	n.d.
Papaya	0	0	0	0	0	0	0	0	13	0	0	0	0	n.d.	n.d.
Plátano	0	6	152	22	25	0	0	0	276	0	0	0	0	n.d.	n.d.
Esparrago	0	0	0	0	0	0	0	0	0	0	0	0	0	n.d.	n.d.
TRANSITORIOS	3 922	23 691	18 432	16 622	5205	1 784	818	1 646	9 353	6 119	1 969	3 192	6 311	60,9	97,7
Algodón	1 074	10 665	3 046	544	343	176	5	0	0	0	0	0	2 219	106,6	n.d.
Arroz	0	1 263	10 671	11 182	830	0	352	1 038	2 324	3 964	1 653	9	265	n.d.	2 844,4
Cebada grano	0	0	73	77	164	10	0	0	0	0	0	0	0	n.d.	n.d.
Frijol G/S	517	862	456	5	65	292	0	30	20	90	63	776	813	57,3	4,8
Maíz Amarillo Duro	75	954	2 020	1 615	1104	882	214	295	6 818	1 936	5	225	127	69,3	- 43,6
Maíz Amiláceo	1 990	9 754	1 424	0	150	0	0	0	0	0	155	1 890	2 661	33,7	40,8
Papa	56	70	158	29	119	82	119	76	99	57	82	183	94	67,9	- 48,6
Sorgo Grano	0	0	0	0	0	0	0	0	0	0	0	0	0	n.d.	n.d.
Trigo	0	60	433	3 045	2327	220	11	0	3	5	0	0	0	n.d.	n.d.
Yuca	70	63	151	125	103	122	117	207	89	67	11	109	132	88,6	21,1

FUENTE : Dirección del Ministerio de Agricultura

ELABORACIÓN: Sección Estudios Económicos BCR - Sucursal Piura

**PIURA: PRODUCCIÓN MANUFACTURERA
(TM)**

PRODUCTOS	2003	2004												VAR%	
	DIC	ENE	FEB	MAR	ABR	MAY	JUN	JUL	AGO	SET	OCT	NOV	DIC	DIC04/ DIC03	DIC04/ NOV04
ACEITES COMESTIBLES															
VEGETAL	987	1 260	680	657	559	721	636	1462	1 369	1 161	1 854	1 373	1 376	39,4	0,2
COMPUESTO	1 335	1 187	1 903	1 152	1099	1042	1242	1515	1 203	981	1 239	1 173	917	- 31,3	- 21,8
HILADOS DE ALGODÓN															
PIMAX	381	397	345	411	373	433	408	430,06	458	443	434	429	406	6,5	- 5,5
OPEN-END	0	0	2	0	0	0	0	0	0	0	0	0	0	- 100,0	n.d
BEBIDAS GASEOSAS*	7 000	7 000	6 000	6 000	5915	5500	5975	6490	6 496	5 995	7 039	5 103	6 740	- 3,7	32,1
HARINA DE PESCADO	28 356	7 487	0	120	49851	52151	46994	28820,9	227	12	1 417	8 243	25 626	- 9,6	210,9
CONSERVA DE PESCADO	466	740	293	298	603	410	193	230	550	55	96	732	36	- 92,3	- 95,1
ACEITE DE PESCADO	3 699	977	0	16	6502	6802	6130	3759	30	2	185	1 173	3 343	- 9,6	185,0
HARINA DE TRIGO	3 563	2 551	3 040	3 153	3427	3427	4478	4258	3896	5109	3 455	4 600	4 600	29,1	0,0
GLP**	145	154	156	169	148	165	166	156	170	148	117	158	170	17,1	7,3
GASOLINAS**	356	360	195	203	193	192	339	267	330	241	190	189	231	- 35,2	22,1
KEROSENE Y TURBO**	277	214	227	192	194	116	173	194	193	150	106	256	171	- 38,4	- 33,3
DIESEL Y FUEL OIL**	420	576	370	434	446	583	442	494	532	529	562	499	545	29,8	9,2

* Preliminar

** En miles de barriles

FUENTE : Empresas Industriales de la Región Piura

ELABORACIÓN: Sección Estudios Económicos BCR - Sucursal Piura

PIURA: PRODUCCIÓN DE PETRÓLEO CRUDO
(Petróleo en Barriles y Gas en Miles de Pies Cúbicos)

RUBROS	2003		2004											VAR%		
	DIC	ENE	FEB	MAR	ABR	MAY	JUN	JUL	AGO	SET	OCT	NOV	DIC	DIC04/ DIC03	DIC04/ NOV04	
PETRÓLEO	LOTES															
COSTA		595 351	549 833	507 114	543 790	521 446	539 311	518 756	525 108	526 248	542 935	583 225	558 849	576 224	- 3,2	3,1
Petroperú																
Pérez Companc	X	380 085	351 535	323 697	346 914	332 330	342 749	327 017	344 141	346 580	344 144	371 543	349 604	364 060	- 4,2	4,1
P. Monterrico (Ex -Vegsa)	II	18 112	17 078	15 451	16 548	15 859	16 295	16 045	16 769	17 770	16 904	17 680	17 167	17 709	- 2,2	3,2
Río Bravo	IV	18 366	17 626	15 248	16 511	15 918	16 673	13 177	17 884	16 266	20 061	24 059	25 865	26 969	46,8	4,3
Mercantile (Ex MPOG)	III	18 590	17 437	16 682	17 754	16 393	17 567	20 085	19 121	19 932	20 514	24 062	24 451	25 330	36,3	3,6
Unipetro	IX	10 287	10 163	9 485	9 862	9 366	9 510	9 188	9 482	9 384	9 024	9 297	9 013	9 343	- 9,2	3,7
Sapet	VI VII	124 454	112 284	104 524	112 996	108 135	112 530	109 832	113 523	112 085	109 711	112 080	106 607	106 972	- 14,0	0,3
GMP	I Y V	25 457	23 710	22 027	23 205	23 445	23 987	23 412	4 188	4 231	22 577	24 504	26 142	25 841	1,5	- 1,2
ZÓCALO		392 996	350 497	321 900	334 751	327 288	329 333	318 987	327 663	341 161	312 556	327 106	315 995	322 935	- 17,8	2,2
Petrotech	Z-2B	392 996	350 497	321 900	334 751	327 288	329 233	318 987	327 663	341 161	312 556	327 106	315 995	322 935	- 17,8	2,2
TOTAL PETRÓLEO PIURA		988 347	900330	829014	878541	848734	868644	837743	852 771	867 409	855 491	910 331	874 844	899 159	- 9,0	2,8
GAS	LOTES															
Costa		318 889	440 172	347 756	309 594	497 249	652 472	681 586	630 626	578 363	580 670	501 399	302 016	495 719	55,5	64,1
GMP	I	30 756	30 238	30 259	30 824	51 093	72 827	68 522	81 907	88 380	89 602	63 005	92 256	89 502	191,0	- 3,0
Sapet	VI	54 858	169 311	106 547	88 054	82 370	128 884	178 853	194 024	187 936	184 867	123 030	23 624	46 091	- 16,0	95,1
Perez Companc	X	174 114	221 914	205 156	184 688	219 832	303 549	306 568	303 701	295 015	301 687	311 068	171 762	245 634	41,1	43,0
Olimpic	XIII	59 161	18 709	5 794	6 028	143 954	147 212	127 632	50 994	7 032	4 514	4 296	14 374	114 492	93,5	696,5
Zócalo		140 861	331 703	206 856	157 762	239 779	548 966	486 935	556 348	549 258	510 907	377 326	9 466	106 618	- 24,3	1 026,3
Petrotech	Z-2B	140 861	331 703	206 856	157 762	239 779	548 966	486 935	556 348	549 258	510 907	377 326	9 466	106 618	- 24,3	1 026,3
TOTAL GAS PIURA		459 750	771 875	554 612	467 356	737 028	1201 438	1168 521	1 186 974	1 127 621	1 091 577	878 725	311 482	602 337	31,0	93,4

Fuente : PERÚPETRO

Elaboración: Sección Estudios Económicos BCR - Sucursal Piura

**PIURA: EXTRACCIÓN PESQUERA
(TM)**

PRODUCTOS	2003	2004												VAR%	
	DIC	ENE	FEB	MAR	ABR	MAY	JUN	JUL	AGO	SET	OCT	NOV	DIC	DIC04/ DIC03	DIC04/ NOV04
CONSUMO HUMANO DIRECTO	16 434	11 134	14 989	16 181	26 177	17 750	29 202	23 702	9 734	16 950	15 725	26 670	16 779	2,1	- 37,1
CONGELADO	10 658	6 906	9 324	10 129	19 666	11 582	22 698	18 579	5 348	12 131	10 847	19 691	12 071	13,3	- 38,7
ENLATADO	150	607	980	489	1 973	811	238	161	167	83	36	1 099	4	- 97,3	- 99,6
FRESCO	5 624	3 621	4 685	5 563	4 538	5 316	6 235	4 938	4 167	4 720	4 806	5 765	4 704	- 16,4	- 18,4
CURADO	2	0	0	0	0	41	31	24	52	16	36	115	0	- 100,0	- 100,0
CONSUMO HUMANO INDIRECTO	107920	29 405	330	520	211 984	214 789	197 612	105 281	0	0	7	9 699	80 018	- 25,9	725,0
HARINA	107920	29 405	330	520	211 984	214 820	197 612	105 281	0	0	7	9 699	80 018	- 25,9	725,0
TOTAL	124 354	40 539	15 319	16 701	238 161	232 539	226 814	128 983	9 734	16 950	15 732	36 369	96 797	- 22,2	166,2

FUENTE : Dirección Regional de Pesquería de Piura

ELABORACIÓN: Sección Estudios Económicos BCR - Sucursal Piura

PIURA: COSECHAS.
(Has)

CULTIVOS	2003	2004											
	DIC	ENE	FEB	MAR	ABR	MAY	JUN	JUL	AGO	SET	OCT	NOV	DIC
TRANSITORIOS	10 557	7 618	2 194	186	74	2 815	17 727	14 497	11 478	4 490	667	2 455	6 602
Algodón	0	0	0	0	0	0	0	0	0	0	0	187	0
Arroz	6 992	6 980	0	0	25	1 669	13 583	8 547	512	36	70	1 166	166
Cebada Grano	0	0	0	0	0	0	0	33	193	114	0	0	0
Frijol G/S.	140	0	0	18	0	40	702	93	64	15	99	231	292
Maíz Amarillo Duro	3 372	561	2 104	124	0	962	1 745	2 228	1 158	206	284	658	5 932
Maíz Amiláceo	0	0	0	0	0	80	1 610	2 552	5 365	2 066	0	0	0
Papa	53	77	90	31	36	56	56	31	57	134	75	110	46
Trigo	0	0	0	0	2	0	0	951	4 079	1 816	11	3	0
Yuca	0	0	0	13	11	8	31	62	50	103	128	100	166

FUENTE : Dirección del Ministerio de Agricultura Piura

ELABORACIÓN: Sección Estudios Económicos BCR - Sucursal Piura

VAR %	
DIC04/ DIC03	DIC04/ NOV04
- 37,5	168,9
n.d	- 100,0
- 97,6	- 85,8
n.d	n.d
108,6	26,4
75,9	801,5
n.d	n.d
- 13,2	- 58,2
n.d	- 100,0
n.d	66,0

**PIURA : PRECIO EN CHACRA DE LOS PRINCIPALES CULTIVOS.
(NUEVOS SOLES x Kg)**

CULTIVOS	2003	2004												VAR%	
	DIC	ENE	FEB	MAR	ABR	MAY	JUN	JUL	AGO	SET	OCT	NOV	DIC	DIC04/ DIC03	DIC04/ NOV04
ALGODÓN	0,00	0,00	0,00	0,00	0,00	2,38	2,26	2,30	2,24	2,18	2,07	1,90	0,0	n.d	n.d
ARROZ	0,80	0,89	0,00	0,00	1,16	1,10	1,17	1,14	1,08	1,10	1,32	1,25	1,21	51,3	- 3,2
CAFÉ	0,00	0,00	0,00	0,00	3,00	3,00	3,20	3,30	2,80	2,90	0,00	0,00	0,00	n.d	n.d
CEBADA GRANO	0,00	0,00	0,00	0,00	0,00	0,00	0,00	0,65	0,57	0,60	0,00	0,00	0,00	n.d	n.d
ESPÁRRAGO	3,40	0,00	0,00	0,00	0,00	0,00	0,00	0,00	0,00	0,00	0,00	0,00	0,00	n.d	n.d
FRIJOL G/S.	0,00	0,00	0,00	0,00	0,00	1,00	1,50	1,25	1,20	1,39	1,40	1,80	1,65	n.d	- 8,3
LIMÓN	0,26	0,24	0,24	0,29	0,26	0,31	0,33	0,40	0,63	0,60	0,68	0,49	0,32	23,1	- 34,7
MAÍZ AMARRILLO DURO	0,52	0,52	0,51	0,50	0,60	0,53	0,68	0,67	0,59	0,67	0,60	0,58	0,54	3,8	- 6,9
MAÍZ AMILÁCEO	0,00	0,00	0,00	0,00	0,00	1,20	0,75	0,75	0,62	0,73	0,00	0,00	0,00	n.d	n.d
MANGO	0,00	0,48	0,50	0,81	0,00	0,00	0,00	0,00	0,00	0,00	0,50	0,81	0,59	n.d	- 27,2
PAPA	0,55	0,58	0,50	0,50	0,45	0,54	0,40	0,40	0,67	0,58	0,49	0,39	0,53	- 3,6	35,9
PLÁTANO	0,30	0,27	0,20	0,18	0,25	0,24	0,26	0,26	0,23	0,24	0,31	0,31	0,29	- 3,3	- 6,5
TRIGO	0,00	0,00	0,00	0,00	0,00	0,00	0,00	0,80	0,61	0,75	0,00	0,60	0,00	n.d	n.d
YUCA	0,55	0,53	0,70	0,63	0,77	0,80	0,45	0,57	0,60	0,64	0,60	0,57	0,55	0,0	- 3,5

FUENTE : Dirección del Ministerio de Agricultura Piura

ELABORACIÓN: Sección Estudios Económicos BCR - Sucursal Piura

PIURA: RENDIMIENTO
(Kg/Has)

CULTIVOS	2003	2004												VAR %	
	DIC	ENE	FEB	MAR	ABR	MAY	JUN	JUL	AGO	SET	OCT	NOV	DIC	DIC04/ DIC03	DIC04/ NOV04
Algodón	n.d.	n.d.	n.d.	n.d.	n.d.	n.d.	n.d.	n.d.	n.d.	n.d.	n.d.	134	n.d.	n.d.	n.d.
Arroz	8 532	8279,1	n.d.	n.d.	8000,0	7557,8	7535,4	7746,9	7591,8	7888,9	7114,3	8 083	7 548	- 11,5	- 6,6
Cebada Grano	n.d.	n.d.	n.d.	n.d.	n.d.	n.d.	n.d.	636,4	74,1	736,8	n.d.	n.d.	n.d.	n.d.	n.d.
Frijol G/S.	500	n.d.	n.d.	388,9	n.d.	800,0	888,9	430,1	1171,9	n.d.	888,9	567	473	- 5,5	- 16,7
Maíz Amarillo Duro	3 891	4217,5	3852,2	3903,2	n.d.	3717,3	3405,7	3511,2	3864,4	4179,6	4045,8	3 371	4 846	24,5	43,8
Maíz Amiláceo	n.d.	n.d.	n.d.	n.d.	n.d.	1000,0	772,7	821,3	743,2	762,8	n.d.	n.d.	n.d.	n.d.	n.d.
Papa	8 302	13064,9	10500,0	9838,7	11500,0	11571,4	11642,9	12290,3	11543,9	9977,6	10693,3	11 600	12 696	52,9	9,4
Trigo	n.d.	n.d.	n.d.	n.d.	n.d.	n.d.	n.d.	799,2	926,2	833,7	1090,9	1 000	n.d.	n.d.	n.d.
Yuca	n.d.	n.d.	n.d.	6615,4	5909,1	7000,0	7258,1	5290,3	6320,0	5514,6	9515,6	4 960	5 542	n.d.	11,7

FUENTE : Dirección del Ministerio de Agricultura Piura

ELABORACIÓN: Sección Estudios Económicos BCR - Sucursal Piura

PIURA: EXPORTACIONES
(Miles de US \$ Dólares)

RUBROS	2003	2004												VAR%	
	DIC	ENE	FEB	MAR	ABR	MAY	JUN	JUL	AGO	SET	OCT	NOV	DIC	DIC04/ DIC03	DIC04/ NOV04
I. PRODUCTOS TRADICIONALES	52 203	36 503	39 703	103 052	19 275	13 003	34 102	41 559	36 740	23 913	31 127	42 459	23 498	- 55,0	- 44,7
Petróleo	31 810	14 829	23 073	55 689	10 819	6 650	12 774	6 769	6 249	4 261	8 189	21 261	7460	- 76,5	- 64,9
Algodón	0	0	0	26	0	0	0	0	0	17,2	36	0	53	n.d	n.d
Café	6 517	4 542	1 092	6 728	1 440	2 581	4 538	8 855	11 885	9 053	12 888	12 154	13 453	106,4	10,7
Harina de Pescado	13 877	17 132	15 538	40 609	7 016	3 773	16 790	25 935	18 605	10 582	10 013	9 044	2 498	- 82,0	- 72,4
II. PRODUCTOS NO TRADICIONALES	27 147	29 035	26 870	74 176	15 056	21 111	22 272	20 845	21 162	16 422	22 127	24 678	35 137	29,4	42,4
Harina de Marigold	0	0	0	0	0	0	0	0	0	0	0	0	0	n.d	n.d
Espárrago	1 325	1 204	1 215	3 389	621	905	1 214	1 100	1 992	1 061	1 700	2 276	1 155	- 12,8	- 49,3
Mangos	6 311	14 119	12 415	27 695	35	51	14	33	33	0	47	1 315	11 830	87,5	799,6
Bananos	728	899	873	2 905	864	987	838	637	713	849	849	0	0	- 100,0	n.d
Frijoles	2 098	1 267	995	3 223	618	655	818	1 002	1 470	1 748	2 114	1 531	1 754	- 16,4	14,5
Aceite Esencial de Limón	50	278	658	2 054	128	432	541	0	192	205	64	42	114	128,0	171,4
Hilados de Algodón	1 481	1 236	1 117	3 305	112	1 465	1 412	779	1 980	764	982	928	931	- 37,1	0,4
Pescado Congelado	3 634	4 614	3 231	12 538	3 049	1 289	2 917	3 937	2 037	1 420	2 558	442	679	- 81,3	53,6
Conservas de Pescado	1 014	1 414	888	3 153	399	799	874	741	1 478	909	407	231	376	- 62,9	62,7
Langostino	884	1 127	1 570	4 055	3 481	1 606	2 087	1 820	1 481	204	1 747	0	0	- 100,0	n.d
Jíbias	611	2 877	3 908	11 859	5 749	7 017	5 874	4 334	2 953	2 539	3 987	9 894	6 700	996,5	- 32,3

FUENTE : Aduanas Paíta

ELABORACIÓN: Sección Estudios Económicos BCR - Sucursal Piura

PIURA: DEPÓSITOS Y OBLIGACIONES EN EL SISTEMA FINANCIERO

(En nuevos soles)

RUBROS	2003		2004											VAR%	
	DIC	ENE	FEB	MAR	ABR	MAY	JUN	JUL	AGO	SET	OCT	NOV	DIC	DIC04/ DIC03	DIC04/ NOV04
I. SISTEMA BANCARIO	404 593	436 822	457 819	435 766	429 879	409 971	413 836	397 530	400 925	397 629	399 444	407 278	412 196	1,9	1,2
Banca Múltiple	399 502	431 304	452 661	430 850	424 969	405 262	408 722	393 225	396 336	392 989	394 903	402 642	407 666	2,0	1,2
Crédito	134 758	133 819	144 909	140 655	135 112	129 046	126 098	125 045	134 832	122 094	122 775	125 919	129 227	- 4,1	2,6
Interbank	72 434	72 738	82 865	74 394	72 386	73 865	76 483	75 414	78 326	79 497	83 035	84 797	86 560	19,5	2,1
Wiese Sudameris	70 273	75 246	70 487	68 136	70 147	56 574	55 218	55 680	52 297	55 743	54 955	54 337	55 547	- 21,0	2,2
Continental	109 897	108 653	112 211	105 208	107 765	103 739	110 132	97 062	93 618	93 856	92 594	94 782	97 785	- 11,0	3,2
Financiero	12 141	40 848	42 189	42 457	39 558	42 038	40 792	40 025	37 263	41 799	41 544	42 806	38 547	217,5	- 9,9
Banca de Consumo	5 090	5 517	5 158	4 916	4 910	4 708	5 113	4 305	4 589	4 640	4 541	4 636	4 530	- 11,0	- 2,3
Del Trabajo	5 090	5 517	5 158	4 916	4 910	4 708	5 113	4 305	4 589	4 640	4 541	4 636	4 530	- 11,0	- 2,3
II. SIST. NO BANCARIO	302 650	302 758	298 998	301 916	303 201	308 908	312 462	320 784	326 333	336 348	343 985	347 948	352 644	16,5	1,3
Caja Rural San Martín	11 273	11 993	12 529	12 692	12 420	12 486	12 269	12 786	13 637	13 562	13 609	13 844	14 442	28,1	4,3
CMAC Piura	211 496	208 361	205 255	208 543	209 447	213 199	211 085	215 401	217 132	220 358	227 193	229 899	232 444	9,9	1,1
CMAC Paita	21 493	23 370	27 128	27 167	27 710	29 225	32 933	35 625	37 703	39 046	39 929	39 882	40 300	87,5	1,0
CMAC Sullana	58 389	59 034	54 081	53 514	53 623	53 999	56 176	56 973	57 861	63 382	63 254	64 322	65 458	12,1	1,8
EDPYME EDYFICAR	0	0	0	0	0	0	0	0	0	0	0	0	0	n.d	n.d
EDPYME CAMCO Piura	0	0	5	0	0	0	0	0	0	0	0	0	0	n.d	n.d
SIST. FINANCIERO	707 242	739 580	756 817	737 682	733 080	718 879	726 298	718 314	727 258	733 977	743 429	755 226	764 840	8,1	1,3
M/N	290 986	311 174	313 460	313 328	307 084	313 144	317 043	321 547	339 121	352 221	369 217	376 560	390 413	34,2	3,7
M/E	416 257	428 406	443 357	424 352	425 996	405 735	409 255	396 768	388 137	381 756	374 212	378 666	374 427	- 10,0	- 1,1

FUENTE : Entidades Financieras

ELABORACION: Sección Estudios Económicos BCR - Sucursal Piura

PIURA: SALDO DE COLOCACIONES EN EL SISTEMA FINANCIERO

(En nuevos soles)

ENTIDADES	2003		2004											VAR%	
	DIC	ENE	FEB	MAR	ABR	MAY	JUN	JUL	AGO	SET	OCT	NOV	DIC	DIC04/ DIC03	DIC04/ NOV04
I. SISTEMA BANCARIO	568 271	570 818	587 347	599 509	601 740	598 948	584 734	577 250	570 034	582 744	572 707	594 916	589 165	3,7	- 1,0
BANCA MÚLTIPLE	500 334	504 500	521 370	534 096	536 240	533 085	518 550	510 702	497 995	507 803	499 602	508 789	501 389	0,2	- 1,5
Crédito	123 924	116 635	114 898	116 524	109 898	104 070	98 232	97 060	84 794	87 636	83 893	76 492	68 410	- 44,8	- 10,6
Interbank	123 948	122 370	125 400	130 373	131 603	137 177	128 901	123 590	123 760	133 322	127 815	135 993	138 985	12,1	2,2
Wiese Sudameris	105 446	105 102	106 111	106 537	112 407	109 683	105 343	99 823	96 570	93 724	92 446	93 586	93 170	- 11,6	- 0,4
Continental	91 743	93 650	95 255	97 954	99 506	97 779	98 884	103 400	101 430	99 883	101 147	106 722	104 559	14,0	- 2,0
Financiero	55 272	66 743	79 706	82 708	82 826	84 376	87 190	86 830	91 441	93 238	94 301	95 997	96 265	74,2	0,3
BANCA DE CONSUMO	67 937	66 318	65 977	65 413	65 500	65 864	66 184	66 548	72 038	74 941	73 105	86 127	87 776	29,2	1,9
Del Trabajo	67 937	66 318	65 977	65 413	65 500	65 864	66 184	66 548	72 038	74 941	73 105	86 127	87 776	29,2	1,9
II. SIST. NO BANCARIO	243 725	232 004	247 206	255 861	261 428	266 220	265 824	265 322	268 106	277 080	288 367	299 765	307 452	26,1	2,6
Caja Rural San Martín	10 891	11 161	11 099	11 151	11 210	11 600	11 861	11 850	10 591	11 666	11 933	11 949	12 192	12,0	2,0
Cmac Piura	128 354	125 429	125 202	126 631	127 628	129 463	130 070	130 844	130 817	132 464	137 083	141 990	143 979	12,2	1,4
Cmac Paita	25 567	26 291	27 556	29 482	30 241	30 657	31 174	29 553	29 801	30 572	31 084	32 670	33 736	32,0	3,3
Cmac Sullana	68 492	69 123	73 024	78 103	81 981	83 846	81 834	81 857	85 492	90 351	95 190	98 872	101 649	48,4	2,8
EDPYME EDYFICAR	9 404	n.d	9 373	9 561	9 563	9 727	9 970	10 014	9 716	10 018	10 638	11 549	12 221	29,9	5,8
EDPYME CAMCO Piura	1 017	n.d	952	933	805	926	915	1 205	1 690	2 010	2 438	2 735	3 675	261,4	34,4
SIST. FINANCIERO	811 996	802 822	834 553	855 370	863 168	865 168	850 558	842 572	838 140	859 824	861 073	894 682	896 618	10,4	0,2
M/E	464 769	463 575	475 299	488 226	497 162	494 756	477 020	467 314	465 855	473 842	480 241	510 405	520 775	12,1	2,0
M/N	347 227	349 473	359 256	367 143	366 006	370 413	373 539	375 258	372 285	385 981	380 832	384 276	375 842	8,2	- 2,2

FUENTE : Entidades Financieras

ELABORACIÓN: Sección Estudios Económicos BCR - Sucursal Piura

PIURA: CARTERA MOROSA DEL SISTEMA FINANCIERO
(Variación Porcentual)

ENTIDAD	2003	2004												VAR%	
	DIC	ENE	FEB	MAR	ABR	MAY	JUN	JUL	AGO	SET	OCT	NOV	DIC	DIC04/ DIC03	DIC04/ NOV04
I. SISTEMA BANCARIO	3,82	2,69	2,59	2,54	2,91	3,65	3,33	4,75	5,52	5,36	5,71	6,08	4,63	21,2	- 23,8
Banca Múltiple	4,29	3,01	2,89	2,83	3,24	4,07	3,72	5,34	5,42	5,23	5,53	5,37	3,58	- 16,5	- 33,4
. Crédito	5,71	5,75	5,75	5,78	8,29	8,78	7,43	7,75	8,30	8,04	8,83	9,69	9,14	60,1	- 5,6
. Interbank	1,07	1,05	1,06	1,12	1,11	1,04	0,95	0,79	0,83	0,52	1,14	0,81	0,76	- 28,8	- 5,7
. Wiese Sudameris	10,40	5,14	4,95	4,85	4,32	8,27	8,31	16,60	17,59	17,99	18,17	17,99	9,42	- 9,4	- 47,6
. Continental	2,66	1,92	1,96	1,77	1,99	2,09	2,04	2,13	1,91	1,98	1,95	1,87	1,78	- 33,0	- 4,5
. Financiero	0,00	0,00	0,00	0,00	0,00	0,00	0,00	0,00	0,00	0,00	0,00	0,00	0,00	n.d	n.d
Banca de Consumo	0,33	0,24	0,24	0,24	0,19	0,24	0,24	0,23	6,21	6,19	6,89	10,23	10,63	3 122,0	3,9
. Del Trabajo	0,33	0,24	0,24	0,24	0,19	0,24	0,24	0,23	6,21	6,19	6,89	10,23	10,63	3 122,0	3,9
II. SIST. NO BANCARIO	5,64	5,84	6,29	5,92	6,16	6,14	6,14	6,39	6,07	6,00	6,40	6,31	5,69	0,9	- 9,8
. Caja Rural M. Grau	24,00	24,24	29,70	22,55	20,88	18,86	17,63	19,61	17,09	16,14	19,83	20,09	16,75	- 30,2	- 16,7
. CMAC Piura	4,98	5,43	5,96	5,76	6,18	6,23	6,13	6,11	5,82	5,98	6,20	6,34	5,81	16,7	- 8,4
. CMAC Paita	3,45	4,24	3,93	4,21	4,77	5,03	4,87	6,38	6,78	6,20	6,17	5,84	4,80	39,2	- 17,7
. CMAC Sullana	4,67	4,10	4,07	4,27	4,39	4,43	4,65	4,64	4,65	4,43	4,89	4,64	4,62	- 1,0	- 0,4
. EDPYME EDYFICAR	n.d	n.d	6,58	6,58	7,02	7,24	8,03	7,80	7,23	7,55	7,64	7,17	5,05	n.d	- 29,5
. EDPYME CAMCO Piura	n.d	n.d	12,94	14,21	19,13	15,45	13,74	13,35	10,10	8,28	7,86	6,90	4,11	n.d	- 40,4
SISTEMA FINANCIERO	4,36	3,63	3,69	3,55	3,90	4,41	4,21	5,27	5,70	5,56	5,94	6,15	4,99	14,5	- 18,9

FUENTE : Entidades Financieras de Piura

ELABORACIÓN: Sección Estudios Económicos BCR - Sucursal Piura

PIURA: RECAUDACIÓN TRIBUTARIA
(Miles de Nuevos Soles)

CONCEPTO	2 004												VAR%		ENERO - DICIEMBRE			
	2 003	DIC	ENE	FEB	MAR	ABR	MAY	JUN	JUL	AGO	SET	OCT	NOV	DIC	DIC04/ DIC03	DIC04/ NOV04	2 003	2 004
IGV	11 848	12 334	11 432	14 606	13 557	15 724	17 084	14 707	17 500	18 068	12 279	19 589	16 503	39,3	-15,8	137 058	183 384	33,8
ISC	690	467	597	557	370	526	778	524	735	507	363	391	413	-40,2	5,7	37 585	6 228	-83,4
Renta	7 400	9 409	8 567	9 849	12 696	8 577	9 645	8 745	10 947	8 855	9 672	8 599	8 943	20,9	4,0	97 752	114 503	17,1
RUS	287	263	291	267	243	241	251	247	244	300	270	280	273	-5,1	-2,8	3 290	3 170	-3,7
IES, ESSALUD, ONP	8 380	9 033	7 082	8 473	7 080	7 792	7 650	8 048	10 021	8 861	7 158	7 262	8 773	4,7	20,8	93 745	97 234	3,7
Otros	1 626	1 062	1 114	1 537	1 794	1 523	1 901	1 598	1 914	2 076	1 557	1 878	2 632	61,9	40,1	29 697	20 586	-30,7
TOTAL	30 231	32 568	29 083	35 289	35 741	34 383	37 309	33 869	41 359	38 666	31 301	37 999	37 537	24,2	-1,2	399 126	425 105	6,5

FUENTE : SUNAT

ELABORACION: Sección de Estudios Económicos del BCRP - Sucursal Piura