

ÍNDICE

	Pág.
INTRODUCCIÓN	2
I. INFLACIÓN Y TIPO DE CAMBIO	4
1.1. INFLACIÓN	4
1.2. TIPO DE CAMBIO.....	5
II. PRODUCCIÓN	6
2.1. AGROPECUARIA.....	6
2.2. PESQUERA.....	11
2.3. HIDROCARBUROS	13
2.4. MANUFACTURERA.....	14
2.5. CONSTRUCCIÓN.	17
III. EMPLEO.....	18
IV. SECTOR EXTERNO.....	19
4.1. EXPORTACIONES	19
4.2. IMPORTACIONES	22
VI.. MONEDA Y CRÉDITOS.....	23
5.1. DEPÓSITOS Y OBLIGACIONES.....	23
5.2. COLOCACIONES.....	25
VI. SECTOR FISCAL	27
6.1. INGRESOS FISCALES	27
6.2. OPERACIONES DEL GOBIERNO REGIONAL	28

INTRODUCCIÓN

La **producción de bienes** en la región Piura creció 5,1 por ciento con relación a setiembre del 2003, por el dinamismo de la construcción y la pesca, frente a la contracción del sector agropecuario, minería y manufactura. En el acumulado a setiembre, la producción aumentó 5,8 por ciento con referencia a igual periodo del 2003.

La **producción agropecuaria** cayó 12,1 por ciento respecto a setiembre del 2003, en lo que influyó la contracción del subsector agrícola (-36,1 por ciento), frente al aumento en el subsector pecuario (19,4 por ciento). En lo que va del año, el sector se contrajo 0,4 por ciento.

La **producción pesquera** se expandió 22,9 por ciento, sustentando en la mayor extracción de recursos hidrobiológicos para congelado y fresco, lo que más que compensó la disminución para enlatado. En el período enero-setiembre, la pesca creció 6,1 por ciento, debido al incremento en el desembarque de especies destinadas a la elaboración de harina de pescado y congelado.

La **producción manufacturera** disminuyó 4,2 por ciento con relación a similar período del 2003. Este desempeño se debió a la caída de los niveles de actividad de las ramas de aceites comestibles, bebidas gaseosas y derivados pesqueros, frente a la recuperación de hilados de algodón, molinería de trigo y productos refinados del petróleo. A setiembre, la actividad industrial cayó 0,7 por ciento.

En **minería**, la producción de hidrocarburos disminuyó 2,2 por ciento respecto a igual mes del 2003, por la menor extracción de petróleo, que contrarrestó el incremento en el gas. En el acumulado a setiembre, el sector se contrajo 0,5 por ciento.

El sector construcción, medido indirectamente por los despachos de cemento hacia la región, se incrementó 69 por ciento respecto a setiembre del 2003, influenciado por la ejecución de importantes obras del sector público y privado. En el período enero-setiembre, el sector tuvo un desempeño positivo (53 por ciento), comparado con similar periodo del año pasado.

El **empleo urbano** en la empresa privada de 10 a más trabajadores, aumentó 6,7 por ciento, con referencia a setiembre del 2003. Incidió en ello el dinamismo en las ciudades de Piura y Talara, frente a la menor demanda en Paita y Sullana. En el período enero-setiembre, el empleo creció 6,9 por ciento, comparado con similar lapso del año anterior.

En el **sector externo**, Las **exportaciones** por las aduanas de Paita y Talara fueron de US\$ 55,0 millones, monto inferior al registrado en setiembre del 2003 (-5,4 por ciento), por la contracción de las ventas de productos tradicionales (-11,5 por ciento), frente al crecimiento de los no tradicionales. En el acumulado, las exportaciones crecieron 1,8 por ciento. Las **importaciones** por las aduanas de Paita y Talara totalizaron US\$ 44,2 millones, lo que significó un aumento de 30,5 por ciento, por las mayores compras de insumos, particularmente de aceites crudos de petróleo.

En el **sector financiero**, el saldo de los **depósitos** ascendió a S/. 734 millones, lo que implicó un incremento de 5,2 por ciento, sustentado en el aumento de las captaciones del sistema no bancario. El saldo de las **colocaciones** alcanzó los S/. 859,8 millones, con un aumento de 10,8 por ciento, el mismo que se explicó por las mayores captaciones de la banca múltiple, banca de consumo y del segmento no bancario.

La **recaudación fiscal** fue de S/. 38,7 millones, menor en 6,0 por ciento, respecto a setiembre del 2003, por la disminución del rubro Otros impuestos y del Impuesto Selectivo al Consumo. En el período enero-setiembre, la recaudación se incrementó 14,8 por ciento.

El **Índice de Precios al Consumidor** aumentó 0,10 por ciento, respecto a setiembre del 2003, sustentado en el crecimiento promedio registrado en los grupos Alquiler de vivienda, combustible y electricidad, Otros bienes y servicios, Cuidado y conservación de la salud y Alimentos y bebidas. La inflación anualizada fue de 4,30 por ciento.

I. INFLACIÓN Y TIPO DE CAMBIO

1.1. Inflación

En setiembre, el **Índice de Precios al Consumidor** creció 0,10 por ciento en comparación con setiembre del 2003, sustentando en el crecimiento promedio en los precios que registraron los grupos Alquiler de vivienda, combustible y electricidad, Otros bienes y servicios, Cuidado y conservación de la salud y Alimentos y bebidas.

La inflación anualizada fue de 4,30 por ciento, por el incremento del precio promedio de Alimentos y bebidas, Transportes y comunicaciones y Alquiler de vivienda combustible y electricidad. Tales variaciones explicaron 4,8 puntos de la inflación anual.

A nivel nacional, la inflación anualizada registró una variación de 4,03 por ciento.

VARIACIÓN POR GRUPOS DE CONSUMO

GRUPOS DE CONSUMO	PONDERACIÓN	VARIACION %		
		SET04/ AGO04	DIC03/ SET04	SET04/ SET03
ÍNDICE GENERAL	100.00	0.10	4.10	4.30
1. Alimentos y Bebidas	50.26	0.08	5.50	6.10
2. Vestido y Calzado	7.59	0.04	-2.07	-3.83
3. Alquiler de la Viv. Comb. y Elec.	13.19	0.27	5.77	7.10
4. Muebles y Enseres	4.51	0.06	1.03	0.78
5. Cuid. y Conserv. de Salud	2.40	0.09	1.82	3.27
6. Transportes y Comunicac.	9.63	0.01	7.68	8.17
7. Enseñanza y Cultura	6.17	0.01	2.80	2.85
8. Otros Bienes y Servicios	6.25	0.15	-2.77	-5.45

FUENTE : INEI

ELABORACIÓN: Sección Estudios Económicos BCRP-Sucursal Piura

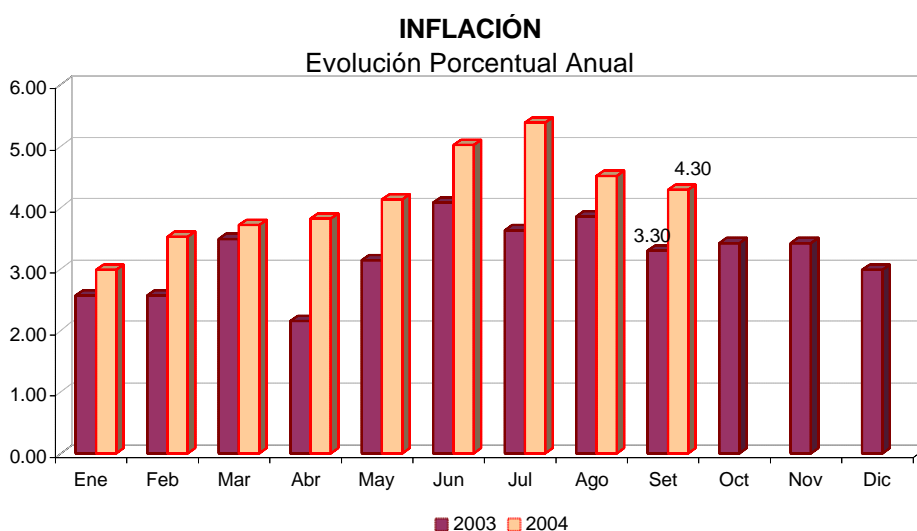

1.2. Tipo de Cambio

Al cierre de setiembre, el tipo de cambio informal llegó a cotizarse en S/. **3.34 la compra**, lo que significó una reducción de 0.30 por ciento respecto al mes anterior. En tanto, la **venta** fue de S/. **3.36**, manteniéndose sin variación. En el sistema bancario, el dólar cerró en S/. 3,35 la venta.

TIPO DE CAMBIO
DEL MERCADO INFORMAL Y DE LA SUPERINTENDENCIA DE BANCA Y SEGUROS
(Nuevos Soles por Dólar)

FECHA	DÓLAR MERCADO INFORMAL						DÓLAR S.B.S.	
	COMPRA		VENTA		VARIACIÓN*		COMPRA	VENTA
	APERTURA	CIERRE	APERTURA	CIERRE	COMPRA	VENTA		
1-Sep-04	3.33	3.35	3.36	3.37	0.60	0.30	3.355	3.358
2-Sep-04	3.35	3.35	3.37	3.37	0.00	0.00	3.365	3.368
3-Sep-04	3.35	3.35	3.37	3.38	0.00	0.30	3.370	3.372
4-5 SABADO-DOMINGO								
6-Sep-04	3.35	3.36	3.38	3.39	0.30	0.30	3.381	3.382
7-Sep-04	3.36	3.36	3.39	3.38	0.00	-0.29	3.380	3.382
8-Sep-04	3.36	3.36	3.38	3.38	0.00	0.00	3.374	3.375
9-Sep-04	3.36	3.35	3.38	3.38	-0.30	0.00	3.366	3.367
10-Sep-04	3.35	3.35	3.38	3.38	0.00	0.00	3.366	3.367
11 -12 SABADO - DOMINGO								
13-Sep-04	3.35	3.35	3.38	3.38	0.00	0.00	3.367	3.369
14-Sep-04	3.35	3.34	3.38	3.36	-0.30	-0.59	3.359	3.361
15-Sep-04	3.34	3.34	3.36	3.36	0.00	0.00	3.352	3.353
16-Sep-04	3.34	3.34	3.36	3.36	0.00	0.00	3.349	3.350
17-Sep-04	3.34	3.34	3.36	3.36	0.00	0.00	3.348	3.349
18 - 19 SABADO - DOMINGO								
20-Sep-04	3.34	3.34	3.36	3.36	0.00	0.00	3.350	3.351
21-Sep-04	3.34	3.34	3.36	3.36	0.00	0.00	3.348	3.351
22-Sep-04	3.34	3.34	3.36	3.36	0.00	0.00	3.350	3.351
23-Sep-04	3.34	3.34	3.36	3.36	0.00	0.00	3.351	3.353
24 FERIADO, 25 - 26 SABADO - DOMINGO								
27-Sep-04	3.34	3.34	3.36	3.36	0.00	0.00	3.347	3.348
28-Sep-04	3.34	3.34	3.36	3.36	0.00	0.00	3.350	3.352
29-Sep-04	3.34	3.34	3.36	3.36	0.00	0.00	3.348	3.349
30-Sep-04	3.34	3.34	3.36	3.36	0.00	0.00	3.344	3.345
* CIERRE	VARIACIÓN RESPECTO AL MES ANTERIOR*				COMPRA : 0.3003		VENTA : 0.000	
	MERCADO INFORMAL PROMEDIO DEL MES*				COMPRA : 3.346		VENTA : 3.368	

FUENTE : BCR

ELABORACIÓN: Sección Estudios Económicos BCRP - Sucursal Piura

DÓLAR EN EL MERCADO INFORMAL
(Nuevos Soles por Dólar)

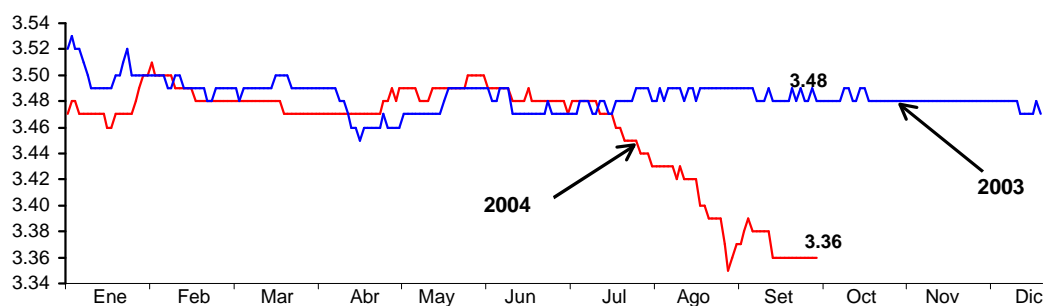

II. PRODUCCIÓN

La **producción de bienes** en la región Piura creció 5,1 por ciento con relación a setiembre del 2003, por el dinamismo de la construcción y la pesca, frente a la contracción del sector agropecuario, minería y manufactura. En lo que va del año, la producción aumentó 5,8 por ciento, con referencia a igual periodo del 2003.

PRODUCCION DE BIENES

(variación porcentual)*

Sectores	Setiembre	Enero - Setiembre
Agropecuario	-12,1	-0,4
Pesca	22,9	6,1
Minería	-2,2	-0,5
Manufactura	-4,2	-0,7
Construcción	68,9	53,1
Total	5,1	6,5

(*) Del Valor Bruto de la Producción

2.1. Producción agropecuaria

En un entorno caracterizado por la escasez de agua, la **producción agropecuaria** cayó 12,1 por ciento respecto a setiembre del 2003, en lo que influyó la contracción que experimentó el subsector agrícola (-36,1 por ciento), frente al aumento en el subsector pecuario (19,4 por ciento). En lo que va del año, el sector se contrajo 0,4 por ciento.

PRODUCCIÓN AGROPECUARIA

(Variación Porcentual)*

Sector	Setiembre	Enero-Setiembre
Agropecuario	-12,1	-0,4
Agrícola	-36,1	-0,5
Pecuario	19,4	0,0

* Del valor bruto de la producción

FUENTE : Ministerio de Agricultura - Piura

PRODUCCIÓN AGROPECUARIA

Variación Porcentual Anual

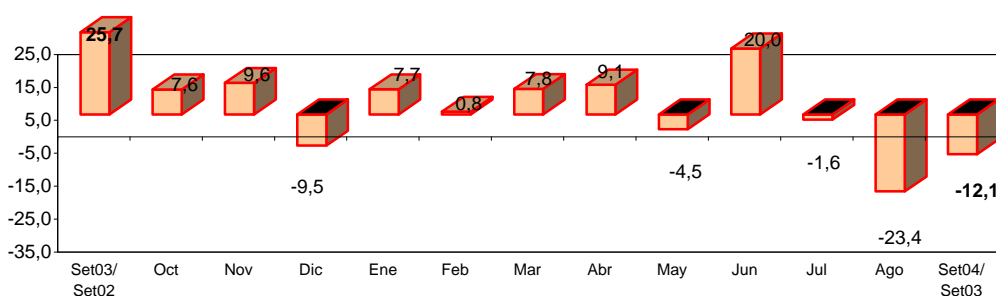

FUENTE : Ministerio de Agricultura - Región Piura

ELABORACIÓN: Sección Estudios Económicos BCR - Sucursal Piura.

El desempeño negativo del **subsector agrícola** se explicó por la menor producción de frutales, algodón y maíz amarillo duro, lo que contrarrestó el aumento en maíz amiláceo, papa, yuca, trigo, entre otros.

En **arroz**, se cosecharon 36 Has, ubicadas en el valle del alto Piura, con una producción de 284 TM. Similar resultado se obtuvo en setiembre del 2003 (35 Has y 315 T.M).

En **maíz amarillo duro**, la producción fue 861 TM, lo que implicó una disminución de 69,8 por ciento, comparado con igual mes del 2003. Este comportamiento se asoció a la menor área cosechada, por las bajas siembras en abril y mayo del 2004.

De **algodón**, obtuvo una producción de 960 TM, frente a 3 019 TM de setiembre del año anterior, que correspondió a la cosecha marginal de las plantaciones, dado que la mayor recolección de las mismas se dio entre junio y agosto.

La producción de **limón** fue de 7 600 TM, volumen inferior en 37,7 por ciento a la de setiembre del 2003, lo cual se asoció a los menores riegos a que estuvieron expuestas las plantaciones, por falta de agua, que afectó a los rendimientos. Igualmente fue factor importante la falta de aplicación de labores culturales.

El **mango** presentó una densa floración (iniciada a fines de mayo), encontrándose en algunas zonas en la fase de floración, formación y cuajado de fruto, de las variedades Chulucanas y Edward.

PRODUCCIÓN AGRÍCOLA

(TM)

CULTIVOS	2003	2004		VAR %		ENERO - SETIEMBRE		
	SET	AGO	SET	SET04/ AGO04	SET04/ SET03	2003	2004	VAR %
PERMANENTES								
Café	344	231	19	-91,8	-94,5	3 377	3 114	-7,8
Limón	12 207	7 432	7 600	2,3	-37,7	122 743	96 499	-21,4
Mango	150	0	0	n.d.	-100,0	61 599	103 423	67,9
SEMI-PERMANENTES								
Papaya	36	101	88	-12,9	144,4	481	755	57,0
Plátano	12 829	14 506	12 681	-12,6	-1,2	130 278	126 490	-2,9
Espárrago	0	0	0	n.d.	n.d.	474	32	-93,2
TRANSITORIOS								
Algodón	3 019	4 830	960	-80,1	-68,2	12 458	28 610	129,7
Arroz	315	3 887	284	-92,7	-9,8	295 968	243 339	-17,8
Cebada Grano	26	143	84	-41,3	223,1	559	248	-55,6
Frijol G/S	213	75	150	100,0	-29,6	1 901	928	-51,2
Maíz Amarillo Duro	2 848	4 475	861	-80,8	-69,8	41 604	33 633	-19,2
Maíz Amiláceo	24	3 987	1 576	-60,5	6.466,7	14 419	8 983	-37,7
Papa	1 153	658	1 337	103,2	16,0	7 274	6 346	-12,8
Trigo	1 098	3 778	1 514	-59,9	37,9	7 035	6 052	-14,0
Yuca	116	316	568	79,7	389,7	3 555	2 508	-29,5

FUENTE : Ministerio de Agricultura - Región Piura

ELABORACION: Sección Estudios Económicos BCR - Sucursal Piura.

PRODUCCIÓN AGRÍCOLA DE PRINCIPALES CULTIVOS, 2004

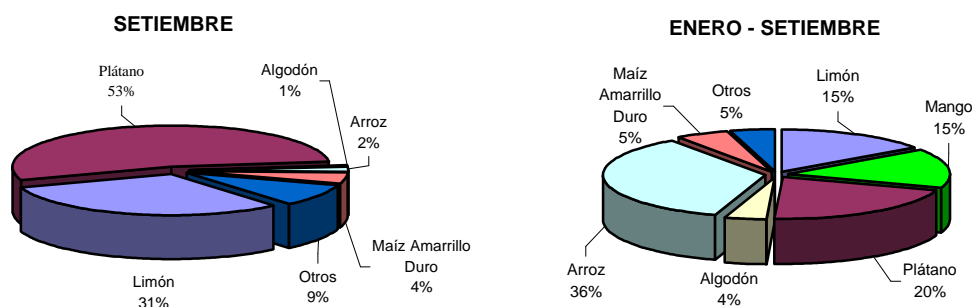

COSECHAS DE CULTIVOS TRANSITORIOS

(HAS)

CULTIVOS	2003		2004		VAR %		ENERO - SETIEMBRE		
	SET	AGO	SET	SET04/ AGO04	SET04/ SET03	2003	2004	VAR %	
Algodón	0	0	0	n.d.	n.d.	0	0	n.d.	
Arroz	35	512	36	-93,0	2,9	36 931	31 352	-15,1	
Cebada Grano	32	193	114	-40,9	256,3	713	340	-52,3	
Frijol G/S	213	64	15	-76,6	-93,0	2 396	932	-61,1	
Maíz Amarillo Duro	755	1 158	206	-82,2	-72,7	10 006	9 088	-9,2	
Maíz Amiláceo	30	5 365	2 066	-61,5	6 786,7	15 329	11 673	-23,9	
Papa	132	57	134	135,1	1,5	699	568	-18,7	
Trigo	1 150	4 079	1 816	-55,5	57,9	8 227	6 848	-16,8	
Yuca	27	50	103	106,0	281,5	590	278	-52,9	
TOTAL	2 374	11 478	4 490	-60,9	89,1	74 891	61 079	-18,4	

FUENTE : Ministerio de Agricultura - Región Piura.

ELABORACIÓN : Sección Estudios Económicos BCR - Sucursal Piura.

En **precios en chacra**, se registró un incremento en la mayoría de los cultivos, el mismo que se explicó por las bajas cosechas en el mes. Fueron relevantes en el caso de arroz, limón y café.

PRECIO EN CHACRA DE PRINCIPALES CULTIVOS

(Nuevos soles/Kg.)

CULTIVOS	2003		2004		VAR %	
	SETIEMBRE	AGOSTO	SETIEMBRE	SET04/ AGO04	SET04/ SET03	
Algodón	2,12	2,24	2,18	-2,7	2,8	
Arroz	0,50	1,08	1,10	1,9	120,0	
Café	2,22	2,80	2,90	3,6	30,6	
Cebada Grano	0,55	0,57	0,60	5,3	9,1	
Espárrago	0,00	0,00	0,00	n.d.	n.d.	
Frijol G/S	1,20	1,20	1,39	15,8	15,8	
Limón	0,32	0,63	0,60	-4,8	87,5	
Maíz Amarillo Duro	0,49	0,59	0,67	13,6	36,7	
Maíz Amiláceo	0,62	0,62	0,73	17,7	17,7	
Mango	0,50	0,00	0,00	n.d.	-100,0	
Papa	0,57	0,67	0,58	-13,4	1,8	
Plátano	0,21	0,23	0,24	4,3	14,3	
Trigo	0,65	0,61	0,75	23,0	15,4	
Yuca	0,46	0,60	0,64	6,7	39,1	

FUENTE : Ministerio de Agricultura - Región Piura.

ELABORACIÓN : Sección Estudios Económicos BCR - Sucursal Piura.

En **siembras**, en el mes se instalaron 6 119 Has de los principales cultivos, lo que implicó un aumento de 18 por ciento con relación a las ejecutadas en setiembre del 2003. Destacó el arroz con 3 964 Has (valle del Chira), aún cuando el hectareaje sembrado fue menor al de igual mes de la campaña pasada, debido a la escasez de agua. Otro cultivo significativo, fue el maíz amarillo duro del cual se instalaron 1 936 Has (San Lorenzo 1 140 Has; Chira 766 Has; Piura 28 Has y Ayabaca 2 Has).

El área sembrada de arroz, dado el contexto actual, fue importante, por encima del acuerdo suscrito entre los agricultores (valle del Chira) y las autoridades regionales, debido al incumplimiento de los primeros, quienes continuaron con la siembra de arroz después de la fecha límite (30 de agosto), y por encima de las 2 500 Has comprometidas.

SIEMBRAS DE LOS PRINCIPALES CULTIVOS TRANSITORIOS

(HAS)

CULTIVOS	2003		2004		VAR %		CAMPAÑA : AGOSTO-SETIEMBRE		
	SET	AGO	SET	AGO	SET04/ AGO04	SET04/ SET03	2003-2004	2004-2005	VAR %
TRANSITORIOS	5 191	9 353	6 119		-34,6	17,9	20 559	15 472	-24,7
Algodón	0	0	0		n.d.	n.d.	0	0	n.d.
Arroz	4 043	2 324	3 964		70,6	-2,0	15 457	6 288	-59,3
Cebada Grano	0	0	0		n.d.	n.d.	0	0	n.d.
Frijol G/S	0	20	90		350,0	n.d.	60	110	83,3
Maíz Amarillo Duro	1 109	6 818	1 936		-71,6	74,6	4 829	8 754	81,3
Maíz Amiláceo	0	0	0		n.d.	n.d.	0	0	n.d.
Papa	30	99	57		-42,4	90,0	135	156	15,6
Sorgo grano	0	0	0		n.d.	n.d.	0	0	n.d.
Trigo	0	3	5		66,7	n.d.	0	8	n.d.
Yuca	9	89	67		-24,7	644,4	78	156	100,0

FUENTE : Ministerio de Agricultura - Región Piura.

ELABORACIÓN : Sección Estudios Económicos BCR - Sucursal Piura.

Respecto a la disponibilidad de agua, en **setiembre** el volumen almacenado en el reservorio de **Poechos** continuó bajando. Por ello y con el fin de garantizar el agua para los cultivos permanentes y el inicio de la próxima campaña "grande", se dispusieron "cortes" del servicio. El primero se dio empezando el mes (hasta el día 6); y el último, del 21 al 30 de setiembre.

A fin de mes, Poechos almacenaba 223,9 MM3 frente a 331,4 MM3 de setiembre del año anterior (-32,4 por ciento).

AGUA ALMACENADA EN EL RESERVORIO DE POECHOS *

Capacidad máxima 1000 MMC; Capacidad mínima 430 MMC

	2003	2004
Enero	202,4	146,1
Febrero	213,3	121,7
Marzo	382,9	163,2
Abril	511,8	226,4
Mayo	536,2	217,5
Junio	531,9	304,4
Julio	517,8	318,7
Agosto	427,1	265,0
Setiembre	331,4	223,9
Octubre	225,7	
Noviembre	131,9	
Diciembre	158,3	

(*) al último día hábil del mes

FUENTE : Proyecto Chira-Piura

ELABORACIÓN : Sec. Estudios Eco. BCR - Sucursal Piura

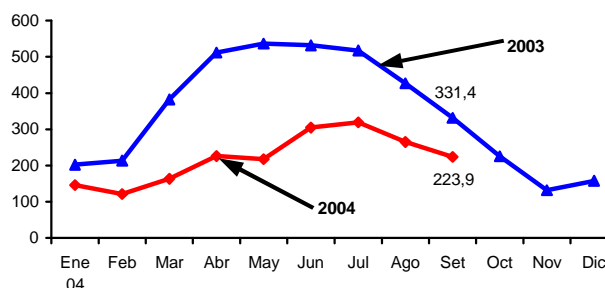

Según la Dirección del Ministerio de Agricultura, de llegar a 180 MM3 se cerrarían las compuertas del reservorio, dado que un menor volumen haría peligrar la campaña "grande" a iniciarse en diciembre. Actualmente se busca priorizar la distribución del agua en función a las necesidades más urgentes (consumo humano, caudal ecológico y cultivos permanentes).

Sobre el particular, la autoridad autónoma de la cuenca hidrográfica del Chira-Piura aplicaría un nuevo manejo del Reservorio, a partir de octubre, entregando un circulante de 41 m3/segundo, durante 19 días continuos, a los usuarios de los valles Chira, Medio y Bajo Piura y Sechura.

En cuanto al reservorio de **San Lorenzo**, acumuló 39,5 MM3 volumen inferior al mostrado en setiembre del 2003 (139.2 MM3).

AGUA ALMACENADA EN EL RESERVORIO DE SAN LORENZO

Capacidad máxima 257 MMC

	2003	2004
Enero	129,7	72,5
Febrero	139,1	58,0
Marzo	166,0	80,7
Abril	218,2	100,5
Mayo	242,4	93,0
Junio	254,6	102,2
Julio	230,0	111,6
Agosto	183,8	63,0
Setiembre	139,2	39,5
Octubre	85,5	
Noviembre	56,8	
Diciembre	57,0	

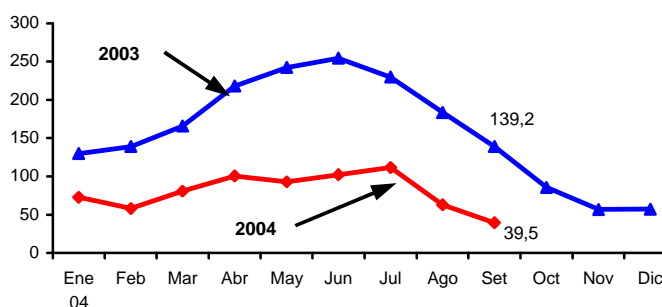

(*) Al día 22

FUENTE : Proyecto Chira-Piura

ELABORACION: Sec. Estudios Eco. BCR - Sucursal Piura

El **subsector pecuario** creció 19, por ciento, respecto a setiembre del 2003, por la mayor producción de carnes en general, excepto de aves. En el período enero-setiembre la variación prácticamente fue nula.

PRODUCCIÓN PECUARIA EN PIURA

(TM)

ESPECIES	2003	2004		VAR %		ENERO - SETIEMBRE		
	SET	AGO	SET	SET04/ AGO04	SET04/ SET03	2003	2004	VAR %
AVES								
Carne	1 976	1 994	1 932	-3,1	-2,2	18 195	18 000	-1,1
Huevos	387	379	368	-2,9	-4,9	3 856	3 505	-9,1
VACUNO								
Carne	1 051	1 574	1 948	23,8	85,3	10 040	14 510	44,5
Leche	2 824	2 450	2 310	-5,7	-18,2	29 809	20 381	-31,6
OVINO								
Carne	103	128	110	-14,1	6,8	986	1 202	21,9
Lana	0	0	0	n.d.	n.d.	0	0	n.d.
PORCINO								
Carne	599	613	651	6,2	8,7	5 405	5 756	6,5
CAPRINO								
Carne	330	350	353	0,9	7,0	3 159	3 272	3,6

FUENTE : Ministerio de Agricultura - Región Piura

ELABORACION : Sección Estudios Económicos BCR - Sucursal Piura.

2.2. Producción pesquera

En setiembre, la producción pesquera creció 22,9 por ciento respecto a similar mes del 2003, sustentando en la mayor extracción de recursos hidrobiológicos para congelado y fresco, lo que más que compensó la disminución para enlatado.

En el período enero-setiembre, la pesca creció 6,1 por ciento, comparado con igual período del 2003, debido al incremento en el desembarque de especies destinadas a la elaboración de harina de pescado y congelado.

EXTRACCIÓN DE RECURSOS HIDROBIOLÓGICOS

(T.M.)

DESTINO	2003	2004		VAR %		ENERO - SETIEMBRE		
	SET	AGO	SET	SET04/ AGO04	SET04/ SET03	2003	2004	VAR %
Consumo Humano Directo	15 649	9 734	12 302	26,38	-21,39	196 598	171 774	-12,63
Congelado	6 596	5.348	7.948	48,62	20,50	104 574	121 066	15,77
Enlatado	5 914	167	83	-50,30	-98,60	47 219	6 072	-87,14
Fresco	3 137	4.167	4.255	2,11	35,64	44 795	44 413	-0,85
Algas	2	52	16	-69,23	700,00	10	223	2.130,00
Consumo Humano Indirecto	124	0	0	n.d	-100,00	690 931	760 142	10,02
Harina	124	0	0	n.d	-100,00	690 931	760 142	10,02
Variación % del Valor Bruto de la Producción				18,11	22,91			6,10

FUENTE : Ministerio de Pesquería - Región Piura

ELABORACION : Sección Estudios Económicos BCRP - Sucursal Piura.

PRODUCCIÓN PESQUERA

Variación Porcentual Anual

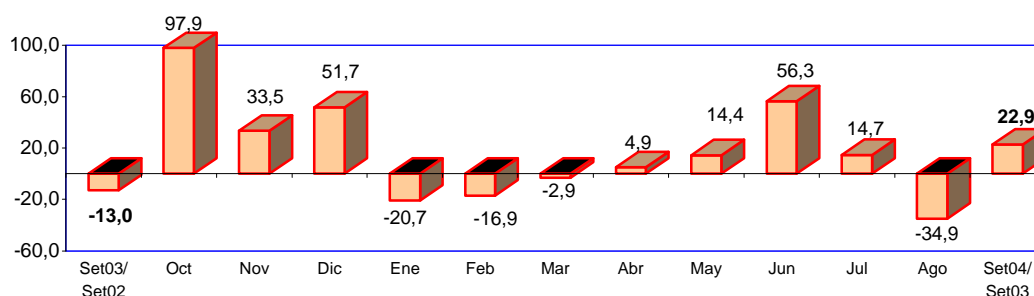

FUENTE : Dirección de Pesquería - Región Tumbes

ELABORACIÓN: Sección Estudios Económicos BCR - Sucursal Piura.

En lo que va del año, la industria harinera absorbió más del 80 por ciento del total; sin embargo, la de mayor crecimiento fue la de congelados.

En el mes, se observó un ligero incremento en la temperatura superficial del mar frente a Paita (0,5°C sobre un promedio normal de 17°C). No obstante, no se reportó la presencia de peces propios de climas cálidos (perico y langostino), ni cambios en el fitoplacton. No hubo capturas de merluza, en razón a la veda reproductiva que estuvo vigente del 1 de agosto al 30 de setiembre (Resolución Ministerial 186-2004-PRODUCE).

El recurso **merluza** que se encuentra en veda desde hace 2 años, mostró signos de recuperación, al alcanzar una talla promedio de 32 cm. Se espera que el próximo año se puedan extraer entre 40 mil y 50 mil TM.

En cuanto a la **anchoveta**, debido a la probable incidencia de juveniles en el total capturado (de 10 a 24 por ciento), la Resolución Ministerial N° 253-2004-Produce dispuso la suspensión de las actividades de pesca de este recurso, hasta el 30 de octubre. Cuando se reinicien las operaciones, el 1 de noviembre, las naves que no cuenten con SISESAT no podrán salir a pescar.

EXTRACCION DE RECURSOS HIDROBIOLOGICOS

(T.M.)

	2003	2004		VAR %		ENERO - SETIEMBRE		
	SET	AGO	SET	SET04/ AGO04	SET04/ SET03	2003	2004	VAR %
Anchoveta	1 663	63	53	-15,9	-96,8	712 004	760 277	6,8
Anguila	409	222	266	19,8	-35,0	3 127	4 454	42,4
Atún	172	0	0	n.d.	-100,0	3 723	1 497	-59,8
Barrilete	5	6	0	-100,0	-100,0	3 754	439	-88,3
Bereche	9	0	0	n.d.	-100,0	103	35	-66,0
Caballa	1 700	24	17	-29,2	-99,0	8 563	673	-92,1
Calamar	596	21	211	904,8	-64,6	20 747	10 142	-51,1
Jurel	1 148	0	12	n.d.	-99,0	4 798	1 680	-65,0
Langostino	1	0	1	n.d.	0,0	126	79	-37,3
Machete	0	15	0	-100,0	n.d.	68	64	-5,9
Merluza	43	34	160	370,6	272,1	1 385	17 005	1.127,8
Pota	8 056	8 308	10 964	32,0	36,1	111 099	126 077	13,5
Samasa	0	9	1	-88,9	n.d.	2 671	1 133	-57,6
Sardina	1 079	46	51	10,9	-95,3	2 146	168	-92,2
Otros	893	986	565	-42,9	-37,0	13 216	8 193	-38,0
TOTAL	15 774	9 734	12 301	26,4	-22,0	887 530	931 916	5,0

FUENTE : Ministerio de Pesquería - Región Piura

ELABORACIÓN : Sección Estudios Económicos BCRP - Sucursal Piura.

Las plantas de producción de harina y aceite de pescado, de propiedad de la empresa **Hayduk**, ubicadas en Vegueta, Malabrigo y Paita, recibieron la certificación del Sistema de Gestión de Calidad bajo la norma del Good Manufacture Practices GMP13, otorgadas por PDV de Holanda, merced a las cuales podrán exportar libremente a Europa.

PRODUCCIÓN PESQUERA, 2004

Participación Porcentual

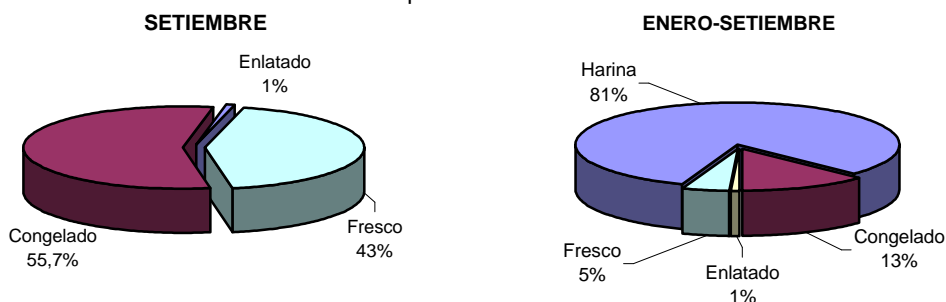

2.3. Producción de hidrocarburos

La producción de hidrocarburos disminuyó 2,2 por ciento respecto a igual mes del año anterior, debido a la menor extracción de petróleo, que contrarrestó el incremento en el gas. En el acumulado a setiembre, el sector se contrajo 0,5 por ciento.

EXTRACCIÓN DE PETRÓLEO Y GAS

EXTRACCIÓN		2003	2004		VAR %		ENERO - SETIEMBRE			
		SET	AGO	SET	SET04/ AGO04	SET04/ SET03	2003	2004	VAR %	
PETRÓLEO (En barriles)										
COSTA	Lotes	538 131	526 248	538 868	2.4	0.1	4 853 653	4 770 474	-1.7	
	Petroperú									
	Perez Companc	X	347 490	344 144	-0.7	-1.0	3 169 057	3 059 107	-3.5	
	P.Monterrico-EX VEGSA	II	17 267	16 904	-4.9	-2.1	162 882	148 719	-8.7	
	Río Bravo	IV	17 629	20 061	23.3	13.8	158 041	149 364	-5.5	
	Mercantile-EX MPOG	III	19 900	20 514	2.9	3.1	191 979	165 485	-13.8	
	Unipetro	IX	9 322	9 024	-3.8	-3.2	84 876	85 464	0.7	
	Sapet	VI VII	102 169	109 711	-2.1	7.4	865 916	995 620	15.0	
	Gmp.	I Y V	24 354	18 510	337.5	-24.0	220 902	166 715	-24.5	
ZÓCALO			340 934	312 556	-8.4	-8.3	3 217 501	2 964 136	-7.9	
	Petrotech	Z-2B	340 934	312 556	-8.4	-8.3	3 217 501	2 964 136	-7.9	
TOTAL PETRÓLEO PIURA			879 065	867 409	-1.8	-3.1	8 071 154	7 734 610	-4.2	
GAS (Miles pies cúbicos)										
COSTA	Lotes	523 288	578 363	580 670	0.4	11.0	3 556 775	4 718 488	32.7	
	Gmp.	I	24 071	88 380	89 602	1.4	272.2	132 328	543 663	310.8
	Sapet	VI	210 390	187 936	184 867	-1.6	-12.1	1 013 593	1 320 846	30.3
	Pérez Companc	X	271 174	295 015	301 687	2.3	11.3	1 861 516	2 342 110	25.8
	Olympic	XIII	17 653	7 032	4 514	-35.8	-74.4	549 338	511 869	-6.8
ZÓCALO			526 788	549 258	510 907	-7.0	-3.0	2 329 901	3 588 514	54.0
	Petrotech	Z-2B	526 788	549 258	510 907	-7.0	-3.0	2 329 901	3 588 514	54.0
TOTAL GAS PIURA			1 050 076	1 127 621	1 091 577	-3.2	4.0	5 886 676	8 307 002	41.1

FUENTE : PERUPETRO

ELABORACIÓN: Sección de Estudios Económicos BCR - Sucursal Piura

El desembarque de **petróleo** descendió 3,1 por ciento, respecto a setiembre del 2003, por la menor producción que registraron las empresas GMP, Petrotech y Pérez Companc. Estas 2 últimas, participan con el 77 por ciento del total.

La extracción de **gas** superó en 4,0 por ciento a la ejecutada en similar periodo del 2003, sustentado en el desempeño positivo de la empresa GMP y, en menor medida, de Pérez Companc.

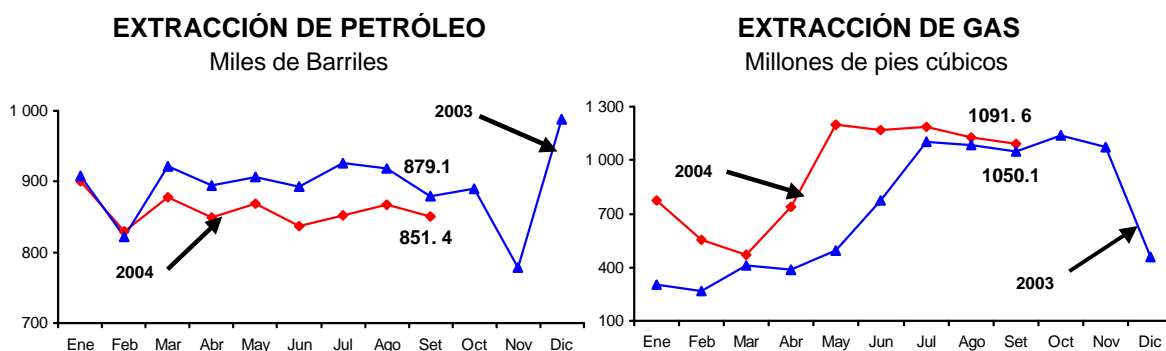

2.4. Producción manufacturera

La producción manufacturera se contrajo 4,2 por ciento con relación a similar mes del 2003. Este desempeño se debió a la caída de los niveles de actividad de las ramas de aceites comestibles (-33 por ciento), bebidas gaseosas (-27 por ciento) y derivados pesqueros (-14 por ciento), frente a la recuperación de hilados de algodón (9 por ciento), molinería de trigo (59 por ciento) y productos refinados del petróleo (7 por ciento).

En el acumulado a setiembre, la actividad industrial cayó 0,7 por ciento, por la menor producción de aceites comestibles (-29 por ciento) y bebidas gaseosas (-29 por ciento), lo cual no pudo ser compensado por el aumento en hilados de algodón (6,3 por ciento), productos pesqueros (5,8 por ciento), harina de trigo (12 por ciento) y refinación de petróleo (5,3 por ciento).

PRODUCCION INDUSTRIAL EN PIURA (TM)

PRODUCTOS	2003	2004		VAR %		ENERO-SETIEMBRE		
	SET	AGO	SET	SET04/ AGO04	SET04/ SET03	2003	2004	VAR %
ACEITES COMESTIBLES								
VEGETAL	1 917	1 369	1 161	-15,2	-39,5	16 319	8 505	-47,9
COMPUESTO	1 203	1 203	981	-18,5	-18,5	10 063	11 323	12,5
HILADOS DE ALGODÓN								
PIMAX	395	458	443	-3,3	12,3	3 423	3 699	8,1
OPEN-END	33	0	0	n.d.	-100,0	148	2	-98,7
BEBIDAS GASEOSAS	8 226	6 496	5 995	-7,7	-27,1	77 829	55 371	-28,9
HARINA DE PESCADO	827	227	12	-94,6	-98,5	171 117	185 875	8,6
CONSERVA DE PESCADO	1 587	550	55	-90,0	-96,5	14 520	3 577	-75,4
ACEITE DE PESCADO	108	30	2	-94,7	-98,5	22 320	24 245	8,6
PESCADO CONGELADO	3 015	2 192	3 258	48,6	8,1	42 577	49 635	16,6
HARINA DE TRIGO	3 203	3 896	5 109	31,2	59,5	29 745	33 339	12,1
GLP *	129	170	148	-13,3	14,4	1 319	1 431	8,5
GASOLINAS *	208	330	241	-26,9	16,0	2 310	2 321	0,5
KEROSENE Y TURBO *	285	193	150	-22,2	-47,3	2 201	1 653	-24,9
DIESEL Y FUEL OIL *	368	532	529	-0,5	43,8	3 436	4 405	28,2

* En miles de barriles

FUENTE : Empresas industriales del departamento.

ELABORACION: Sección Estudios Económicos del BCRP - Sucursal Piura

PRODUCCIÓN INDUSTRIAL Variación Porcentual Anual

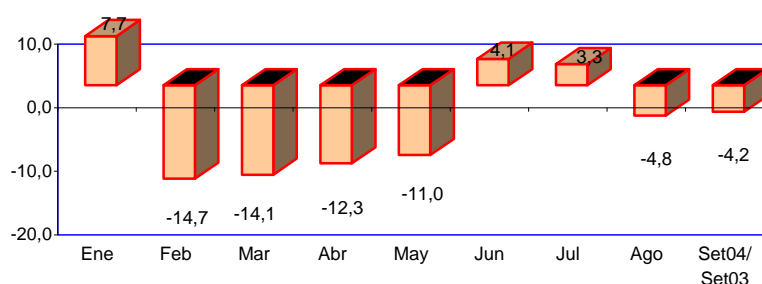

FUENTE : Empresas Industriales del departamento

ELABORACIÓN: Sección Estudios Económicos BCR - Sucursal Piura.

En el mes, el comportamiento negativo de la **industria oleaginosa** se debió a la debilidad del mercado interno y a la competencia de productos importados, a lo cual se añadió la estrategia de su matriz en Lima de privilegiar la producción en su fábrica del Callao, en atención a consideraciones de costo y mercado.

La **industria pesquera** afrontó restricciones en la disponibilidad de materia prima, manteniéndose la veda de anchoveta. En este contexto, la producción de **harina y aceite de pescado** se contrajo 98 por ciento, en tanto que la de **conservas** lo hizo en 96 por ciento. El procesamiento de pescado congelado repuntó 8,1 por ciento, pero sin tener un efecto compensatorio suficiente.

La producción de **Hilados de algodón** creció 8,9 por ciento con relación a setiembre del 2003, aunque su producción disminuyó 3,3 por ciento respecto al mes precedente, a raíz de problemas en el abastecimiento energético. No obstante, las ventas de esta rama siguieron crecientes en un contexto internacional y doméstico favorable.

Con relación a los **derivados del petróleo**, se incrementó la producción mensual de GLP (14 por ciento), gasolina (16 por ciento) y diesel y fuel oil (44 por ciento), aunque disminuyó la de kerosene y turbo (-47 por ciento).

ENCUESTAS

Según las encuestas aplicadas a una muestra de 40 empresas de la actividad industrial y comercial, las ventas siguieron manteniéndose bajas, aunque repuntaron levemente respecto a agosto. En ese entorno, las perspectivas para los 2 meses siguientes son relativamente favorables, principalmente en noviembre.

RESUMEN DE APLICACIÓN DE ENCUESTAS SOBRE VENTAS

(En Porcentaje Respecto al Total de Empresas)

RUBRO	VENTAS						PERSPECTIVAS DE VENTAS *						N° DE EMP.
	SET04/AGO04			SET04/SET03			OCTUBRE-2004			NOVIEMBRE-2004			
	+	=	-	+	=	-	+	=	-	+	=	-	
A) INDUSTRIAL	25	25	50	42	8	50	42	42	17	50	33	17	12
B) COMERCIAL	36	18	46	43	18	39	50	32	18	64	21	14	28
Minorista	30	20	50	35	15	50	45	35	20	65	20	15	20
Mayorista	50	13	38	63	25	13	63	25	13	63	25	13	8

* Respecto de similar mes del año anterior.

FUENTE : Encuestas a empresas comerciales

ELABORACION: Sección Estudios Económicos, BCRP - Sucursal Piura

ENCUESTAS INDUSTRIALES

En setiembre, según las encuestas aplicadas, la mitad de las empresas reportó que sus ventas disminuyeron, respecto a similar período del 2003, mientras que en el 42 por ciento aumentaron y en el 8 por ciento no variaron.

ENCUESTA DE VENTAS DE EMPRESAS INDUSTRIALES DE PIURA

(En Porcentaje Respecto al Total de Empresas Encuestadas)

RUBRO	VENTAS						MAT. PRIMA			PERSPECTIVAS DE VENTAS *						N° DE Emp.	
	SET04/AGO04			SET04/SET03			SET04/AGO04			OCTUBRE 2004			NOVIEMBRE 2004				
	+	=	-	+	=	-	+	=	-	+	=	-	+	=	-		
1. Alimentos	29	14	57	57	14	0	43	43	29	29	57	14	29	57	14	29	7
1.1 Aceite comest.	50	0	50	50	0	50	50	0	50	0	50	0	50	50	0	50	2
1.2 Proc. Pescado	0	25	75	50	0	50	25	50	25	75	0	25	75	0	25	4	
1.3 Molinería de trigo	100	0	0	100	0	0	100	0	0	100	0	0	100	0	0	1	
2. Bebidas	0	50	50	0	50	50	0	100	0	0	100	0	0	100	0	2	
3. Textiles	0	0	100	100	0	0	0	0	100	0	100	0	0	100	0	1	
4. Fab. Prod. madera	50	50	0	0	0	100	50	50	0	50	50	0	100	0	0	2	
TOTAL	25	25	50	42	8	50	33	42	25	42	42	17	50	33	17	12	

* Respecto de similar mes del año anterior.

FUENTE : Encuestas de Empresas Industriales

ELABORACION: Sección Estudios Económicos BCRP - Sucursal Piura

La rama de productos pesqueros siguió afrontando la escasez de materia prima a raíz de la prolongación de la veda de anchoveta, mientras que la orientada al mercado doméstico (aceites comestibles y bebidas gaseosas) afrontó la competencia de productos importados. La rama de hilados de algodón mantuvo el desempeño positivo de los últimos meses, por las condiciones favorables en el mercado interno y externo.

Las perspectivas para octubre apuntan a un incremento de las ventas en el 42 por ciento de los casos; otro porcentaje similar no espera cambios; y el 17 por ciento tiene expectativas pesimistas.

ENCUESTAS COMERCIALES

Según las encuestas comerciales, siguieron bajas las ventas. Sobre el particular, respecto a setiembre del 2003, 43 por ciento de los declarantes manifestó que sus ventas aumentaron; en el 18 por ciento, no variaron; y en el 36 por ciento restante, disminuyeron. Aunque por rubros, las bajas ventas se expresaron principalmente en el comercio minorista.

Con relación al mes anterior, 46 por ciento de las empresas experimentó una contracción, en tanto que el 36 por ciento informó que se incrementaron.

Para octubre y noviembre las perspectivas son favorables.

ENCUESTA DE VENTAS DE EMPRESAS COMERCIALES PIURA - SETIEMBRE 2004

(en porcentajes respecto al total de empresas)

RUBRO	VENTAS						STOCK DE MERCADERIA			PERSPECTIVAS DE VENTAS						N° DE EMP
	SET04/SET03			SET04/AGO04			SET04/AGO04			OCTUBRE			NOVIEMBRE			
	+	=	-	+	=	-	+	=	-	+	=	-	+	=	-	
SECTOR COMERCIO	43	18	39	36	18	46	21	54	25	50	32	18	64	21	14	28
1. VTAS. MINORISTAS	35	15	50	30	20	50	20	50	30	45	35	20	65	20	15	20
1.1 Almacenes	100	0	0	0	0	100	0	0	100	100	0	0	100	0	0	2
1.2 Confecciones y Telas	100	0	0	0	0	100	0	100	0	0	100	0	100	0	0	1
1.3 Prendas de Vestir	0	33	67	0	33	67	67	33	0	33	67	0	67	0	33	3
1.4 Calzado	33	33	33	33	33	33	0	100	0	33	67	0	33	67	0	3
1.5 Prod. Farmacéuticos	0	100	0	0	100	0	0	100	0	100	0	0	100	0	0	1
1.6 Muebles	0	0	100	0	0	100	50	0	50	50	0	50	100	0	0	2
1.7 Mat. Const.Ferretería	50	0	50	67	17	17	17	50	33	33	33	33	50	33	17	6
1.8 Cueros y Suelas	0	0	100	0	0	100	0	0	100	0	0	100	0	0	100	1
1.9 Librería	0	0	100	100	0	0	0	100	0	100	0	0	100	0	0	1
2. VTAS. MAYORISTAS	63	25	13	50	13	38	25	63	13	63	25	13	63	25	13	8
2.1 Productos Abarrotes	67	0	33	33	0	67	67	33	0	67	33	0	100	0	0	3
2.2 Cervezas y Gaseosas	100	0	0	100	0	0	0	100	0	100	0	0	0	100	0	1
2.3 Vta./Alq. de Maq. Pesada	50	50	0	100	0	0	0	100	0	50	0	50	50	0	50	2
2.4 Gas(GLP)/Oxígeno	100	0	0	0	100	0	0	100	0	100	0	0	0	100	0	1
2.5 Vta. De camas y colchones	0	100	0	0	0	100	0	0	100	0	100	0	100	0	0	1

FUENTE : Empresas Comerciales de Piura

ELABORACION: Sección de Estudios Económicos, BCRP - Sucursal Piura

2.5. Construcción

El sector construcción, medido indirectamente por los despachos de cemento hacia la región, creció 68,9 por ciento respecto a setiembre del 2003, influenciado por la ejecución de importantes obras del sector público y privado. En el período enero-setiembre, el sector tuvo un desempeño positivo (53 por ciento), comparado con similar lapso del año pasado.

DESPACHOS DE CEMENTO

Toneladas

	2003	2004		VAR %		ENERO - SETIEMBRE		
	SET	AGO	SET	SET04/AGO04	SET04/SET03	2003	2004	VAR %
Despachos de Cemento	9 087	14 379	15 348	6.7	68.9	75 092	114 946	53.1
Total	9 087	14 379	15 348	6.7	68.9	75 092	114 946	53.1

ELABORACIÓN : Sección Estudios Económicos BCR - Sucursal Piura.

DESPACHOS DE CEMENTO

Variación Porcentual Anual

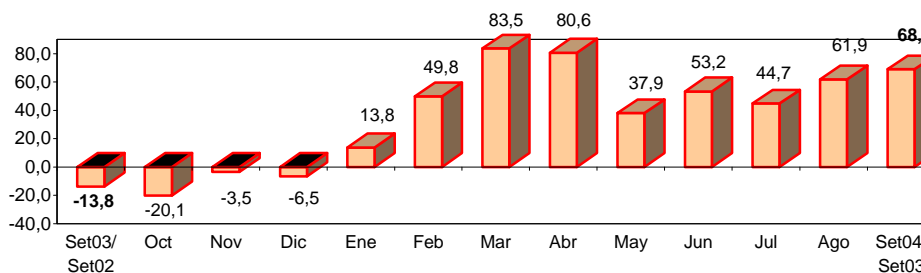

ELABORACIÓN: Sección Estudios Económicos BCR - Sucursal Piura.

III. EMPLEO

En la región Piura, el **empleo urbano** en la empresa privada de 10 a más trabajadores, aumentó 6,7 por ciento respecto a setiembre del 2003. Incidió en ello el dinamismo en las ciudades de Piura y Talara. En el lapso enero-setiembre, el empleo creció 6,9 por ciento comparado con similar periodo del año anterior.

INDICE DE EMPLEO URBANO PRINCIPALES CIUDADES, DEPARTAMENTO PIURA

Empresas de 10 a más Trabajadores *

CIUDAD	SET04/ SET03	ENE-SET04/ ENE-SET03
Piura	12.0	8.0
Paita	-10.7	8.4
Sullana	-9.0	-4.4
Talara	16.6	6.9
TOTAL	6.7	6.9

* Al primer día de cada mes

Nota: Índice Total Enero 2003 =100

FUENTE : DRTPE - Observatorio Socio Económico Laboral - Piura

ELABORACIÓN: Sección Estudios Económicos. BCR - Suc. Piura

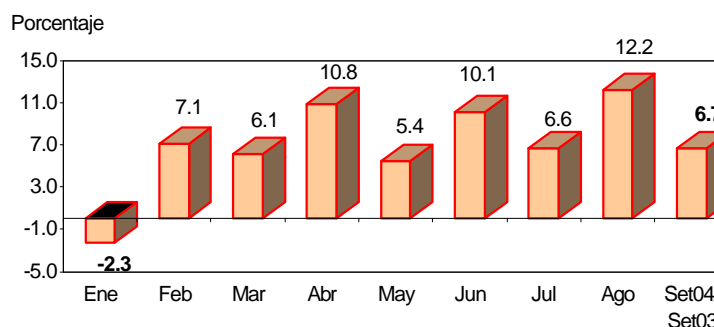

En Piura se incrementó 12,0 por ciento, variación mayor a la experimentada en el mismo mes del 2003, debido al dinamismo de la industria, las actividades extractivas (básicamente agrícola) y, en menor medida, transportes y telecomunicaciones, servicios (enseñanza) y comercio.

En Paita, disminuyó 10,7 por ciento, en lo que incidió el menor dinamismo del sector extractivo (pesca) e industria (procesadora de productos hidrobiológicos), los cuales se vieron afectados por la veda de merluza y anchoveta.

EMPLEO URBANO PRINCIPALES CIUDADES: DEPARTAMENTO PIURA

Empresas de 10 y más trabajadores *

SECTOR ECONÓMICO	VAR. % SET04/SET03				VAR. % ENE-SET04/ENE-SET03			
	PIURA	PAITA	SULLANA	TALARA	PIURA	PAITA	SULLANA	TALARA
Extractivas	23.6	-21.4	-28.0	51.0	8.5	-71.5	-12.7	28.2
Industria	38.8	-16.7	-11.5	-9.4	14.6	7.3	-10.6	1.5
Elec. Gas y Agua	-6.6	5.5	-9.0	1.5	-7.9	-16.0	-5.5	-1.1
Comercio	4.9	-12.4	-14.4	-7.3	1.7	-8.5	-2.6	-15.0
Tran. y Com.	12.9	17.9	1.0	-8.4	17.4	9.0	5.2	-11.0
Servicios	7.9	49.9	0.2	-13.9	9.4	44.0	2.2	-21.4
TOTAL	12.0	-10.7	-9.0	16.6	8.0	8.4	-4.4	6.9

* La información corresponde al primer día de cada mes

FUENTE : DRTPE - Observatorio Socio Económico Laboral - Piura

ELABORACIÓN: Sección Estudios Económicos BCR - Sucursal Piura

En Talara, el empleo aumentó 16,6 por ciento, el mismo que se explicó por el dinamismo de la actividad extractiva minera (actividades de perforación y mantenimiento de pozos petroleros y operaciones de exploración y explotación de petróleo y gas), frente a la caída en servicios, industria y comercio.

En Sullana, el empleo disminuyó 9,0 por ciento, por la menor demanda laboral en el sector extractivo agrícola, comercio (relacionado con la mediana y gran empresa), así como en la industria y electricidad, gas y agua.

EMPLEO URBANO EN LA CIUDADES DEL DEPARTAMENTO DE PIURA

Variación Porcentual Anual

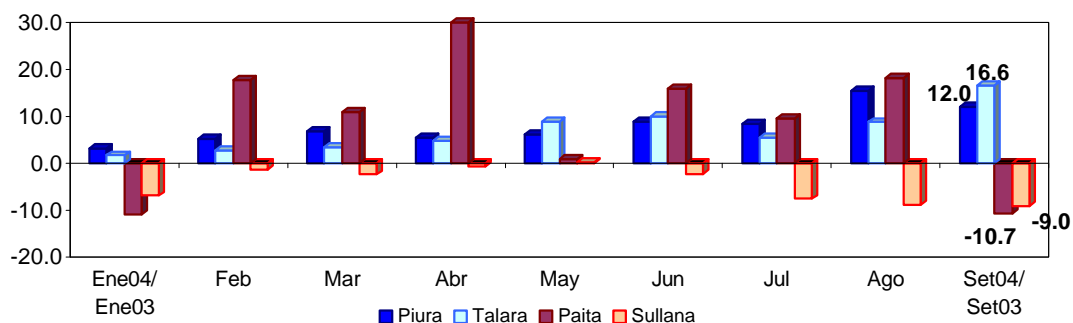

FUENTE : DRTPE - Observatorio Socio Económico Laboral - Piura

ELABORACIÓN: Sección Estudios Económicos BCR - Sucursal Piura.

IV. SECTOR EXTERNO

4.1. Exportaciones

Las **exportaciones** por las aduanas de Paita y Talara fueron de US\$ 55,0 millones, monto inferior al registrado en setiembre del 2003 (-5,4 por ciento), por la contracción de las ventas de productos tradicionales (-11,5 por ciento), frente al crecimiento de los no tradicionales.

EXPORTACIONES POR PAITA Y TALARA

(Miles de US \$)

PRODUCTOS	2003	2004		VAR %		ENERO - SETIEMBRE		
	SET	AGO	SET	SET04/AGO04	SET04/SET03	2003	2004	VAR %
I. TRADICIONALES	43 641	48 203	38 621	-19,9	-11,5	455 466	422 735	-7,2
Mineros	0	0	0	n.d.	n.d.	0	0	n.d.
Petróleo	15 996	17 713	18 969	7,1	18,6	297 748	252 131	-15,3
Agropecuarios	10 701	11 885	9 070	-23,7	-15,2	45 402	45 314	-0,2
Pesqueros	16 944	18 605	10 582	-43,1	-37,5	112 316	125 290	11,6
II. NO TRADICIONALES	14 571	21 162	16 422	-22,4	12,7	170 734	215 009	25,9
Agropecuarios	5 636	7 472	7 171	-4,0	27,2	67 945	82 013	20,7
Textiles	1 222	1 980	805	-59,3	-34,1	9 244	11 084	19,9
Pesqueros	6 118	11 402	8 131	-28,7	32,9	88 306	118 728	34,5
Metal Mecánicos	1 382	6	92	1 433,3	-93,3	3 133	1 442	-54,0
Químicos	101	53	47	-11,3	-53,5	1 098	322	-70,7
Sidermetalúrgicos	45	3	0	-100,0	-100,0	66	21	-68,2
Minerales no Metálicos	3	107	57	-46,7	1 800,0	85	494	481,2
Resto	64	139	119	-14,4	85,9	857	905	5,6
TOTAL	58 212	69 365	55 043	-20,6	-5,4	626 200	637 744	1,8

FUENTE : Aduanas de Paita y Talara

ELABORACIÓN: Sección Estudios Económicos BCR - Sucursal Piura.

En el lapso enero-setiembre, las exportaciones totalizaron US\$ 638 millones, incrementándose 1,8 por ciento con relación a la igual período del año anterior, por el dinamismo de las ventas de productos no tradicionales.

EXPORTACIONES POR PAITA Y TALARA

Variación Porcentual Anual

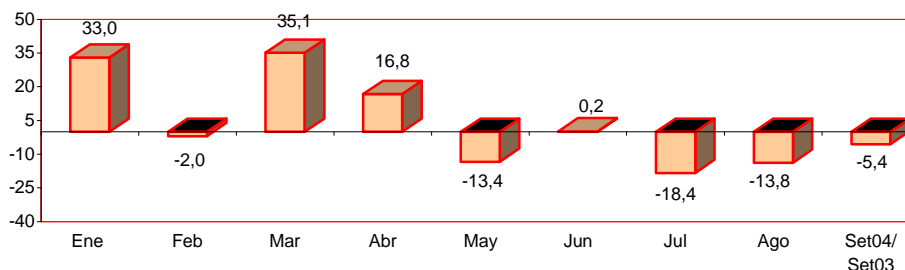

FUENTE : Aduanas Paíta y Talara

ELABORACIÓN: Sección Estudios Económicos BCR - Sucursal Piura.

El comportamiento mensual fue determinado por la contracción de las ventas tradicionales (-11,5 por ciento), particularmente de harina y aceite de pescado (-37 por ciento) y café (-13 por ciento), frente a las mayores ventas de aceites crudos de petróleo (7,1 por ciento).

En los últimos meses, las exportaciones efectuadas por Paíta disminuyeron, lo cual se explicaría por las limitaciones de cupo en las embarcaciones.

Por Talara se exporta exclusivamente aceites crudos de petróleo, observándose una tendencia creciente¹.

En el período enero-setiembre, las ventas de petróleo representaron 40 por ciento del ingreso por exportaciones. El rubro pesquero aportó 38 por ciento y el agropecuario 20 por ciento.

EXPORTACIONES POR PAITA Y TALARA, 2004

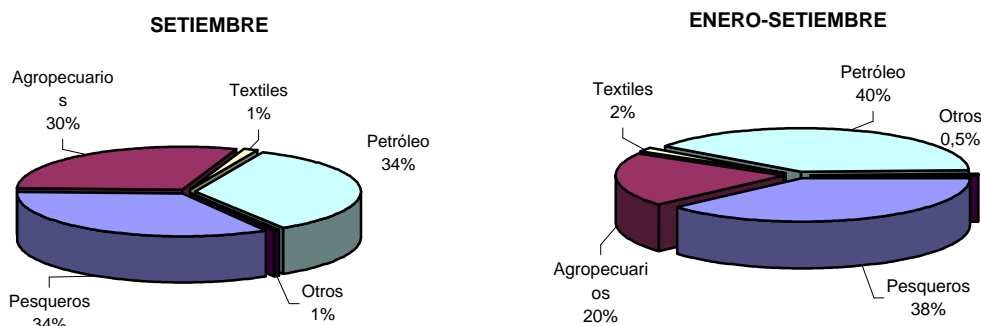

Los productos de mayor demanda fueron petróleo, harina de pescado, café, jibia, moluscos y otros invertebrados acuáticos, frijol y espárrago. En este contexto se espera que el TLC con Estados Unidos, favorezca a las exportaciones

¹ La Organización Marítima Internacional (OMI) ha otorgado la certificación de seguridad internacional a los puertos de Enapu (Paíta), Bayóvar y Talara (Petroperú), los dos últimos privados. Esto significa que sólo la mercadería salida por estas tres terminales podrá ser comercializada en el exterior.

de hortalizas, espárrago y alcachofa entre otras², cuya producción creció sostenidamente, por las condiciones climáticas en la costa, para su cultivo.

Alemania Occidental, fue el principal cliente de las exportaciones. El estado de Baden Wurttemberg (Alemania) fue el principal mercado del café piurano. Panamá y Guatemala realizaron mayores compras de aceites crudos de petróleo (US\$ 9,9 y US\$4,7 millones, respectivamente). Ellos absorbieron 46 por ciento del total. Siguieron Estados Unidos (US\$ 4,6 millones) y Chile (US\$ 3,7 millones).

EXPORTACIONES DE PRINCIPALES PRODUCTOS POR TALARA

(Miles de US\$)

PRODUCTOS	2003	2004		VAR %		ENERO - SETIEMBRE		
	SET	AGO	SET	SET04/ AGO04	SET04/ SET03	2003	2004	VAR %
Aceites crudos de petróleo	6 794,0	11 463,8	14 703,6	28,3	116,4	116 275,1	148 861,7	28,0
Betún de petróleo	4,9	0,0	4,5	n.d.	-8,9	135,7	25,8	-81,0
Mezclas de asfalto y betún	0,0	0,0	0,0	n.d.	n.d.	22,3	0,0	-100,0
TOTAL	6 798,9	11 463,8	14 708,1	28,3	116,3	116 433,1	148 887,5	27,9

FUENTE : Aduanas Talara

ELABORACION: Sección de Estudios Económicos del BCRP - Sucursal Piura

EXPORTACIONES DE PRINCIPALES PRODUCTOS POR PAITA

(Miles de US\$)

PRODUCTOS	2003	2004		VAR %		ENERO - SETIEMBRE		
	SET	AGO	SET	SET04/ AGO04	SET04/ SET03	2003	2004	VAR %
A.0.0 TRADICIONALES	36 840,9	36 739,6	23 913,1	-34,9	-35,1	339 033,3	273 849,9	-19,2
A.2.0 PETROLEO Y DERIVADOS	9 196,7	6 249,5	4 260,7	-31,8	-53,7	181 316,2	103 243,7	-43,1
Aceites crudos de petróleo o de mineral bituminoso	9 186,6	6 237,6	4 260,7	-31,7	-53,6	181 240,1	103 155,8	-43,1
Gases de petróleo licuados	10,1	11,8	0,0	-100,0	-100,0	76,1	87,9	15,5
A.3.0 AGROPECUARIOS	10 700,7	11 884,8	9 070,4	-23,7	-15,2	45 401,3	45 314,4	-0,2
Café	10 460,3	11 884,8	9 053,2	-23,8	-13,5	45 129,7	45 271,5	0,3
Algodón	240,3	0,0	17,2	n.d.	-92,9	271,6	42,8	-84,2
A.4.0 PESQUEROS	16 943,6	18 605,4	10 582,0	-43,1	-37,5	112 315,8	125 291,8	11,6
Harina de pescado s/desgrasar impropio para alimentaci	15 958,6	16 737,3	10 336,3	-38,2	-35,2	103 519,5	112 495,2	8,7
Grasas y aceites de pescado	826,4	1 598,7	182,0	-88,6	-78,0	7 625,4	11 174,0	46,5
Harina, polvo y pellets de crustáceos, moluscos y otros ii	158,6	269,4	63,8	-76,3	-59,8	1 170,9	1 622,7	37,5
B.0.0 NO TRADICIONALES	14 571,4	21 162,1	16 422,1	-22,4	12,7	170 733,6	215 007,3	25,9
B.1.0 AGROPECUARIOS	5 636,0	7 471,6	7 170,7	-4,0	27,2	67 945,2	82 011,6	20,7
Hortalizas (alcachofas, cebollas, tomates, achiot) prepa	349,0	1 605,9	2 127,4	32,5	509,6	2 037,8	7 413,8	263,8
Frijoles	1 996,4	1 469,9	1 748,2	18,9	-12,4	11 165,5	9 663,0	-13,5
Espárragos	1 663,6	1 992,2	1 061,1	-46,7	-36,2	8 190,9	10 410,8	27,1
Bananas o plátanos tipo "Cavendish valery" y otros, fres	474,7	713,3	849,2	19,1	78,9	5 589,8	7 773,9	39,1
Frutas; purés y pastas de frutas; jugos de frutas	417,5	494,7	683,5	38,2	63,7	7 808,2	8 181,4	4,8
Aceites esenciales de limón	99,0	192,4	205,1	6,6	107,1	4 156,4	3 605,7	-13,2
Preparaciones para sopas, caldos y potajes (sémolas, s	260,2	36,0	177,6	158,1	-31,7	1 196,4	1 131,6	-5,4
Aguacates (paltas) frescas o secas	0,0	803,4	99,2	-87,7	n.d.	499,0	2 281,8	357,3
Otros	375,6	163,8	219,5	34,0	-41,6	27 301,0	31 547,7	15,6
B.2.0 TEXTILES	1 222,6	1 980,0	805,1	-59,3	-34,2	9 244,0	11 084,0	19,9
Hilados de fibras de algodón, decitex	1 175,5	1 980,0	764,2	-61,4	-35,0	8 841,5	10 778,5	21,9
Desperdicios de hilados de algodón	47,1	0,0	40,9	n.d.	-13,3	301,3	305,4	1,4
Redes para pesca de material textil artificial	0,0	0,0	0,0	n.d.	n.d.	100,0	0,0	-100,0
Otros	0,0	0,0	0,0	n.d.	n.d.	1,3	0,0	-98,8
B.3.0 PESQUEROS	6 117,7	11 402,3	8 130,8	-28,7	32,9	88 306,1	118 727,9	34,5
Jibias congeladas	2 219,8	2 952,7	2 538,8	-14,0	14,4	40 946,7	40 636,1	-0,8
Moluscos e invertebrados acuáticos, preparados y conse	327,8	2 239,3	1 891,2	-15,5	477,0	4 143,9	17 645,2	325,8
Preparaciones y conservas de pescado (arenques, caba	895,1	1 477,8	909,1	-38,5	1,6	8 939,5	8 896,7	-0,5
Pescado fresco o refrigerado	993,7	1 821,6	755,0	-58,5	-24,0	9 722,5	21 393,4	120,0
Pescado congelado (merluza, caballas, atunes, bacalao,	192,7	215,4	665,1	208,8	245,1	4 400,7	5 920,0	34,5
Veneras (vías, conchas de abanico) congeladas o refr	480,2	641,8	643,8	0,3	34,1	2 343,6	4 134,2	76,4
Caviar y sus sucedáneos	0,0	572,7	382,8	-33,2	n.d.	0,0	1 373,6	n.d.
Colas de langostino y langostinos (sin cocer, congelados	611,1	1 481,2	203,7	-86,2	-66,7	13 856,2	16 301,7	17,6
Pulpos congelados o refrigerados	248,5	0,0	92,3	n.d.	-62,9	2 528,2	1 325,2	-47,6
Aletas de tiburón y otros pescados, secos sin ahumar	64,0	0,0	49,0	n.d.	-23,4	342,6	360,2	5,1
Moluscos congelados (caracoles, lapas, mejillones, macl	84,8	0,0	0,0	n.d.	n.d.	887,3	664,8	-25,1
Algas frescas, refrigeradas, congeladas o secas	0,0	0,0	0,0	n.d.	-100,0	195,1	76,9	-60,6
Pescados e invertebrados acuáticos, no aptos para alim	0,0	0,0	0,0	n.d.	n.d.	0,0	0,0	n.d.
B.4.0 METALMECANICOS	1 381,6	6,1	92,3	1413,0	-93,3	3 133,0	1 442,5	-54,0
Partes y piezas para vehículos	155,0	0,0	63,0	n.d.	-59,4	437,8	78,5	-82,1
Maquinaria y aparatos	0,0	6,1	29,3	380,4	n.d.	141,9	1 242,5	775,6
Vehículos, tractores, barcos factoría	1 226,6	0,0	0,0	n.d.	n.d.	2 553,3	121,5	-95,3
B.5.0 QUIMICOS	101,3	53,5	46,9	-12,2	-53,7	1 097,6	322,2	-70,6
Productos curtientes inorgánicos	18,7	0,0	19,4	n.d.	4,0	44,3	131,0	195,9
Glutamato monosódico	23,3	0,0	10,1	n.d.	-56,4	93,2	35,9	-61,5
Fosfatos de calcio naturales	56,8	0,0	0,0	n.d.	-100,0	845,1	4,0	-99,5
Otros	2,5	53,5	17,3	-67,6	596,1	115,0	151,3	31,5
B.6.0 SIDERMETALURGICOS	45,0	3,0	0,0	-100,0	-100,0	64,9	20,3	-68,7
Manufacturas de hierro o acero	45,0	3,0	0,0	-100,0	-100,0	64,5	17,0	-73,6

² Ingresarían libres de impuestos.

4.2. Importaciones

Las **importaciones** por las aduanas de Paita y Talara totalizaron US\$ 44,2 millones, lo que significó un aumento de 30,5 por ciento con relación a igual mes del 2003, por las mayores compras de insumos, particularmente de aceites crudos de petróleo.

Cabe señalar que del mencionado total, US\$ 32,9 millones correspondieron a compras de aceites crudos de petróleo o de mineral bituminos y a gasolinaz sin tetraetilo de plomo, efectuadas por la aduana de Talara.

IMPORTACIONES POR PAITA Y TALARA

(Miles de US\$)

PRODUCTOS	2003	2004		VAR %		ENERO - SETIEMBRE		
	SET	AGO	SET	SET04/ AGO04	SET04/ SET03	2003	2004	VAR %
Bienes de Consumo	555	21	113	438,1	-79,6	6 565	3 214	-51,0
Insumos	25 621	35 646	43 351	21,6	69,2	208 434	297 702	42,8
Bienes de Capital	7 649	607	571	-5,9	-92,5	23 127	46 467	100,9
Diversos	0	7	122	1 642,9	n.d.	3	275	9 066,7
TOTAL	33 825	36 281	44 157	21,7	30,5	238 129	347 658	46,0

FUENTE : Aduanas Paita y Talara

ELABORACIÓN: Estudios Económicos BCR - Sucursal Piura.

IMPORTACIONES POR PAITA Y TALARA

Variación Porcentual Anual

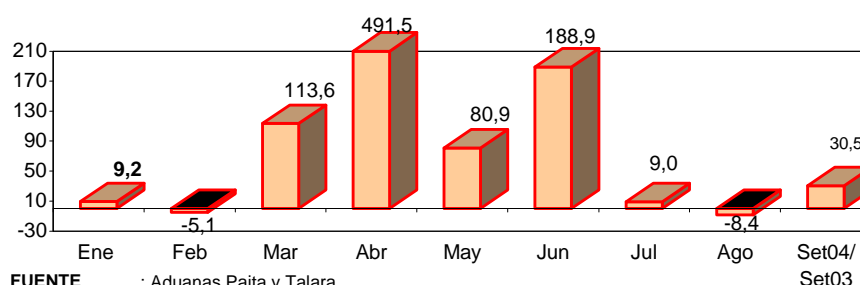

FUENTE : Aduanas Paita y Talara

ELABORACIÓN: Sección Estudios Económicos BCR - Sucursal Piura.

En el lapso enero-setiembre, las importaciones se han incrementado 46 por ciento, respecto a similar período del 2003, por las mayores adquisiciones de insumos y de bienes de capital, que contrarrestaron las menores compras de bienes de consumo.

En dicho período, el rubro insumos absorbió el 86 por ciento del gasto de divisas, frente al 13 por ciento de bienes de capital y al 1 por ciento de bienes de consumo y Diversos.

IMPORTACIONES POR PAITA Y TALARA, 2004

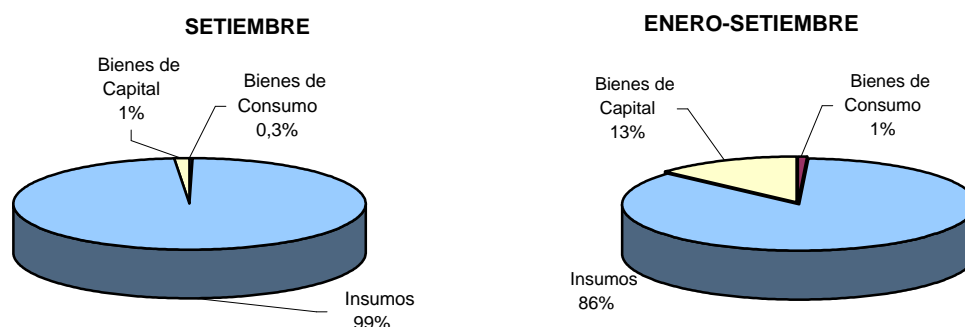

Por la aduana de Paita, las compras más significativas correspondieron a insumos para la agricultura (fertilizantes) e insumos para la industria de (aceite de soya y aceite de palma en bruto, trigo). En el rubro de bienes de capital destacaron las adquisiciones de vehículos, maquinaria y aparatos y partes y piezas diversas.

V. MONEDA Y CRÉDITO

5.1. Depósitos y obligaciones

En el mes, el saldo de los depósitos ascendió a S/. 734 millones, con un crecimiento de 5,2 por ciento con relación a similar período del 2003. Sustentó este crecimiento las mayores captaciones del sector no bancario (19,5 por ciento de incremento), frente a la caída (-4,4, por ciento) del sector bancario.

DEPOSITOS Y OBLIGACIONES CON EL PÚBLICO

(Miles de Nuevos Soles)

	2003		2004		VAR.%	
	SET	AGO	SET	SET04/ SET03	AGO04	
I. SISTEMA BANCARIO	415 920	400 925	397 629	-4,4	-0,8	
Banca Múltiple	410 558	396 336	392 989	-4,3	-0,8	
. Crédito	130 492	134 832	122 094	-6,4	-9,4	
. Interbank	70 168	78 326	79 497	13,3	1,5	
. Wiese Sudameris	68 907	52 297	55 743	-19,1	6,6	
. Continental	92 935	93 618	93 856	1,0	0,3	
. Financiero	48 056	37 263	41 799	-13,0	12,2	
Bca. Créd. Consumo	5 362	4 589	4 640	-13,5	1,1	
. Del Trabajo	5 362	4 589	4 640	-13,5	1,1	
II. SIST. NO BANCARIO	281 570	326 333	336 348	19,5	3,1	
. Caja Rural San Martín	10 209	13 637	13 562	32,8	-0,6	
. CMAC Piura	200 705	217 132	220 358	9,8	1,5	
. CMAC Paita	18 674	37 703	39 046	109,1	3,6	
. CMAC Sullana	51 982	57 861	63 382	21,9	9,5	
. EDPYME EDYFICAR	0	0	0	n.d.	n.d.	
. EDPYME CAMCO Piura	0	0	0	n.d.	n.d.	
TOTAL	697 490	727 258	733 977	5,2	0,9	
M/N	264 710	339 121	352 221	33,1	3,9	
M/E	432 780	388 137	381 756	-11,8	-1,6	

FUENTE : Entidades financieras de la región Piura.

ELABORACION: Sección Estudios Económicos, BCRP - Suc. Piura

Según tipo de moneda, los depósitos en moneda nacional crecieron 33,1 por ciento, mientras que los de moneda extranjera disminuyeron 11,8 por ciento. Esto conllevó que los primeros aumentaran su participación relativa hasta el 48 por ciento frente al 38 por ciento en setiembre del 2003. Este comportamiento se inscribió en un contexto de mayor confianza en la moneda nacional.

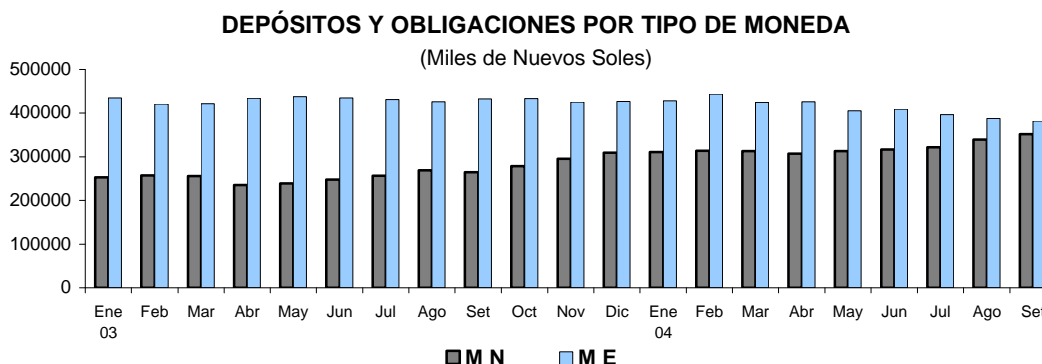

En comparación con igual mes del año anterior, las obligaciones a la vista se incrementaron 26,4 por ciento, los ahorros 2,2 por ciento y los depósitos a plazo 2,1 por ciento. El último tipo de captación fue el principal en la estructura de las captaciones, con una importancia relativa del 59 por ciento.

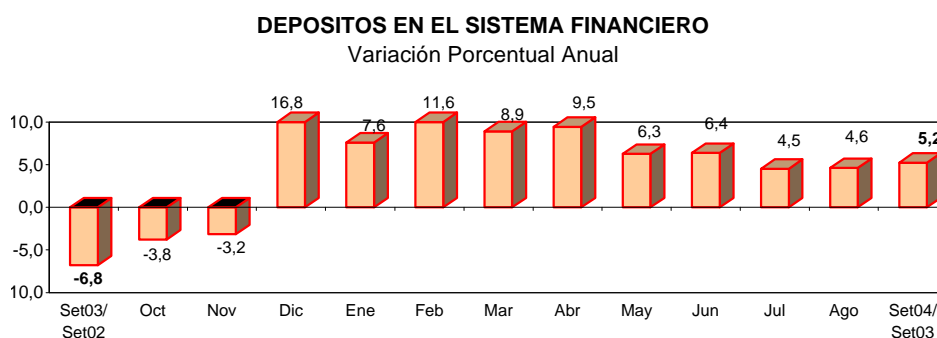

FUENTE : Entidades Financieras de la Región
ELABORACIÓN: Sección Estudios Económicos BCR - Sucursal Piura.

EVOLUCION DE LOS DEPOSITOS

(Miles de Nuevos Soles)

	2003		2004		VAR. %	
	SET	AGO	SET	AGO	SET04/ SET03	SET04/ AGO04
Vista	90 066	117 144	113 848		26,4	-2,8
Ahorros	184 676	191 694	188 673		2,2	-1,6
A plazo	422 749	418 420	431 455		2,1	3,1
TOTAL	697 490	727 258	733 977		5,2	0,9

FUENTE : Entidades financieras de la región.
ELABORACION: Sección de Estudios Económicos del BCRP - Sucursal Piura.

En el ranking de los depósitos, CMAC Piura fue la principal con una participación de 30 por ciento, seguida del Banco de Crédito (16,6 por ciento) y Continental (12,8 por ciento). De 12 entidades financieras, las 3 mencionadas representaron 59,4 por ciento.

RANKING SEGÚN DEPÓSITOS

PUESTO	ENTIDAD	SALDO (Miles S/.)	%
1	. CMAC Piura	220 358	30,0
2	. Crédito	122 094	16,6
3	. Continental	93 856	12,8
4	. Interbank	79 497	10,8
5	. CMAC Sullana	63 382	8,6
6	. Wiese Sudameris	55 743	7,6
7	. Financiero	41 799	5,7
8	. CMAC Paita	39 046	5,3
9	. Caja Rural San Martín	13 562	1,8
10	. Del Trabajo	4 640	0,6
11	. EDPYME EDYFICAR	0	0,0
12	. EDPYME CAMCO Piura	0	0,0
TOTAL		733 977	100,0

FUENTE : Instituciones financieras de la región Piura

ELABORACION: Sección Estudios Económicos del BCRP-Sucursal Piura

5.2. Colocaciones

El saldo de las colocaciones en el mes bajo análisis ascendió a S/. 859,8 millones, creciendo 10,8 por ciento, respecto a setiembre del año pasado. Este desempeño se debe al dinamismo de la Banca Múltiple (4,9 por ciento), Banca de Consumo (14,5 por ciento) y el Sistema No Bancario (22,1 por ciento). En este último, se explica por la cobertura creciente de las necesidades de financiamiento de la micro y pequeña empresa, la misma que exhibe aún un alto nivel de demanda crediticia insatisfecha.

COLOCACIONES

(Miles de Nuevos Soles)

	2003		2004		VAR%	
	SET	AGO	SET	SET04/ SET03	SET04/ AGO04	
I. SISTEMA BANCARIO	549 299	570 034	582 744	6,1	2,2	
Banca Múltiple	483 869	497 995	507 803	4,9	2,0	
. Crédito	122 623	84 794	87 636	-28,5	3,4	
. Interbank	122 741	123 760	133 322	8,6	7,7	
. Wiese Sudameris	96 508	96 570	93 724	-2,9	-2,9	
. Continental	85 828	101 430	99 883	16,4	-1,5	
. Financiero	56 169	91 441	93 238	66,0	2,0	
Bca. Créd. Consumo	65 430	72 038	74 941	14,5	4,0	
. Del Trabajo	65 430	72 038	74 941	14,5	4,0	
II. SIST. NO BANCARIO	226 895	268 106	277 080	22,1	3,3	
. Caja Rural San Martín	10 480	10 591	11 666	11,3	10,2	
. CMAC Piura	121 427	130 817	132 464	9,1	1,3	
. CMAC Paita	21 484	29 801	30 572	42,3	2,6	
. CMAC Sullana	64 610	85 492	90 351	39,8	5,7	
. EDPYME EDYFICAR	7 759	9 716	10 018	29,1	3,1	
. EDPYME CAMCO Piura	1 136	1 690	2 010	76,9	18,9	
TOTAL	776 194	838 140	859 824	10,8	2,6	
M/N	410 947	465 855	473 842	15,3	1,7	
M/E	365 247	372 285	385 981	5,7	3,7	

FUENTE : Entidades financieras de la región Piura.

ELABORACION: Sección Estudios Económicos, BCRP - Suc. Piura

SALDO DE COLOCACIONES EN EL SISTEMA FINANCIERO

Variación Porcentual Anual

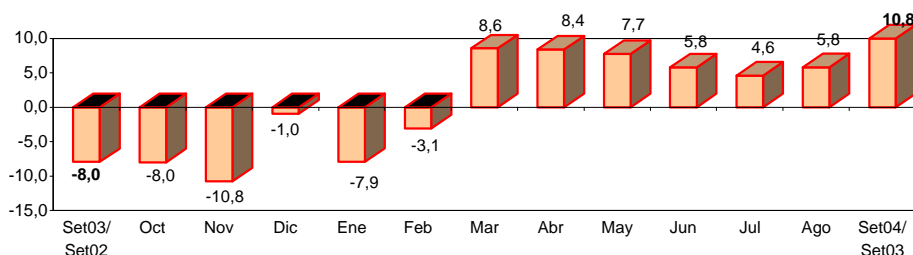

FUENTE : Entidades Financieras de la Región

ELABORACIÓN: Sección Estudios Económicos BCR - Sucursal Piura.

En el ranking de las colocaciones, Interbank fue el principal, con una participación de 15,5 por ciento, seguida por CMAC Piura (15,4 por ciento) y por el Continental (11,6 por ciento). Estas 3 entidades absorbieron el 42,5 por ciento de las colocaciones del sistema.

RANKING SEGÚN COLOCACIONES

PUESTO	ENTIDAD	SALDO (Miles S./.)	%
1	. Interbank	133 322	15,5
2	. CMAC Piura	132 464	15,4
3	. Continental	99 883	11,6
4	. Wiese Sudameris	93 724	10,9
5	. Financiero	93 238	10,8
6	. CMAC Sullana	90 351	10,5
7	. Crédito	87 636	10,2
8	. Del Trabajo	74 941	8,7
9	. CMAC Paita	30 572	3,6
10	. Caja Rural San Martín	11 666	1,4
11	. EDPYME EDYFICAR	10 018	1,2
12	. EDPYME CAMCO Piura	2 010	0,2
TOTAL		859 824	100,0

FUENTE : Instituciones financieras de la región Piura

ELABORACION: Sección Estudios Económicos del BCRP - Sucursal Piura

En el mes, el índice de cartera pesada fue 5,6 por ciento, con un descenso ligero respecto de agosto, cuando fue de 5,7 por ciento y con un crecimiento también leve en comparación con setiembre del año anterior (5,3 por ciento). Con relación a este último período de referencia, mientras los créditos vencidos se incrementaron 64 por ciento, los sujetos a cobranza judicial decrecieron 31 por ciento.

ANALISIS DE LA CARTERA PESADA DEL SISTEMA FINANCIERO

(Saldo en Miles de Nuevos Soles)

CONCEPTO	2003		2004		VAR. %	
	SET	AGO	SET	AGO	SET04/ SET03	SET04/ AGO04
Créditos vencidos	20 298	33 765	33 301		64,1	-1,4
Créditos cobranza judicial	21 089	13 972	14 535		-31,1	4,0
Colocaciones brutas	776 194	838 140	859 824		10,8	2,6
Cartera pesada (%) *	5,3	5,7	5,6		4,3	-2,3

* Cartera pesada = (Créditos vencidos + Créditos Cobranza Judicial) / Colocaciones Brutas

FUENTE : Entidades financieras de la región Piura

ELABORACION: Sección Estudios Económicos - BCRP Sucursal Piura

CARTERA MOROSA

	2003		2004		VAR. %	
	SET	AGO	SET	SET04/ SET03	SET04/ AGO04	
I. SISTEMA BANCARIO	4,92	5,52	5,36	8,9	-2,9	
Banca Múltiple	5,43	5,42	5,23	-3,6	-3,4	
. Crédito	9,17	8,30	8,04	-12,3	-3,1	
. Interbank	0,53	0,83	0,52	-2,1	-37,5	
. Wiese Sudameris	11,75	17,59	17,99	53,1	2,3	
. Continental	3,52	1,91	1,98	-43,7	4,0	
. Financiero	0,00	0,00	0,00	n.d.	n.d.	
Bca. Créd. Consumo	1,15	6,21	6,19	437,5	-0,4	
. Del Trabajo	1,15	6,21	6,19	437,5	-0,4	
II. SIST. NO BANCARIO	6,34	6,07	6,00	-5,3	-1,2	
. Caja Rural San Martín	22,48	17,09	16,14	-28,2	-5,6	
. CMAC Piura	5,63	5,82	5,98	6,2	2,8	
. CMAC Paita	4,36	6,78	6,20	42,1	-8,5	
. CMAC Sullana	5,71	4,65	4,43	-22,3	-4,6	
. EDPYME EDYFICAR	5,84	7,23	7,55	29,3	4,5	
. EDPYME CAMCO Piura	9,43	10,10	8,28	-12,2	-18,1	
TOTAL	5,33	5,70	5,56	4,3	-2,3	

FUENTE : Entidades financieras de la región Piura.

ELABORACION: Sección Estudios Económicos, BCRP Suc. Piura

VI. SECTOR FISCAL

6.1. Ingresos fiscales³

En setiembre, la recaudación tributaria fue de S/. 38,7 millones, con disminución de 6,0 por ciento respecto a igual mes del 2003. Ello se explicó por la menor captación de Otros Impuestos (-83 por ciento), que en setiembre del 2003 estuvo influenciada por el pago adelantado que realizó la empresa EMRISA de su deuda reprogramada vía fraccionamiento tributario. Adicionalmente, descendió lo cobrado por concepto de ISC (-84 por ciento).

Dicha menor recaudación fue revertida en gran parte por la mayor cobranza del IGV (78 por ciento), en virtud de que PETROBRAS, a partir de febrero, se convirtió en agente de retención, realizando por esta plaza sus propios pagos del IGV y los retenidos a sus proveedores.

RECAUDACIÓN TRIBUTARIA EN PIURA

(Miles de nuevos soles)

RUBROS	2003	2004		VAR. %		ENERO-SETIEMBRE		
	SET	AGO	SET	SET04/ SET03	SET04/ AGO04	2003	2004	VAR. %
Impuesto General a las Ventas	10 159	17 500	18 068	77,9	3,2	82 251	135 013	64,1
Impuesto Selectivo al Consumo	3 123	735	507	-83,8	-31,1	24 887	5 060	-79,7
Impuesto a la Renta	7 860	10 947	8 855	12,7	-19,1	72 852	87 289	19,8
Registro Único Simplificado	271	244	300	10,6	23,1	2 472	2 347	-5,1
IES, ESSALUD, ONP	7 603	10 021	8 861	16,5	-11,6	70 393	74 040	5,2
Otros Impuestos	12 110	1 914	2 076	-82,9	8,5	24 400	14 519	-40,5
TOTAL	41 125	41 359	38 666	-6,0	-6,5	277 256	318 268	14,8

FUENTE: SUNAT

ELABORACION: Sección de Estudios Económicos del BCRP - Sucursal Piura

En el lapso enero-setiembre, los ingresos fiscales ascendieron a S/. 318,3 millones, incrementándose 14,8 por ciento respecto a similar período del 2003. Ello se

³ No todas las empresas que operan en Piura tributan en esta sede. Algunas de ellas, cuya oficina principal está en Lima, pagan sus obligaciones tributarias en dicha ciudad.

explicó por la mayor captación del IGV (64,1 por ciento), por las mayores aportaciones de PETROBRAS; asimismo, se incrementó 19,8 por ciento la recaudación del IR.

INGRESOS TRIBUTARIOS (Variación Porcentual Anual)

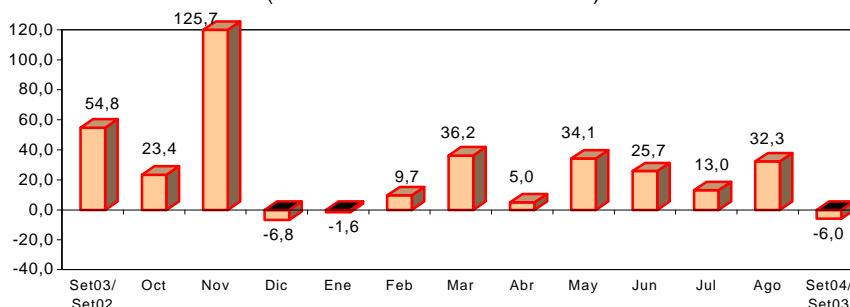

6.2. Operaciones del Gobierno Regional

En setiembre, el Gobierno Regional ejecutó gastos por S/. 44,8 millones, la mayor parte de los cuales (79 por ciento) se financió con Recursos Ordinarios, siendo el FONCOR (8,1 por ciento) la segunda fuente de ingresos. El canon petrolero sólo aportó el 5,5 por ciento del financiamiento.

EJECUCIÓN DE GASTOS SEGÚN FUENTE DE INGRESO (Miles de Nuevos Soles)

FUENTE DE FINANCIAMIENTO	PRESUP.	EJECUTADO		EJE./PRESUP. %
		SETIEMBRE	ENERO-SETIEMBRE	
Recursos ordinarios	422 788	35 291	322 454	76,3
Canon y sobrecanon	47 110	2 446	17 128	36,4
Recursos direct. Recaudados	38 582	1 953	19 366	50,2
Donaciones y transferencias	25 849	1 433	17 343	67,1
Fondo de compensación regional	33 810	3 635	24 288	71,8
TOTAL	568 138	44 758	400 579	70,5

FUENTE : Gobierno Regional de Piura

ELABORACION: Sección Estudios Económicos, BCRP Sucursal Piura

El 86,6 por ciento de lo ejecutado en el mes se orientó a gastos corrientes, entre los cuales primó el pago de planillas (72 por ciento). El rubro inversión dio cuenta del 13,4 por ciento restante.

EJECUCIÓN DE GASTOS SEGÚN OBJETO (Miles de Nuevos Soles)

CONCEPTO	PRESUP.	EJECUTADO		EJE./PRESUP. %
		SETIEMBRE	ENERO-SETIEMBRE	
GASTOS CORRIENTES	462 267	38 777	342 017	74,0
Personal y Obligaciones Sociales	318 420	27 960	244 404	76,8
Obligaciones Previsionales	79 685	6 283	60 266	75,6
Bienes y Servicios	48 465	3 482	28 239	58,3
Otros Gastos Corrientes	15 698	1 052	9 108	58,0
GASTOS DE CAPITAL	105 871	5 981	58 561	55,3
Inversiones	103 113	5 868	57 479	55,7
Otros Gastos de Capital	2 759	113	1 083	39,3
TOTAL	568 138	44 758	400 579	70,5

FUENTE : Gobierno Regional de Piura

ELABORACION: Sección Estudios Económicos del BCRP - Sucursal Piura

El grado de cumplimiento de la meta presupuestaria anual fue de 70 por ciento, siendo mayor el avance en materia de gastos corrientes (74 por ciento) y menor el correspondiente al de capital (55 por ciento).

PIURA: ÍNDICE DE PRECIOS AL CONSUMIDOR
(Variaciones Porcentuales)

RUBROS	2003				2004								
	SET	OCT	NOV	DIC	ENE	FEB	MAR	ABR	MAY	JUN	JUL	AGO	SET
ÍNDICE GENERAL	0,31	0,41	-0,26	0,02	0,15	1,00	1,56	0,04	0,41	0,79	0,47	-0,48	0,10
Alimentos y bebidas	-0,34	0,58	-0,23	0,21	-0,26	2,16	2,02	0,20	0,69	1,54	0,73	-1,72	0,08
Vestido y calzado	-0,33	0,00	-1,09	-0,71	-0,65	-0,10	-1,27	-0,17	-0,13	-0,35	0,3	0,24	0,04
Alq. de viv. Comb. Y	2,63	0,85	-0,25	0,66	1,69	0,20	1,63	-0,04	0,78	0,32	0,61	0,18	0,27
Muebles, Enseres y Manten.	0,00	0,43	0,39	-0,71	0,78	0,09	-0,06	-0,04	-0,14	-0,1	0,31	0,14	0,06
Cuidado salud y Serv. Med.	2,28	0,98	1,05	-0,62	0,50	0,03	-1,03	0,14	0,35	1,57	-0,17	0,34	0,09
Transportes y Comunic.	0,40	-0,18	0,20	0,44	0,22	-0,04	3,87	0,24	0,04	0,05	0,1	3,03	0,01
Esparc., Divers., Serv, Cul. y Ens.	0,00	0,23	0,00	-0,13	0,02	0,09	2,83	-0,07	-0,03	-0,3	0,03	-0,04	0,01
Otros Bienes y Servicios	0,15	0,09	-1,48	-1,11	0,02	-0,49	-0,75	-0,81	-0,43	-0,12	-0,19	-0,19	0,15

FUENTE : Instituto Nacional de Estadística e Informática

ELABORACIÓN: Sección Estudios Económicos BCR - Sucursal Piura

PIURA : TIPO DE CAMBIO

PERIODO	FIN DEL PERIODO					
	BANCARIO			INFORMAL-PIURA		
	COMPRA	VENTA	PROMEDIO	COMPRA	VENTA	PROMEDIO
2002						
Enero	3,476	3,478	3,477	3,45	3,48	3,465
Febrero	3,469	3,471	3,470	3,45	3,47	3,460
Marzo	3,445	3,446	3,446	3,44	3,46	3,450
Abril	3,433	3,435	3,434	3,42	3,44	3,430
Mayo	3,459	3,462	3,461	3,44	3,46	3,450
Junio	3,509	3,511	3,510	3,47	3,50	3,485
Julio	3,548	3,550	3,549	3,53	3,56	3,545
Agosto	3,611	3,615	3,613	3,58	3,60	3,590
Septiembre	3,643	3,644	3,644	3,62	3,65	3,635
Octubre	3,600	3,602	3,601	3,57	3,60	3,585
Noviembre	3,506	3,602	3,554	3,50	3,52	3,510
Diciembre	3,513	3,515	3,514	3,50	3,53	3,515
2003						
Enero	3,483	3,484	3,484	3,47	3,50	3,485
Febrero	3,478	3,481	3,480	3,47	3,49	3,480
Marzo	3,472	3,475	3,474	3,47	3,49	3,480
Abril	3,461	3,463	3,462	3,44	3,46	3,450
Mayo	3,494	3,496	3,495	3,47	3,49	3,480
Junio	3,475	3,477	3,476	3,45	3,47	3,460
Julio	3,472	3,473	3,473	3,46	3,49	3,475
Agosto	3,479	3,481	3,480	3,466	3,488	3,480
Septiembre	3,462	3,482	3,472	3,46	3,480	3,470
Octubre	3,472	3,473	3,473	3,462	3,48	3,472
Noviembre	3,474	3,475	3,475	3,461	3,480	3,471
Diciembre	3,470	3,472	3,471	3,46	3,47	3,463
2004						
Enero	3,498	3,500	3,499	3,45	3,47	3,464
Febrero	3,472	3,473	3,473	3,46	3,48	3,470
Marzo	3,313	3,314	3,314	3,45	3,48	3,464
Abril	3,450	3,474	3,462	3,45	3,47	3,464
Mayo	3,486	3,535	3,511	3,47	3,49	3,479
Junio	3,468	3,469	3,469	3,46	3,48	3,470
Julio	3,423	3,425	3,424	3,41	3,44	3,432
Agosto	3,363	3,364	3,364	3,33	3,36	3,345
Setiembre	3,344	3,345	3,345	3,34	3,36	3 500

NOTA: Datos que corresponden a la ciudad de Piura

FUENTE: BCR - Sucursal Piura

ELABORACIÓN: Sección Estudios Económicos BCR - Sucursal Piura

PIURA: PRODUCCIÓN AGROPECUARIA

(TM)

PRODUCTOS	2003				2004									VAR%	
	SET	OCT	NOV	DIC	ENE	FEB	MAR	ABR	MAY	JUN	JUL	AGO	SET	SET04/ SET03	SET04/ AGO04
AGRICOLA															
PERMANENTES															
Café	344	0	0	0	0	0	0	85	124	712	1943	231	19	- 94,5	- 91,8
Limón	12 207	11 265	10 299	10 760	10 816	11 730	15 232	10 975	12006	10726	9982	7 432	7 600	- 37,7	2,3
Mango	150	3 555	15 750	44 380	67 252	29 689	6 482	0	0	0	0	0	0	n.d.	n.d.
SEMI PERMANENTES															
Papaya	36	31	46	33	113	23	32	38	181	93	86	101	88	144,4	- 12,9
Plátano	12 829	13 695	13 455	13 709	13 541	14 184	16 633	14 196	12376	14804	13569	14 506	12 681	- 1,2	- 12,6
Espárrago	0	0	0	150	15	17	0	0	0	0	0	0	0	n.d.	n.d.
TRANSITORIOS															
Algodón	3 019	635	1 075	0	0	0	0	0	116	7352	15352	4 830	960	- 68,2	- 80,1
Arroz	315	0	12 977	59 653	57 788	0	0	200	12614	102353	66213	3 887	284	- 9,8	- 92,7
Cebada grano	26	0	0	0	0	0	0	0	0	0	21	143	84	223,1	- 41,3
Frijol G/S	213	168	0	70	0	0	7	0	32	624	40	75	150	- 29,6	100,0
Maíz Amarillo	2 848	922	523	13 122	2 366	8 105	484	0	3576	5943	7823	4 475	861	- 69,8	- 80,8
Maíz Amiláceo	24	0	0	0	0	0	0	0	80	1244	2096	3 987	1 576	6 466,7	- 60,5
Papa	1 153	790	654	440	1 006	945	305	414	648	652	381	658	1 337	16,0	103,2
Trigo	1 098	50	0	0	0	0	0	0	0	0	760	3 778	1 514	37,9	- 59,9
Yuca	116	547	261	493	261	427	86	65	56	225	328	316	568	389,7	79,7
PECUARIO															
AVES															
Carne	1 976	2 089	2 102	2 106	1 942	1 997	2 017	2 067	1981	2008	2062	1 994	1 932	- 2,2	- 3,1
Huevos	387	397	389	392	371	379	412	406	392	397	401	379	368	- 4,9	- 2,9
VACUNO															
Carne	1 051	1 110	1 081	1 116	1 363	1 592	1 500	1 731	1606	1627	1569	1 574	1 948	85,3	23,8
Leche	2 824	2 704	2 692	2 673	2 800	2 320	2 248	2 004	2148	2097	2004	2 450	2 310	- 18,2	- 5,7
OVINO															
Carne	103	105	103	105	115	148	140	148	135	128	150	128	110	6,8	- 14,1
Lana	0	0	0	0	0	0	0	0	0	0	0	0	0	n.d.	n.d.
PORCINO															
Carne	599	569	608	661	683	694	696	677	640	611	491	613	651	8,7	6,2
CAPRINO															
Carne	330	325	320	358	335	365	363	393	365	380	368	350	353	7,0	0,9

FUENTE: Dirección del Ministerio de Agricultura

ELABORACIÓN: Sección Estudios Económicos BCR - Sucursal Piura

**PIURA: SUPERFICIE SEMBRADA
(HAS)**

PRODUCTOS	2003				2004									VAR%	
	SET	OCT	NOV	DIC	ENE	FEB	MAR	ABR	MAY	JUN	JUL	AGO	SET	SET04/ SET03	SET04/ AGO04
AGRÍCOLAS															
PERMANENTES	0	0	10	0	6	80	32	10	0	0	0	0	0	- 100,0	n.d.
Café	0	0	0	0	6	80	32	10	0	0	0	0	0	n.d.	n.d.
Limón	0	0	10	0	0	0	0	0	0	0	0	0	0	n.d.	n.d.
Mango	0	0	0	0	0	0	0	0	0	0	0	0	0	n.d.	n.d.
SEMI PERMANENTES	21	0	74	0	6	152	22	25	0	0	0	289	0	- 100,0	- 100,0
Papaya	0	0	8	0	0	0	0	0	0	0	0	13	0	n.d.	- 100,0
Plátano	0	0	66	0	6	152	22	25	0	0	0	276	0	n.d.	- 100,0
Esparrago	21	0	0	0	0	0	0	0	0	0	0	0	0	- 100,0	n.d.
TRANSITORIOS	5 191	1 428	689	3 922	23 691	18 432	16 622	5205	1 784	818	1 646	9 353	6 119	17,9	- 34,6
Algodón	0	0	0	1 074	10 665	3 046	544	343	176	5	0	0	0	n.d.	n.d.
Arroz	4 043	0	0	0	1 263	10 671	11 182	830	0	352	1 038	2 324	3 964	- 2,0	70,6
Cebada grano	0	0	0	0	0	73	77	164	10	0	0	0	0	n.d.	n.d.
Frijol G/S	0	48	200	517	862	456	5	65	292	0	30	20	90	n.d.	350,0
Maíz Amarillo Duro	1 109	1 254	39	75	954	2 020	1 615	1104	882	214	295	6 818	1 936	74,6	- 71,6
Maíz Amiláceo	0	60	390	2 130	9 754	1 424	0	150	0	0	0	0	0	n.d.	n.d.
Papa	30	56	46	56	70	158	29	119	82	119	76	99	57	90,0	- 42,4
Sorgo Grano	0	0	0	0	0	0	0	0	0	0	0	0	0	n.d.	n.d.
Trigo	0	0	0	0	60	433	3 045	2327	220	11	0	3	5	n.d.	66,7
Yuca	9	10	14	70	63	151	125	103	122	117	207	89	67	644,4	- 24,7

FUENTE: Dirección del Ministerio de Agricultura

ELABORACIÓN: Sección Estudios Económicos BCR - Sucursal Piura

**PIURA: PRODUCCIÓN MANUFACTURERA
(TM)**

PRODUCTOS	2003				2004									VAR%	
	SET	OCT	NOV	DIC	ENE	FEB	MAR	ABR	MAY	JUN	JUL	AGO	SET	SET04/ SET03	SET04/ AGO04
ACEITES COMESTIBLES															
VEGETAL	1 917	1 449	1 376	987	1 260	680	657	559	721	636	1462	1 369	1 161	- 39,5	- 15,2
COMPUESTO	1 203	1 604	1 519	1 335	1 187	1 903	1 152	1099	1042	1242	1515	1 203	981	- 18,5	- 18,5
HILADOS DE ALGODÓN															
PIMAX	395	379	408	381	397	345	411	373	433	408	430,06	458	443	12,3	- 3,3
OPEN-END	33	0	0	0	0	2	0	0	0	0	0	0	0	- 100,0	n.d.
BEBIDAS GASEOSAS*															
EMRISA	8 226	7 310	5 300	7 000	7 000	6 000	6 000	5915	5500	5975	6490	6 496	5 995	- 27,1	- 7,7
HARINA DE PESCADO	827	36 076	43 228	28 356	7 487	0	120	49851	52151	46994	28820,9	227	12	- 98,5	- 94,6
CONSERVA DE PESCADO	1 587	557	273	466	740	293	298	603	410	193	230	550	55	- 96,5	- 90,0
ACEITE DE PESCADO	108	4 706	5 638	3 699	977	0	16	6502	6802	6130	3759	30	2	- 98,5	- 94,7
HARINA DE TRIGO	3 203	2 166	2 178	3 563	2 551	3 040	3 153	3427	3427	4478	4258	3896	5109	59,5	31,2
GLP**	129	132	99	145	154	156	169	148	165	166	156	170	148	14,4	- 13,3
GASOLINAS**	208	205	287	356	360	195	203	193	192	339	267	330	241	16,0	- 26,9
KEROSENE Y TURBO**	285	182	53	277	214	227	192	194	116	173	194	193	150	- 47,3	- 22,2
DIESEL Y FUEL OIL**	368	414	269	420	576	370	434	446	583	442	494	532	529	43,8	- 0,5

* Preliminar

** En miles de barriles

FUENTE: Empresas Industriales de la Región Piura

ELABORACIÓN: Sección Estudios Económicos BCR - Sucursal Piura

PIURA: PRODUCCIÓN DE PETRÓLEO CRUDO
(Petróleo en Barriles y Gas en Miles de Pies Cúbicos)

RUBROS	2003				2004								VAR%			
	SET	OCT	NOV	DIC	ENE	FEB	MAR	ABR	MAY	JUN	JUL	AGO	SET	SET04/ SET03	SET04/ AGO04	
PETRÓLEO	LOTES															
COSTA	538 131	547 889	492 516	595 351	549 833	507 114	543 790	521 446	539 311	518 756	525 108	526 248	538 868	0,1	2,4	
Petroperú																
Pérez Companc	X	347 490	351 340	308 390	380 085	351 535	323 697	346 914	332 330	342 749	327 017	344 141	346 580	344 144	- 1,0	- 0,7
P. Monterrico (Ex -Vegsa)	II	17 267	17 489	15 786	18 112	17 078	15 451	16 548	15 859	16 295	16 045	16 769	17 770	16 904	- 2,1	- 4,9
Río Bravo	IV	17 629	17 873	16 460	18 366	17 626	15 248	16 511	15 918	16 673	13 177	17 884	16 266	20 061	13,8	23,3
Mercantile (Ex MPOG)	III	19 900	19 411	16 629	18 590	17 437	16 682	17 754	16 393	17 567	20 085	19 121	19 932	20 514	3,1	2,9
Unipetro	IX	9 322	9 454	7 639	10 287	10 163	9 485	9 862	9 366	9 510	9 188	9 482	9 384	9 024	- 3,2	- 3,8
Sapet	VI VII	102 169	108 508	104 169	124 454	112 284	104 524	112 996	108 135	112 530	109 832	113 523	112 085	109 711	7,4	- 2,1
GMP	I Y V	24 354	23 814	23 443	25 457	23 710	22 027	23 205	23 445	23 987	23 412	4 188	4 231	18 510	- 24,0	337,5
ZÓCALO	340 934	341 647	286 122	392 996	350 497	321 900	334 751	327 288	329 333	318 987	327 663	341 161	312 556	- 8,3	- 8,4	
Petrotech	Z-2B	340 934	341 647	286 122	392 996	350 497	321 900	334 751	327 288	329 233	318 987	327 663	341 161	312 556	- 8,3	- 8,4
TOTAL PETRÓLEO PIURA	879 065	889 536	778 638	988 347	900330	829014	878541	848734	868644	837743	852 771	867 409	851 424	- 3,1	- 1,8	
GAS	LOTES															
Costa	523 288	640 579	568 955	318 889	440 172	347 756	309 594	497 249	652 472	681 586	630 626	578 363	580 670	11,0	0,4	
GMP	I	24 071	24 846	29 907	30 756	30 238	30 259	30 824	51 093	72 827	68 522	81 907	88 380	89 602	272,2	1,4
Sapet	VI	210 390	198 009	169 831	54 858	169 311	106 547	88 054	82 370	128 884	178 853	194 024	187 936	184 867	- 12,1	- 1,6
Perez Companc	X	271 174	277 586	257 644	174 114	221 914	205 156	184 688	219 832	303 549	306 568	303 701	295 015	301 687	11,3	2,3
Olimpic	XIII	17 653	140 138	111 573	59 161	18 709	5 794	6 028	143 954	147 212	127 632	50 994	7 032	4 514	- 74,4	- 35,8
Zócalo	526 788	499 475	502 796	140 861	331 703	206 856	157 762	239 779	548 966	486 935	556 348	549 258	510 907	- 3,0	- 7,0	
Petrotech	Z-2B	526 788	499 475	502 796	140 861	331 703	206 856	157 762	239 779	548 966	486 935	556 348	549 258	510 907	- 3,0	- 7,0
TOTAL GAS PIURA	1050 076	1140 054	1071 751	459 750	771 875	554 612	467 356	737 028	1201 438	1168 521	1 186 974	1 127 621	1 091 577	4,0	- 3,2	

Fuente: PERUPETRO

Elaboración: Sección Estudios Económicos BCR - Sucursal Piura

**PIURA: EXTRACCIÓN PESQUERA
(TM)**

PRODUCTOS	2003				2004									VAR%	
	SET	OCT	NOV	DIC	ENE	FEB	MAR	ABR	MAY	JUN	JUL	AGO	SET	SET04/ SET03	SET04/ AGO04
CONSUMO HUMANO DIRECTO	15 649	12 071	10 334	5 238	11 134	14 989	16 181	26 177	17 750	29 202	23 702	9 734	12 302	- 21,4	26,4
CONGELADO	6 596	5 511	5 882	4 366	6 906	9 324	10 129	19 666	11 582	22 698	18 579	5 348	7 948	20,5	48,6
ENLATADO	5 914	2 061	1 446	26	607	980	489	1 973	811	238	161	167	83	- 98,6	- 50,3
FRESCO	3 137	4 499	3 006	846	3 621	4 685	5 563	4 538	5 316	6 235	4 938	4 167	4 255	35,6	2,1
CURADO	2	0	0	0	0	0	0	0	41	31	24	52	16	700,0	- 69,2
CONSUMO HUMANO INDIRECTO	124	156439	180848	38452	29 405	330	520	211 984	214 789	197 612	105 281	0	0	- 100,0	n.d.
HARINA	124	156439	180848	38452	29 405	330	520	211 984	214 820	197 612	105 281	0	0	- 100,0	n.d.
TOTAL	15 773	168 510	191 182	43 690	40 539	15 319	16 701	238 161	232 539	226 814	128 983	9 734	12 302	22,9	18,1

FUENTE: Dirección Regional de Pesquería de Piura

ELABORACIÓN: Sección Estudios Económicos BCR - Sucursal Piura

PIURA: COSECHAS.
(Has)

CULTIVOS	2003				2004									VAR %	
	SET	OCT	NOV	DIC	ENE	FEB	MAR	ABR	MAY	JUN	JUL	AGO	SET	SET04/ SET03	SET04/ AGO04
TRANSITORIOS	2 374	727	1 244	10 557	7 618	2 194	186	74	2 815	17 727	14 497	11 478	4 490	89,1	- 60,9
Algodón	0	0	900	0	0	0	0	0	0	0	0	0	0	n.d.	n.d.
Arroz	35	0	81	6 992	6 980	0	0	25	1 669	13 583	8 547	512	36	2,9	- 93,0
Cebada Grano	32	0	0	0	0	0	0	0	0	0	33	193	114	256,3	- 40,9
Frijol G/S.	213	153	0	140	0	0	18	0	40	702	93	64	15	- 93,0	- 76,6
Maíz Amarillo Duro	755	302	137	3 372	561	2 104	124	0	962	1 745	2 228	1 158	206	- 72,7	- 82,2
Maíz Amiláceo	30	0	0	0	0	0	0	0	80	1 610	2 552	5 365	2 066	6 786,7	- 61,5
Papa	132	97	60	53	77	90	31	36	56	56	31	57	134	1,5	135,1
Trigo	1 150	50	0	0	0	0	0	2	0	0	951	4 079	1 816	57,9	- 55,5
Yuca	27	125	66	0	0	0	13	11	8	31	62	50	103	281,5	106,0

FUENTE: Dirección del Ministerio de Agricultura Piura

ELABORACIÓN: Sección Estudios Económicos BCR - Sucursal Piura

**PIURA : PRECIO EN CHACRA DE LOS PRINCIPALES CULTIVOS.
(NUEVOS SOLES x Kg)**

CULTIVOS	2003				2004									VAR%	
	SET	OCT	NOV	DIC	ENE	FEB	MAR	ABR	MAY	JUN	JUL	AGO	SET	SET04/ SET03	SET04/ AGO04
ALGODÓN	2,12	2,20	2,30	0,00	0,00	0,00	0,00	0,00	2,38	2,26	2,30	2,24	2,18	2,8	- 2,7
ARROZ	0,50	0,00	0,70	0,80	0,89	0,00	0,00	1,16	1,10	1,17	1,14	1,08	1,10	120,0	1,9
CAFÉ	2,22	0,00	0,00	0,00	0,00	0,00	0,00	3,00	3,00	3,20	3,30	2,80	2,90	30,6	3,6
CEBADA GRANO	0,55	0,00	0,00	0,00	0,00	0,00	0,00	0,00	0,00	0,00	0,65	0,57	0,60	9,1	5,3
ESPÁRRAGO	0,00	0,00	0,00	3,40	0,00	0,00	0,00	0,00	0,00	0,00	0,00	0,00	0,00	n.d.	n.d.
FRIJOL G/S.	1,20	1,20	0,00	0,00	0,00	0,00	0,00	0,00	1,00	1,50	1,25	1,20	1,39	15,8	15,8
LIMÓN	0,32	0,33	0,40	0,26	0,24	0,24	0,29	0,26	0,31	0,33	0,40	0,63	0,60	87,5	- 4,8
MAÍZ AMARRILLO DURO	0,49	0,50	0,56	0,52	0,52	0,51	0,50	0,60	0,53	0,68	0,67	0,59	0,67	36,7	13,6
MAÍZ AMILÁCEO	0,62	0,00	0,00	0,00	0,00	0,00	0,00	0,00	1,20	0,75	0,75	0,62	0,73	17,7	17,7
MANGO	0,50	0,25	0,40	0,00	0,48	0,50	0,81	0,00	0,00	0,00	0,00	0,00	0,00	n.d.	n.d.
PAPA	0,57	0,57	0,60	0,55	0,58	0,50	0,50	0,45	0,54	0,40	0,40	0,67	0,58	1,8	- 13,4
PLÁTANO	0,21	0,21	0,23	0,30	0,27	0,20	0,18	0,25	0,24	0,26	0,26	0,23	0,24	14,3	4,3
TRIGO	0,65	0,60	0,00	0,00	0,00	0,00	0,00	0,00	0,00	0,00	0,80	0,61	0,75	15,4	23,0
YUCA	0,46	0,55	0,50	0,55	0,53	0,70	0,63	0,77	0,80	0,45	0,57	0,60	0,64	39,1	6,7

FUENTE: Dirección del Ministerio de Agricultura Piura

ELABORACIÓN: Sección Estudios Económicos BCR - Sucursal Piura

**PIURA: RENDIMIENTO
(Kg/Has)**

CULTIVOS	2003				2004									VAR %	
	SET	OCT	NOV	DIC	ENE	FEB	MAR	ABR	MAY	JUN	JUL	AGO	SET	SET04/ SET03	SET04/ AGO04
Algodón	n.d.	n.d.	1 194	n.d.	n.d.	n.d.	n.d.	n.d	n.d.	n.d.	n.d.	n.d.	n.d.	n.d.	n.d.
Arroz	9 000	n.d.	160 210	8 532	8279,1	n.d.	n.d.	8000,0	7557,8	7535,4	7746,9	37375,0	7888,9	- 12,3	- 78,9
Cebada Grano	813	n.d.	n.d.	n.d.	n.d.	n.d.	n.d.	n.d	n.d.	n.d.	636,4	74,1	736,8	- 9,3	894,5
Frijol G/S.	1 000	1 098	n.d.	500	n.d.	n.d.	388,9	n.d	800,0	888,9	430,1	1171,9	10000,0	900,0	753,3
Maíz Amarillo Duro	3 772	3 053	3 818	3 891	4217,5	3852,2	3903,2	n.d	3717,3	3405,7	3511,2	3864,4	4179,6	10,8	8,2
Maíz Amiláceo	800	n.d.	n.d.	n.d.	n.d.	n.d.	n.d.	n.d	1000,0	772,7	821,3	743,2	762,8	- 4,6	2,6
Papa	8 735	8 144	10 900	8 302	13064,9	10500,0	9838,7	11500,0	11571,4	11642,9	12290,3	11543,9	9977,6	14,2	- 13,6
Trigo	4 296	4 376	3 955	n.d.	n.d.	n.d.	n.d.	n.d	n.d.	n.d.	799,2	926,2	833,7	- 80,6	- 10,0
Yuca	4 296	4 376	3 955	n.d.	n.d.	n.d.	6615,4	5909,1	7000,0	7258,1	5290,3	6320,0	5514,6	28,4	- 12,7

FUENTE: Dirección del Ministerio de Agricultura Piura

ELABORACIÓN: Sección Estudios Económicos BCR - Sucursal Piura

PIURA: EXPORTACIONES
(Miles de US \$ Dólares)

RUBROS	2003				2004									VAR%	
	SET	OCT	NOV	DIC	ENE	FEB	MAR	ABR	MAY	JUN	JUL	AGO	SET	SET04/ SET03	SET04/ AGO04
I. PRODUCTOS TRADICIONALES	41 703	62 348	28 867	51 888	36 503	39 703	103 052	19 275	13 003	34 102	41 559	36 740	23 913	- 42,7	- 34,9
Petróleo	9 197	39 448	9 792	31 597	14 829	23 073	55 689	10 819	6 650	12 774	6 769	6 249	4 261	- 53,7	- 31,8
Algodón	272	284	48	253	0	0	26	0	0	0	0	0	17,2	0,0	n.d.
Café	16 117	11 308	5 898	6 264	4 542	1 092	6 728	1 440	2 581	4 538	8 855	11 885	9 053	- 43,8	- 23,8
Harina de Pescado	16 117	11 308	13 129	13 774	17 132	15 538	40 609	7 016	3 773	16 790	25 935	18 605	10 582	- 34,3	- 43,1
II. PRODUCTOS NO TRADICIONALES	10 500	15 435	14 701	22 873	29 035	26 870	74 176	15 056	21 111	22 272	20 845	21 162	16 422	56,4	- 22,4
Harina de Marigold	179	374	147	121	0	0	0	0	0	0	0	0	0	- 100,0	n.d.
Espárrago	1 664	1 770	2 816	1 325	1 204	1 215	3 389	621	905	1 214	1 100	1 992	1 061	- 36,2	- 46,7
Mangos	0	27	490	6 311	14 119	12 415	27 695	35	51	14	33	33	0	n.d.	- 100,0
Bananos	475	498	473	728	899	873	2 905	864	987	838	637	713	849	78,8	19,1
Frijoles	1 996	2 455	1 974	2 098	1 267	995	3 223	618	655	818	1 002	1 470	1 748	- 12,4	18,9
Aceite Esencial de Limón	99	180	310	50	278	658	2 054	128	432	541	0	192	205	107,2	n.d.
Hilados de Algodón	1 175	1 688	782	1 481	1 236	1 117	3 305	112	1 465	1 412	779	1 980	764	- 35,0	- 61,4
Pescado Congelado	1 181	2 023	2 082	3 634	4 614	3 231	12 538	3 049	1 289	2 917	3 937	2 037	1 420	20,2	- 30,3
Conservas de Pescado	900	1 278	828	1 014	1 414	888	3 153	399	799	874	741	1 478	909	1,0	- 38,5
Langostino	611	592	598	884	1 127	1 570	4 055	3 481	1 606	2 087	1 820	1 481	204	- 66,6	- 86,2
Jibias	2 220	4 550	4 201	5 227	2 877	3 908	11 859	5 749	7 017	5 874	4 334	2 953	2 539	14,4	- 14,0

FUENTE: Aduanas Paita

ELABORACIÓN: Sección Estudios Económicos BCR - Sucursal Piura

PIURA: DEPÓSITOS Y OBLIGACIONES EN EL SISTEMA FINANCIERO

(En nuevos soles)

RUBROS	2003				2004								VAR%		
	SET	OCT	NOV	DIC	ENE	FEB	MAR	ABR	MAY	JUN	JUL	AGO	SET	SET04/ SET03	SET04/ AGO04
I. SISTEMA BANCARIO	415 920	429 918	427 642	433 783	436 822	457 819	435 766	429 879	409 971	413 836	397 530	400 925	397 629	- 4,4	- 0,8
Banca Corporativa	410 558	424 856	422 611	428 692	431 304	452 661	430 850	424 969	405 262	408 722	393 225	396 336	392 989	- 4,3	- 0,8
Crédito	130 492	134 964	133 100	134 758	133 819	144 909	140 655	135 112	129 046	126 098	125 045	134 832	122 094	- 6,4	- 9,4
Interbank	70 168	75 579	70 674	72 434	72 738	82 865	74 394	72 386	73 865	76 483	75 414	78 326	79 497	13,3	1,5
Wiese Sudameris	68 907	71 258	72 413	70 273	75 246	70 487	68 136	70 147	56 574	55 218	55 680	52 297	55 743	- 19,1	6,6
Continental	92 935	99 719	103 251	109 897	108 653	112 211	105 208	107 765	103 739	110 132	97 062	93 618	93 856	1,0	0,3
Financiero	48 056	43 336	43 173	41 331	40 848	42 189	42 457	39 558	42 038	40 792	40 025	37 263	41 799	- 13,0	12,2
Banca Cred. Consumo	5 362	5 062	5 031	5 090	5 517	5 158	4 916	4 910	4 708	5 113	4 305	4 589	4 640	- 13,5	1,1
Del Trabajo	5 362	5 062	5 031	5 090	5 517	5 158	4 916	4 910	4 708	5 113	4 305	4 589	4 640	- 13,5	1,1
II. SIST. NO BANCARIO	281 570	282 628	292 952	302 650	302 758	298 998	301 916	303 201	308 908	312 462	320 784	326 333	336 348	19,5	3,1
Caja Rural San Martín	10 209	10 586	10 749	11 273	11 993	12 529	12 692	12 420	12 486	12 269	12 786	13 637	13 562	32,8	- 0,6
CMAC Piura	200 705	200 223	205 857	211 496	208 361	205 255	208 543	209 447	213 199	211 085	215 401	217 132	220 358	9,8	1,5
CMAC Paita	18 674	19 314	20 264	21 493	23 370	27 128	27 167	27 710	29 225	32 933	35 625	37 703	39 046	109,1	3,6
CMAC Sullana	51 982	52 504	56 082	58 389	59 034	54 081	53 514	53 623	53 999	56 176	56 973	57 861	63 382	21,9	9,5
EDPYME EDYFICAR	0	0	0	0	0	0	0	0	0	0	0	0	0	n.d.	n.d.
EDPYME CAMCO Piura	0	0	0	0	0	5	0	0	0	0	0	0	0	n.d.	n.d.
SIST. FINANCIERO	697 393	712 546	720 594	736 432	739 580	756 817	737 682	733 080	718 879	726 298	718 314	727 258	733 977	5,2	0,9
M/N	264 634	278 921	295 100	309 408	311 174	313 460	313 328	307 084	313 144	317 043	321 547	339 121	352 221	33,1	3,9
M/E	432 759	433 625	425 493	427 025	428 406	443 357	424 352	425 996	405 735	409 255	396 768	388 137	381 756	- 11,8	- 1,6

FUENTE : Entidades Financieras

ELABORACION: Sección Estudios Económicos BCR - Sucursal Piura

PIURA: SALDO DE COLOCACIONES EN EL SISTEMA FINANCIERO

(En nuevos soles)

ENTIDADES	2003				2004									VAR%	
	SET	OCT	NOV	DIC	ENE	FEB	MAR	ABR	MAY	JUN	JUL	AGO	SET	SET04/ SET03	SET04/ AGO04
I. SISTEMA BANCARIO	549 299	562 049	561 294	575 984	570 818	587 347	599 509	601 740	598 948	584 734	577 250	570 034	582 744	6,1	2,2
BANCA CORPORATIVA	483 869	495 536	493 375	508 047	504 500	521 370	534 096	536 240	533 085	518 550	510 702	497 995	507 803	4,9	2,0
Crédito	122 623	130 852	126 428	123 924	116 635	114 898	116 524	109 898	104 070	98 232	97 060	84 794	87 636	- 28,5	3,4
Interbank	122 741	118 281	116 511	123 948	122 370	125 400	130 373	131 603	137 177	128 901	123 590	123 760	133 322	8,6	7,7
Wiese Sudameris	96 508	99 321	100 223	105 446	105 102	106 111	106 537	112 407	109 683	105 343	99 823	96 570	93 724	- 2,9	- 2,9
Continental	85 828	87 101	90 325	91 743	93 650	95 255	97 954	99 506	97 779	98 884	103 400	101 430	99 883	16,4	- 1,5
Financiero	56 169	59 981	59 888	62 985	66 743	79 706	82 708	82 826	84 376	87 190	86 830	91 441	93 238	66,0	2,0
BANCA CRED. CONS.	65 430	66 513	67 919	67 937	66 318	65 977	65 413	65 500	65 864	66 184	66 548	72 038	74 941	14,5	4,0
Del Trabajo	65 430	66 513	67 919	67 937	66 318	65 977	65 413	65 500	65 864	66 184	66 548	72 038	74 941	14,5	4,0
II. SIST. NO BANCARIO	226 895	224 071	229 932	243 725	232 004	247 206	255 861	261 428	266 220	265 824	265 322	268 106	277 080	27,1	3,3
Caja Rural San Martín	10 480	10 512	10 707	10 891	11 161	11 099	11 151	11 210	11 600	11 861	11 850	10 591	11 666	11,3	10,2
Cmac Piura	121 427	123 490	126 466	128 354	125 429	125 202	126 631	127 628	129 463	130 070	130 844	130 817	132 464	9,1	1,3
Cmac Paita	21 484	22 868	24 248	25 567	26 291	27 556	29 482	30 241	30 657	31 174	29 553	29 801	30 572	42,3	2,6
Cmac Sullana	64 610	67 200	68 511	68 492	69 123	73 024	78 103	81 981	83 846	81 834	81 857	85 492	90 351	39,8	5,7
EDPYME EDYFICAR	7 759	n.d	n.d	n.d	n.d	9 373	9 561	9 563	9 727	9 970	10 014	9 716	10 018	29,1	3,1
EDPYME CAMCO Piura	1 136	n.d	n.d	n.d	n.d	952	933	805	926	915	1 205	1 690	2 010	76,9	18,9
SIST. FINANCIERO	776 194	786 120	791 226	819 709	802 822	834 553	855 370	863 168	865 168	850 558	842 572	838 140	859 824	10,8	2,6
M/E	410 947	427 950	438 199	467 997	463 575	475 299	488 226	497 162	494 756	477 020	467 314	465 855	473 842	15,3	1,7
M/N	365 247	358 170	353 027	351 712	349 473	359 256	367 143	366 006	370 413	373 539	375 258	372 285	385 981	5,7	3,7

FUENTE : Entidades Financieras

PIURA: CARTERA MOROSA DEL SISTEMA FINANCIERO
(Variación Porcentual)

ENTIDAD	2003				2004									VAR%	
	SET	OCT	NOV	DIC	ENE	FEB	MAR	ABR	MAY	JUN	JUL	AGO	SET	SET04/ SET03	SET04/AGO 04
I. SISTEMA BANCARIO	4,92	3,91	4,86	3,82	2,69	2,59	2,54	2,91	3,65	3,33	4,75	5,52	5,36	8,9	- 2,9
Banca Corporativa	5,43	4,35	5,47	4,29	3,01	2,89	2,83	3,24	4,07	3,72	5,34	5,42	5,23	- 3,6	- 3,4
. Crédito	9,17	5,87	5,71	5,71	5,75	5,75	5,78	8,29	8,78	7,43	7,75	8,30	8,04	- 12,3	- 3,1
. Interbank	0,53	0,84	1,23	1,07	1,05	1,06	1,12	1,11	1,04	0,95	0,79	0,83	0,52	- 2,1	- 37,5
. Wiese Sudameris	11,75	9,71	15,17	10,40	5,14	4,95	4,85	4,32	8,27	8,31	16,60	17,59	17,99	53,1	2,3
. Continental	3,52	3,72	3,48	2,66	1,92	1,96	1,77	1,99	2,09	2,04	2,13	1,91	1,98	- 43,7	4,0
. Financiero	0,00	0,00	0,00	0,00	0,00	0,00	0,00	0,00	0,00	0,00	0,00	0,00	0,00	n.d.	n.d.
Bca. Créd. Consumo	1,15	0,61	0,43	0,33	0,24	0,24	0,24	0,19	0,24	0,24	0,23	6,21	6,19	437,5	- 0,4
. Del Trabajo	1,15	0,61	0,43	0,33	0,24	0,24	0,24	0,19	0,24	0,24	0,23	6,21	6,19	437,5	- 0,4
II. SIST. NO BANCARIO	6,34	6,06	5,74	5,64	5,84	6,29	5,92	6,16	6,14	6,14	6,39	6,07	6,00	- 5,3	- 1,2
. Caja Rural M. Grau	22,48	25,48	24,47	24,00	24,24	29,70	22,55	20,88	18,86	17,63	19,61	17,09	16,14	- 28,2	- 5,6
. CMAC Piura	5,63	4,96	5,04	4,98	5,43	5,96	5,76	6,18	6,23	6,13	6,11	5,82	5,98	6,2	2,8
. CMAC Paita	4,36	4,39	4,35	3,45	4,24	3,93	4,21	4,77	5,03	4,87	6,38	6,78	6,20	42,1	- 8,5
. CMAC Sullana	5,71	5,62	4,61	4,67	4,10	4,07	4,27	4,39	4,43	4,65	4,64	4,65	4,43	- 22,3	- 4,6
. EDPYME EDYFICAR	5,84	n.d	n.d	n.d	n.d	6,58	6,58	7,02	7,24	8,03	7,80	7,23	7,55	29,3	4,5
. EDPYME CAMCO Piura	9,43	n.d	n.d	n.d	n.d	12,94	14,21	19,13	15,45	13,74	13,35	10,10	8,28	- 12,2	- 18,1
SISTEMA FINANCIERO	5,33	4,52	5,12	4,36	3,63	3,69	3,55	3,90	4,41	4,21	5,27	5,70	5,56	4,3	- 2,3

FUENTE: Entidades Financieras de Piura

ELABORACIÓN: Sección Estudios Económicos BCR - Sucursal Piura

PIURA: RECAUDACIÓN TRIBUTARIA
(Miles de Nuevos Soles)

CONCEPTO	2 003				2 004								VAR%		ENERO - SETIEMBRE			
	SET	OCT	NOV	DIC	ENE	FEB	MAR	ABR	MAY	JUN	JUL	AGO	SET	SET04/ SET03	SET04/ AGO04	2 003	2 004	VAR %
IGV	10 159	10 776	32 184	11 848	12 334	11 432	14 606	13 557	15 724	17 084	14 707	17 500	18 068	77,9	3,2	82 251	135 013	64,1
ISC	3 123	3 342	8 666	690	467	597	557	370	526	778	524	735	507	-83,8	-31,1	24 887	5 060	-79,7
Renta	7 860	7 997	9 504	7 400	9 409	8 567	9 849	12 696	8 577	9 645	8 745	10 947	8 855	12,7	-19,1	72 852	87 289	19,8
RUS	271	271	259	287	263	291	267	243	241	251	247	244	300	10,6	23,1	2 472	2 347	-5,1
IES, ESSALUD, ONP	7 603	7 986	6 985	8 380	9 033	7 082	8 473	7 080	7 792	7 650	8 048	10 021	8 861	16,5	-11,6	70 393	74 040	5,2
Otros	12 110	1 487	2 184	1 626	1 062	1 114	1 537	1 794	1 523	1 901	1 598	1 914	2 076	-82,9	8,5	24 400	14 519	-40,5
TOTAL	41 125	31 858	59 782	30 231	32 568	29 083	35 289	35 741	34 383	37 309	33 869	41 359	38 666	-6,0	-6,5	277 256	318 268	14,8

FUENTE : SUNAT

ELABORACION: Sección de Estudios Económicos del BCRP - Sucursal Piura