

**Síntesis Piura  
Agosto 2004**

**ÍNDICE**

	<b>Pág.</b>
<b>INTRODUCCIÓN</b> .....	<b>2</b>
<b>I. INFLACIÓN Y TIPO DE CAMBIO</b> .....	<b>4</b>
1.1. INFLACIÓN .....	4
1.2. TIPO DE CAMBIO.....	5
<b>II. PRODUCCIÓN</b> .....	<b>6</b>
2.1. PRODUCCIÓN AGROPECUARIA .....	6
2.2. PRODUCCIÓN PESQUERA .....	12
2.3. PRODUCCIÓN DE HIDROCARBUROS .....	14
2.4. PRODUCCIÓN MANUFACTURERA .....	15
2.5. CONSTRUCCIÓN. ....	18
<b>III. EMPLEO</b> .....	<b>18</b>
<b>IV. SECTOR EXTERNO</b> .....	<b>20</b>
4.1. EXPORTACIONES .....	20
4.2. IMPORTACIONES.....	23
<b>VI. MONEDA Y CRÉDITO</b> .....	<b>25</b>
5.1. DEPÓSITOS Y OBLIGACIONES.....	25
5.2. COLOCACIONES.....	27
<b>VI. SECTOR FISCAL</b> .....	<b>29</b>
6.1. INGRESOS FISCALES .....	29
6.2. OPERACIONES DEL GOBIERNO REGIONAL .....	30

## INTRODUCCIÓN

La **producción de bienes** en la región Piura se contrajo 0,5 por ciento respecto a agosto del 2003. En ello influyó el menor dinamismo que registraron los sectores agropecuario, pesca, minería y manufactura. En los primeros 8 meses, la producción de bienes aumentó 8,3 por ciento con referencia a igual periodo del 2003.

La **producción agropecuaria** disminuyó 23,4 por ciento, debido a la contracción del subsector agrícola, por la menor producción de arroz, algodón, café, limón. Caso contrario el subsector pecuario creció 13,2 por ciento. En el acumulado hasta agosto, la producción del sector se redujo 0,1 por ciento en comparación con igual período del 2003.

El sector **pesquero** cayó 14,8 por ciento, sustentado en el comportamiento negativo de la extracción de recursos hidrobiológicos destinados a congelado, enlatado y curado, que contrarrestó el crecimiento en fresco. En el acumulado, la producción pesquera aumentó 47,5 por ciento, debido a los mayores desembarques de especies para congelado, fresco, curado y harina.

En **el sector manufacturero**, la producción fue inferior en 4,8 por ciento, frente a similar mes del 2003. Este desempeño se debió a la caída en la producción de aceites, bebidas gaseosas y derivados pesqueros. En el período enero-agosto, el sector declinó 0,6 por ciento, por el desenvolvimiento negativo en las ramas de aceites comestibles y bebidas gaseosas.

En **minería**, la producción de hidrocarburos disminuyó 4,4 por ciento respecto a igual mes del 2003, influenciado por la menor extracción de petróleo, que contrarrestó el mayor desembarque de gas. En el acumulado, el sector cayó 0,2 por ciento.

El **sector construcción**, medido indirectamente a través de los despachos de cemento, aumentó 61,9 por ciento, comparado con agosto del 2003. En lo que va del año, el sector se incrementó 50,9 por ciento.

El **empleo urbano**, en la empresa privada de 10 a más trabajadores, registrado en las 4 ciudades más importantes de la región, con información al 1 de agosto, creció 12,2 por ciento respecto a similar periodo del 2003. Ello se explicó, principalmente, por la mayor demanda laboral en las ciudades de Piura, Paita y Talara. Similar comportamiento se observó en el periodo enero-agosto (7,0 por ciento).

En el **sector externo**, las **exportaciones** por las aduanas de Paita y Talara fueron de US\$ 69,4 millones, monto inferior en 13,8 por ciento respecto a lo transado en agosto del 2003. En ello influyeron las menores ventas de productos tradicionales, particularmente de petróleo. En el acumulado, las exportaciones crecieron 2,6 por ciento. Las **importaciones** ascendieron a US\$ 36,3 millones, lo que implicó una caída de 8,4 por ciento, comparado con agosto del 2003, lo cual se asoció a la caída en las compras de bienes de consumo y bienes de capital. En lo que va del año, las importaciones se incrementaron 48,6 por ciento.

En el **sector financiero**, el saldo de los depósitos ascendió a S/. 727,3 millones, lo que implicó un incremento de 4,6 por ciento con relación a agosto del 2003, desempeño que se asoció al repunte de las captaciones del sector no bancario (16,4 por ciento), lo que más que compensó la caída (-3,3 por ciento) del sector bancario. El saldo de las **colocaciones** fue de S/. 838,1 millones, con un incremento de 5,8 por ciento, por el desempeño positivo del sector no bancario (21,6 por ciento) y de la banca de consumo (12,8 por ciento)

La **recaudación fiscal** fue de S/. 41,4 millones, con un aumento de 32,3 por ciento respecto de agosto del 2003, por el dinamismo en la recaudación del IGV y del Impuesto a la Renta. En el lapso enero-agosto, la recaudación aumentó 18,4 por ciento.

El **Índice de Precios al Consumidor** de la ciudad de Piura disminuyó 0,48 por ciento, lo cual se asoció a la reducción en los precios promedio observado en los grupos Alimentos y bebidas, Otros bienes y servicios y Enseñanza y cultura. La inflación anualizada fue de 4,52 por ciento.

## I. INFLACIÓN Y TIPO DE CAMBIO

### 1.1. Inflación

En agosto, el **Índice de Precios al Consumidor** de la ciudad de Piura disminuyó 0,48 por ciento, influenciado por la reducción en los precios promedio que se registraron en los grupos Alimentos y bebidas (-1,72 por ciento), Otros bienes y servicios (-0,19 por ciento), los mismos que aportaron con -0,8 puntos porcentuales en la inflación del mes. En contraste, aumentaron los precios en Transportes y comunicaciones y Alquiler de la vivienda, combustible y electricidad.

La inflación anualizada fue de 4,52 por ciento, resultado en el que influyó el incremento en Alimentos y bebidas (5,66 por ciento) y Alquiler de vivienda combustible y electricidad (9,62 por ciento), variaciones que explican 4,1 puntos de la inflación anual.

#### VARIACIÓN POR GRUPOS DE CONSUMO

GRUPOS DE CONSUMO	PONDERACIÓN	VARIACIÓN %		
		AGO04/ JUL04	DIC03/ AGO04	AGO04/ AGO03
<b>ÍNDICE GENERAL</b>	<b>100.00</b>	<b>-0.48</b>	<b>4.00</b>	<b>4.52</b>
1. Alimentos y Bebidas	50.26	-1.72	5.42	5.66
2. Vestido y Calzado	7.59	0.24	-2.12	-4.19
3. Alquiler de la Viv. Comb. y Elec.	13.19	0.18	5.48	9.62
4. Muebles y Enseres	4.51	0.14	0.97	0.72
5. Cuid. y Conserv. de Salud	2.40	0.34	1.74	5.53
6. Transportes y Comunicac.	9.63	3.03	7.66	8.58
7. Enseñanza y Cultura	6.17	-0.04	2.79	2.84
8. Otros Bienes y Servicios	6.25	-0.19	-2.92	-5.45

FUENTE : INEI

ELABORACIÓN: Sección Estudios Económicos BCRP-Sucursal Piura

#### INFLACIÓN Evolución Porcentual Anual

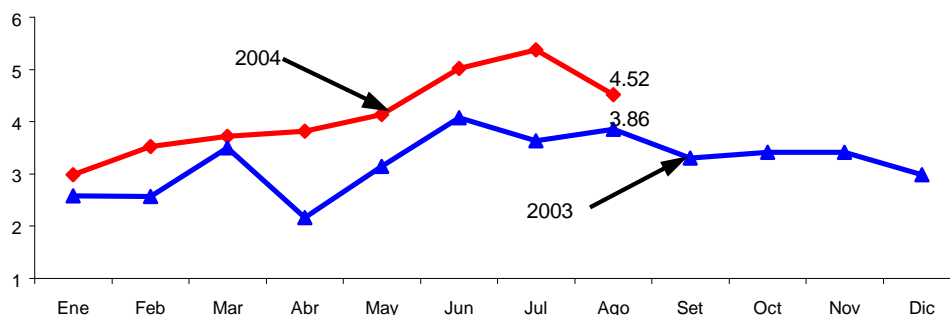

## 1.2. Tipo de cambio

En agosto, el tipo de cambio en el mercado informal de la ciudad de Piura mostró una marcada tendencia a la baja. Se cotizó al cierre en **S/ 3,33 la compra** y **S/ 3,36 la venta**, lo que implicó un descenso de 2,35 y 2,33 por ciento en la compra y venta, respectivamente. En cuanto a la cotización en el sistema bancario, cerró en S/. 3,36 la venta.

**TIPO DE CAMBIO**  
DEL MERCADO INFORMAL Y DE LA SUPERINTENDENCIA DE BANCA Y SEGUROS  
(Nuevos Soles por Dólar)

FECHA	DÓLAR MERCADO INFORMAL						DÓLAR S.B.S.	
	COMPRA		VENTA		VARIACIÓN*		COMPRA	VENTA
	APERTURA	CIERRE	APERTURA	CIERRE	COMPRA	VENTA		
2-Ago-04	3.41	3.41	3.44	3.43	0.00	-0.29	3.42	3.42
3-Ago-04	3.41	3.41	3.43	3.43	0.00	0.00	3.41	3.42
4-Ago-04	3.41	3.41	3.43	3.43	0.00	0.00	3.41	3.41
5-Ago-04	3.42	3.42	3.43	3.43	0.29	0.00	3.42	3.42
6-Ago-04	3.42	3.41	3.43	3.43	-0.29	0.00	3.42	3.42
7-8 SABADO-DOMINGO								
9-Ago-04	3.41	3.41	3.43	3.43	0.00	0.00	3.41	3.41
10-Ago-04	3.40	3.40	3.42	3.42	-0.29	-0.29	3.41	3.41
11-Ago-04	3.40	3.40	3.42	3.43	0.00	0.29	3.41	3.41
12-Ago-04	3.40	3.40	3.43	3.42	0.00	-0.29	3.41	3.41
13-Ago-04	3.40	3.40	3.42	3.42	0.00	0.00	3.41	3.41
14-15 SABADO - DOMINGO								
16-Ago-04	3.40	3.40	3.42	3.42	0.00	0.00	3.41	3.41
17-Ago-04	3.40	3.40	3.42	3.42	0.00	0.00	3.41	3.41
18-Ago-04	3.40	3.38	3.42	3.40	-0.59	-0.58	3.41	3.41
19-Ago-04	3.38	3.37	3.40	3.40	-0.30	0.00	3.39	3.39
20-Ago-04	3.37	3.37	3.40	3.39	0.00	-0.29	3.38	3.38
21-22 SABADO - DOMINGO								
23-Ago-04	3.37	3.37	3.39	3.39	0.00	0.00	3.38	3.38
24-Ago-04	3.37	3.37	3.39	3.39	0.00	0.00	3.38	3.38
25-Ago-04	3.37	3.37	3.39	3.39	0.00	0.00	3.38	3.38
26-Ago-04	3.37	3.35	3.39	3.37	-0.59	-0.59	3.38	3.38
27-Ago-04	3.35	3.32	3.37	3.35	-0.90	-0.59	3.37	3.37
28-29 SABADO - DOMINGO								
30 FERIADO								
31-Ago-04	3.32	3.33	3.35	3.36	0.30	0.30	3.36	3.36
* CIERRE	VARIACIÓN CON RESPECTO AL MES ANTERIOR				COMPRA :	-2.346	VENTA :	-2.326
* CIERRE	MERCADO INFORMAL PROMEDIO DEL MES*				COMPRA :	3.386	VENTA :	3.407

FUENTE : BCR

ELABORACIÓN: Sección Estudios Económicos BCR - Sucursal Piura

**DÓLAR EN EL MERCADO INFORMAL**  
(Nuevos Soles por Dólar)

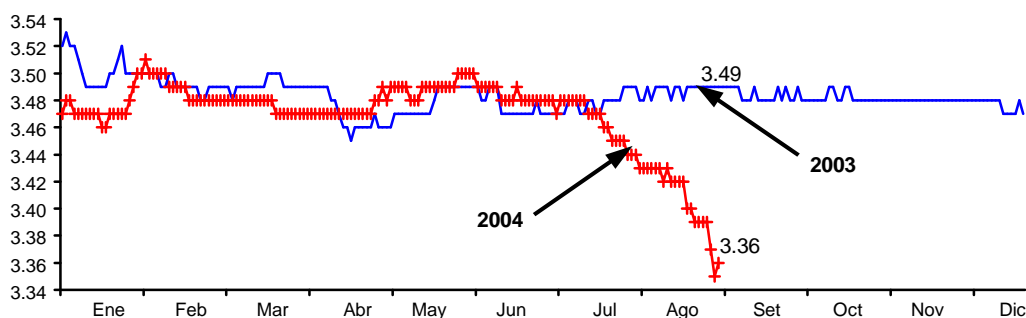

## II. PRODUCCIÓN

La **producción de bienes** en la región Piura disminuyó 0,5 por ciento con relación a agosto del 2003. Ello se explicó por el menor dinamismo que registraron los sectores agropecuario, pesca, minería y manufactura, que contrarrestaron el crecimiento en la construcción. En el período enero-agosto, la producción de bienes aumentó 8,3 por ciento con referencia a igual lapso del 2003, influenciado por pesca y construcción.

### PRODUCCION DE BIENES

(variación porcentual)\*

Sectores	Agosto	Enero-Agosto
Agropecuario	-23,4	-0,1
Pesca	-14,8	47,5
Minería	-4,4	-0,2
Manufactura	-4,8	-0,6
Construcción	61,9	50,9
<b>Total</b>	<b>-0,5</b>	<b>8,3</b>

(\*) Del Valor Bruto de la Producción

### 2.1. Producción agropecuaria

En un contexto climático caracterizado por la presencia de temperaturas ambientales ligeramente por encima de lo normal (entre 17°C y 27°C), la **producción agropecuaria** disminuyó 23,4 por ciento respecto a agosto del 2003. Ello fue determinado por la contracción del subsector agrícola (-37,3 por ciento), frente al aumento del subsector pecuario (13,2 por ciento). En lo que va del año, la producción cayó 0,1 por ciento.

### PRODUCCIÓN AGROPECUARIA

(Variación Porcentual)\*

Sector	Agosto	Enero-Agosto
<b>Agropecuario</b>	<b>-23.4</b>	<b>-0.1</b>
Agrícola	-37.3	1.0
Pecuario	13.2	-2.2

\* Del valor bruto de la producción

FUENTE : Ministerio de Agricultura - Piura

### PRODUCCIÓN AGROPECUARIA

Variación Porcentual Anual

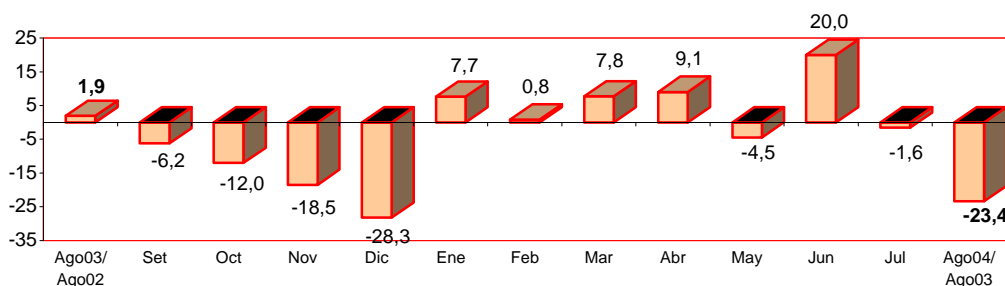

FUENTE : Ministerio de Agricultura - Región Piura

ELABORACIÓN: Sección Estudios Económicos BCR - Sucursal Piura.

El comportamiento negativo del subsector agrícola estuvo asociado a la menor producción de arroz, algodón, café, limón, maíz amiláceo y papa; que contrarrestó el incremento en plátano y maíz amarillo duro.

De **arroz** se obtuvo 3 887 TM, volumen inferior en 4,7 por ciento respecto al obtenido en agosto del 2003, lo que se asoció a la menor superficie cosechada y a la caída en los rendimientos. Las plantaciones arroceras fueron afectadas por los "cortes" de agua implementadas por la escasez de recurso hídrico. De las cosechas de este mes, 3 634 TM correspondieron a Chulucanas.

La producción de **maíz amiláceo** ascendió a 3 987 TM y cayó 42,1 por ciento, debido a la disminución de la superficie cosechada. En la presente campaña, este cultivo fue afectado por la helada y la sequía que se presentó en la sierra, afectando principalmente a Pacaipampa, Lagunas, Huarmaca y Yamango.

La producción de **limón** totalizó 7 432 TM, lo que implicó una caída de 28,3 por ciento respecto a agosto 2003. De la producción mensual 6 224 TM provinieron de San Lorenzo.

De **algodón** se obtuvo una producción de 4 830 TM, con un acumulado en el período enero-agosto de 27 650 TM, lo que significó un aumento de 144 por ciento respecto a igual período de la campaña pasada, resultado en el que incidió la mayor área sembrada, estimándose el rendimiento promedio entre 11 y 12 cargas.

#### PRODUCCIÓN AGRÍCOLA (TM)

CULTIVOS	2003	2004		VAR %		ENERO - AGOSTO		
	AGOSTO	JULIO	AGOSTO	AGO04/ JUL04	AGO04/ AGO03	2003	2004	VAR %
<b>PERMANENTES</b>								
Café	1 623	1 943	231	-88,1	-85,8	3 033	3 095	2,0
Limón	10 369	9 982	7 432	-25,5	-28,3	110 536	88 899	-19,6
Mango	0	0	0	n.d.	n.d.	61 449	103 423	68,3
<b>SEMI-PERMANENTES</b>								
Papaya	90	86	101	17,4	12,2	445	667	49,9
Plátano	12 892	13 569	14 506	6,9	12,5	117 449	113 809	-3,1
Espárrago	0	0	0	n.d.	n.d.	474	32	-93,2
<b>TRANSITORIOS</b>								
Algodón	8 251	15 352	4 830	-68,5	-41,5	11 336	27 650	143,9
Arroz	5 949	66 213	3 887	-94,1	-34,7	295 653	243 055	-17,8
Cebada Grano	392	21	143	581,0	-63,5	533	164	-69,2
Frijol G/S	49	40	75	87,5	53,1	1 688	778	-53,9
Maíz Amarillo Duro	3 436	7 823	4 475	-42,8	30,2	38 756	32 772	-15,4
Maíz Amiláceo	6 885	2 096	3 987	90,2	-42,1	14 395	7 407	-48,5
Papa	1 177	381	658	72,7	-44,1	6 121	5 009	-18,2
Trigo	4 083	760	3 778	397,1	-7,5	5 937	4 538	-23,6
Yuca	839	328	316	-3,7	-62,3	3 439	1 940	-43,6

FUENTE : Ministerio de Agricultura - Región Piura  
ELABORACIÓN: Sección Estudios Económicos BCR - Sucursal Piura.

## PRODUCCIÓN AGRÍCOLA DE PRINCIPALES CULTIVOS, 2004

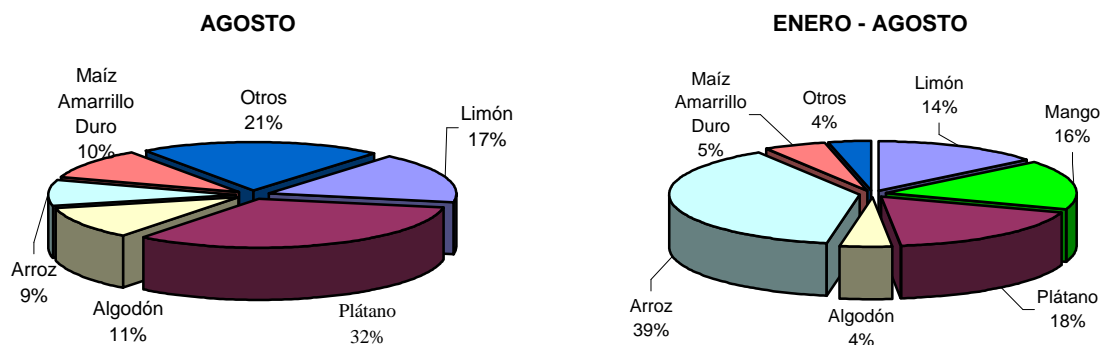
COSECHAS DE CULTIVOS TRANSITORIOS  
(HAS)

CULTIVOS	2003		2004		VAR %		ENERO - AGOSTO		
	AGOSTO	JULIO	AGOSTO	AGO04/ JUL04	AGO04/ AGO03	2003	2004	VAR %	
Algodón	0	0	0	n.d.	n.d.	0	0	n.d.	
Arroz	798	8 547	104	-98,8	-87,0	36 896	30 908	-16,2	
Cebada Grano	488	33	193	484,8	-60,5	681	226	-66,8	
Frijol G/S	90	93	64	-31,2	-28,9	2 183	917	-58,0	
Maíz Amarillo Duro	1 149	2 228	1 158	-48,0	0,8	9 251	8 882	-4,0	
Maíz Amiláceo	8 556	2 552	5 365	110,2	-37,3	15 299	9 607	-37,2	
Papa	108	31	57	83,9	-47,2	567	434	-23,5	
Trigo	4 896	951	4 079	328,9	-16,7	7 077	5 032	-28,9	
Yuca	159	62	50	-19,4	-68,6	563	175	-68,9	
<b>TOTAL</b>	<b>16 244</b>	<b>14 497</b>	<b>11 070</b>	<b>-23,6</b>	<b>-31,9</b>	<b>72 517</b>	<b>56 181</b>	<b>-22,5</b>	

FUENTE : Ministerio de Agricultura - Región Piura.

ELABORACIÓN: Sección Estudios Económicos BCR - Sucursal Piura.

Los **precios en chacra** de la mayoría de los cultivos aumentaron, especialmente del arroz.

PRECIO EN CHACRA DE PRINCIPALES CULTIVOS  
(Nuevos soles/Kg.)

CULTIVOS	2003		2004		VAR %	
	AGOSTO	JULIO	AGOSTO	AGO04/ JUL04	AGO04/ AGO03	
Algodón	2,21	2,30	2,24	-2,6	1,4	
Arroz	0,51	1,14	1,08	-5,3	111,8	
Café	2,67	3,30	2,80	-15,2	4,9	
Cebada Grano	0,60	0,65	0,57	-12,3	-5,0	
Frijol G/S	1,50	1,25	1,20	-4,0	-20,0	
Limón	0,33	0,40	0,63	57,5	90,9	
Maíz Amarillo Duro	0,50	0,67	0,59	-11,9	18,0	
Maíz Amiláceo	0,65	0,75	0,62	-17,3	-4,6	
Mango	0,00	0,00	0,00	n.d.	n.d.	
Papa	0,56	0,40	0,67	67,5	19,6	
Plátano	0,22	0,26	0,23	-11,5	4,5	
Trigo	0,66	0,80	0,61	-23,8	-7,6	
Yuca	0,47	0,57	0,60	5,3	27,7	

FUENTE : Ministerio de Agricultura - Región Piura.

ELABORACIÓN : Sección Estudios Económicos BCR - Sucursal Piura.



En cuanto a las **siembras**, en agosto se instalaron 3 229 Has de **arroz**, de las cuales 1 614 Has correspondieron al valle de San Lorenzo y 1 541 Has al Chira; las 74 Has restantes se repartieron entre Chulucanas, Ayabaca y Huancabamba.

**SIEMBRAS DE PRINCIPALES CULTIVOS TRANSITORIOS**  
(HAS)

CULTIVOS	2003	2004		VAR %		CAMPANA AGOSTO		
	AGOSTO	JULIO	AGOSTO	AGO04/ JUL04	AGO04/ AGO03	2002-2003	2003-2004	VAR %
Algodón	0	0	0	n.d.	n.d.	0	0	n.d.
Arroz	11 414	1 038	3 229	211,1	-71,7	11 414	3 229	-71,7
Cebada Grano	0	0	0	n.d.	n.d.	0	0	n.d.
Frijol G/S	60	30	20	-33,3	-66,7	60	20	-66,7
Maíz Amarillo Duro	3 720	295	6 818	2.211,2	83,3	3 720	6 818	83,3
Maíz Amiláceo	0	0	0	n.d.	n.d.	0	0	n.d.
Papa	105	76	99	30,3	-5,7	105	99	-5,7
Sorgo grano	0	0	0	n.d.	n.d.	0	0	n.d.
Trigo	0	0	3	n.d.	n.d.	0	3	n.d.
Yuca	69	207	89	-57,0	29,0	69	89	29,0
<b>TOTAL</b>	<b>15 368</b>	<b>1 646</b>	<b>10 258</b>	<b>523,2</b>	<b>-33,3</b>	<b>15 368</b>	<b>10 258</b>	<b>-33,3</b>

FUENTE : Ministerio de Agricultura - Región Piura.

ELABORACIÓN : Sección Estudios Económicos BCR - Sucursal Piura.

(\*) Superficie en verde

Por el bajo nivel de agua en el reservorio de Poechos, el gobierno regional prohibió la siembra de arroz, en la campaña "chica". Sin embargo, por presión de los productores se aprobó para el valle del Chira (acta del 12 de agosto del 2004) la instalación de 2 500 Has. Dicho documento fue suscrito por consejeros regionales, agricultores y representantes de las juntas de usuarios y del Proyecto Chira-Piura, para dejar sin efecto la Ordenanza Regional No.43-2004 (del 30 de junio del 2004), que prohibía la siembra de arroz por emergencia hídrica, en todos los valles de la región Piura, entre el 7 de julio y el 30 de noviembre del 2004.

El acuerdo firmado no se refería específicamente al arroz, sino que dejaba libertad para que los agricultores sembraran, acorde a la cédula de cultivo aprobada por el Ministerio de Agricultura; asignando a la comisión técnica del manejo de los reservorios de Poechos y San Lorenzo la labor de evaluar en forma semanal la evolución y entrega de los recursos hídricos a cada uno de los valles.

Existe el pedido que las aguas de Poechos se deriven preferentemente hacia el agro y que la Autoridad Autónoma del Chira-Piura no suelte el recurso, incluso como caudal "ecológico". Consideran que el agua que discurre para dicho fin se destina para el funcionamiento de las hidroeléctricas y criaderos de tilapias.

La central hidroeléctrica de Poechos<sup>1</sup>, inaugurada en marzo, se alimenta directamente de las aguas del vaso regulador; en tanto que la de Curumuy lo hace del canal de derivación hacia el Medio y Bajo Piura. Ambas abastecen de energía a diversos poblados y zonas rurales del Alto Piura.

De **maíz amarillo duro** se sembraron 6 818 Has, de las cuales 5 099 Has se instalaron en el Medio y Bajo Piura; 1 176 Has en San Lorenzo; 543 Has se reparten entre los valles del Chira, Chulucanas y Ayabaca. La mayoría de estas siembras se han ejecutado en campos previamente cosechados de arroz, aprovechando el remanente de humedad.

Destacó la promoción de nuevos cultivos, entre ellos, la cebolla roja, producto del cual, en la zona de Puyuntalá (Bajo Piura), se han instalado 20 Has.

En los valles productores de banano orgánico (Chira y Alto Piura), fueron 4 las empresas exportadoras: Copdepan, Gronsman, Biorgánica y Biocosta, que este año habrían cosechado 35 TM/Ha, habiéndose exportado a Holanda y Suiza (mercado justo) donde el precio es de US\$ 1,75 por caja. La superficie sembrada llegaría a 2 366 Has.

La producción de caña de azúcar, destinada a la elaboración de panela granulada, dulces y otros, se ha incrementado en las zonas productoras de Ayabaca. Las empresas que tienen a su cargo la organización de la producción y la comercialización de la caña y de los productos derivados son Cepicafé y Pidecafé.

En la comercialización de insumos, el alza en el precio del petróleo incrementó los costos de producción de la actividad agropecuaria. Los principales fertilizantes derivados del crudo (urea, nitratos de calcio y potasio, y sulfato de amonio) se han elevado entre 3 y 10 por ciento.

El volumen de agua almacenada en los reservorios de Piura ha disminuido significativamente. **Poechos** registró el último día de agosto 265 MM3 de agua, 38 por ciento menos respecto de similar período del 2003; actualmente, se realizan cortes para recuperar niveles. Situación similar presenta **San Lorenzo**, que almacenó el 31 de agosto 63 MM3.

Al respecto, es decisión de la comisión técnica del manejo del reservorio de Poechos asegurar los recursos que permitan garantizar la campaña "grande" 2004-2005, para lo cual, a diciembre se debe contar con 180 MMC de agua.

---

<sup>1</sup> La hidroeléctrica de Poechos se enmarca dentro del plan de desarrollo en la Cuenca Binacional Catamayo-Chira, tras la firma de paz entre Perú y Ecuador. Demandó una inversión de US\$ 16 400 000; con el aporte de la Corporación Interamericana de Inversión y la DEG de Alemania. Construyó Wiese y Cía Contratistas Generales; y el equipo fue fabricado e instalado por Alstom Power Perú y ABB Perú. La central consiste en una tubería de 4 metros de diámetro, que antes de la entrada a la casa de máquinas se bifurca en 2 tuberías de 2,4 metros de diámetro cada una, para transportar el caudal instalado de 45 m<sup>3</sup>/seg hacia la sala de máquinas que alberga 2 turbinas tipo Kaplan de 7,7 MW de potencia, para producir energía eléctrica a ser entregada al sistema eléctrico nacional a través de una línea de alta tensión de 60 Kw de 34 Kms, entre la subestación de la central de Poechos y la subestación de Sullana.

AGUA ALMACENADA EN LOS RESERVORIOS DE PIURA						
	POECHOS			SAN LORENZO		
	2003	2004	Variación 2004/2003	2003	2004	Variación 2004/2003
Ene	202,4	146,1	-27,8	129,7	72,5	-44,1
Feb	213,3	121,7	-42,9	139,1	58,0	-58,3
Mar	382,9	163,2	-57,4	166	80,7	-51,4
Abr	511,8	226,4	-55,8	218,2	100,5	-53,9
May	536,2	217,5	-59,4	242,4	93,0	-61,6
Jun	531,9	304,4	-42,8	254,6	102,2	-59,9
Jul	517,8	319,1	-38,4	230,0	112,6	-51,0
Ago	427,1	264,0	-38,2	183,8	112,8	-38,6
Set	331,4			139,2		
Oct	225,7			85,5		
Nov	131,9			56,8		
Dic	158,3			57,0		

FUENTE : Proyecto Chira Piura  
ELABORACIÓN: Sección Estudios Económicos BCR - Sucursal Piura

## AGUA ALMACENADA EN LOS RESERVORIOS DE PIURA

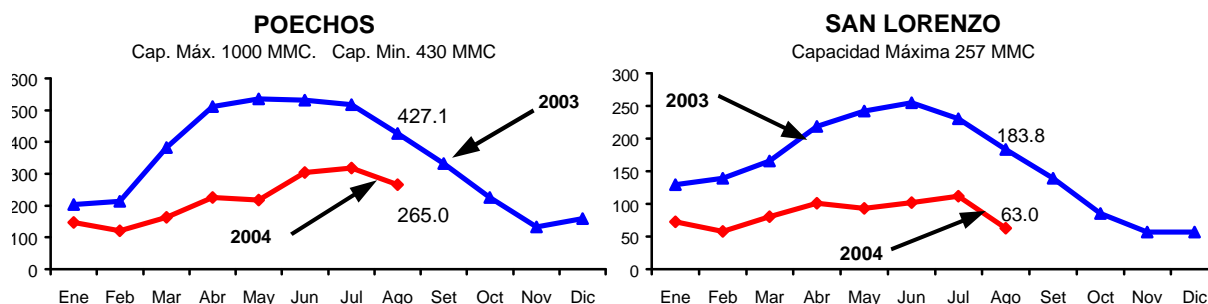

FUENTE : Proyecto Chira Piura

ELABORACIÓN: Sección Estudios Económicos BCR - Sucursal Piura

Respecto al **clima**, los pronósticos no son claros. Se prevé la posibilidad de otro año hidrológico seco y también de un Fenómeno del Niño. Lo último se sustenta, porque desde mediados de julio 2004 existe un incremento sustancial en las anomalías de la temperatura superficial del mar en el Pacífico Ecuatorial Central (en más de 1°C) extendiéndose hacia el este conforme avanza la onda Kelvin. El NOAA en su reporte de agosto indica que hay 50 por ciento de probabilidades de un Fenómeno del Niño a fines de año. El calentamiento del Pacífico Ecuatorial a partir de octubre se extenderá a las proximidades de la costa norte de Sudamérica. Sería un Niño débil, beneficioso para la agricultura.

La **producción pecuaria** creció 6,6 por ciento respecto a agosto del 2003. Se observó mayor producción de carne de vacuno, ovino, caprino y de aves.

La Resolución 183-2004-SUNAT<sup>2</sup> incorpora a los animales vivos (vacuno, ovino, caprino, cerdo, alpaca), carnes, cueros, pieles y abonos de origen animal (guano de las islas) en la lista de productos sujetos al sistema de detracción de un porcentaje de su valor de venta para depositarlo como pago adelantado de obligaciones tributarias.

<sup>2</sup> Resolución publicada el 15 de agosto del presente, con vigencia desde el 15 de setiembre del 2004

## PRODUCCIÓN PECUARIA EN PIURA

(TM)

ESPECIES	2003	2004		VAR %		ENERO - AGOSTO		
	AGOSTO	JULIO	AGOSTO	AGO04/ JUL04	AGO04/ AGO03	2003	2004	VAR %
<b>AVES</b>								
Carne	1 965	2 062	1 994	-3,3	1,5	16 219	16 068	-0,9
Huevos	405	401	379	-5,5	-6,4	3 469	3 137	-9,6
<b>VACUNO</b>								
Carne	1 002	1 569	1 574	0,3	57,1	8 989	12 562	39,7
Leche	2 748	2 004	2 450	22,3	-10,8	26 985	18 071	-33,0
<b>OVINO</b>								
Carne	108	150	128	-14,7	18,5	883	1 092	23,7
Lana	0	0	0	n.d.	n.d.	0	0	n.d.
<b>PORCINO</b>								
Carne	627	491	613	24,8	-2,2	4 806	5 105	6,2
<b>CAPRINO</b>								
Carne	318	368	350	-4,9	10,1	2 829	2 919	3,2
<b>TOTAL</b>	<b>7 173</b>	<b>7 045</b>	<b>7 488</b>	<b>6,3</b>	<b>4,4</b>	<b>64 180</b>	<b>58 954</b>	<b>-8,1</b>

FUENTE : Ministerio de Agricultura - Región Piura

ELABORACION: Sección Estudios Económicos BCR - Sucursal Piura.

## 2.2. Producción pesquera

La producción pesquera disminuyó 14,8 por ciento respecto a agosto del 2003. Ello se asoció a la menor extracción de recursos hidrobiológicos para consumo humano directo (congelado, enlatado y curado), frente a la expansión de especies para fresco.

## EXTRACCIÓN DE RECURSOS HIDROBIOLÓGICOS

(T.M.)

DESTINO	2003	2004		VAR %		ENERO - AGOSTO		
	AGOSTO	JULIO	AGOSTO	AGO04/ JUL04	AGO04/ AGO03	2003	2004	VAR %
<b>Consumo Humano Directo</b>	<b>16 079</b>	<b>23 702</b>	<b>8 396</b>	<b>-64,6</b>	<b>-47,8</b>	<b>131 086</b>	<b>158 134</b>	<b>20,6</b>
Congelado	7 379	18 579	4 054	-78,2	-45,1	57 283	111 824	95,2
Enlatado	5 128	161	167	3,7	-96,7	45 240	5 989	-86,8
Fresco	3 471	4 938	4 123	-16,5	18,8	28 384	40 114	41,3
Curado	101	24	52	116,7	-48,5	179	207	15,6
<b>Consumo Humano Indirecto</b>	<b>0</b>	<b>105 281</b>	<b>0</b>	<b>-100,0</b>	<b>n.d.</b>	<b>690 906</b>	<b>760 234</b>	<b>10,0</b>
Harina	0	105 281	0	-100,0	n.d.	690 906	760 234	10,0
<b>Variación % del Valor Bruto de la Producción</b>				<b>-62,7</b>	<b>-14,8</b>			<b>47,5</b>

FUENTE : Ministerio de Pesquería - Región Piura

ELABORACIÓN: Sección Estudios Económicos BCR - Sucursal Piura.

Sin embargo, en lo que va del año, la pesca mostró un resultado positivo (47,5 por ciento) respecto a similar período del año pasado, sustentado en el incremento del desembarque de especies para los diversos rubros, excepto enlatado.

## PRODUCCIÓN PESQUERA

Variación Porcentual Anual

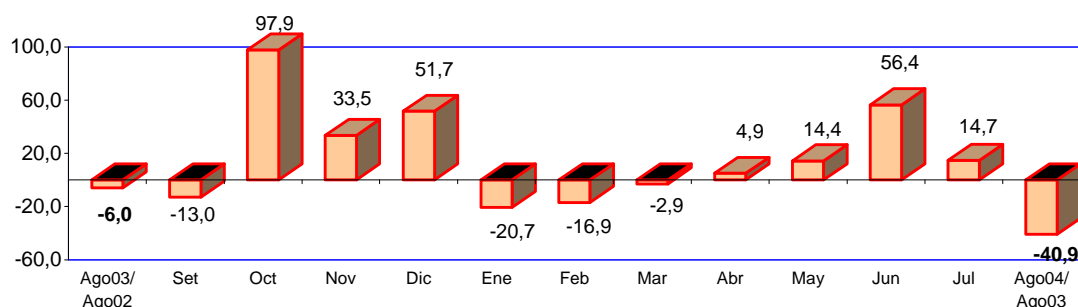

FUENTE : Dirección de Pesquería - Región Tumbes

ELABORACIÓN: Sección Estudios Económicos BCR - Sucursal Piura.

Históricamente, la harina de pescado absorbe la mayor proporción de los recursos desembarcados; al respecto, en el período enero-agosto a este rubro se ha orientado el 83 por ciento de la extracción. Sin embargo, en el mes no tuvo participación debido a la suspensión de las actividades de pesca de anchoveta, por la veda reproductiva vigente.

## EXTRACCION POR PRINCIPALES ESPECIES

(T.M.)

	2003		2004		VAR %		ENERO - AGOSTO		
	AGOSTO	JULIO	AGOSTO	AGOSTO	AGO04/ JUL04	AGO04/ AGO03	2003	2004	VAR %
Anchoveta	2 027	105 369	63		-99,9	-96,9	710 734	760 317	7,0
Anguila	304	123	222		80,2	-27,0	2 379	4 188	76,0
Atún	153	0	0		n.d.	-100,0	7 621	1 498	-80,3
Barrilete	12	4	7		75,0	-41,7	3 749	440	-88,3
Bereche	0	2	0		-100,0	n.d.	94	35	-62,8
Caballa	1 049	100	24		-76,0	-97,7	6 547	656	-90,0
Calamar	139	167	19		-88,6	-86,3	11 653	9 929	-14,8
Jurel	1 367	1	0		-100,0	-100,0	3 606	1 668	-53,7
Langostino	3	0	0		n.d.	-100,0	125	78	-37,6
Machete	62	44	15		-65,9	-75,8	68	64	-5,9
Merluza	15	6 374	34		-99,5	126,7	1 264	16 845	1.232,7
Pota	9 745	16 179	6 997		-56,7	-28,2	59 711	113 806	90,6
Samasa	0	22	9		-59,1	n.d.	2 671	1 132	-57,6
Sardina	260	0	46		n.d.	-82,3	1 066	117	-89,0
Volador	0	0	19		n.d.	n.d.	79	22	-72,2
Otros	944	599	941		57,1	-0,4	10 627	7 574	-28,7
<b>TOTAL</b>	<b>16 080</b>	<b>128 984</b>	<b>8 396</b>		<b>-93,5</b>	<b>-47,8</b>	<b>821 994</b>	<b>918 369</b>	<b>11,7</b>

FUENTE : Ministerio de Pesquería - Región Piura

ELABORACIÓN: Sección Estudios Económicos BCRP - Sucursal Piura.

Cabe señalar que, en el marco del control de la pesquería, los pescadores y armadores locales no están de acuerdo con la Resolución Ministerial No.118- Produce, en lo referente a la obligación de las embarcaciones de contar con el sistema satelital de posicionamiento. Solicitan ampliación del plazo, por lo menos hasta diciembre 2004 para adecuarse a dicho sistema, dado que el levantamiento de la veda de la anchoveta vence a fines del presente mes, y por tanto corren el riesgo de no realizar faenas de pesca.

Durante el mes, estuvo vigente una veda reproductiva para el recurso merluza, lo cual afectó el nivel de la actividad del congelado, actividad que tuvo en la zona la especie con captura más significativa.

### PRODUCCIÓN PESQUERA, 2004

Participación Porcentual

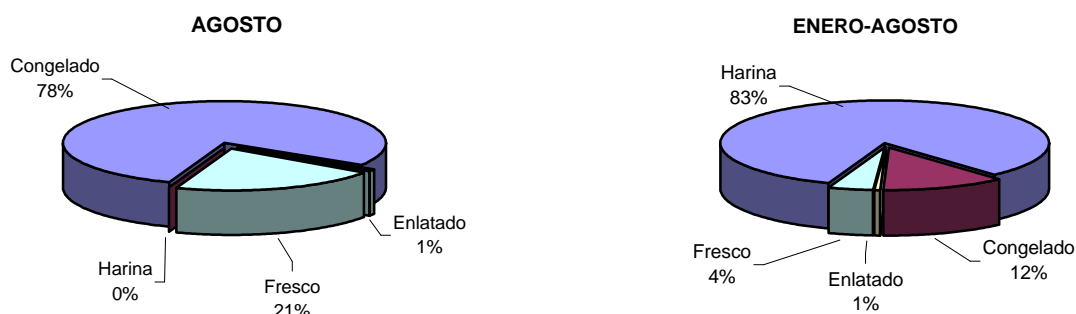

### 2.3. Producción de hidrocarburos

La producción de hidrocarburos disminuyó 4,4 por ciento respecto a igual mes del 2003, debido a la caída en la extracción de petróleo, que contrarrestó el incremento en el gas. En el acumulado, el sector cayó 0,2 por ciento.

#### EXTRACCIÓN DE PETRÓLEO Y GAS

EXTRACCIÓN	2003	2004		VAR %		ENERO - AGOSTO			
		AGOSTO	JULIO	AGOSTO	AGO04/ JUL04	AGO04/ AGO03	2003	2004	VAR %
<b>PETRÓLEO (En barriles)</b>									
<b>COSTA</b>	<b>Lotes</b>	<b>564 875</b>	<b>525 108</b>	<b>526 248</b>	<b>0.2</b>	<b>-6.8</b>	<b>4 315 522</b>	<b>4 231 606</b>	<b>-1.9</b>
Petroperú									
Perez Companc	X	364 012	344 141	346 580	0.7	-4.8	2 821 567	2 714 963	-3.8
P.Monterrico-EX VEGSA	II	18 739	16 769	17 770	6.0	-5.2	145 615	131 815	-9.5
Río Bravo	IV	18 729	17 884	16 266	-9.0	-13.2	140 412	129 303	-7.9
Mercantile-EX MPOG	III	21 154	19 121	19 932	4.2	-5.8	172 079	144 971	-15.8
Unipetro	IX	9 515	9 482	9 384	-1.0	-1.4	75 554	76 440	1.2
Sapet	VI VII	107 334	113 523	112 085	-1.3	4.4	763 747	885 909	16.0
Gmp.	I Y V	25 392	4 188	4 231	1.0	-83.3	196 548	148 205	-24.6
<b>ZÓCALO</b>		<b>353 411</b>	<b>327 663</b>	<b>341 161</b>	<b>4.1</b>	<b>-3.5</b>	<b>2 876 567</b>	<b>2 651 580</b>	<b>-7.8</b>
Petrotech	Z-2B	353 411	327 663	341 161	4.1	-3.5	2 876 567	2 651 580	-7.8
<b>TOTAL PETRÓLEO PIURA</b>		<b>918 286</b>	<b>852 771</b>	<b>867 409</b>	<b>1.7</b>	<b>-5.5</b>	<b>7 192 089</b>	<b>6 883 186</b>	<b>-4.3</b>
<b>GAS (Miles pies cúbicos)</b>									
<b>COSTA</b>	<b>Lotes</b>	<b>521 825</b>	<b>630 626</b>	<b>578 363</b>	<b>-8.3</b>	<b>10.8</b>	<b>3 033 486</b>	<b>4 137 818</b>	<b>36.4</b>
Gmp.	I	21 361	81 907	88 380	7.9	313.7	108 257	454 061	319.4
Sapet	VI	213 714	194 024	187 936	-3.1	-12.1	803 203	1 135 979	41.4
Pérez Companc	X	273 176	303 701	295 015	-2.9	8.0	1 590 342	2 040 423	28.3
Olympic	XIII	13 574	50 994	7 032	-86.2	-48.2	531 684	507 355	-4.6
<b>ZÓCALO</b>		<b>564 809</b>	<b>556 348</b>	<b>549 258</b>	<b>-1.3</b>	<b>-2.8</b>	<b>1 803 113</b>	<b>3 077 607</b>	<b>70.7</b>
Petrotech	Z-2B	564 809	556 348	549 258	-1.3	-2.8	1 803 113	3 077 607	70.7
<b>TOTAL GAS PIURA</b>		<b>1 086 634</b>	<b>1 186 974</b>	<b>1 127 621</b>	<b>-5.0</b>	<b>3.8</b>	<b>4 836 599</b>	<b>7 215 425</b>	<b>49.2</b>

FUENTE : PERUPETRO

ELABORACIÓN: Sección de Estudios Económicos BCR - Sucursal Piura

En **petróleo**, la contracción en 5,5 por ciento, respecto de agosto del 2003, se debió a la disminución en la extracción que registraron casi todas las empresas de la costa (a excepción de Sapet) y del zócalo, explicado por el agotamiento de los actuales pozos en explotación.

En cuanto al **gas**, la producción superó en 3,8 por ciento a la ejecutada en agosto del 2003, sustentado en el comportamiento positivo de las empresas GMP y Pérez Companc.

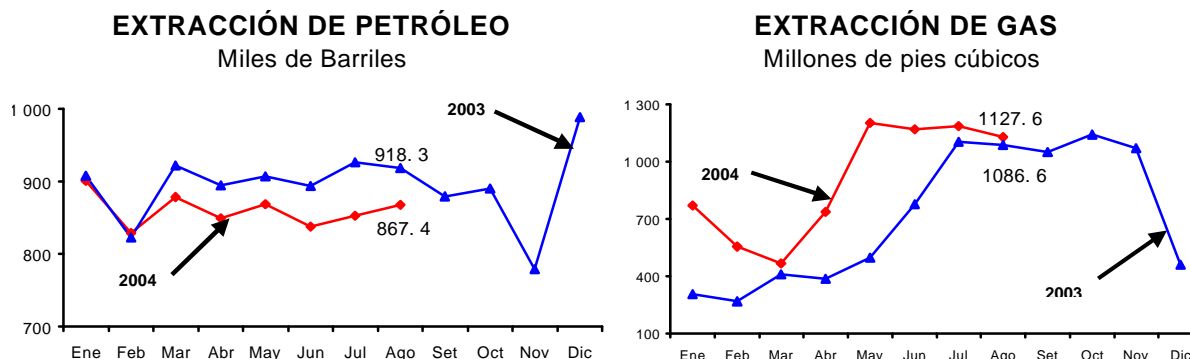

## 2.4. Producción manufacturera

En agosto, la actividad manufacturera disminuyó 4,8 por ciento con relación al mismo mes del 2003. Ello se explicó por la menor producción de aceites comestibles (-15 por ciento), bebidas gaseosas (-3,7 por ciento) y derivados pesqueros (-58 por ciento), lo que no pudo ser compensado por los rubros de hilados de algodón (17 por ciento), harina de trigo (2,3 por ciento) y productos refinados de petróleo (14 por ciento).

En el período enero-agosto, el sector cayó 0,6 por ciento respecto a similar lapso del 2003. Las ramas con desempeño más negativo fueron la de aceites comestibles (-28 por ciento) y la de bebidas gaseosas (-29 por ciento), mientras se constató evolución positiva en hilados de algodón (6 por ciento), derivados pesqueros (6,2 por ciento), harina de trigo (6,4 por ciento) y refinados de petróleo (5 por ciento).

El desenvolvimiento de la industria oleaginosa fue afectada por la debilidad del mercado interno y la competencia de productos importados. Adicionalmente, la empresa líder regional mantuvo la estrategia de concentrar sus mayores niveles de producción en su planta del Callao (Lima), por consideraciones de mercado y de costos, restringiendo la operatividad de su fábrica en Piura.

## PRODUCCIÓN INDUSTRIAL

Variación Porcentual Anual

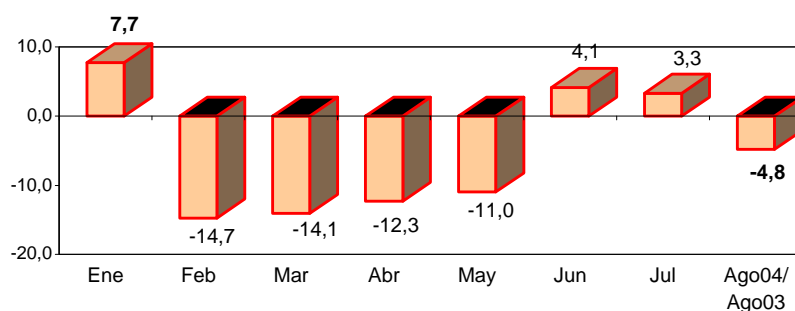

FUENTE : Empresas Industriales del departamento  
ELABORACIÓN: Sección Estudios Económicos BCR - Sucursal Piura.

La industria pesquera registró un desempeño negativo a causa de la veda de anchoveta (vigente durante todo el mes), que afectó la producción de harina de pescado (-50 por ciento), aún cuando en agosto del 2003 sucedió lo mismo, por lo que este comparativo correspondió a niveles de actividad casi nulos en ambos meses de referencia. Asimismo, la producción de conservas y de pescado congelado se contrajo 61 y 58 por ciento, respectivamente.

### PRODUCCION INDUSTRIAL

(TM)

PRODUCTOS	2003	2004		VAR %		ENERO-AGOSTO		
	AGOSTO	JULIO	AGOSTO	AGO04/ JUL04	AGO04/ AGO03	2003	2004	VAR %
<b>ACEITES COMESTIBLES</b>								
Vegetal	1 781	1 462	1 369	-6,4	-23,1	14 401	7 344	-49,0
Compuesto	1 181	1 515	1 203	-20,6	1,9	8 860	10 343	16,7
<b>HILADOS DE ALGODÓN</b>								
Pimax	371	430	458	6,6	23,4	3 028	3 256	7,5
Opend - End	55	0	0	n.d.	-100,0	116	2	-98,4
<b>BEBIDAS GASEOSAS</b>	6 747	6 490	6 496	0,1	-3,7	69 602	49 376	-29,1
<b>HARINA DE PESCADO</b>	455	28 821	227	-99,2	-50,2	170 290	185 862	9,1
<b>CONSERVA DE PESCADO</b>	1 392	230	550	138,8	-60,5	12 934	3 522	-72,8
<b>ACEITE DE PESCADO</b>	59	3 759	30	-99,2	-50,2	22 212	24 243	9,1
<b>PESCADO CONGELADO</b>	3 927	7 617	1 662	-78,2	-57,7	39 562	45 846	15,9
<b>HARINA DE TRIGO</b>	3 808	4 258	3 896	-8,5	2,3	26 542	28 230	6,4
<b>GLP *</b>	139	156	170	9,2	22,4	1 190	1 283	7,9
<b>GASOLINAS *</b>	300	267	330	23,6	10,1	2 102	2 079	-1,1
<b>KEROSENE Y TURBO *</b>	257	194	193	-0,5	-24,9	1 916	1 503	-21,6
<b>DIESEL Y FUEL OIL *</b>	366	494	532	7,7	45,3	3 068	3 876	26,3

\* En miles de barriles

FUENTE : Empresas industriales del departamento.

ELABORACIÓN: Sección Estudios Económicos, BCRP Sucursal Piura

En la refinación de petróleo se apreció incremento en la producción de GLP (22 por ciento), gasolinas (10 por ciento) y diesel (45 por ciento), mientras que en el kerosene + turbo disminuyó 25 por ciento.

La rama de hilados de algodón siguió con un desempeño favorable en producción y ventas, debido al escenario propicio en el mercado internacional, sustentado en la recuperación de las economías desarrolladas y en la continuación de los efectos positivos del ATPDEA. En este contexto, las ventas del mes se incrementaron 43 por ciento con relación a las de agosto del 2003.

### ENCUESTAS

Los resultados de las encuestas aplicadas a una muestra de 42 empresas de las actividades industrial y comercial, indican que las ventas de agosto se incrementaron respecto a igual mes del 2003. Las perspectivas de los informantes indican que las ventas de setiembre y octubre serán prácticamente similares.



## RESUMEN DE APLICACIÓN DE ENCUESTAS SOBRE VENTAS

(En Porcentaje Respecto al Total de Empresas)

RUBRO	VENTAS						PERSPECTIVAS DE VENTAS *						N° DE EMP.
	AGO04/JUL04			AGO04/AGO03			SETIEMBRE-2004			OCTUBRE-2004			
	+	=	-	+	=	-	+	=	-	+	=	-	
<b>A) INDUSTRIAL</b>	25	25	50	67	8	25	25	50	25	50	33	17	12
<b>B) COMERCIAL</b>	27	27	47	53	17	30	32	32	35	40	43	17	30
Minorista	27	23	50	45	18	36	30	35	35	41	41	18	22
Mayorista	25	38	38	75	13	13	38	25	38	38	50	13	8

\* Respecto de similar mes del año anterior.

FUENTE : Encuestas a empresas comerciales

ELABORACION: Sección Estudios Económicos, BCRP - Sucursal Piura

## ENCUESTAS INDUSTRIALES

En agosto, 67 por ciento de las empresas informó que sus ventas habían aumentado respecto a agosto del 2003, en tanto que la cuarta parte mencionó que disminuyeron y el 8 por ciento restante no experimentó variación.

Entre las empresas con desempeño positivo, principalmente por ventas de stock, sobresalen las de procesamiento pesquero, aceites comestibles, molinería de trigo e hilados de algodón, en este último caso, influyó el dinamismo del mercado externo e interno.

## ENCUESTA DE VENTAS DE EMPRESAS INDUSTRIALES DE PIURA

(En Porcentaje, respecto al total de empresas encuestadas)

RUBRO	VENTAS						MAT. PRIMA			PERSPECTIVAS DE VENTAS *						N° DE EMP
	AGO04/JUL04			AGO04/AGO03			AGO04/JUL04			SETIEMBRE 2004			OCTUBRE 2004			
	+	=	-	+	=	-	+	=	-	+	=	-	+	=	-	
1. Alimentos	14	0	86	100	0	0	29	14	57	43	14	43	57	14	29	7
1.1 Aceite comest.	0	0	100	100	0	0	0	0	100	0	50	50	0	50	50	2
1.2 Proc. Pescado	25	0	75	100	0	0	25	25	50	50	0	50	75	0	25	4
1.3 Molinería de trigo	0	0	100	100	0	0	100	0	0	100	0	0	100	0	0	1
2. Bebidas	50	50	0	0	50	50	0	100	0	0	100	0	0	100	0	2
3. Textiles	100	0	0	100	0	0	0	100	0	0	100	0	0	100	0	1
4. Fab. Prod. madera	0	100	0	0	0	100	0	100	0	0	100	0	100	0	0	2
<b>TOTAL</b>	25	25	50	67	8	25	17	50	33	25	50	25	50	33	17	12

\* Respecto de similar mes del año anterior.

FUENTE : Encuestas de Emp. Industriales

ELABORACIÓN: Sección Estudios Económicos BCRP - Sucursal Piura

En ese entorno, las perspectivas de ventas para setiembre son positivas en el 25 por ciento de los casos y negativas en proporción similar de empresas, en tanto que la mitad no espera cambio alguno.

## ENCUESTAS COMERCIALES Y DE SERVICIOS

En agosto, la actividad comercial, según las encuestas sobre ventas, registró un mayor dinamismo en comparación con similar periodo del 2003, destacando las ventas de mayoristas. Al respecto, 53 por ciento de las empresas declaró que sus ventas mejoraron respecto a las de agosto del 2003; 17 expresó que se mantuvieron igual y el 30 por ciento restante manifestó que disminuyeron.

Sin embargo, con relación a julio las ventas (mayoristas y minoristas) fueron menores. En el 37 por ciento de las empresas las ventas aumentaron, frente a 37 por ciento que disminuyeron y a 27 por ciento que expresó que se mantuvieron igual.

## ENCUESTA DE VENTAS DE EMPRESAS COMERCIALES PIURA - AGOSTO 2004

(en porcentajes respecto al total de empresas)

RUBRO	VENTAS						STOCK DE MERCADERIA			PERSPECTIVAS DE VENTAS						N° DE EMP
	AGO04/AGO03			AGO04/JUL04			AGO04/JUL04			SEPTIEMBRE			OCTUBRE			
	+	=	-	+	=	-	+	=	-	+	=	-	+	=	-	
<b>SECTOR COMERCIAL</b>	<b>53</b>	<b>17</b>	<b>30</b>	<b>27</b>	<b>27</b>	<b>47</b>	<b>37</b>	<b>37</b>	<b>27</b>	<b>32</b>	<b>32</b>	<b>35</b>	<b>40</b>	<b>43</b>	<b>17</b>	<b>30</b>
<b>1. VTAS. MINORISTAS</b>	<b>45</b>	<b>18</b>	<b>36</b>	<b>27</b>	<b>23</b>	<b>50</b>	<b>32</b>	<b>32</b>	<b>36</b>	<b>30</b>	<b>35</b>	<b>35</b>	<b>41</b>	<b>41</b>	<b>18</b>	<b>22</b>
1.1 Almacenes	100	0	0	0	50	50	50	0	50	0	50	50	0	100	0	2
1.2 Confecciones y Telas	100	0	0	0	0	100	100	0	0	0	100	0	100	0	0	1
1.3 Prendas de Vestir	33	0	67	0	33	67	33	33	33	25	50	25	67	33	0	3
1.4 Calzado	0	100	0	0	67	33	0	67	33	33	33	33	33	33	33	3
1.5 Prod. Farmacéuticos	0	100	0	0	100	0	0	100	0	0	100	0	0	100	0	1
1.6 Muebles	50	0	50	0	0	100	0	0	100	0	0	100	0	100	0	2
1.7 Línea Blanca y Otros	100	0	0	0	0	100	100	0	0	100	0	0	0	100	0	1
1.8 Mat. Const.Ferretería	60	0	40	60	0	40	40	20	40	20	40	40	40	20	40	5
1.9 Cueros y Suelas	0	0	100	0	0	100	0	0	100	0	0	100	0	0	100	1
1.10 Librería	0	0	100	100	0	0	0	100	0	100	0	0	100	0	0	1
1.11 Oxígeno Industrial	0	0	100	100	0	0	0	100	0	100	0	0	100	0	0	1
1.12 Vta. de Rptos. Autom.	100	0	0	100	0	0	100	0	0	100	0	0	100	0	0	1
<b>2. VTAS. MAYORISTAS</b>	<b>75</b>	<b>13</b>	<b>13</b>	<b>25</b>	<b>38</b>	<b>38</b>	<b>50</b>	<b>50</b>	<b>0</b>	<b>38</b>	<b>25</b>	<b>38</b>	<b>38</b>	<b>50</b>	<b>13</b>	<b>8</b>
2.1 Productos Abarrotes	100	0	0	0	33	67	100	0	0	67	0	33	67	33	0	3
2.2 Cervezas y Gaseosas	100	0	0	100	0	0	100	0	0	0	0	100	100	0	0	1
2.3 Vta. De combustible	0	100	0	0	100	0	0	100	0	0	100	0	0	100	0	1
2.4 Vta./Alq. de Maq. Pesada	0	0	100	0	0	100	0	100	0	100	0	0	0	0	100	1
2.5 Gas(GLP)/Oxígeno	100	0	0	0	100	0	0	100	0	0	100	0	0	100	0	1
2.6 Vta. De camas y colchones	100	0	0	100	0	0	0	100	0	0	0	100	0	100	0	1

FUENTE : Empresas Comerciales de Piura

ELABORACION: Sección de Estudios Económicos, BCRP - Sucursal Piura

## 2.5. Construcción

El sector, medido de forma indirecta a través de los despachos de cemento hacia la región, creció 62 por ciento comparado con agosto del 2003, por la ejecución de obras en el sector público y privado. En el lapso enero-agosto, el sector se expandió 51 por ciento con relación a similar lapso del año pasado.

### DESPACHOS DE CEMENTO

Toneladas

	2003	2004		VAR %		ENERO - AGOSTO		
	AGOSTO	JULIO	AGOSTO	AGO04/ JUL04	AGO04/ AGO03	2003	2004	VAR %
Despachos de Cemento	8 883	13 856	14 379	3,8	61,9	66 005	99 598	50,9
<b>Total</b>	<b>8 883</b>	<b>13 856</b>	<b>14 379</b>	<b>3,8</b>	<b>61,9</b>	<b>66 005</b>	<b>99 598</b>	<b>50,9</b>

ELABORACIÓN : Sección Estudios Económicos BCR - Sucursal Piura.

### DESPACHOS DE CEMENTO

Variación Porcentual Anual

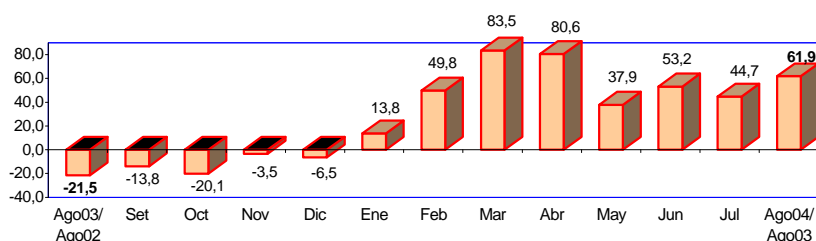

### III. EMPLEO

Según información, al primer día útil de agosto, del observatorio socioeconómico laboral, del Ministerio de trabajo, el **empleo urbano**, en la empresa privada de 10 a más trabajadores, registrado en las 4 ciudades más importantes de la región, creció 12,2 por ciento, respecto a agosto del 2003. Incidió en ello la mayor demanda laboral en Piura, Paita y Talara. En el período enero-agosto, el empleo aumentó 7,0 por ciento.

#### INDICE DE EMPLEO URBANO PRINCIPALES CIUDADES, REGIÓN PIURA

Empresas de 10 a más Trabajadores \*

CIUDAD	AGO04/ AGO03	ENE-AGO04/ ENE-AGO03
Piura	15,5	7,5
Paita	18,1	10,7
Sullana	-8,8	-3,8
Talara	8,7	5,7
<b>TOTAL</b>	<b>12,2</b>	<b>7,0</b>

\* Al primer día de cada mes

Nota: Índice Total Enero 2003 =100

FUENTE : DRTPE - Observatorio Socio Económico Laboral - Piura

ELABORACIÓN: Sección Estudios Económicos. BCR - Suc. Piura

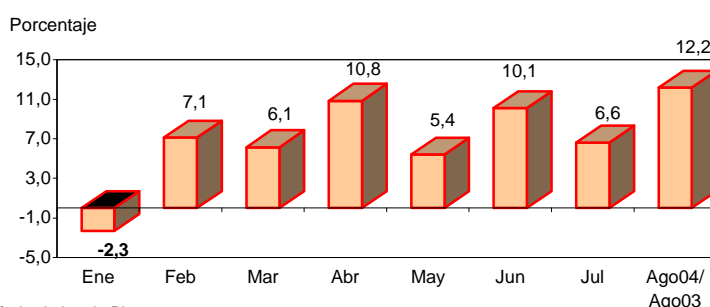

En **Piura** se incrementó 15,5 por ciento, debido al desenvolvimiento positivo de los sectores industria, servicios (en particular enseñanza), extractivo, transportes y comunicaciones y comercio.

**Paita** registró un crecimiento de 18,1 por ciento, con principal factor el dinamismo en la industria procesadora de recursos hidrobiológicos, servicios, pesca y también transportes y comunicaciones.

En **Talara** el empleo se expandió 8,7 por ciento, explicado por el sector extractivo, que aumentó 37 por ciento. En el resto de sectores se produjo disminución, principalmente en servicios.

En contraste, el empleo en la ciudad de **Sullana** bajó 8,8 por ciento por la menor captación de personal en todas las actividades.

#### EMPLEO URBANO PRINCIPALES CIUDADES

Empresas de 10 y más trabajadores \*

SECTOR ECONÓMICO	VAR. % AGO04/AGO03				VAR. % ENE-AGO04/ENE-AGO03			
	PIURA	PAITA	SULLANA	TALARA	PIURA	PAITA	SULLANA	TALARA
Extractivas	21,9	15,1	-29,5	37,0	6,5	-72,3	-10,1	25,4
Industria	41,1	17,1	-10,6	-9,9	11,3	10,1	-10,5	3,0
Elec. Gas y Agua	-8,6	9,2	-9,0	0,0	-8,0	-18,3	-5,1	-1,4
Comercio	2,4	-3,4	-13,8	-22,9	1,3	-8,0	-1,2	-15,9
Tran. y Com.	10,8	13,5	-0,1	-9,0	18,1	7,8	5,8	-11,3
Servicios	16,4	51,3	-0,9	-23,2	9,6	43,2	2,5	-22,3
<b>TOTAL</b>	<b>15,5</b>	<b>18,1</b>	<b>-8,8</b>	<b>8,7</b>	<b>7,5</b>	<b>10,7</b>	<b>-3,8</b>	<b>5,7</b>

\* La información corresponde al primer día de cada mes

FUENTE : DRTPE - Observatorio Socio Económico Laboral - Piura

ELABORACIÓN: Sección Estudios Económicos BCR - Sucursal Piura

## IV. SECTOR EXTERNO

### 4.1. Exportaciones

Las **exportaciones** por las aduanas de Paita y Talara totalizaron US\$ 69 millones, monto inferior en 13,8 por ciento respecto a las de agosto del 2003, comportamiento que se asoció a la contracción de la venta de productos tradicionales, frente al crecimiento de los no tradicionales.

#### EXPORTACIONES POR PAITA Y TALARA

Variación Porcentual Anual

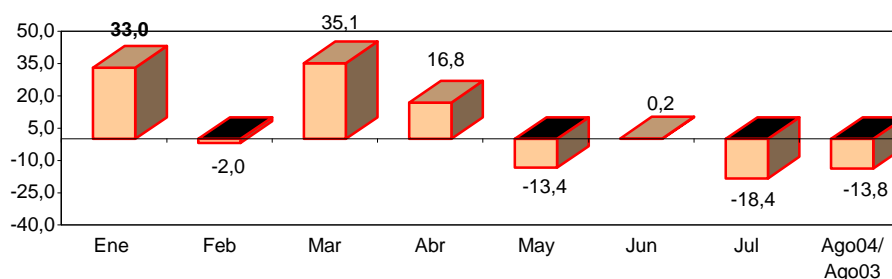

FUENTE : Aduanas Paita y Talara

ELABORACIÓN: Sección Estudios Económicos BCR - Sucursal Piura.

En el acumulado de lo que va del año, las exportaciones ascendieron a US\$ 583 millones, superior en 2,6 por ciento al observado en igual período del año anterior, lo cual se explicó por el dinamismo de las ventas de productos no tradicionales (27 por ciento).

#### EXPORTACIONES POR PAITA Y TALARA

(Miles de US \$)

PRODUCTOS	2003	2004		VAR %		ENERO - AGOSTO		
	AGOSTO	JULIO	AGOSTO	AGO04/ JUL04	AGO04/ AGO03	2003	2004	VAR %
<b>I. TRADICIONALES</b>	<b>65 948</b>	<b>55 985</b>	<b>48 204</b>	<b>-13,9</b>	<b>-26,9</b>	<b>411 825</b>	<b>384 115</b>	<b>-6,7</b>
Mineros	0	0	0	n.d.	n.d.	0	0	n.d.
Petróleo	43 569	21 195	17 714	-16,4	-59,3	281 752	233 163	-17,2
Agropecuarios	9 723	8 855	11 885	34,2	22,2	34 701	36 244	4,4
Pesqueros	12 656	25 935	18 605	-28,3	47,0	95 372	114 708	20,3
<b>II. NO TRADICIONALES</b>	<b>14 481</b>	<b>20 845</b>	<b>21 162</b>	<b>1,5</b>	<b>46,1</b>	<b>156 163</b>	<b>198 587</b>	<b>27,2</b>
Agropecuarios	4 891	4 746	7 472	57,4	52,8	62 309	74 842	20,1
Textiles	1 081	803	1 980	146,6	83,2	8 022	10 279	28,1
Pesqueros	6 084	15 072	11 402	-24,3	87,4	82 188	110 597	34,6
Metal Mecánicos	1 429	28	6	-78,6	-99,6	1 751	1 350	-22,9
Químicos	799	17	53	211,8	-93,4	997	275	-72,4
Sidermetalúrgicos	5	0	3	n.d.	-40,0	21	21	0,0
Minerales no Metálicos	62	101	107	5,9	72,6	82	437	432,9
Resto	130	78	139	78,2	6,9	793	786	-0,9
<b>TOTAL</b>	<b>80 429</b>	<b>76 830</b>	<b>69 366</b>	<b>-9,7</b>	<b>-13,8</b>	<b>567 988</b>	<b>582 702</b>	<b>2,6</b>

FUENTE : Aduanas de Paita y Talara

ELABORACIÓN: Sección Estudios Económicos BCR - Sucursal Piura.

El comportamiento del sector exportador fue determinado por la contracción de las ventas tradicionales (-27 por ciento), específicamente de petróleo (-59 por ciento). Sin embargo, fueron significativas las exportaciones de café, harina, grasas y aceites de pescado.

El rubro pesquero aportó 43 por ciento del ingreso por exportaciones, con las ventas de harina y aceite de pescado (+32 por ciento), pescado congelado, jibias y demás invertebrados acuáticos (+20 por ciento).

#### EXPORTACIONES POR PAITA Y TALARA, 2004

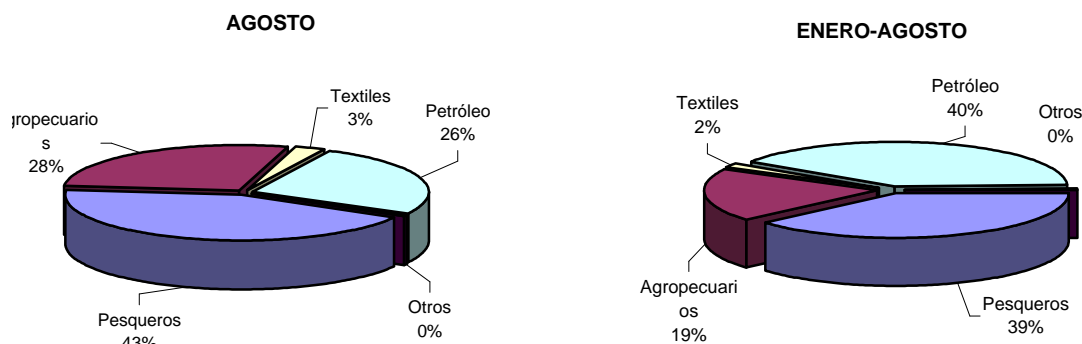

Por países de destino, Guatemala se constituyó el principal cliente (16 por ciento) principalmente de aceite crudo de petróleo (US\$ 11,1 millones); Alemania Occidental compró productos por US\$ 8,8 millones (15,2 por ciento), con mayor demanda de café, filetes de pescado, bananas y espárragos.

#### RANKING DE PRODUCTOS EXPORTADOS, SEGÚN DESTINO - AGOSTO 2004

(Millones de US \$)

PUESTO	PAIS	PRODUCTOS	Valor FOB	%
1	Guatemala	Aceite crudo de petróleo	11,1	16,1
2	Alemania Occidental	Café, conservas y filetes de pescado, bananas y espárragos	8,8	12,7
3	Chile	Harina de pescado, moluscos y jibias	8,7	12,5
4	Estados Unidos	harina de pescado, café y langostinos	7,8	11,2
5	Checoslovaquia	Aceite crudo de petróleo	6,3	9,0
6	España	Jibias, hortalizas, bogavantes, aguacates y espárragos	4,5	6,4
7	Francia	Espárragos, café, alcachofas, aguacates y filete de pescado	2,3	3,3
8	Cocos (Keeling), Islas	Harina y filete de pescado	2,1	3,1
9	Grecia	Harina de Pescado	1,9	2,8
10	Bélgica-Luxemburgo	Grasas y aceites de pescado, café e hilados	1,9	2,7
	Resto del Mundo	Harina de pescado, café, espárragos, bananas, entre otros	14,0	20,1
<b>TOTAL</b>			<b>69,4</b>	<b>100,0</b>

FUENTE : Aduanas Paleta y Talara

ELABORACION: Sección Estudios Económicos, BCRP - Sucursal Piura.

Chile y Estados Unidos (tercer y cuarto cliente en importancia), demandaron harina de pescado por US\$ 17.5 millones; a Checoslovaquia se exportó aceite crudo de petróleo por US\$ 6,3 millones (9 por ciento de las exportaciones) Estos 3 países, conjuntamente con Guatemala y Alemania Occidental, involucraron 62 por ciento de las exportaciones por Paleta y Talara.

Cabe mencionar también la venta de jibias y espárragos a España y Francia.

## EXPORTACIONES DE PRINCIPALES PRODUCTOS POR PAITA

(Miles de US \$)

PRODUCTOS	2003	2004		VAR %		ENERO - AGOSTO		
	AGOSTO	JULIO	AGOSTO	AGO04/ JUL04	AGO04/ AGO03	2003	2004	VAR %
<b>A.0.0 TRADICIONALES</b>	<b>43 423</b>	<b>41 559</b>	<b>36 740</b>	<b>-11,6</b>	<b>-15,4</b>	<b>302 192</b>	<b>249 937</b>	<b>-17,3</b>
<b>A.2.0 PETROLEO Y DERIVADOS</b>	<b>21 045</b>	<b>6 769</b>	<b>6 249</b>	<b>-7,7</b>	<b>-70,3</b>	<b>172 120</b>	<b>98 983</b>	<b>-42,5</b>
Aceites crudos de petróleo	21 035	6 758	6 238	-7,7	-70,3	172 054	98 895	-42,5
Gases de petróleo licuados	10	11	12	9,3	23,8	66	88	33,2
<b>A.3.0 AGROPECUARIOS</b>	<b>9 723</b>	<b>8 855</b>	<b>11 885</b>	<b>34,2</b>	<b>22,2</b>	<b>34 701</b>	<b>36 244</b>	<b>4,4</b>
Café	9 723	8 855	11 885	34,2	22,2	34 669	36 218	4,5
Algodón	0	0	0	n.d.	n.d.	31	26	-17,9
<b>A.4.0 PESQUEROS</b>	<b>12 656</b>	<b>25 935</b>	<b>18 605</b>	<b>-28,3</b>	<b>47,0</b>	<b>95 372</b>	<b>114 710</b>	<b>20,3</b>
Harina de pescado s/desgrasar	11 730	23 936	16 737	-30,1	42,7	87 561	102 159	16,7
Harina, polvo y pellets de crustáceos y otros moluscos	122	149	269	80,8	120,4	1 012	1 547	52,8
Harina y pellets de moluscos para alimento humano	0	0	0	n.d.	n.d.	0	12	n.d.
Grasas y aceites de pescado	804	1 850	1 599	-13,6	98,9	6 799	10 992	61,7
<b>B.0.0 NO TRADICIONALES</b>	<b>14 481</b>	<b>20 845</b>	<b>21 162</b>	<b>1,5</b>	<b>46,1</b>	<b>156 162</b>	<b>198 585</b>	<b>27,2</b>
<b>B.1.0 AGROPECUARIOS</b>	<b>4 891</b>	<b>4 746</b>	<b>7 472</b>	<b>57,4</b>	<b>52,8</b>	<b>62 309</b>	<b>74 841</b>	<b>20,1</b>
Espárragos	691	1 100	1 992	81,1	188,5	6 527	9 350	43,2
Hortalizas preparadas (alcachofas, cebollas, tomates, achiote)	254	432	1 606	271,8	531,5	1 689	5 286	213,0
Frijoles	1 982	1 002	1 470	46,7	-25,8	9 169	7 915	-13,7
Aguacates (paltas) frescas o secas	0	598	803	34,3	n.d.	499	2 183	337,4
Bananas frescas tipo "Cavendish valery" y otros	553	637	713	12,0	28,9	5 115	6 925	35,4
Frutas; purés y pastas de frutas; jugos de frutas	605	596	495	-16,9	-18,2	7 391	7 498	1,5
Aceites esenciales de limón	234	0	192	n.d.	-17,8	4 057	3 401	-16,2
Tara	58	47	50	7,7	-12,6	120	176	46,5
Mangos y mangostanes	74	33	33	-0,2	-55,8	24 282	28 998	19,4
Polvos (insumo para gelatina, budín, helado y similares)	0	0	25	n.d.	n.d.	0	117	n.d.
Maíz dulce congelado y otros (morado, del cusco)	3	77	20	-74,0	643,4	307	348	13,3
Miel natural	148	91	17	-81,3	-88,5	1 184	965	-18,5
Chancaca (panela y raspadura); azúcar y melaza caramelizado	0	0	12	n.d.	n.d.	6	63	945,7
Preparación para sopas, caldos y potajes	14	106	11	-90,1	-26,6	936	837	-10,6
Frutos secos, triturados de los géneros capsicum (pimienta)	1	21	2	-90,4	156,4	146	430	194,2
Otros	274	6	30	394,5	-89,2	881	349	-60,4
<b>B.2.0 TEXTILES</b>	<b>1 081</b>	<b>803</b>	<b>1 980</b>	<b>146,5</b>	<b>83,2</b>	<b>8 021</b>	<b>10 279</b>	<b>28,1</b>
Hilados de fibras de algodón, decitex	981	779	1 980	154,1	101,9	7 666	10 014	30,6
Otros	100	24	0	-100,0	-100,0	355	265	-25,6
<b>B.3.0 PESQUEROS</b>	<b>6 084</b>	<b>15 072</b>	<b>11 402</b>	<b>-24,3</b>	<b>87,4</b>	<b>82 188</b>	<b>110 597</b>	<b>34,6</b>
Jibias congeladas	2 427	4 334	2 953	-31,9	21,6	38 727	38 097	-1,6
Moluscos e invertebrados preparados y conservados	208	3 437	2 239	-34,8	976,9	3 816	15 754	312,8
Pescado fresco o refrigerado	788	3 835	1 822	-52,5	131,2	8 729	20 638	136,4
Colas de langostino y langostinos (sin cocer, congelados)	1 128	1 820	1 481	-18,6	31,3	13 245	16 098	21,5
Preparaciones y conservas (arenques, caballas, sardinas)	741	741	1 478	99,5	99,5	8 044	7 988	-0,7
Veneras (vieras, conchas de abanico) congeladas	452	386	642	66,1	41,9	1 863	3 490	87,3
Caviar y sus sucedáneos	0	418	573	37,0	n.d.	0	991	n.d.
Pescado congelado (merluza, caballa, atun, bacalao y otros)	95	101	215	112,5	126,4	4 208	5 255	24,9
Otros	245	0	0	n.d.	-100,0	3 556	2 286	-35,7
<b>B.4.0 METALMECANICOS</b>	<b>1 429</b>	<b>28</b>	<b>6</b>	<b>-78,2</b>	<b>-99,6</b>	<b>1 751</b>	<b>1 350</b>	<b>-22,9</b>
Maquinaria y aparatos	8	28	6	-78,2	-24,5	165	1 266	755,0
Piezas y partes diversas	1 421	0	0	n.d.	-100,0	1 586	84	-94,7
<b>B.5.0 QUIMICOS</b>	<b>799</b>	<b>17</b>	<b>53</b>	<b>217,8</b>	<b>-93,3</b>	<b>996</b>	<b>275</b>	<b>-72,4</b>
Fosfatos de calcio naturales	771	0	0	n.d.	-100,0	788	4	-99,5
Productos curtientes inorgánicos	0	17	0	-100,0	n.d.	26	112	336,1
Otros	28	0	53	n.d.	90,1	182	160	-12,5
<b>B.6.0 SIDERMETALURGICOS</b>	<b>5</b>	<b>0</b>	<b>3</b>	<b>n.d.</b>	<b>-36,1</b>	<b>20</b>	<b>20</b>	<b>2,1</b>
Manufacturas de hierro o acero	5	0	3	n.d.	-36,1	20	17	-12,9
Manufacturas de plomo	0	0	0	n.d.	n.d.	0	0	-100,0
Otros	0	0	0	n.d.	n.d.	0	3	1187,0
<b>B.7.0 MINERALES NO METALICOS</b>	<b>62</b>	<b>101</b>	<b>107</b>	<b>6,0</b>	<b>72,3</b>	<b>83</b>	<b>437</b>	<b>427,8</b>
Yeso natural; anhidrita	62	101	104	2,6	66,8	62	431	594,6
Otros (cemento, cerámicas, grava, piedras)	0	0	3	n.d.	n.d.	21	6	-69,9
<b>B.8.0 RESTO</b>	<b>130</b>	<b>78</b>	<b>139</b>	<b>79,1</b>	<b>6,5</b>	<b>793</b>	<b>785</b>	<b>-0,9</b>
Estatuillas, adornos y vajillas de cerámica	88	67	121	80,4	37,5	421	592	40,5
Cajas/cartonajes de papel o cartón (inc.etiqueta impresa)	41	5	16	198,1	-60,7	300	171	-42,8
Maderas aserradas; muebles y otras manif.(madera)	0	0	0	n.d.	-100,0	49	0	-99,7
Sal de mesa	2	0	0	n.d.	-100,0	5	4	-16,2
Otros	0	5	2	-60,5	159654	17	18	75,0
<b>TOTAL</b>	<b>57 904</b>	<b>62 404</b>	<b>57 902</b>	<b>-7,2</b>	<b>0,0</b>	<b>458 355</b>	<b>448 522</b>	<b>-2,1</b>

FUENTE : Aduana de Paíta

ELABORACION: Sección Estudios Económicos, BCRP - Sucursal Piura

## EXPORTACIONES DE PRINCIPALES PRODUCTOS POR TALARA

(Miles de US\$)

PRODUCTOS	2003	2004		VAR %		ENERO - AGOSTO		
	AGOSTO	JULIO	AGOSTO	AGO04/ JUL04	AGO04/ AGO03	2003	2004	VAR %
Aceites crudo de petróleo	22 524	14 422	11 464	-20,5	-49,1	109 481	134 158	22,5
Betún de petróleo	0	5	0	-100,0	n.d.	131	21	-83,7
Mezclas de asfalto y betún	0	0	0	n.d.	n.d.	22	0	-100,0
Mástiques bituminosos	0	0	0	n.d.	n.d.	0	0	n.d.
Nafta disolvente	0	0	0	n.d.	n.d.	0	0	n.d.
<b>TOTAL</b>	<b>22 524</b>	<b>14 426</b>	<b>11 464</b>	<b>-20,5</b>	<b>-49,1</b>	<b>109 634</b>	<b>134 179</b>	<b>22,4</b>

## 4.2. Importaciones

Las **importaciones** por las aduanas de Paita y Talara ascendieron a US\$ 36,3 millones, lo que significó una caída de 8,4 por ciento con relación a igual mes del 2003, resultado asociado a las menores compras de bienes de consumo y bienes de capital.

### IMPORTACIONES POR PAITA Y TALARA

Variación Porcentual Anual

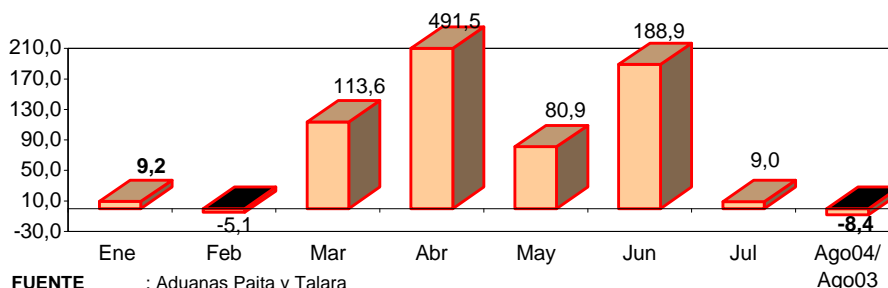

FUENTE : Aduanas Paita y Talara

ELABORACIÓN: Sección Estudios Económicos BCR - Sucursal Piura.

En los 8 primeros meses, las importaciones crecieron 49 por ciento, respecto a igual período del 2003, impulsadas por las adquisiciones de insumos y de bienes de capital.

### IMPORTACIONES POR PAITA Y TALARA

(Miles de US\$)

PRODUCTOS	2003	2004		VAR %		ENERO - AGOSTO		
	AGOSTO	JULIO	AGOSTO	AGO04/ JUL04	AGO04/ AGO03	2003	2004	VAR %
Bienes de Consumo	732	66	21	-68,2	-97,1	6 010	3 101	-48,4
Insumos	29 930	29 148	35 646	22,3	19,1	182 813	254 351	39,1
Bienes de Capital	8 936	1 503	607	-59,6	-93,2	15 478	45 896	196,5
Diversos	0	22	7	-68,2	n.d.	3	153	5.000,0
<b>TOTAL</b>	<b>39 598</b>	<b>30 739</b>	<b>36 281</b>	<b>18,0</b>	<b>-8,4</b>	<b>204 304</b>	<b>303 501</b>	<b>48,6</b>

FUENTE : Aduanas Paita y Talara

ELABORACIÓN: Estudios Económicos BCR - Sucursal Piura.

El rubro de insumos es el de mayor peso relativo, principalmente por las compras de productos derivados del petróleo realizadas a través de la aduana de Talara. En el período enero-agosto representaron el 84 por ciento del total importado.

### IMPORTACIONES POR PAITA Y TALARA, 2004

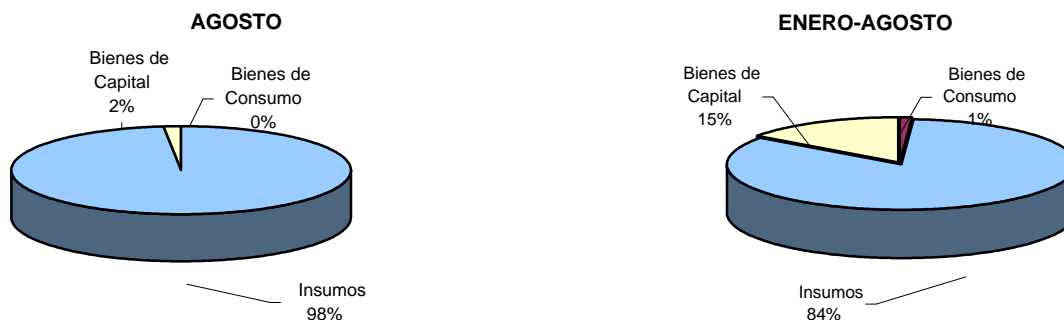

En el mes, destacaron las compras de aceites crudos de petróleo por US\$ 28,1 millones, efectuadas a Suiza (US\$ 14,7 millones) y Estados Unidos (US\$ 13,4 millones); seguidas de gasolina sin tetraetilo de plomo, provenientes de Checoslovaquia (US\$ 2,9 millones).

Estados Unidos de Norte América fue el principal proveedor con US\$ 17,8 millones (49,1 por ciento de las importaciones). Destacaron, aparte de petróleo, trigo (US\$ 1,8 millones), aceite de soja (US\$ 1,7 millones), algodones sin cardar ni peinar (US\$ 299 mil) y preparaciones para fluidos de perforación (US\$ 169 mil).

### IMPORTACIONES POR PAITA - AGOSTO 2004

(Miles de US\$)

<b>C.0.0 BIENES DE CONSUMO</b>	<b>20,94</b>
<b>C.1.0 BIENES DE CONSUMO NO DURADERO</b>	<b>9,66</b>
Vendas y artículos análogos, preparados o recubiertos	6,20
Otros	3,46
<b>C.2.0 BIENES DE CONSUMO DURADERO</b>	<b>11,28</b>
Muebles de metal	10,07
Lámparas y ventiladores	1,22
<b>I.0.0 INSUMOS</b>	<b>4.641,67</b>
<b>I.2.0 MAT.PRIMA Y PROD.INTERMEDIOS PARA AGRICULTURA</b>	<b>90,78</b>
Nitrato de amonio para uso agrícola	44,30
Sulfato de amonio	42,28
Raticidas	4,20
<b>I.3.0 MATERIA PRIMA Y PROD.INTERMEDIOS PARA INDUSTRIA</b>	<b>4.550,89</b>
Trigo	1.813,67
Aceite de soja en bruto, incluso desgomado	1.709,89
Aceite de palma en bruto	469,56
Algodones sin cardar ni peinar	299,44
Preparaciones para fluidos de perforación de pozos ("lodos")	169,40
Preparaciones químicas	29,24
Cloruro de potasio, excepto para uso agrícola	28,83
Bolsas, sacos y cucuruchos plásticos	17,49
Hidroxido de potasio (potasa cáustica)	7,67
Sulfato de magnesio y potasio	5,70
<b>K.0.0 BIENES DE CAPITAL</b>	<b>606,95</b>
<b>K.1.0 MATERIALES DE CONSTRUCCION</b>	<b>32,31</b>
Manufacturas de hierro o acero (grifería, tubos, tornillos, pernos)	27,37
Manufacturas de fibra de vidrio	2,83
Paneles y demás soportes equipados para una tensión.<= a 1.000 v	2,11
<b>K.3.0 BIENES DE CAPITAL PARA LA INDUSTRIA</b>	<b>423,67</b>
Maquinaria industrial (grupos frigoríficos, compresores, condensadores, cald)	287,84
Aparatos para uso médico, quirúrgico o veterinario	77,99
Partes y piezas de maquinarias y aparatos	37,02
Válvulas de alivio de seguridad	18,24
Contenedores, cisternas y otros depósitos	2,58
<b>K.4.0 EQUIPO DE TRANSPORTE</b>	<b>150,96</b>
Vehículos automoviles ensamblados gasolineros	84,48
Partes de motores	60,25
Manufacturas de caucho vulcanizado (tubos y otros)	6,23
<b>Z.0.0 DIVERSOS</b>	<b>7,48</b>
Juegos activados con monedas, fichas y similares	7,48
<b>TOTAL</b>	<b>5.277,04</b>

Nota: L. Nota. Las importaciones por Talara fueron de US\$ 1,0 millones en aceites crudos de petróleo

FUENTE : Aduanas de Paita y Talara

ELABORACION: Sección Estudios Económicos, BCRP - Sucursal Piura



## VI. MONEDA Y CRÉDITO

### 5.1. Depósitos y obligaciones

El saldo de los depósitos ascendió a S/. 727,3 millones, lo que implicó un incremento de 4,6 por ciento con relación a agosto del 2003. Ello se asoció al dinamismo del sector no bancario (16,4 por ciento), que compensó la caída (-3,3 por ciento) en el sector bancario, debido a las menores captaciones de la banca múltiple (-3,2 por ciento) y de la banca de consumo (-15,3 por ciento).

#### DEPOSITOS Y OBLIGACIONES CON EL PÚBLICO

(Miles de Nuevos Soles)

	2003		2004		VAR.%	
	AGOSTO	JULIO	AGOSTO	AGO04/ AGO03	AGO04/ JUL04	
<b>I. SISTEMA BANCARIO</b>	<b>414 698</b>	<b>397 530</b>	<b>400 925</b>	<b>-3,3%</b>	<b>0,9%</b>	
<b>Banca Múltiple</b>	<b>409 280</b>	<b>393 225</b>	<b>396 336</b>	<b>-3,2%</b>	<b>0,8%</b>	
. Crédito	135 437	125 045	134 832	-0,4%	7,8%	
. Interbank	67 864	75 414	78 326	15,4%	3,9%	
. Wiese Sudameris	55 505	55 680	52 297	-5,8%	-6,1%	
. Continental	100 720	97 062	93 618	-7,1%	-3,5%	
. Financiero	49 754	40 025	37 263	-25,1%	-6,9%	
<b>Bca. Créd. Consumo</b>	<b>5 417</b>	<b>4 305</b>	<b>4 589</b>	<b>-15,3%</b>	<b>6,6%</b>	
. Del Trabajo	5 417	4 305	4 589	-15,3%	6,6%	
<b>II. SIST. NO BANCARIO</b>	<b>280 404</b>	<b>320 784</b>	<b>326 333</b>	<b>16,4%</b>	<b>1,7%</b>	
. Caja Rural San Martín	10 250	12 786	13 637	33,0%	6,7%	
. CMAC Piura	197 449	215 401	217 132	10,0%	0,8%	
. CMAC Paita	18 399	35 625	37 703	104,9%	5,8%	
. CMAC Sullana	54 306	56 973	57 861	6,5%	1,6%	
. EDPYME EDYFICAR	0	0	0	n.d.	n.d.	
. EDPYME CAMCO Piura	0	0	0	n.d.	n.d.	
<b>TOTAL</b>	<b>695 102</b>	<b>718 314</b>	<b>727 258</b>	<b>4,6%</b>	<b>1,2%</b>	
M/N	268 811	321 547	339 121	26,2%	5,5%	
M/E	426 291	396 768	388 137	-9,0%	-2,2%	

FUENTE : Entidades financieras de la región Piura.

ELABORACIÓN: Sección Estudios Económicos, BCRP - Suc. Piura

#### DEPOSITOS EN EL SISTEMA FINANCIERO

Variación Porcentual Anual

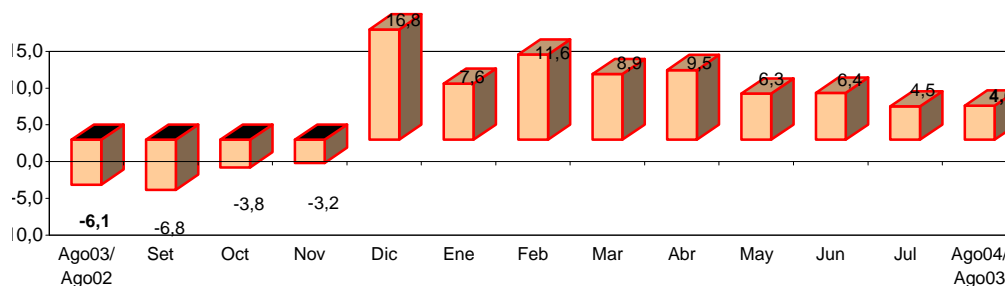

FUENTE : Entidades Financieras de la Región

ELABORACIÓN: Sección Estudios Económicos BCR - Sucursal Piura.

El segmento no bancario consolidó la tendencia observada en los últimos meses, sustentada en la mayor preferencia del público por mantener sus depósitos en entidades que pagan tasas de interés más altas, no cobran cargos por mantenimiento y brindan incentivos especiales (sorteos). Desde el punto de vista de las instituciones de microfinanzas, el dinamismo de sus captaciones financió el crecimiento de sus colocaciones, con una fuente de fondeo más barata y segura que otras alternativas (líneas de crédito bancario).

Las obligaciones a la vista se incrementaron 24,4 por ciento respecto a agosto del 2003, en tanto que los ahorros crecieron 2,5 por ciento y los depósitos a plazo 1,1 por ciento. Este último tipo de captación representó 57,5 por ciento de los depósitos del sistema financiero regional.

### EVOLUCION DE LOS DEPOSITOS

(Miles de Nuevos Soles)

TIPO	2003	2004		VAR.%	
	AGOSTO	JULIO	AGOSTO	AGO04/ AGO03	AGO04/ JUL04
Vista	94 188	108 344	117 144	24,37	8,12
Ahorros	187 015	197 770	191 694	2,50	-3,07
A plazo	413 899	412 200	418 420	1,09	1,51
<b>TOTAL</b>	<b>695 102</b>	<b>718 314</b>	<b>727 258</b>	<b>4,63</b>	<b>1,25</b>

FUENTE : Entidades financieras de la región.

ELABORACIÓN: Sección de Estudios Económicos del BCRP, Sucursal Piura.

En la estructura de los depósitos por tipo de moneda, el componente en moneda nacional paulatinamente se va incrementando. En agosto creció 26,2 por ciento, frente a la contracción (-9,0 por ciento de moneda extranjera).

### DEPÓSITOS Y OBLIGACIONES POR TIPO DE MONEDA

(Miles de Nuevos Soles)

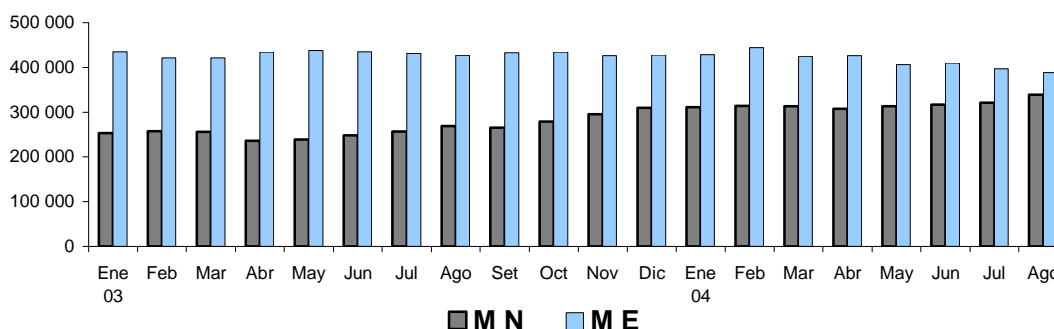

En el ranking de los depósitos, CMAC Piura fue la principal entidad, con una participación de 29,9 por ciento, seguida del Banco de Crédito (18,5 por ciento) y del Continental (12,9 por ciento), las mismas que conjuntamente absorbieron 61,3 por ciento de las captaciones del sistema financiero.

## RANKING SEGÚN DEPÓSITOS

PUESTO	ENTIDAD	SALDO	
		(Miles S/.)	%
1	. CMAC Piura	217 132	29,9%
2	. Crédito	134 832	18,5%
3	. Continental	93 618	12,9%
4	. Interbank	78 326	10,8%
5	. CMAC Sullana	57 861	8,0%
6	. Wiese Sudameris	52 297	7,2%
7	. CMAC Paita	37 703	5,2%
8	. Financiero	37 263	5,1%
9	. Caja Rural San Martín	13 637	1,9%
10	. Del Trabajo	4 589	0,6%
11	. EDPYME EDYFICAR	0	0,0%
12	. EDPYME CAMCO Piura	0	0,0%
<b>TOTAL</b>		<b>727 258</b>	<b>100,0%</b>

FUENTE : Instituciones financieras de la región Piura  
 ELABORACIÓN: Sección Estudios Económicos - BCRP Sucursal Piura

## 5.2. Colocaciones

El saldo de las colocaciones fue de S/. 838,1 millones, con un incremento de 5,8 por ciento con relación a agosto del año anterior. Este comportamiento fue determinado por el dinamismo del sector no bancario (21,6 por ciento) y de la banca de consumo (12,8 por ciento). En contraste, la banca múltiple disminuyó 1,9 por ciento. En este contexto, la participación de las instituciones de microfinanzas se incrementó del 27,8 por ciento en agosto del 2003 a 32 por ciento en el mes de análisis.

## COLOCACIONES

(Miles de Nuevos Soles)

	2003	2004		VAR%	
	AGOSTO	JULIO	AGOSTO	AGO04/ AGO03	AGO04/ JUL04
<b>I. SISTEMA BANCARIO</b>	<b>571 478</b>	<b>577 250</b>	<b>570 034</b>	<b>-0,3%</b>	<b>-1,3%</b>
<b>Banca Múltiple</b>	<b>507 628</b>	<b>510 702</b>	<b>497 995</b>	<b>-1,9%</b>	<b>-2,5%</b>
. Crédito	130 684	97 060	84 794	-35,1%	-12,6%
. Interbank	142 588	123 590	123 760	-13,2%	0,1%
. Wiese Sudameris	96 565	99 823	96 570	0,0%	-3,3%
. Continental	84 440	103 400	101 430	20,1%	-1,9%
. Financiero	53 351	86 830	91 441	71,4%	5,3%
<b>Bca. Créd. Consumo</b>	<b>63 849</b>	<b>66 548</b>	<b>72 038</b>	<b>12,8%</b>	<b>8,3%</b>
. Del Trabajo	63 849	66 548	72 038	12,8%	8,3%
<b>II. SIST. NO BANCARIO</b>	<b>220 474</b>	<b>265 322</b>	<b>268 106</b>	<b>21,6%</b>	<b>1,0%</b>
. Caja Rural San Martín	9 820	11 850	10 591	7,8%	-10,6%
. CMAC Piura	119 483	130 844	130 817	9,5%	0,0%
. CMAC Paita	20 163	29 553	29 801	47,8%	0,8%
. CMAC Sullana	62 064	81 857	85 492	37,7%	4,4%
. EDPYME EDYFICAR	7 690	10 014	9 716	26,3%	-3,0%
. EDPYME CAMCO Piura	1 255	1 205	1 690	34,6%	40,2%
<b>TOTAL</b>	<b>791 952</b>	<b>842 572</b>	<b>838 140</b>	<b>5,8%</b>	<b>-0,5%</b>
M/N	403 540	467 314	465 855	15,4%	-0,3%
M/E	388 412	375 258	372 285	-4,2%	-0,8%

FUENTE : Entidades financieras de la región Piura.  
 ELABORACIÓN: Sección Estudios Económicos, BCRP - Suc. Piura

## SALDO DE COLOCACIONES EN EL SISTEMA FINANCIERO

Variación Porcentual Anual

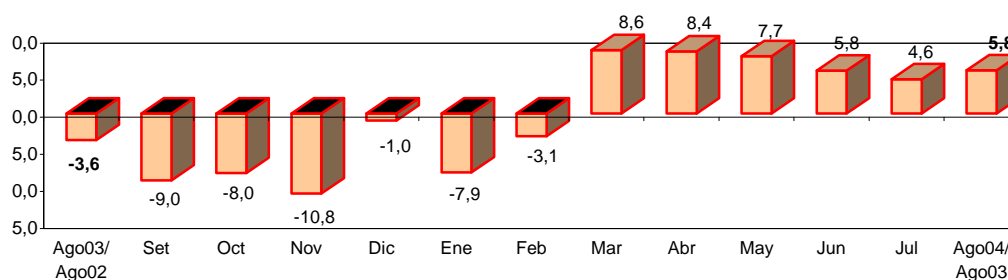

FUENTE : Entidades Financieras de la Región  
 ELABORACIÓN: Sección Estudios Económicos BCR - Sucursal Piura.

Por tipo de moneda, se observó una continua preferencia por los créditos en moneda nacional, que se incrementaron de 51 por ciento, en agosto del año pasado, a 56 por ciento en el presente mes.

## COLOCACIONES POR TIPO DE MONEDA

(Miles de Nuevos Soles)

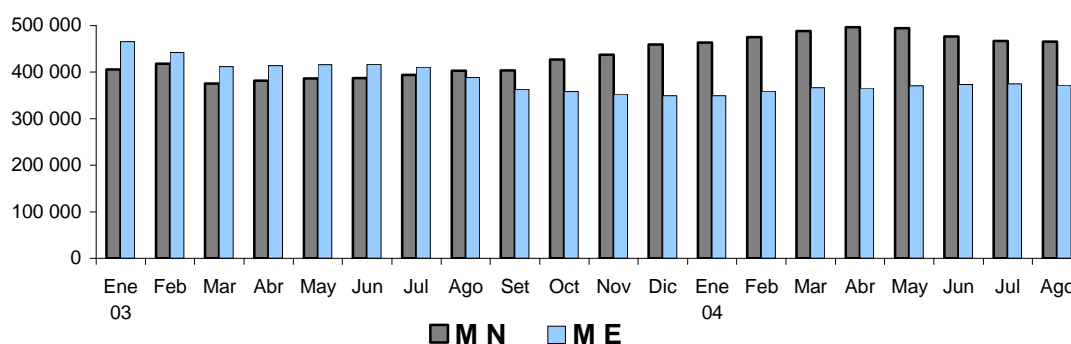

En el ranking de las colocaciones, CMAC Piura fue la principal con una participación de 15,6 por ciento, seguida del Banco Interbank (14,8 por ciento) y de Continental (12,1 por ciento). Estas 3 entidades representaron 42,5 por ciento del sistema.

## RANKING SEGÚN COLOCACIONES

PUESTO	ENTIDAD	SALDO	
		(Miles S/.)	%
1	. CMAC Piura	130 817	15,6%
2	. Interbank	123 760	14,8%
3	. Continental	101 430	12,1%
4	. Wiese Sudameris	96 570	11,5%
5	. Financiero	91 441	10,9%
6	. CMAC Sullana	85 492	10,2%
7	. Crédito	84 794	10,1%
8	. Del Trabajo	72 038	8,6%
9	. CMAC Paita	29 801	3,6%
10	. Caja Rural San Martín	10 591	1,3%
11	. EDPYME EDYFICAR	9 716	1,2%
12	. EDPYME CAMCO Piura	1 690	0,2%
<b>TOTAL</b>		<b>838 140</b>	<b>100,0%</b>

FUENTE : Instituciones financieras de la región Piura  
 ELABORACION: Sección Estudios Económicos - BCRP Sucursal Piura

La calidad de la cartera se deterioró levemente, al pasar la morosidad de 5,3 por ciento en el mes precedente a 5,7 por ciento en la actualidad (mayor también al índice de agosto del 2003 cuando fue 5,5 por ciento). Ello se explicó por los mayores créditos vencidos (55,5 por ciento), frente a la disminución en 35,7 por ciento de la cartera en cobranza judicial y por el crecimiento del 5,8 por ciento en las colocaciones brutas.

## ANÁLISIS DE LA CARTERA PESADA DEL SISTEMA FINANCIERO

(Saldo en Miles de Nuevos Soles)

CONCEPTO	2003	2004		VAR. %	
	AGOSTO	JULIO	AGOSTO	AGO04/ AGO03	AGO04/ JUL04
Créditos vencidos	21 718	29 541	33 765	55,5%	14,3%
Créditos cobranza judicial	21 725	14 841	13 972	-35,7%	-5,9%
Colocaciones brutas	791 952	842 572	838 140	5,8%	-0,5%
<b>Cartera pesada (%) *</b>	<b>5,5%</b>	<b>5,3%</b>	<b>5,7%</b>	<b>3,8%</b>	<b>8,1%</b>

\* Cartera pesada = (Créditos vencidos + Créditos Cobranza Judicial) / Colocaciones Brutas

FUENTE : Entidades financieras de la región Piura

ELABORACIÓN: Sección Estudios Económicos - BCRP Sucursal Piura

## CARTERA MOROSA

	2003	2004		VAR. %	
	AGOSTO	JULIO	AGOSTO	AGO04/ AGO03	AGO04/ JUL04
<b>I. SISTEMA BANCARIO</b>	<b>5,15</b>	<b>4,75</b>	<b>5,52</b>	<b>7,0%</b>	<b>16,1%</b>
<b>Banca Múltiple</b>	<b>5,77</b>	<b>5,34</b>	<b>5,42</b>	<b>-6,2%</b>	<b>1,4%</b>
. Crédito	7,91	7,75	8,30	5,0%	7,1%
. Interbank	0,13	0,79	0,83	518,5%	4,0%
. Wiese Sudameris	16,02	16,60	17,59	9,8%	5,9%
. Continental	3,92	2,13	1,91	-51,4%	-10,7%
. Financiero	0,00	0,00	0,00	n.d.	n.d.
<b>Bca. Créd. Consumo</b>	<b>0,24</b>	<b>0,23</b>	<b>6,21</b>	<b>2475,3%</b>	<b>2556,9%</b>
. Del Trabajo	0,24	0,23	6,21	2475,3%	2556,9%
<b>II. SIST. NO BANCARIO</b>	<b>6,34</b>	<b>6,39</b>	<b>6,07</b>	<b>-4,2%</b>	<b>-4,9%</b>
. Caja Rural San Martín	24,77	19,61	17,09	-31,0%	-12,8%
. CMAC Piura	5,49	6,11	5,82	6,0%	-4,9%
. CMAC Paita	4,39	6,38	6,78	54,5%	6,3%
. CMAC Sullana	5,58	4,64	4,65	-16,7%	0,2%
. EDPYME EDYFICAR	5,94	7,80	7,23	21,7%	-7,4%
. EDPYME CAMCO Piura	15,20	13,35	10,10	-33,5%	-24,3%
<b>TOTAL</b>	<b>5,49</b>	<b>5,27</b>	<b>5,70</b>	<b>3,8%</b>	<b>8,1%</b>

FUENTE : Entidades financieras de la región Piura.

ELABORACIÓN: Sección Estudios Económicos, BCRP Suc. Piura

## VI. SECTOR FISCAL

6.1. Ingresos fiscales<sup>3</sup>

En agosto, la recaudación tributaria efectuada por la Sunat ascendió a S/. 41,4 millones con un incremento de 32,3 por ciento respecto a igual mes del 2003. Ello se asoció a la mayor captación del Impuesto General a las Ventas (109 por ciento), Impuesto a la Renta (31,7 por ciento) y, en menor medida, del rubro Impuesto Extraordinario de Solidaridad y otras contribuciones sociales (4,0 por ciento).

<sup>3</sup> No todas las empresas que operan en Piura tributan en esta sede. Algunas de ellas, cuya oficina principal está en Lima, pagan sus obligaciones tributarias en dicha ciudad.

### RECAUDACIÓN TRIBUTARIA

Variación Porcentual Anual

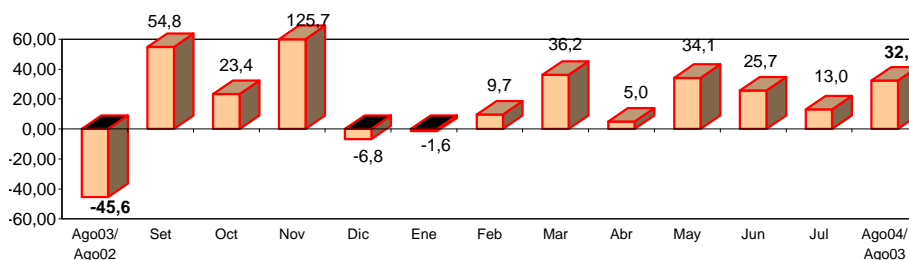

FUENTE : SUNAT

ELABORACIÓN: Sección Estudios Económicos BCR - Sucursal Piura.

El incremento en el IGV se asoció principalmente a la mayor recaudación que originó la designación de Petrobras, a partir de febrero, como agente de retención, lo que motivó que creciera el pago a Sunat-Piura de este megacontribuyente por las retenciones a sus proveedores y también por que dejó de ser objeto de esa misma causa por parte de Petrotech y Petroperu, empresas que tributan por Lima. Adicionalmente, las ventas de Petrobras se incrementaron por el alza internacional en el precio del petróleo.

### RECAUDACION TRIBUTARIA

(Miles de Nuevos Soles)

	2003	2004		VAR.%		ENERO-AGOSTO		
	AGOSTO	JULIO	AGOSTO	AGO04/ AGO03	AGO04/ JUL04	2003	2004	VAR.%
Impuesto General a las Venta	8 375	14 707	17 500	109,0%	19,0%	72 093	116 945	62,2%
Impuesto Selectivo al Consun	2 009	524	735	-63,4%	40,1%	21 763	4 554	-79,1%
Impuesto a la Renta	8 313	8 745	10 947	31,7%	25,2%	64 992	78 434	20,7%
Registro Unico Simplificado	362	247	244	-32,7%	-1,4%	2 202	2 047	-7,0%
IES, ESSALUD, ONP	9 632	8 048	10 021	4,0%	24,5%	62 790	65 180	3,8%
Otros Impuestos	2 578	1 598	1 914	-25,8%	19,8%	12 291	12 443	1,2%
<b>TOTAL</b>	<b>31 269</b>	<b>33 869</b>	<b>41 359</b>	<b>32,3%</b>	<b>22,1%</b>	<b>236 131</b>	<b>279 602</b>	<b>18,4%</b>

FUENTE : SUNAT

ELABORACIÓN: Sección Estudios Económicos, BCRP - Sucursal Piura

En el período enero-agosto, la recaudación global fue S/. 279,6 millones, con un crecimiento de 18,4 por ciento con relación a similar lapso del año pasado. Sustentó este comportamiento el aumento del IGV (62,2 por ciento) y del IR (20,7 por ciento).

## 6.2. Operaciones del Gobierno Regional

En agosto, el Gobierno Regional registró una ejecución presupuestal de S/. 44,6 millones, la mayor parte de los cuales se financió con Recursos Ordinarios (74 por ciento), siendo el FONCOR (11,4 por ciento) la segunda fuente de ingresos.

**GOBIERNO REGIONAL DE PIURA**  
**EJECUCIÓN DE GASTOS SEGÚN FUENTE DE INGRESO: AGOSTO 2004**  
(Miles de Nuevos Soles)

FUENTE DE FINANCIAMIENTO	PRESUP.	EJECUTADO		% EJE / PRES.
		AGOSTO	ENERO-AGOSTO	
Recursos ordinarios	417 328	33 104	287 163	68,8
Canon y sobrecanon	44 671	3 062	14 681	32,9
Recursos direct. Recaudados	38 091	2 306	17 413	45,7
Donaciones y transferencias	24 631	1 023	15 910	64,6
Fondo de compensación regional	33 810	5 102	20 653	61,1
<b>TOTAL</b>	<b>558 532</b>	<b>44 597</b>	<b>355 821</b>	<b>63,7</b>

FUENTE : Gobierno Regional de Piura  
ELABORACIÓN: Sección Estudios Económicos, BCRP Sucursal Piura

Según naturaleza del gasto, los egresos corrientes ascendieron a S/. 37,8 millones, con una participación en el presupuesto de 84,7 por ciento, en tanto que la inversión fue de S/. 6,8 millones (el 15,3 por ciento del presupuesto).

**EJECUCION DE PRESUPUESTO SEGÚN TIPO DE GASTO**

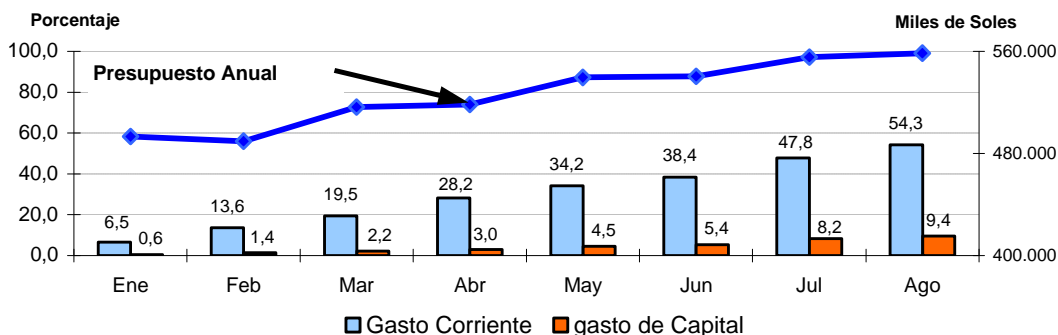

FUENTE : Gobierno Regional de Piura  
ELABORACIÓN: Sección Estudios Económicos, BCRP - Sucursal Piura

El avance de la ejecución en los 8 meses se situó en 63,7 por ciento, con un mayor grado de cumplimiento de la meta del gasto corriente (66,6 por ciento), frente al rubro de capital (50,9 por ciento).

**GOBIERNO REGIONAL DE PIURA**  
**EJECUCIÓN DE GASTOS SEGÚN OBJETO: AGOSTO 2004**  
(Miles de Nuevos Soles)

CONCEPTO	PRESUP.	EJECUTADO		% EJE / PRES.
		AGOSTO	ENERO-AGOSTO	
<b>GASTOS CORRIENTES</b>	<b>455 132</b>	<b>37 778</b>	<b>303 241</b>	<b>66,6</b>
Personal y Obligaciones Sociales	312 163	27 514	216 444	69,3
Obligaciones Previsionales	79 425	6 543	53 984	68,0
Bienes y Servicios	48 491	2 615	24 757	51,1
Otros Gastos Corrientes	15 053	1 107	8 056	53,5
<b>GASTOS DE CAPITAL</b>	<b>103 399</b>	<b>6 819</b>	<b>52 580</b>	<b>50,9</b>
Inversiones	100 674	6 654	51 611	51,3
Otros Gastos de Capital	2 725	165	969	35,6
<b>TOTAL</b>	<b>558 532</b>	<b>44 597</b>	<b>355 821</b>	<b>63,7</b>

FUENTE : Gobierno Regional de Piura  
ELABORACIÓN: Sección Estudios Económicos, BCRP Sucursal Piura

**PIURA: ÍNDICE DE PRECIOS AL CONSUMIDOR**  
(Variaciones Porcentuales)

RUBROS	2003					2004							
	AGO	SET	OCT	NOV	DIC	ENE	FEB	MAR	ABR	MAY	JUN	JUL	AGO
<b>ÍNDICE GENERAL</b>	<b>0,33</b>	<b>0,31</b>	<b>0,41</b>	<b>-0,26</b>	<b>0,02</b>	<b>0,15</b>	<b>1,00</b>	<b>1,56</b>	<b>0,04</b>	<b>0,41</b>	<b>0,79</b>	<b>0,47</b>	<b>-0,48</b>
Alimentos y bebidas	0,12	-0,34	0,58	-0,23	0,21	-0,26	2,16	2,02	0,20	0,69	1,54	0,73	-1,72
Vestido y calzado	0,39	-0,33	0,00	-1,09	-0,71	-0,65	-0,10	-1,27	-0,17	-0,13	-0,35	0,3	0,24
Alq. de viv. Comb. Y	0,77	2,63	0,85	-0,25	0,66	1,69	0,20	1,63	-0,04	0,78	0,32	0,61	0,18
Muebles, Enseres y Manten.	0,58	0,00	0,43	0,39	-0,71	0,78	0,09	-0,06	-0,04	-0,14	-0,1	0,31	0,14
Cuidado salud y Serv. Med.	0,41	2,28	0,98	1,05	-0,62	0,50	0,03	-1,03	0,14	0,35	1,57	-0,17	0,34
Transportes y Comunic.	0,10	0,40	-0,18	0,20	0,44	0,22	-0,04	3,87	0,24	0,04	0,05	0,1	3,03
Esparc., Divers., Serv. Cul. y Ens.	0,10	0,00	0,23	0,00	-0,13	0,02	0,09	2,83	-0,07	-0,03	-0,3	0,03	-0,04
Otros Bienes y Servicios	1,21	0,15	0,09	-1,48	-1,11	0,02	-0,49	-0,75	-0,81	-0,43	-0,12	-0,19	-0,19

FUENTE : Instituto Nacional de Estadística e Informática

ELABORACIÓN: Sección Estudios Económicos BCR - Sucursal Piura



## PIURA : TIPO DE CAMBIO

PERIODO	FIN DEL PERIODO					
	BANCARIO			INFORMAL-PIURA		
	COMPRA	VENTA	PROMEDIO	COMPRA	VENTA	PROMEDIO
<b>2002</b>						
Enero	3,476	3,478	3,477	3,45	3,48	3,465
Febrero	3,469	3,471	3,470	3,45	3,47	3,460
Marzo	3,445	3,446	3,446	3,44	3,46	3,450
Abril	3,433	3,435	3,434	3,42	3,44	3,430
Mayo	3,459	3,462	3,461	3,44	3,46	3,450
Junio	3,509	3,511	3,510	3,47	3,50	3,485
Julio	3,548	3,550	3,549	3,53	3,56	3,545
<b>Agosto</b>	<b>3,611</b>	<b>3,615</b>	<b>3,613</b>	<b>3,58</b>	<b>3,60</b>	<b>3,590</b>
Septiembre	3,643	3,644	3,644	3,62	3,65	3,635
Octubre	3,600	3,602	3,601	3,57	3,60	3,585
Noviembre	3,506	3,602	3,554	3,50	3,52	3,510
Diciembre	3,513	3,515	3,514	3,50	3,53	3,515
<b>2003</b>						
Enero	3,483	3,484	3,484	3,47	3,50	3,485
Febrero	3,478	3,481	3,480	3,47	3,49	3,480
Marzo	3,472	3,475	3,474	3,47	3,49	3,480
Abril	3,461	3,463	3,462	3,44	3,46	3,450
Mayo	3,494	3,496	3,495	3,47	3,49	3,480
Junio	3,475	3,477	3,476	3,45	3,47	3,460
Julio	3,472	3,473	3,473	3,46	3,49	3,475
<b>Agosto</b>	<b>3,479</b>	<b>3,481</b>	<b>3,480</b>	<b>3,466</b>	<b>3,488</b>	<b>3,480</b>
Septiembre	3,462	3,482	3,472	3,46	3,480	3,470
Octubre	3,472	3,473	3,473	3,462	3,48	3,472
Noviembre	3,474	3,475	3,475	3,461	3,480	3,471
Diciembre	3,470	3,472	3,471	3,46	3,47	3,463
<b>2004</b>						
Enero	3,498	3,500	3,499	3,45	3,47	3,464
Febrero	3,472	3,473	3,473	3,46	3,48	3,470
Marzo	3,313	3,314	3,314	3,45	3,48	3,464
Abril	3,450	3,474	3,462	3,45	3,47	3,464
Mayo	3,486	3,535	3,511	3,47	3,49	3,479
Junio	3,468	3,469	3,469	3,46	3,48	3,470
Julio	3,423	3,425	3,424	3,41	3,44	3,432
<b>Agosto</b>	<b>3,363</b>	<b>3,364</b>	<b>3,364</b>	<b>3,33</b>	<b>3,36</b>	<b>3,345</b>

NOTA: Datos que corresponden a la ciudad de Piura

FUENTE: BCR - Sucursal Piura

ELABORACIÓN: Sección Estudios Económicos BCR - Sucursal Piura

**PIURA: PRODUCCIÓN AGROPECUARIA**

(TM)

PRODUCTOS	2003					2004								VAR%	
	AGO	SET	OCT	NOV	DIC	ENE	FEB	MAR	ABR	MAY	JUN	JUL	AGO	AGO04/ AGO03	AGO04/ JUL04
<b>AGRICOLA</b>															
<b>PERMANENTES</b>															
Café	1 623	344	0	0	0	0	0	0	85	124	712	1943	231	- 85,8	- 88,1
Limón	10 369	12 207	11 265	10 299	10 760	10 816	11 730	15 232	10 975	12006	10726	9982	7 432	- 28,3	- 25,5
Mango	0	150	3 555	15 750	44 380	67 252	29 689	6 482	0	0	0	0	0	n.d.	n.d.
<b>SEMI PERMANENTES</b>															
Papaya	90	36	31	46	33	113	23	32	38	181	93	86	101	12,2	17,4
Plátano	12 892	12 829	13 695	13 455	13 709	13 541	14 184	16 633	14 196	12376	14804	13569	14 506	12,5	6,9
Espárrago	0	0	0	0	150	15	17	0	0	0	0	0	0	n.d.	n.d.
<b>TRANSITORIOS</b>															
Algodón	8 251	3 019	635	1 075	0	0	0	0	0	116	7352	15352	4 830	- 41,5	- 68,5
Arroz	5 949	315	0	12 977	59 653	57 788	0	0	200	12614	102353	66213	3 887	- 34,7	- 94,1
Cebada grano	392	26	0	0	0	0	0	0	0	0	0	21	143	- 63,5	581,0
Frijol G/S	49	213	168	0	70	0	0	7	0	32	624	40	75	53,1	87,5
Maíz Amarillo	3 436	2 848	922	523	13 122	2 366	8 105	484	0	3576	5943	7823	4 475	30,2	- 42,8
Maíz Amiláceo	6 885	24	0	0	0	0	0	0	0	80	1244	2096	3 987	- 42,1	90,2
Papa	1 177	1 153	790	654	440	1 006	945	305	414	648	652	381	658	- 44,1	72,7
Trigo	4 083	1 098	50	0	0	0	0	0	0	0	0	760	3 778	- 7,5	397,1
Yuca	839	116	547	261	493	261	427	86	65	56	225	328	316	- 62,3	- 3,7
<b>PECUARIO</b>															
<b>AVES</b>															
Carne	1 965	1 976	2 089	2 102	2 106	1 942	1 997	2 017	2 067	1981	2008	2062	1 994	1,5	- 3,3
Huevos	405	387	397	389	392	371	379	412	406	392	397	401	379	- 6,4	- 5,5
<b>VACUNO</b>															
Carne	1 002	1 051	1 110	1 081	1 116	1 363	1 592	1 500	1 731	1606	1627	1569	1 574	57,1	0,3
Leche	2 748	2 824	2 704	2 692	2 673	2 800	2 320	2 248	2 004	2148	2097	2004	2 450	- 10,8	22,3
<b>OVINO</b>															
Carne	108	103	105	103	105	115	148	140	148	135	128	150	128	18,5	- 14,7
Lana	0	0	0	0	0	0	0	0	0	0	0	0	0	n.d.	n.d.
<b>PORCINO</b>															
Carne	627	599	569	608	661	683	694	696	677	640	611	491	613	- 2,2	24,8
<b>CAPRINO</b>															
Carne	318	330	325	320	358	335	365	363	393	365	380	368	350	10,1	- 4,9

FUENTE: Dirección del Ministerio de Agricultura

ELABORACIÓN: Sección Estudios Económicos BCR - Sucursal Piura

**PIURA: SUPERFICIE SEMBRADA  
(HAS)**

PRODUCTOS	2003					2004								VAR%	
	AGO	SET	OCT	NOV	DIC	ENE	FEB	MAR	ABR	MAY	JUN	JUL	AGO	AGO04/ AGO03	AGO04/ JUL04
<b>AGRICOLAS</b>															
<b>PERMANENTES</b>	<b>1</b>	<b>0</b>	<b>0</b>	<b>10</b>	<b>0</b>	<b>6</b>	<b>80</b>	<b>32</b>	<b>10</b>	<b>0</b>	<b>0</b>	<b>0</b>	<b>0</b>	<b>- 100,0</b>	<b>n.d.</b>
Café	0	0	0	0	0	6	80	32	10	0	0	0	0	n.d.	n.d.
Limón	1	0	0	10	0	0	0	0	0	0	0	0	0	- 100,0	n.d.
Mango	0	0	0	0	0	0	0	0	0	0	0	0	0	n.d.	n.d.
<b>SEMI PERMANENTES</b>	<b>0</b>	<b>21</b>	<b>0</b>	<b>74</b>	<b>0</b>	<b>6</b>	<b>152</b>	<b>22</b>	<b>25</b>	<b>0</b>	<b>0</b>	<b>0</b>	<b>289</b>	<b>n.d.</b>	<b>n.d.</b>
Papaya	0	0	0	8	0	0	0	0	0	0	0	0	13	n.d.	n.d.
Plátano	0	0	0	66	0	6	152	22	25	0	0	0	276	n.d.	n.d.
Esparrago	0	21	0	0	0	0	0	0	0	0	0	0	0	n.d.	n.d.
<b>TRANSITORIOS</b>	<b>15 368</b>	<b>5 191</b>	<b>1 428</b>	<b>689</b>	<b>3 922</b>	<b>23 691</b>	<b>18 432</b>	<b>16 622</b>	<b>5205</b>	<b>1 784</b>	<b>818</b>	<b>1 646</b>	<b>10 258</b>	<b>- 33,3</b>	<b>523,2</b>
Algodón	0	0	0	0	1 074	10 665	3 046	544	343	176	5	0	0	n.d.	n.d.
Arroz	11 414	4 043	0	0	0	1 263	10 671	11 182	830	0	352	1 038	3 229	- 71,7	211,1
Cebada grano	0	0	0	0	0	0	73	77	164	10	0	0	0	n.d.	n.d.
Frijol G/S	60	0	48	200	517	862	456	5	65	292	0	30	20	- 66,7	- 33,3
Maíz Amarillo Duro	3 720	1 109	1 254	39	75	954	2 020	1 615	1104	882	214	295	6 818	83,3	2 211,2
Maíz Amiláceo	0	0	60	390	2 130	9 754	1 424	0	150	0	0	0	0	n.d.	n.d.
Papa	105	30	56	46	56	70	158	29	119	82	119	76	99	- 5,7	30,3
Sorgo Grano	0	0	0	0	0	0	0	0	0	0	0	0	0	n.d.	n.d.
Trigo	0	0	0	0	0	60	433	3 045	2327	220	11	0	3	n.d.	n.d.
Yuca	69	9	10	14	70	63	151	125	103	122	117	207	89	29,0	- 57,0

FUENTE: Dirección del Ministerio de Agricultura

ELABORACIÓN: Sección Estudios Económicos BCR - Sucursal Piura

**PIURA: PRODUCCIÓN MANUFACTURERA  
(TM)**

PRODUCTOS	2003					2004								VAR%	
	AGO	SET	OCT	NOV	DIC	ENE	FEB	MAR	ABR	MAY	JUN	JUL	AGO	AGO04/ AGO03	AGO04/ JUL04
<b>ACEITES COMESTIBLES</b>															
VEGETAL	1 781	1 917	1 449	1 376	987	1 260	680	657	559	721	636	1462	1 369	- 23,1	- 6,4
COMPUESTO	1 181	1 203	1 604	1 519	1 335	1 187	1 903	1 152	1099	1042	1242	1515	1 203	1,9	- 20,6
<b>HILADOS DE ALGODÓN</b>															
PIMAX	371	395	379	408	381	397	345	411	373	433	408	430,06	458	23,4	6,6
OPEN-END	55	33	0	0	0	0	2	0	0	0	0	0	0	- 100,0	n.d.
<b>BEBIDAS GASEOSAS*</b>															
EMRISA	6 747	8 226	7 310	5 300	7 000	7 000	6 000	6 000	5915	5500	5975	6490	6 496	- 3,7	0,1
<b>HARINA DE PESCADO</b>	455	827	36 076	43 228	28 356	7 487	0	120	49851	52151	46994	28820,9	227	- 50,2	- 99,2
<b>CONSERVA DE PESCADO</b>	1 392	1 587	557	273	466	740	293	298	603	410	193	230	550	- 60,5	138,8
<b>ACEITE DE PESCADO</b>	59	108	4 706	5 638	3 699	977	0	16	6502	6802	6130	3759	30	- 50,2	- 99,2
<b>HARINA DE TRIGO</b>	3 808	3 203	2 166	2 178	3 563	2 551	3 040	3 153	3427	3427	4478	4258	3896	2,3	- 8,5
<b>GLP**</b>	139	129	132	99	145	154	156	169	148	165	166	156	170	22,4	9,2
<b>GASOLINAS**</b>	300	208	205	287	356	360	195	203	193	192	339	267	330	10,1	23,6
<b>KEROSENE Y TURBO**</b>	257	285	182	53	277	214	227	192	194	116	173	194	193	- 24,9	- 0,5
<b>DIESEL Y FUEL OIL**</b>	366	368	414	269	420	576	370	434	446	583	442	494	532	45,3	7,7

\* Preliminar

\*\* En miles de barriles

FUENTE: Empresas Industriales de la Región Piura

ELABORACIÓN: Sección Estudios Económicos BCR - Sucursal Piura

**PIURA: PRODUCCIÓN DE PETRÓLEO CRUDO**  
(Petróleo en Barriles y Gas en Miles de Pies Cúbicos)

RUBROS		2003					2004								VAR%	
		AGO	SET	OCT	NOV	DIC	ENE	FEB	MAR	ABR	MAY	JUN	JUL	AGO	JUL04/ JUL03	JUL04/ JUN04
<b>PETROLEO</b>	<b>LOTES</b>															
<b>COSTA</b>		<b>564 875</b>	<b>538 131</b>	<b>547 889</b>	<b>492 516</b>	<b>595 351</b>	<b>549 833</b>	<b>507 114</b>	<b>543 790</b>	<b>521 446</b>	<b>539 311</b>	<b>518 756</b>	<b>525 108</b>	<b>526 248</b>	<b>- 6,8</b>	<b>0,2</b>
Petroperú																
Pérez Companc	X	364 012	347 490	351 340	308 390	380 085	351 535	323 697	346 914	332 330	342 749	327 017	344 141	346 580	- 4,8	0,7
P. Monterrico (Ex -Vegsa)	II	18 739	17 267	17 489	15 786	18 112	17 078	15 451	16 548	15 859	16 295	16 045	16 769	17 770	- 5,2	6,0
Río Bravo	IV	18 729	17 629	17 873	16 460	18 366	17 626	15 248	16 511	15 918	16 673	13 177	17 884	16 266	- 13,2	- 9,0
Mercantile (Ex MPOG)	III	21 154	19 900	19 411	16 629	18 590	17 437	16 682	17 754	16 393	17 567	20 085	19 121	19 932	- 5,8	4,2
Unipetro	IX	9 515	9 322	9 454	7 639	10 287	10 163	9 485	9 862	9 366	9 510	9 188	9 482	9 384	- 1,4	- 1,0
Sapet	VI VII	107 334	102 169	108 508	104 169	124 454	112 284	104 524	112 996	108 135	112 530	109 832	113 523	112 085	4,4	- 1,3
GMP	I Y V	25 392	24 354	23 814	23 443	25 457	23 710	22 027	23 205	23 445	23 987	23 412	4 188	4 231	- 83,3	1,0
<b>ZÓCALO</b>		<b>353 411</b>	<b>340 934</b>	<b>341 647</b>	<b>286 122</b>	<b>392 996</b>	<b>350 497</b>	<b>321 900</b>	<b>334 751</b>	<b>327 288</b>	<b>329 333</b>	<b>318 987</b>	<b>327 663</b>	<b>341 161</b>	<b>- 3,5</b>	<b>4,1</b>
Petrotech	Z-2B	353 411	340 934	341 647	286 122	392 996	350 497	321 900	334 751	327 288	329 233	318 987	327 663	341 161	- 3,5	4,1
<b>TOTAL PETRÓLEO PIURA</b>		<b>918 286</b>	<b>879 065</b>	<b>889 536</b>	<b>778 638</b>	<b>988 347</b>	<b>900330</b>	<b>829014</b>	<b>878541</b>	<b>848734</b>	<b>868644</b>	<b>837743</b>	<b>852 771</b>	<b>867 409</b>	<b>- 5,5</b>	<b>1,7</b>
<b>GAS</b>	<b>LOTES</b>															
<b>Costa</b>		<b>521 825</b>	<b>523 288</b>	<b>640 579</b>	<b>568 955</b>	<b>318 889</b>	<b>440 172</b>	<b>347 756</b>	<b>309 594</b>	<b>497 249</b>	<b>652 472</b>	<b>681 586</b>	<b>630 626</b>	<b>578 363</b>	<b>10,8</b>	<b>- 8,3</b>
GMP	I	21 361	24 071	24 846	29 907	30 756	30 238	30 259	30 824	51 093	72 827	68 522	81 907	88 380	313,7	7,9
Sapet	VI	213 714	210 390	198 009	169 831	54 858	169 311	106 547	88 054	82 370	128 884	178 853	194 024	187 936	- 12,1	- 3,1
Perez Companc	X	273 176	271 174	277 586	257 644	174 114	221 914	205 156	184 688	219 832	303 549	306 568	303 701	295 015	8,0	- 2,9
Olimpic	XIII	13 574	17 653	140 138	111 573	59 161	18 709	5 794	6 028	143 954	147 212	127 632	50 994	7 032	- 48,2	- 86,2
<b>Zócalo</b>		<b>564 809</b>	<b>526 788</b>	<b>499 475</b>	<b>502 796</b>	<b>140 861</b>	<b>331 703</b>	<b>206 856</b>	<b>157 762</b>	<b>239 779</b>	<b>548 966</b>	<b>486 935</b>	<b>556 348</b>	<b>549 258</b>	<b>- 2,8</b>	<b>- 1,3</b>
Petrotech	Z-2B	564 809	526 788	499 475	502 796	140 861	331 703	206 856	157 762	239 779	548 966	486 935	556 348	549 258	- 2,8	- 1,3
<b>TOTAL GAS PIURA</b>		<b>1086 634</b>	<b>1050 076</b>	<b>1140 054</b>	<b>1071 751</b>	<b>459 750</b>	<b>771 875</b>	<b>554 612</b>	<b>467 356</b>	<b>737 028</b>	<b>1201 438</b>	<b>1168 521</b>	<b>1 186 974</b>	<b>1 127 621</b>	<b>3,8</b>	<b>- 5,0</b>

Fuente: PERUPETRO

Elaboración: Sección Estudios Económicos BCR - Sucursal Piura

**PIURA: EXTRACCIÓN PESQUERA  
( TM)**

PRODUCTOS	2003					2004								VAR%	
	AGO	SET	OCT	NOV	DIC	ENE	FEB	MAR	ABR	MAY	JUN	JUL	AGO	AGO04/ AGO03	AGO04/ JUL04
<b>CONSUMO HUMANO DIRECTO</b>	<b>15 979</b>	<b>12 386</b>	<b>12 071</b>	<b>10 334</b>	<b>5 238</b>	<b>11 134</b>	<b>14 989</b>	<b>16 181</b>	<b>26 177</b>	<b>17 750</b>	<b>29 202</b>	<b>23 702</b>	<b>8 396</b>	<b>- 47,5</b>	<b>- 64,6</b>
CONGELADO	7 379	4 229	5 511	5 882	4 366	6 906	9 324	10 129	19 666	11 582	22 698	18 579	4 054	- 45,1	- 78,2
ENLATADO	5 128	5 914	2 061	1 446	26	607	980	489	1 973	811	238	161	167	- 96,7	3,7
FRESCO	3 472	2 243	4 499	3 006	846	3 621	4 685	5 563	4 538	5 316	6 235	4 938	4 123	18,8	- 16,5
CURADO	101	0	0	0	0	0	0	0	0	41	31	24	52	- 48,5	116,7
<b>CONSUMO HUMANO INDIRECTO</b>	<b>0</b>	<b>0</b>	<b>156439</b>	<b>180848</b>	<b>38452</b>	<b>29 405</b>	<b>330</b>	<b>520</b>	<b>211 984</b>	<b>214 789</b>	<b>197 612</b>	<b>105 281</b>	<b>0</b>	<b>n.d.</b>	<b>- 100,0</b>
HARINA	0	0	156439	180848	38452	29 405	330	520	211 984	214 820	197 612	105 281	0	n.d.	- 100,0
<b>TOTAL</b>	<b>15 979</b>	<b>12 386</b>	<b>168 510</b>	<b>191 182</b>	<b>43 690</b>	<b>40 539</b>	<b>15 319</b>	<b>16 701</b>	<b>238 161</b>	<b>232 539</b>	<b>226 814</b>	<b>128 983</b>	<b>8 396</b>	<b>- 47,5</b>	<b>- 93,5</b>

FUENTE: Dirección Regional de Pesquería de Piura

ELABORACIÓN: Sección Estudios Económicos BCR - Sucursal Piura

**PIURA: COSECHAS.**  
(Has)

CULTIVOS	2003					2004								VAR %	
	AGO	SET	OCT	NOV	DIC	ENE	FEB	MAR	ABR	MAY	JUN	JUL	AGO	AGO04/ AGO03	AGO04/ JUL04
<b>TRANSITORIOS</b>	<b>16 244</b>	<b>2 374</b>	<b>727</b>	<b>1 244</b>	<b>10 557</b>	<b>7 618</b>	<b>2 194</b>	<b>186</b>	<b>74</b>	<b>2 815</b>	<b>17 727</b>	<b>14 497</b>	<b>11 070</b>	<b>- 31,9</b>	<b>- 23,6</b>
Algodón	0	0	0	900	0	0	0	0	0	0	0	0	0	n.d.	n.d.
Arroz	798	35	0	81	6 992	6 980	0	0	25	1 669	13 583	8 547	104	- 87,0	- 98,8
Cebada Grano	488	32	0	0	0	0	0	0	0	0	0	33	193	- 60,5	484,8
Frijol G/S.	90	213	153	0	140	0	0	18	0	40	702	93	64	- 28,9	- 31,2
Maíz Amarillo Duro	1 149	755	302	137	3 372	561	2 104	124	0	962	1 745	2 228	1 158	0,8	- 48,0
Maíz Amiláceo	8 556	30	0	0	0	0	0	0	0	80	1 610	2 552	5 365	- 37,3	110,2
Papa	108	132	97	60	53	77	90	31	36	56	56	31	57	- 47,2	83,9
Trigo	4 896	1 150	50	0	0	0	0	0	2	0	0	951	4 079	- 16,7	328,9
Yuca	159	27	125	66	0	0	0	13	11	8	31	62	50	- 68,6	- 19,4

FUENTE: Dirección del Ministerio de Agricultura Piura

ELABORACIÓN: Sección Estudios Económicos BCR - Sucursal Piura

**PIURA : PRECIO EN CHACRA DE LOS PRINCIPALES CULTIVOS.  
(NUEVOS SOLES x Kg)**

CULTIVOS	2003					2004								VAR%	
	AGO	SET	OCT	NOV	DIC	ENE	FEB	MAR	ABR	MAY	JUN	JUL	AGO	AGO04/ AGO03	AGO04/ JUL04
ALGODÓN	2,21	2,12	2,20	2,30	0,00	0,00	0,00	0,00	0,00	2,38	2,26	2,30	2,24	1,4	- 2,6
ARROZ	0,51	0,50	0,00	0,70	0,80	0,89	0,00	0,00	1,16	1,10	1,17	1,14	1,08	111,8	- 5,3
CAFÉ	2,67	2,22	0,00	0,00	0,00	0,00	0,00	0,00	3,00	3,00	3,20	3,30	2,80	4,9	- 15,2
CEBADA GRANO	0,60	0,55	0,00	0,00	0,00	0,00	0,00	0,00	0,00	0,00	0,00	0,65	0,57	- 5,0	- 12,3
ESPÁRRAGO	0,00	0,00	0,00	0,00	3,40	0,00	0,00	0,00	0,00	0,00	0,00	0,00	0,00	n.d.	n.d.
FRIJOL G/S.	1,50	1,20	1,20	0,00	0,00	0,00	0,00	0,00	0,00	1,00	1,50	1,25	1,20	- 20,0	- 4,0
LIMÓN	0,33	0,32	0,33	0,40	0,26	0,24	0,24	0,29	0,26	0,31	0,33	0,40	0,63	90,9	57,5
MAÍZ AMARRILLO DURO	0,50	0,49	0,50	0,56	0,52	0,52	0,51	0,50	0,60	0,53	0,68	0,67	0,59	18,0	- 11,9
MAÍZ AMILÁCEO	0,65	0,62	0,00	0,00	0,00	0,00	0,00	0,00	0,00	1,20	0,75	0,75	0,62	- 4,6	- 17,3
MANGO	0,00	0,50	0,25	0,40	0,00	0,48	0,50	0,81	0,00	0,00	0,00	0,00	0,00	n.d.	n.d.
PAPA	0,56	0,57	0,57	0,60	0,55	0,58	0,50	0,50	0,45	0,54	0,40	0,40	0,67	19,6	67,5
PLÁTANO	0,22	0,21	0,21	0,23	0,30	0,27	0,20	0,18	0,25	0,24	0,26	0,26	0,23	4,5	- 11,5
TRIGO	0,66	0,65	0,60	0,00	0,00	0,00	0,00	0,00	0,00	0,00	0,00	0,80	0,61	- 7,6	- 23,8
YUCA	0,47	0,46	0,55	0,50	0,55	0,53	0,70	0,63	0,77	0,80	0,45	0,57	0,60	27,7	5,3

FUENTE: Dirección del Ministerio de Agricultura Piura

ELABORACIÓN: Sección Estudios Económicos BCR - Sucursal Piura



**PIURA: RENDIMIENTO**  
(Kg/Has)

CULTIVOS	2003					2004								VAR %	
	AGO	SET	OCT	NOV	DIC	ENE	FEB	MAR	ABR	MAY	JUN	JUL	AGO	AGO04/ AGO03	AGO04/ JUL04
Algodón	n.d.	n.d.	n.d.	1 194	n.d.	n.d.	n.d.	n.d.	n.d.	n.d.	n.d.	n.d.	n.d.	n.d.	n.d.
Arroz	7 455	9 000	n.d.	160 210	8 532	8279	n.d.	n.d.	8000	7558	7535	7747	37375	401,3	382,4
Cebada Grano	803	813	n.d.	n.d.	n.d.	n.d.	n.d.	n.d.	n.d.	n.d.	n.d.	636	74	- 90,8	- 88,4
Frijol G/S.	544	1 000	1 098	n.d.	500	n.d.	n.d.	389	n.d.	800	889	430	1172	115,2	172,5
Maíz Amarillo Duro	2 990	3 772	3 053	3 818	3 891	4217	3852	3903	n.d.	3717	3406	3511	3864	29,2	10,1
Maíz Amiláceo	805	800	n.d.	n.d.	n.d.	n.d.	n.d.	n.d.	n.d.	1000	773	821	743	- 7,6	- 9,5
Papa	10 898	8 735	8 144	10 900	8 302	13065	10500	9839	11500	11571	11643	12290	11544	5,9	- 6,1
Trigo	5 277	4 296	4 376	3 955	n.d.	n.d.	n.d.	n.d.	n.d.	n.d.	n.d.	799	926	- 82,4	15,9
Yuca	5 277	4 296	4 376	3 955	n.d.	n.d.	n.d.	6615	5909	7000	7258	5290	6320	19,8	19,5

FUENTE: Dirección del Ministerio de Agricultura Piura

ELABORACIÓN: Sección Estudios Económicos BCR - Sucursal Piura

**PIURA: EXPORTACIONES**  
(Miles de US \$ Dólares)

RUBROS	2003					2004								VAR%	
	AGO	SET	OCT	NOV	DIC	ENE	FEB	MAR	ABR	MAY	JUN	JUL	AGO	AGO04/ AGO03	AGO04/ JUL04
<b>I. PRODUCTOS TRADICIONALES</b>	<b>43 423</b>	<b>41 703</b>	<b>62 348</b>	<b>28 867</b>	<b>51 888</b>	<b>36 503</b>	<b>39 703</b>	<b>103 052</b>	<b>19 275</b>	<b>13 003</b>	<b>34 102</b>	<b>41 559</b>	<b>36 740</b>	<b>- 15,4</b>	<b>- 11,6</b>
Petróleo	21 045	9 197	39 448	9 792	31 597	14 829	23 073	55 689	10 819	6 650	12 774	6 769	6 249	- 70,3	- 7,7
Algodón	0	272	284	48	253	0	0	26	0	0	0	0	0	n.d.	n.d.
Café	9 723	16 117	11 308	5 898	6 264	4 542	1 092	6 728	1 440	2 581	4 538	8 855	11 885	22,2	34,2
Harina de Pescado	12 656	16 117	11 308	13 129	13 774	17 132	15 538	40 609	7 016	3 773	16 790	25 935	18 605	47,0	- 28,3
<b>II. PRODUCTOS NO TRADICIONALES</b>	<b>14 481</b>	<b>10 500</b>	<b>15 435</b>	<b>14 701</b>	<b>22 873</b>	<b>29 035</b>	<b>26 870</b>	<b>74 176</b>	<b>15 056</b>	<b>21 111</b>	<b>22 272</b>	<b>20 845</b>	<b>21 162</b>	<b>46,1</b>	<b>1,5</b>
Harina de Marigold	259	179	374	147	121	0	0	0	0	0	0	0	0	- 100,0	n.d.
Espárrago	691	1 664	1 770	2 816	1 325	1 204	1 215	3 389	621	905	1 214	1 100	1 992	188,3	81,0
Mangos	74	0	27	490	6 311	14 119	12 415	27 695	35	51	14	33	33	- 55,5	- 0,2
Bananos	553	475	498	473	728	899	873	2 905	864	987	838	637	713	28,9	11,9
Frijoles	1 982	1 996	2 455	1 974	2 098	1 267	995	3 223	618	655	818	1 002	1 470	- 25,8	46,7
Aceite Esencial de Limón	234	99	180	310	50	278	658	2 054	128	432	541	0	192	- 17,9	n.d.
Hilados de Algodón	981	1 175	1 688	782	1 481	1 236	1 117	3 305	112	1 465	1 412	779	1 980	101,8	154,1
Pescado Congelado	883	1 181	2 023	2 082	3 634	4 614	3 231	12 538	3 049	1 289	2 917	3 937	2 037	130,7	- 48,3
Conservas de Pescado	741	900	1 278	828	1 014	1 414	888	3 153	399	799	874	741	1 478	99,5	99,6
Langostino	1 128	611	592	598	884	1 127	1 570	4 055	3 481	1 606	2 087	1 820	1 481	31,3	- 18,6
Jibias	2 427	2 220	4 550	4 201	5 227	2 877	3 908	11 859	5 749	7 017	5 874	4 334	2 953	21,7	- 31,9

FUENTE: Aduanas Paita

ELABORACIÓN: Sección Estudios Económicos BCR - Sucursal Piura

**PIURA: DEPÓSITOS Y OBLIGACIONES EN EL SISTEMA FINANCIERO**

(En nuevos soles)

RUBROS	2003					2004								VAR%	
	AGO	SET	OCT	NOV	DIC	ENE	FEB	MAR	ABR	MAY	JUN	JUL	AGO	AGO04/ AGO03	AGO04/ JUL04
<b>I. SISTEMA BANCARIO</b>	<b>414 698</b>	<b>415 920</b>	<b>429 918</b>	<b>427 642</b>	<b>433 783</b>	<b>436 822</b>	<b>457 819</b>	<b>435 766</b>	<b>429 879</b>	<b>409 971</b>	<b>413 836</b>	<b>397 530</b>	<b>400 925</b>	<b>- 3,3</b>	<b>0,9</b>
<b>Banca Corporativa</b>	<b>409 280</b>	<b>410 558</b>	<b>424 856</b>	<b>422 611</b>	<b>428 692</b>	<b>431 304</b>	<b>452 661</b>	<b>430 850</b>	<b>424 969</b>	<b>405 262</b>	<b>408 722</b>	<b>393 225</b>	<b>396 336</b>	<b>- 3,2</b>	<b>0,8</b>
Crédito	135 437	130 492	134 964	133 100	134 758	133 819	144 909	140 655	135 112	129 046	126 098	125 045	134 832	- 0,4	7,8
Interbank	67 864	70 168	75 579	70 674	72 434	72 738	82 865	74 394	72 386	73 865	76 483	75 414	78 326	15,4	3,9
Wiese Sudameris	55 505	68 907	71 258	72 413	70 273	75 246	70 487	68 136	70 147	56 574	55 218	55 680	52 297	- 5,8	- 6,1
Continental	100 720	92 935	99 719	103 251	109 897	108 653	112 211	105 208	107 765	103 739	110 132	97 062	93 618	- 7,1	- 3,5
Financiero	49 754	48 056	43 336	43 173	41 331	40 848	42 189	42 457	39 558	42 038	40 792	40 025	37 263	- 25,1	- 6,9
<b>Banca Cred. Consumo</b>	<b>5 417</b>	<b>5 362</b>	<b>5 062</b>	<b>5 031</b>	<b>5 090</b>	<b>5 517</b>	<b>5 158</b>	<b>4 916</b>	<b>4 910</b>	<b>4 708</b>	<b>5 113</b>	<b>4 305</b>	<b>4 589</b>	<b>- 15,3</b>	<b>6,6</b>
Del Trabajo	5 417	5 362	5 062	5 031	5 090	5 517	5 158	4 916	4 910	4 708	5 113	4 305	4 589	- 15,3	6,6
<b>II. SIST. NO BANCARIO</b>	<b>280 404</b>	<b>281 570</b>	<b>282 628</b>	<b>292 952</b>	<b>302 650</b>	<b>302 758</b>	<b>298 998</b>	<b>301 916</b>	<b>303 201</b>	<b>308 908</b>	<b>312 462</b>	<b>320 784</b>	<b>326 333</b>	<b>16,4</b>	<b>1,7</b>
Caja Rural San Martín	10 250	10 209	10 586	10 749	11 273	11 993	12 529	12 692	12 420	12 486	12 269	12 786	13 637	33,0	6,7
CMAC Piura	197 449	200 705	200 223	205 857	211 496	208 361	205 255	208 543	209 447	213 199	211 085	215 401	217 132	10,0	0,8
CMAC Paita	18 399	18 674	19 314	20 264	21 493	23 370	27 128	27 167	27 710	29 225	32 933	35 625	37 703	104,9	5,8
CMAC Sullana	54 306	51 982	52 504	56 082	58 389	59 034	54 081	53 514	53 623	53 999	56 176	56 973	57 861	6,5	1,6
EDPYME EDYFICAR	0	0	0	0	0	0	0	0	0	0	0	0	0	n.d.	n.d.
EDPYME CAMCO Piura	0	0	0	0	0	0	5	0	0	0	0	0	0	n.d.	n.d.
<b>SIST. FINANCIERO</b>	<b>695 102</b>	<b>697 393</b>	<b>712 546</b>	<b>720 594</b>	<b>736 432</b>	<b>739 580</b>	<b>756 817</b>	<b>737 682</b>	<b>733 080</b>	<b>718 879</b>	<b>726 298</b>	<b>718 314</b>	<b>727 258</b>	<b>4,6</b>	<b>1,2</b>
M/N	268 811	264 634	278 921	295 100	309 408	311 174	313 460	313 328	307 084	313 144	317 043	321 547	339 121	26,2	5,5
M/E	426 291	432 759	433 625	425 493	427 025	428 406	443 357	424 352	425 996	405 735	409 255	396 768	388 137	- 9,0	- 2,2

FUENTE : Entidades Financieras

ELABORACION: Sección Estudios Económicos BCR - Sucursal Piura

**PIURA: SALDO DE COLOCACIONES EN EL SISTEMA FINANCIERO**

(En nuevos soles)

ENTIDADES	2003					2004								VAR%	
	AGO	SET	OCT	NOV	DIC	ENE	FEB	MAR	ABR	MAY	JUN	JUL	AGO	AGO04/ AGO03	AGO04/ JUL04
<b>I. SISTEMA BANCARIO</b>	<b>571 478</b>	<b>549 299</b>	<b>562 049</b>	<b>561 294</b>	<b>575 984</b>	<b>570 818</b>	<b>587 347</b>	<b>599 509</b>	<b>601 740</b>	<b>598 948</b>	<b>584 734</b>	<b>577 250</b>	<b>570 034</b>	<b>- 0,3</b>	<b>- 1,3</b>
<b>BANCA CORPORATIVA</b>	<b>507 628</b>	<b>483 869</b>	<b>495 536</b>	<b>493 375</b>	<b>508 047</b>	<b>504 500</b>	<b>521 370</b>	<b>534 096</b>	<b>536 240</b>	<b>533 085</b>	<b>518 550</b>	<b>510 702</b>	<b>497 995</b>	<b>- 1,9</b>	<b>- 2,5</b>
Crédito	130 684	122 623	130 852	126 428	123 924	116 635	114 898	116 524	109 898	104 070	98 232	97 060	84 794	- 35,1	- 12,6
Interbank	142 588	122 741	118 281	116 511	123 948	122 370	125 400	130 373	131 603	137 177	128 901	123 590	123 760	- 13,2	0,1
Wiese Sudameris	96 565	96 508	99 321	100 223	105 446	105 102	106 111	106 537	112 407	109 683	105 343	99 823	96 570	0,0	- 3,3
Continental	84 440	85 828	87 101	90 325	91 743	93 650	95 255	97 954	99 506	97 779	98 884	103 400	101 430	20,1	- 1,9
Financiero	53 351	56 169	59 981	59 888	62 985	66 743	79 706	82 708	82 826	84 376	87 190	86 830	91 441	71,4	5,3
<b>BANCA CRED. CONS.</b>	<b>63 849</b>	<b>65 430</b>	<b>66 513</b>	<b>67 919</b>	<b>67 937</b>	<b>66 318</b>	<b>65 977</b>	<b>65 413</b>	<b>65 500</b>	<b>65 864</b>	<b>66 184</b>	<b>66 548</b>	<b>72 038</b>	<b>12,8</b>	<b>8,3</b>
Del Trabajo	63 849	65 430	66 513	67 919	67 937	66 318	65 977	65 413	65 500	65 864	66 184	66 548	72 038	12,8	8,3
<b>II. SIST. NO BANCARIO</b>	<b>220 474</b>	<b>218 000</b>	<b>224 071</b>	<b>229 932</b>	<b>243 725</b>	<b>232 004</b>	<b>247 206</b>	<b>255 861</b>	<b>261 428</b>	<b>266 220</b>	<b>265 824</b>	<b>265 322</b>	<b>268 106</b>	<b>21,6</b>	<b>1,0</b>
Caja Rural San Martín	9 820	10 480	10 512	10 707	10 891	11 161	11 099	11 151	11 210	11 600	11 861	11 850	10 591	7,8	- 10,6
Cmac Piura	119 483	121 427	123 490	126 466	128 354	125 429	125 202	126 631	127 628	129 463	130 070	130 844	130 817	9,5	0,0
Cmac Paita	20 163	21 484	22 868	24 248	25 567	26 291	27 556	29 482	30 241	30 657	31 174	29 553	29 801	47,8	0,8
Cmac Sullana	62 064	64 610	67 200	68 511	68 492	69 123	73 024	78 103	81 981	83 846	81 834	81 857	85 492	37,7	4,4
EDPYME EDYFICAR	7 690	n.d	n.d	n.d	n.d	n.d	9 373	9 561	9 563	9 727	9 970	10 014	9 716	26,3	- 3,0
EDPYME CAMCO Piura	1 255	n.d	n.d	n.d	n.d	n.d	952	933	805	926	915	1 205	1 690	34,6	40,2
<b>SIST. FINANCIERO</b>	<b>791 952</b>	<b>767 299</b>	<b>786 120</b>	<b>791 226</b>	<b>819 709</b>	<b>802 822</b>	<b>834 553</b>	<b>855 370</b>	<b>863 168</b>	<b>865 168</b>	<b>850 558</b>	<b>842 572</b>	<b>838 140</b>	<b>5,8</b>	<b>- 0,5</b>
M/E	403 540	403 708	427 950	438 199	467 997	463 575	475 299	488 226	497 162	494 756	477 020	467 314	465 855	15,4	- 0,3
M/N	388 412	363 591	358 170	353 027	351 712	349 473	359 256	367 143	366 006	370 413	373 539	375 258	372 285	- 4,2	- 0,8

FUENTE : Entidades Financieras

**PIURA: CARTERA MOROSA DEL SISTEMA FINANCIERO**  
( Variación Porcentual )

ENTIDAD	2003					2004								VAR%	
	AGO	SET	OCT	NOV	DIC	ENE	FEB	MAR	ABR	MAY	JUN	JUL	AGO	AGO04/ AGO03	AGO04/ JUL04
<b>I. SISTEMA BANCARIO</b>	<b>5,15</b>	<b>4,92</b>	<b>3,91</b>	<b>4,86</b>	<b>3,82</b>	<b>2,69</b>	<b>2,59</b>	<b>2,54</b>	<b>2,91</b>	<b>3,65</b>	<b>3,33</b>	<b>4,75</b>	<b>5,52</b>	<b>7,0</b>	<b>16,1</b>
<b>Banca Corporativa</b>	<b>5,77</b>	<b>5,43</b>	<b>4,35</b>	<b>5,47</b>	<b>4,29</b>	<b>3,01</b>	<b>2,89</b>	<b>2,83</b>	<b>3,24</b>	<b>4,07</b>	<b>3,72</b>	<b>5,34</b>	<b>5,42</b>	<b>- 6,2</b>	<b>1,4</b>
. Crédito	7,91	9,17	5,87	5,71	5,71	5,75	5,75	5,78	8,29	8,78	7,43	7,75	8,30	5,0	7,1
. Interbank	0,13	0,53	0,84	1,23	1,07	1,05	1,06	1,12	1,11	1,04	0,95	0,79	0,83	518,5	4,0
. Wiese Sudameris	16,02	11,75	9,71	15,17	10,40	5,14	4,95	4,85	4,32	8,27	8,31	16,60	17,59	9,8	5,9
. Continental	3,92	3,52	3,72	3,48	2,66	1,92	1,96	1,77	1,99	2,09	2,04	2,13	1,91	- 51,4	- 10,7
. Financiero	0,00	0,00	0,00	0,00	0,00	0,00	0,00	0,00	0,00	0,00	0,00	0,00	0,00	n.d.	n.d.
<b>Bca. Créd. Consumo</b>	<b>0,24</b>	<b>1,15</b>	<b>0,61</b>	<b>0,43</b>	<b>0,33</b>	<b>0,24</b>	<b>0,24</b>	<b>0,24</b>	<b>0,19</b>	<b>0,24</b>	<b>0,24</b>	<b>0,23</b>	<b>6,21</b>	<b>2 475,3</b>	<b>2 556,9</b>
. Del Trabajo	0,24	1,15	0,61	0,43	0,33	0,24	0,24	0,24	0,19	0,24	0,24	0,23	6,21	2 475,3	2 556,9
<b>II. SIST. NO BANCARIO</b>	<b>6,34</b>	<b>6,34</b>	<b>6,06</b>	<b>5,74</b>	<b>5,64</b>	<b>5,84</b>	<b>6,29</b>	<b>5,92</b>	<b>6,16</b>	<b>6,14</b>	<b>6,14</b>	<b>6,39</b>	<b>6,07</b>	<b>- 4,2</b>	<b>- 4,9</b>
. Caja Rural M. Grau	24,77	22,48	25,48	24,47	24,00	24,24	29,70	22,55	20,88	18,86	17,63	19,61	17,09	- 31,0	- 12,8
. CMAC Piura	5,49	5,63	4,96	5,04	4,98	5,43	5,96	5,76	6,18	6,23	6,13	6,11	5,82	6,0	- 4,9
. CMAC Paita	4,39	4,36	4,39	4,35	3,45	4,24	3,93	4,21	4,77	5,03	4,87	6,38	6,78	54,5	6,3
. CMAC Sullana	5,58	5,71	5,62	4,61	4,67	4,10	4,07	4,27	4,39	4,43	4,65	4,64	4,65	- 16,7	0,2
. EDPYME EDYFICAR	5,94	n.d	n.d	n.d	n.d	n.d	6,58	6,58	7,02	7,24	8,03	7,80	7,23	21,7	- 7,4
. EDPYME CAMCO Piura	15,20	n.d	n.d	n.d	n.d	n.d	12,94	14,21	19,13	15,45	13,74	13,35	10,10	- 33,5	- 24,3
<b>SISTEMA FINANCIERO</b>	<b>5,49</b>	<b>5,32</b>	<b>4,52</b>	<b>5,12</b>	<b>4,36</b>	<b>3,63</b>	<b>3,69</b>	<b>3,55</b>	<b>3,90</b>	<b>4,41</b>	<b>4,21</b>	<b>5,27</b>	<b>5,70</b>	<b>3,8</b>	<b>8,1</b>

FUENTE: Entidades Financieras de Piura

ELABORACIÓN: Sección Estudios Económicos BCR - Sucursal Piura