

BANCO CENTRAL DE RESERVA DEL PERÚ
SUCURSAL PIURA



SÍNTESIS PIURA
JULIO 2004



SECCIÓN ESTUDIOS ECONÓMICOS

ÍNDICE

	Pág.
INTRODUCCIÓN	3
I. INFLACIÓN Y TIPO DE CAMBIO	5
1.1. INFLACIÓN	5
1.2. TIPO DE CAMBIO	6
II. PRODUCCIÓN	7
2.1. PRODUCCIÓN AGROPECUARIA	7
2.2. PRODUCCIÓN PESQUERA	12
2.3. PRODUCCIÓN DE HIDROCARBUROS.....	15
2.4. PRODUCCIÓN MANUFACTURERA.....	16
2.5. CONSTRUCCIÓN.	20
III. EMPLEO	21
IV. SECTOR EXTERNO	22
4.1. EXPORTACIONES.....	22
4.2. IMPORTACIONES.....	25
VI. MONEDA Y CRÉDITOS	27
5.1. DEPÓSITOS Y OBLIGACIONES	27
5.2. COLOCACIONES	29
VI. SECTOR FISCAL	32
6.1. INGRESOS FISCALES.....	32
6.2. OPERACIONES DEL GOBIERNO REGIONAL.....	32

INTRODUCCIÓN

La **producción de bienes** en la región Piura creció 8,5 por ciento con relación a julio del 2003. En ello, gravitó el dinamismo de la pesca, construcción y manufactura frente a la contracción en los sectores agropecuario y minero. En el período enero-julio, la producción regional aumentó 6,4 por ciento.

La **actividad agropecuaria** disminuyó 1,6 por ciento, debido a la contracción del subsector agrícola, frente a la expansión del pecuario. Hasta julio, la producción del sector creció 6,2 por ciento en comparación a igual período del año pasado.

La **producción pesquera** aumentó 55,0 por ciento, sustentado en la mayor extracción de recursos hidrobiológicos para congelado y fresco, que compensó la disminución de las especies destinadas a la harina y enlatado. En el período enero-julio, el sector aumentó 53,6 por ciento, por el incremento de los desembarques de especies para congelado, fresco y harina.

En **el sector manufacturero**, la producción creció 3,3 por ciento comparada con similar mes del 2003. Ello fue explicado por el crecimiento en la producción de aceites, hilados de algodón, harina de trigo y derivados de petróleo. En el período enero-julio, el sector declinó 5,3 por ciento, por la caída registrada en las ramas de aceites comestibles, bebidas gaseosas y derivados pesqueros.

En **minería**, la producción de hidrocarburos disminuyó 6,0 por ciento, respecto a igual mes del año anterior, influenciado por la menor extracción de petróleo, que contrarrestó el crecimiento en el desembarque de gas. En el período enero-julio el sector creció 0,4 por ciento.

El **sector construcción**, continuando la tendencia de los últimos meses, aumentó 44,7 por ciento, por la ejecución (en su parte final) de la construcción del cine Planet (local continuo de Saga Falabella) y la ampliación del estadio Miguel Grau. En lo que va del año, el sector se incrementó 49,2 por ciento.

El **empleo urbano**, en la empresa privada de 10 a más trabajadores, de las 4 ciudades más importantes de Piura se incrementó 6,6 por ciento respecto a julio del año anterior. Ello se explicó, principalmente, por la mayor demanda laboral que se registró en las ciudades de Piura, Paita y Talara. Similar comportamiento se observó en el acumulado a julio (6,2 por ciento).

En el **sector externo**, las **exportaciones** por la aduanas de Paita y Talara fueron de US\$ 76,8 millones, monto inferior en 18,4 por ciento respecto a las ejecutadas en julio del 2003. En ello influyeron las menores ventas de productos tradicionales (-27,3 por ciento), particularmente de petróleo, café, harina y aceite de pescado. En el período enero-julio, las exportaciones crecieron 5,3 por ciento. Las **importaciones** ascendieron a US\$ 30,7 millones, superando en 9,0 por ciento a las registradas en julio del año pasado, lo cual se asoció a las compras de insumos. En lo que va del año, las importaciones se incrementaron 62,2 por ciento.

En el **sector financiero**, el saldo de los **depósitos** ascendió a S/. 718,3 millones, con un crecimiento de 4,5 por ciento, debido al aumento de las captaciones del sistema no bancario. El saldo de las **colocaciones** alcanzó los S/. 842,6 millones, lo que implicó un aumento de 4,6 por ciento, el que se explicó principalmente por el incremento de los créditos del segmento no bancario.

La **recaudación fiscal** fue de S/. 33,9 millones, incrementándose 13,0 por ciento respecto a julio del año pasado, por el dinamismo en la recaudación del Impuesto General a las Ventas e Impuesto a la Renta. En el período enero-julio, la recaudación aumentó 16,3 por ciento comparada con igual lapso del año anterior.

El **Índice de Precios al Consumidor** de la ciudad de Piura creció 0,47 por ciento, debido al incremento en los precios promedio de los grupos Alimentos y bebidas, Alquiler de vivienda, combustible y electricidad, Muebles y enseres, Vestido y calzado y Transportes y comunicaciones. La inflación anualizada fue 5,38 por ciento

I. INFLACIÓN Y TIPO DE CAMBIO

1.1. Inflación

En julio, el **Índice de Precios al Consumidor** de la ciudad de Piura aumentó 0,47 por ciento, debido principalmente al crecimiento en los precios de los grupos Alimentos y bebidas (0,73 por ciento) y Alquiler de la vivienda, combustible y electricidad (0,61 por ciento), con la importancia en el aporte del primero (0,37 por ciento de la inflación mensual).

La inflación anualizada fue de 5,38 por ciento, resultado en el que influyó el incremento en el precio promedio del grupo Alimentos y bebidas (7,63 por ciento) y Alquiler de vivienda combustible y electricidad (10,27 por ciento), variaciones que explican 5,2 por ciento de la inflación anual.

A nivel nacional, la inflación anualizada fue de 4,61 por ciento.

VARIACIÓN POR GRUPOS DE CONSUMO

GRUPOS DE CONSUMO	PONDERACIÓN	VARIACIÓN %		
		JUL04/ JUN04	DIC03/ JUL04	JUL04/ JUL03
ÍNDICE GENERAL	100.00	0.47	4.50	5.38
1. Alimentos y Bebidas	50.26	0.73	7.26	7.63
2. Vestido y Calzado	7.59	0.30	-2.35	-4.05
3. Alquiler de la Viv. Comb. y Elec.	13.19	0.61	5.29	10.27
4. Muebles y Enseres	4.51	0.31	0.84	1.16
5. Cuid. y Conserv. de Salud	2.40	-0.17	1.39	5.60
6. Transportes y Comunicac.	9.63	0.10	4.49	5.49
7. Enseñanza y Cultura	6.17	0.03	2.83	2.98
8. Otros Bienes y Servicios	6.25	-0.19	-2.73	-4.12

FUENTE : INEI

ELABORACIÓN: Sección Estudios Económicos BCRP-Sucursal Piura

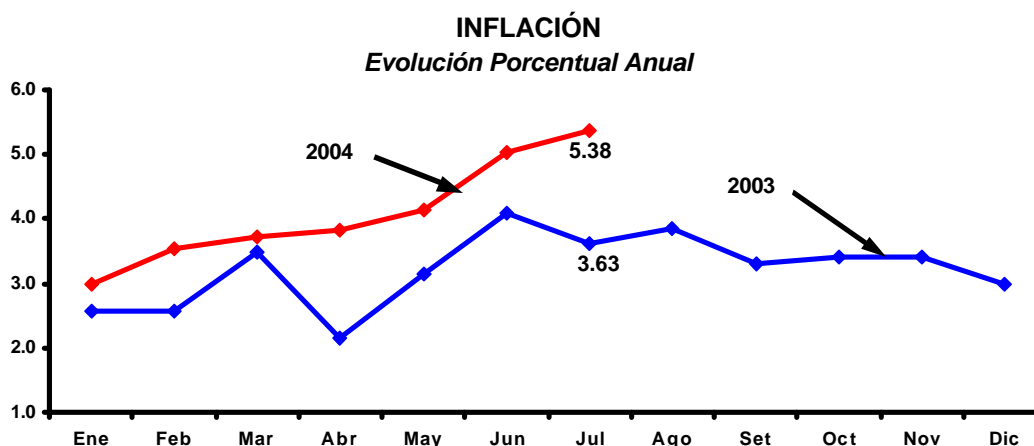

1.2. Tipo de cambio

En julio, el tipo de cambio en el mercado informal de la ciudad de Piura registró una tendencia a la baja. Al cierre, se cotizó en **S/. 3,41 la compra y S/. 3,44 la venta**, lo que implicó un descenso de 1,4 por ciento en la compra y 1,1 por ciento en la venta. En cuanto a la cotización en el sistema bancario, cerró en S/. 3,43 la venta.

TIPO DE CAMBIO DEL MERCADO INFORMAL Y DE LA SUPERINTENDENCIA DE BANCA Y SEGUROS (Nuevos Soles por Dólar)

FECHA	DOLAR MERCADO INFORMAL						DÓLAR S.B.S.	
	COMPRA		VENTA		VARIACIÓN*		COMPRA	VENTA
	APERTURA	CIERRE	APERTURA	CIERRE	COMPRA	VENTA		
1-jul-04	3,46	3,46	3,48	3,48	0,00	0,00	3,47	3,47
2-jul-04	3,46	3,45	3,48	3,48	-0,29	0,00	3,47	3,47
3-4 SABADO-DOMINGO								
5-jul-04	3,45	3,46	3,48	3,48	0,29	0,00	3,47	3,47
6-jul-04	3,46	3,46	3,48	3,48	0,00	0,00	3,47	3,47
7-jul-04	3,46	3,45	3,48	3,48	-0,29	0,00	3,47	3,47
8-jul-04	3,45	3,45	3,48	3,48	0,00	0,00	3,46	3,46
9-jul-04	3,45	3,44	3,48	3,47	-0,29	-0,29	3,46	3,46
10-11 SABADO - DOMINGO								
12-jul-04	3,44	3,44	3,47	3,47	0,00	0,00	3,45	3,46
13-jul-04	3,44	3,44	3,47	3,47	0,00	0,00	3,44	3,45
14-jul-04	3,44	3,44	3,47	3,47	0,00	0,00	3,43	3,44
15-jul-04	3,44	3,44	3,47	3,46	0,00	-0,29	3,44	3,44
16-jul-04	3,44	3,43	3,46	3,46	-0,29	0,00	3,44	3,44
17 - 18 SABADO - DOMINGO								
19-jul-04	3,43	3,42	3,46	3,45	-0,29	-0,29	3,43	3,44
20-jul-04	3,42	3,42	3,45	3,45	0,00	0,00	3,42	3,43
21-jul-04	3,42	3,42	3,45	3,45	0,00	0,00	3,42	3,42
22-jul-04	3,42	3,42	3,45	3,45	0,00	0,00	3,42	3,43
23-jul-04	3,42	3,41	3,45	3,44	-0,29	-0,29	3,42	3,42
24 - 25 SABADO - DOMINGO								
26-jul-04	3,41	3,42	3,44	3,44	0,29	0,00	3,42	3,42
27-jul-04	3,42	3,41	3,44	3,44	-0,29	0,00	3,42	3,43
28 - 30 FERIADO								
* CIERRE	VARIACIÓN CON RESPECTO AL MES ANTERIOR*				COMPRA :	-1,445	VENTA :	-1,149
* CIERRE	MERCADO INFORMAL PROMEDIO DEL MES*				COMPRA :	3,436	VENTA :	3,463

FUENTE : BCR

ELABORACIÓN: Sección Estudios Económicos BCR - Sucursal Piura

DÓLAR EN EL MERCADO INFORMAL (Nuevos soles por dólar)

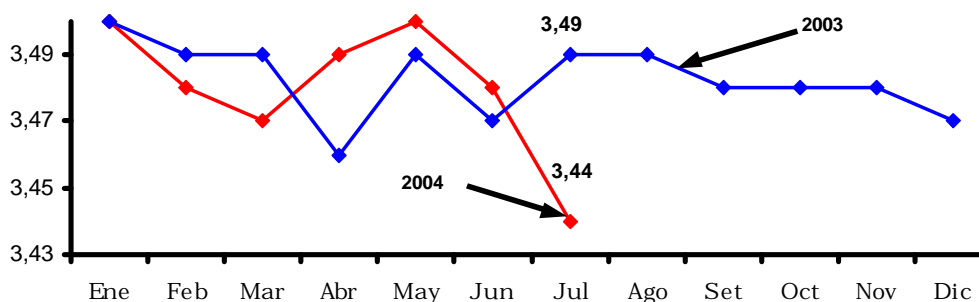

II. PRODUCCIÓN

La **producción de bienes** en Piura creció 8,5 por ciento con relación a julio del 2003. Ello se explicó por el dinamismo de la pesca, construcción y manufactura, frente a caída en los sectores agropecuario y la minería. En el período enero-julio, la producción aumentó 6,4 por ciento con relación a igual lapso del año pasado.

PRODUCCION DE BIENES (variación porcentual)*

Sectores	Julio	Enero-Julio
Agropecuario	-1,6	6,2
Pesca	55,0	53,6
Minería	-6,0	0,4
Manufactura	3,3	-5,3
Construcción	44,7	49,2
Total	8,5	6,4

(*) Del Valor Bruto de la Producción

2.1. Producción agropecuaria

En un contexto climático caracterizado por temperaturas ambientales ligeramente por encima de lo normal (entre 17°C y 27°C), la **producción agropecuaria** disminuyó 1,6 por ciento respecto a julio del 2003. Ello fue determinado por la contracción en el subsector agrícola (-3,5 por ciento), frente al aumento del subsector pecuario (6,6 por ciento). En lo que va del año, el sector creció 6,2 por ciento.

PRODUCCIÓN AGROPECUARIA (Variación Porcentual)*

Sector	Julio	Enero-Julio
Agropecuario	-1.6	6.2
Agrícola	-3.5	6.4
Pecuario	6.6	6.0

* Del valor bruto de la producción

FUENTE : Ministerio de Agricultura - Piura

VALOR DE LA PRODUCCIÓN AGROPECUARIA Millones de Nuevos Soles a precios de 1994

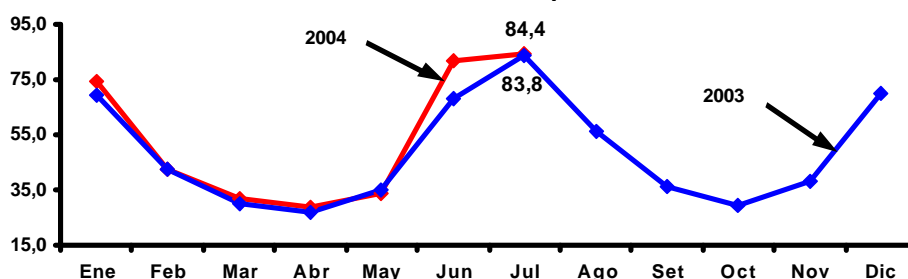

El desenvolvimiento negativo del subsector agrícola se explicó por la menor producción en casi todos los principales cultivos, excepto algodón y café.

En **arroz**, la caída de 39,3 por ciento se asoció a la menor superficie cosechada y a la obtención de bajos rendimientos por hectárea, debido a que los arrozales fueron afectados por los "cortes" de agua por la escasez de recurso hídrico en los reservorios de Poechos y San Lorenzo. Este cultivo se encuentra próximo a concluir su fase de cosecha.

En el **maíz amarillo duro** y **maíz amiláceo** también disminuyó la superficie cosechada y el rendimiento.

La recuperación la producción de **algodón** se sustentó en la mayor área sembrada en la presente campaña considerando que las temperaturas han sido favorables para la evolución fenológica del algodonoero, y cuyo interés es recuperar los niveles históricas de sembrío.

La producción de **limón** fue inferior a la de similar mes del año anterior, previéndose, por su comportamiento estacional de los meses previos, su disminución en los próximos meses.

El **mango** presentó una densa floración (iniciada a fines de mayo), encontrándose en algunas zonas en la fase de floración, formación y cuajado de fruto (variedades Chulucanas y Edward).

PRODUCCIÓN AGRÍCOLA (TM)

CULTIVOS	2003	2004		VAR %		ENERO - JULIO		
	JULIO	JUNIO	JULIO	JUL04/ JUN04	JUL04/ JUL03	2003	2004	VAR %
PERMANENTES								
Café	785	712	1 943	172,9	147,5	1 410	2 864	103,1
Limón	10 399	10 726	9 982	-6,9	-4,0	100 167	81 467	-18,7
Mango	0	0	0	n.d.	n.d.	61 449	103 423	68,3
SEMI-PERMANENTES								
Papaya	86	93	86	-7,5	0,0	355	566	59,4
Plátano	15 122	14 804	13 569	-8,3	-10,3	104 557	99 303	-5,0
Espárrago	0	0	0	n.d.	n.d.	474	32	-93,2
TRANSITORIOS								
Algodón	3 085	7 352	14 170	92,7	359,3	3 085	21 638	601,4
Arroz	109 056	102 353	66 213	-35,3	-39,3	289 704	239 168	-17,4
Cebada Grano	141	0	21	n.d.	-85,1	141	21	-85,1
Frijol G/S	960	624	40	-93,6	-95,8	1 639	703	-57,1
Maíz Amarillo Duro	13 030	5 943	7 823	31,6	-40,0	35 320	28 297	-19,9
Maíz Amiláceo	6 350	1 244	2 096	68,5	-67,0	7 510	3 420	-54,5
Papa	945	652	381	-41,6	-59,7	4 944	4 351	-12,0
Trigo	1 854	0	760	n.d.	-59,0	1 854	760	-59,0
Yuca	519	225	328	45,8	-36,8	2 600	1 448	-44,3

FUENTE : Ministerio de Agricultura - Región Piura

ELABORACIÓN : Sección Estudios Económicos BCR - Sucursal Piura.

PRODUCCIÓN AGRÍCOLA DE PRINCIPALES CULTIVOS, 2004

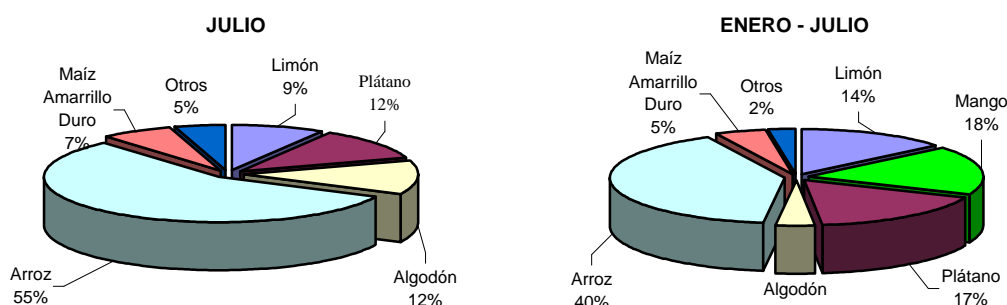

COSECHAS DE CULTIVOS TRANSITORIOS (HAS)

CULTIVOS	2003	2004		VAR %		ENERO - JULIO		
	JULIO	JUNIO	JULIO	JUL04/ JUN04	JUL04/ JUL03	2003	2004	VAR %
Algodón	0	0	0	n.d.	n.d.	0	0	n.d.
Arroz	13 413	13 583	8 547	-37,1	-36,3	36 098	30 804	-14,7
Cebada Grano	193	0	33	n.d.	-82,9	193	33	-82,9
Frijol G/S	1 279	702	93	-86,8	-92,7	2 093	853	-59,2
Maíz Amarillo Duro	3 372	1 745	2 228	27,7	-33,9	8 102	7 724	-4,7
Maíz Amiláceo	5 537	1 610	2 552	58,5	-53,9	6 743	4 242	-37,1
Papa	88	56	31	-44,6	-64,8	459	377	-17,9
Trigo	2 181	0	951	n.d.	-56,4	2 181	953	-56,3
Yuca	77	31	62	100,0	-19,5	404	125	-69,1
TOTAL	26 140	17 727	14 497	-18,2	-44,5	56 273	45 111	-19,8

FUENTE : Ministerio de Agricultura - Región Piura.

ELABORACIÓN : Sección Estudios Económicos BCR - Sucursal Piura.

Los **precios en chacra** en la mayoría de los cultivos aumentó por caída de las cosechas, especialmente arroz. La excepción correspondió al algodón, que se contrajo debido al crecimiento de la producción.

PRECIO EN CHACRA DE PRINCIPALES CULTIVOS (Nuevos soles/Kg.)

CULTIVOS	2003	2004		VAR %	
	JULIO	JUNIO	JULIO	JUL04/ JUN04	JUL04/ JUL03
Algodón	3.04	2.26	2.30	1.8	-24.3
Arroz	0.50	1.17	1.14	-2.6	128.0
Café	2.55	3.20	3.30	3.1	29.4
Cebada Grano	0.72	0.00	0.65	n.d.	-9.7
Frijol G/S	1.17	1.50	1.25	-16.7	6.8
Limón	0.33	0.33	0.40	21.2	21.2
Maíz Amarillo Duro	0.49	0.68	0.67	-1.5	36.7
Maíz Amiláceo	0.70	0.75	0.75	0.0	7.1
Papa	0.58	0.40	0.40	0.0	-31.0
Plátano	0.25	0.26	0.26	0.0	4.0
Trigo	0.70	0.00	0.80	n.d.	14.3
Yuca	0.43	0.45	0.57	26.7	32.6

FUENTE : Ministerio de Agricultura - Región Piura.

ELABORACIÓN : Sección Estudios Económicos BCR - Sucursal Piura.

Es importante destacar la oficialización de la tasa del 4 por ciento de impuesto aplicable a la primera operación de venta de arroz pilado en el territorio nacional, así como a la importación. La primera norma de creación de este impuesto (Ley 28211 del 22 abril 2004) tuvo problemas de aplicación.

La **siembra** de cultivos transitorios superaron a las de julio del 2003, principalmente por las instalaciones de arroz.

**SIEMBRAS DE LOS PRINCIPALES CULTIVOS
(HAS)**

CULTIVOS	2003	2004		VAR %		CAMPAÑA : AGOSTO - JULIO		
	JULIO	JUNIO	JULIO	JUL04/ JUN04	JUL04/ JUL03	2002-2003	2003-2004	VAR %
PERMANENTES	33	0	0	n.d.	-100.0	168	139	-17.3
Café	0	0	0	n.d.	n.d.	15	128	753.3
Limón	0	0	0	n.d.	n.d.	8	11	37.5
Mango	33	0	0	n.d.	-100.0	145	0	-100.0
SEMI-PERMANENTES	33	0	0	n.d.	-100.0	103	300	191.3
Papaya	4	0	0	n.d.	-100.0	7	8	14.3
Plátano	29	0	0	n.d.	-100.0	89	271	204.5
Espárrago	0	0	0	n.d.	n.d.	7	21	200.0
TRANSITORIOS	603	818	1 646	101.2	173.0	98 403	94 817	-3.6
Algodón	0	5	0	-100.0	n.d.	7 733	15 853	105.0
Arroz	16	352	1 038	194.9	6,387.5	46 333	40 793	-12.0
Cebada Grano	0	0	0	n.d.	n.d.	713	324	-54.6
Frijol G/S	20	0	30	n.d.	50.0	2 661	2 696	1.3
Maíz Amarillo Duro	378	214	295	37.9	-22.0	15 568	13 281	-14.7
Maíz Amiláceo	0	0	0	n.d.	n.d.	15 409	13 768	-10.6
Papa	97	119	76	-36.1	-21.6	799	946	18.4
Sorgo grano	0	0	0	n.d.	n.d.	0	0	n.d.
Trigo	0	11	0	-100.0	n.d.	8 277	6 096	-26.4
Yuca	92	117	207	76.9	125.0	910	1 060	16.5

FUENTE : Ministerio de Agricultura - Región Piura.

ELABORACIÓN : Sección Estudios Económicos BCR - Sucursal Piura.

Cabe señalar que los productores arroceros se mostraron disconformes con la Ordenanza Regional No.43-2004 (del 30 de junio del 2004) que prohíbe, por emergencia hídrica, entre el 7 de julio y el 30 de noviembre del 2004, la siembra de arroz en los valles de la región Piura. Argumentan la disposición contradice el Art.7-inciso d)- de la Ley de Aguas, que establece "sólo el Poder Ejecutivo podrá declarar los estados de emergencia"¹; además, no habría emergencia hídrica porque Poechos ha cerrado el mes con 319 MMC de agua.

Rechazan asimismo, la siembra de cultivos alternativos (maíz, sorgo, soya y frijol), porque no tienen un mercado asegurado, no cuenta con financiación y precio de garantía que les asegure una mínima rentabilidad. Por el contrario, el arroz cáscara ha llegado hasta 1,30 S/./kg, mientras que el año pasado fluctuaba entre 0,4 y 0,5 S/./kg.

Mencionan que el arroz cumple con el Art.45 de la Ley de Aguas, "en los distritos de riego donde la extrema insuficiencia o fluctuación de los recursos hídricos no permitan atender las demandas de toda el área inscrita en el padrón respectivo, los planes de cultivo y riego considerarán preferentemente los cultivos que signifiquen más directo beneficio colectivo, y que posean la estructura de riego más eficiente y la aptitud de las tierras para los cultivos.

¹ La Ley Orgánica de los Gobiernos Regionales, en su Art.36° dice; "las normas y disposiciones del Gobierno Regional se adecuan al ordenamiento jurídico nacional".

En algunos sectores, los agricultores realizaron la instalación de almácigos, siembra directa y transplante, como si se tratara de una campaña normal de arroz. Se comenta que las 3 últimas campañas de arroz del bajo Chira, aguas abajo de la presa de Sullana, se lograron exclusivamente con aguas de retorno² y no con aguas reguladas provenientes directamente de la presa de Poechos. Aún durante el último corte de agua que venció el fin de mes, por la presa de Sullana discurrían de 16 a 18 m³/segundo, y en etapas de riego normal del Alto Chira, discurren en el río Chira entre 20 y 22 m³/segundo.

Solicitan un control más estricto en el manejo del agua para evitar se gaste en otros usos³; asimismo, definir a la autoridad que norme el sistema de riego de la región (la Autoridad Autónoma de la Cuenca Hidrográfica del Chira-Piura, el Ministerio de Agricultura, las Juntas de Usuarios), ello debido a que el sistema de riego de los valles del Chira, medio y Bajo Piura, y Sechura no viene observando la distribución contenida en la Ley de Aguas, sino que se hacen conforme a las Reglas de Operación de la Central Hidroeléctrica de Curumuy.

El balance hídrico derivado al valle de Piura, descontando el uso doméstico y los cultivos permanentes es de 1 500 Has en el medio Piura y 2 Has en Sechura; contrastando con el valle del Chira que tiene 7 800 Has de cultivos permanentes (banano orgánico, limón, cocotero, entre otros).

VOLUMEN DE AGUA ALMACENADA EN RESERVOIRIO SAN LORENZO *

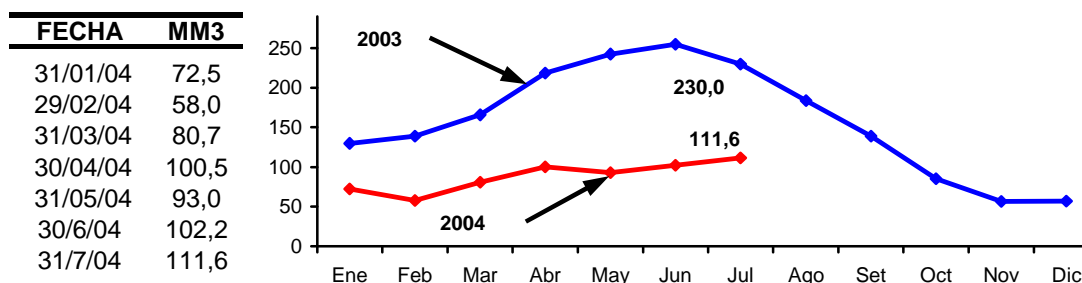

(*) La capacidad máxima es de 257 MM3

FUENTE : Proyecto Chira Piura

ELABORACIÓN : Sección Estudios Económicos BCR - Sucursal Piura

² Art.46° del Decreto Supremo No.261-69 AP. Reglamentario del Título III del Decreto Ley No.17752, Ley General de Aguas "los recursos hídricos provenientes de las filtraciones propias de los sistemas de avenamiento y otros, cuando su volumen se considere utilizable para uso agrícola serán sometidos por la autoridad de agua de la zona, a un previo análisis para poder incorporarlos al plan de riego si resultasen aptos para ello.

³ El Proyecto del Pequeño Sistema Eléctrico ejecutado por el Sindicato Energético SA (SINERSA) desde la Central Hidroeléctrica de Poechos, abastece de energía a diversos poblados y zonas rurales del Alto Piura. La hidroeléctrica de Poechos 1 (Curumuy) se alimenta del canal de derivación hacia el Medio y Bajo Piura. La hidroeléctrica de Poechos 2 (recién inaugurada) se alimenta directamente de las aguas del vaso regulador.

VOLUMEN DE AGUA ALMACENADA EN RESERVOIRIO POECHOS *

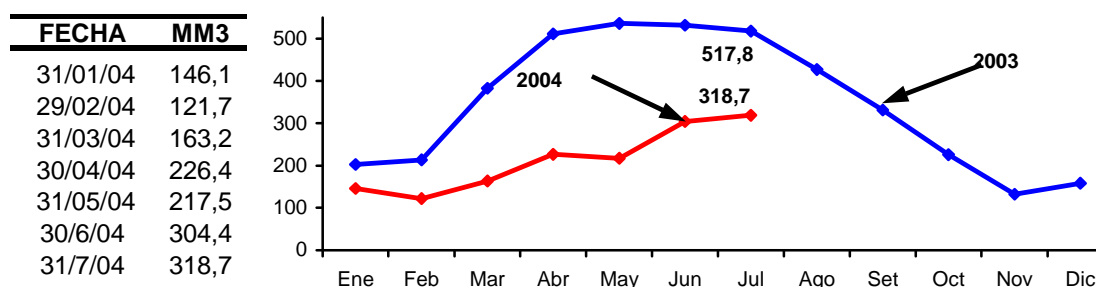

(*) La capacidad máxima es de 1000 MM3 y capacidad mínima 430 MMC

FUENTE : Proyecto Chira Piura

ELABORACIÓN : Sección Estudios Económicos BCR - Sucursal Piura

La producción pecuaria creció 6,6 por ciento respecto a julio del 2003. Se observó mayor producción de carne de vacuno y ovino y huevos.

PRODUCCIÓN PECUARIA (TM)

ESPECIES	2003	2004		VAR %		ENERO - JULIO		
	JULIO	JUNIO	JULIO	JUL04/ JUN04	JUL04/ JUL03	2003	2004	VAR %
AVES								
Carne	2 092	2 008	2 062	2.7	-1.4	14 254	14 074	-1.3
Huevos	399	397	401	1.0	0.5	3 064	2 758	-10.0
VACUNO								
Carne	1 024	1 627	1 569	-3.6	53.2	7 987	10 988	37.6
Leche	2 926	2 097	2 004	-4.4	-31.5	24 237	15 621	-35.5
OVINO								
Carne	135	128	150	17.2	11.1	775	964	24.4
Lana	0	0	0	n.d.	n.d.	0	0	n.d.
PORCINO								
Carne	595	611	491	-19.6	-17.5	4 179	4 492	7.5
CAPRINO								
Carne	373	380	368	-3.2	-1.3	2 511	2 569	2.3

FUENTE : Ministerio de Agricultura - Región Piura

ELABORACION : Sección Estudios Económicos BCR - Sucursal Piura.

2.2. Producción pesquera

La producción pesquera creció 55,0 por ciento respecto a julio del 2003. Ello se explicó por la elevada extracción de recursos hidrobiológicos para congelado y fresco, que más que compensó la disminución de los destinados para harina y enlatado. En los primeros 7 meses del año, la pesca creció 53,6 por ciento respecto a similar período del 2003, debido al incremento en el desembarque de especies para los diversos rubros, excepto enlatado.

EXTRACCIÓN DE RECURSOS HIDROBIOLÓGICOS (Toneladas Metricas)

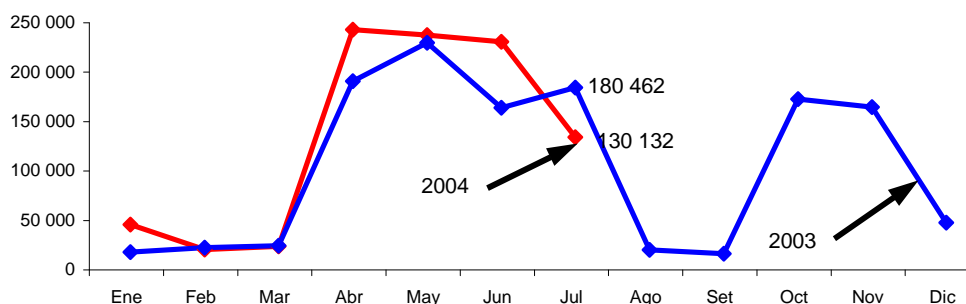

Cabe destacar que la industria dedicada a la elaboración de harina de pescado, en volumen, es la que más recursos absorbe (más del 80 por ciento del total); sin embargo, la de mayor crecimiento es la de congelados. Aquella utiliza como insumo principal la anchoveta; en tanto que ésta se sustenta principalmente en merluza y pota.

EXTRACCIÓN DE RECURSOS HIDROBIOLÓGICOS (T.M.)

DESTINO	2003	2004		VAR %		ENERO - JULIO		
	JULIO	JUNIO	JULIO	JUL04/ JUN04	JUL04/ JUL03	2003	2004	VAR %
Consumo Humano Directo	13 296	29 202	24 851	-14,90	86,91	115 007	147 366	28,14
Congelado	7 433	22 698	18 266	-19,53	145,74	49 904	103 936	108,3
Enlatado	2 666	238	161	-32,35	-93,96	40 112	5 822	-85,49
Fresco	3 119	6 235	6 400	2,65	105,19	24 913	37 453	50,3
Curado	78	31	24	-22,58	-69,23	78	155	98,7
Consumo Humano Indirecto	167 166	197 612	105 281	-46,72	-37,02	690.906	760 234	10,03
Harina	167 166	197 612	105 281	-46,72	-37,02	690 906	760 234	10,03
Variación % del Valor Bruto de la Producción				-19,95	54,97			53,62

FUENTE : Ministerio de Pesquería Región Piura

ELABORACIÓN : Sección Estudios Económicos BCR - Sucursal Piura

El volumen de especies hidrobiológicas destinado a consumo humano directo, como fresco, llegó a 5 por ciento.

EXTRACCIÓN DE RECURSOS HIDROBIOLÓGICOS, 2004

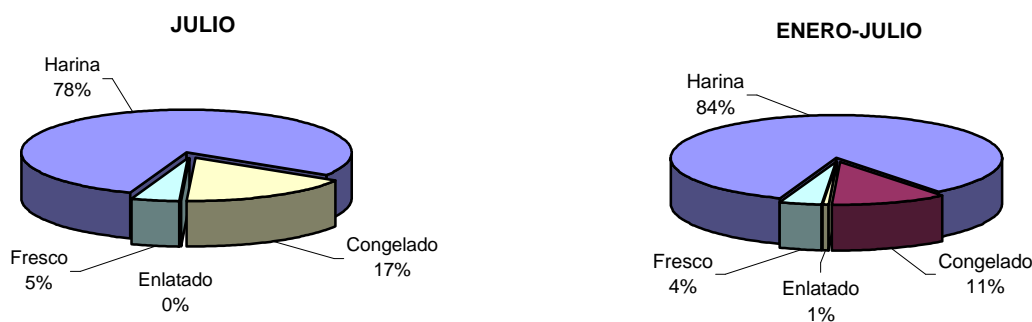

El desembarque de merluza, insumo principal de la actividad del congelado fue de 5 995 TM, que sumadas a las 4 818 TM de junio y a las 1 244 T.M. de mayo, totalizaron 12 058 TM. Cabe recordar que la cuota de merluza otorgada a las embarcaciones arrastreras de Paita, durante el régimen provisional de pesca, que se inició en mayo y concluirá el 31 de diciembre 2004, asciende a 24 000 TM.

Aún cuando la mencionada cuota se encontró repartida entre 21 empresas, las más significativas descargas correspondieron a Arcopa, Santa Mónica, Dexim y Hayduk, con el 89 por ciento del total de merluza desembarcada.

Según la dirección regional de producción, se ha observado cierta recuperación en la talla de la merluza, pues su longitud media llega a 32 cms; sin embargo, para garantizar la preservación de este recurso entrará en veda reproductiva del 1 de agosto al 30 de setiembre.

Con relación a la anchoveta, los informes del IMARPE señalaban una incidencia de juveniles de anchoveta, entre 10 y 24 por ciento del total capturado a fines de junio. Por ello, la Resolución Ministerial N° 253-2004-Produce dispuso la suspensión de las actividades de pesca de este recurso, en el extremo norte del dominio marítimo (Piura y Tumbes), del 6 al 10 del mes en curso. Asimismo, a partir del día 18, la veda será a nivel nacional.

En el lapso enero-julio, la anchoveta fue la especie más capturada (84,3 por ciento del total desembarcado), seguida de pota (12,1 por ciento) y merluza (1,8 por ciento). Otras especies de menor captura fueron anguila, perico, jurel y atún.

EXTRACCION DE RECURSOS HIDROBIOLÓGICOS (T.M.)

	2003	2004		VAR %		ENERO - JULIO		
	JULIO	JUNIO	JULIO	JUL04/ JUN04	JUL04/ JUL03	2003	2004	VAR %
Anchoveta	169 277	197 954	105 369	-46,8	-37,8	708 707	760 254	7,3
Anguila	378	500	500	0,0	32,3	2 075	4 343	109,3
Atún	153	220	220	0,0	43,8	7 468	1 718	-77,0
Barrilete	68	4	0	-100,0	-100,0	3 737	429	-88,5
Bereche	0	0	0	n.d.	n.d.	94	33	-64,9
Caballa	418	40	40	0,0	-90,4	5 498	572	-89,6
Calamar	307	888	888	0,0	189,3	11 514	10 631	-7,7
Jurel	0	0	0	n.d.	n.d.	2 239	1 667	-25,5
Langostino	0	0	0	n.d.	n.d.	122	78	-36,1
Merluza	111	4 933	6 190	25,5	5.476,6	1 249	16 627	1.231,2
Pota	8 754	21 487	11 931	-44,5	36,3	49 966	99 034	98,2
Samasa	55	227	227	0,0	312,7	2 671	1 328	-50,3
Sardina	1	0	0	n.d.	-100,0	806	71	-91,2
Volador	0	0	0	n.d.	n.d.	79	3	-96,2
Otros	940	561	4 767	749,7	507,1	9 689	10 812	11,6
TOTAL	180 462	226 814	130 132	-42,6	-27,9	805 914	907 600	12,6

FUENTE : Ministerio de Pesquería - Región Piura

ELABORACIÓN : Sección Estudios Económicos BCRP - Sucursal Piura.

2.3. Producción de hidrocarburos

La producción de hidrocarburos disminuyó 6,0 por ciento respecto a igual mes del 2003, debido a la menor extracción de petróleo, que contrarrestó el incremento en el gas. En el período enero-julio, el sector aumentó 0,4 por ciento.

EXTRACCIÓN DE PETRÓLEO Y GAS

EXTRACCIÓN	2003	2004		VAR %		ENERO - JULIO			
		JULIO	JUNIO	JULIO	JUL04/ JUN04	JUL04/ JUL03	2003	2004	VAR %
PETRÓLEO (En barriles)									
COSTA	Lotes	567 798	518 756	525 108	1,2	-7,5	3 750 647	3 705 358	-1,2
Perez Companc	X	368 612	327 017	344 141	5,2	-6,6	2 457 555	2 368 383	-3,6
P.Monterrico-EX VEGSA	II	18 467	16 045	16 769	4,5	-9,2	126 876	114 045	-10,1
Río Bravo	IV	18 387	13 177	17 884	35,7	-2,7	121 683	113 037	-7,1
Mercantile-EX MPOG	III	22 315	20 085	19 121	-4,8	-14,3	150 925	125 039	-17,2
Unipetro	IX	9 552	9 188	9 482	3,2	-0,7	66 039	67 056	1,5
Sapet	VI VII	104 425	109 832	113 523	3,4	8,7	656 413	773 824	17,9
Gmp.	I Y V	26 040	23 412	4 188	-82,1	-83,9	171 156	143 974	-15,9
ZÓCALO		358 815	318 987	327 663	2,7	-8,7	2 523 156	2 310 419	-8,4
Petrotech	Z-2B	358 815	318 987	327 663	2,7	-8,7	2 523 156	2 310 419	-8,4
TOTAL PETRÓLEO PIURA		926 613	837 743	852 771	1,8	-8,0	6 273 803	6 015 777	-4,1
GAS (Miles pies cúbicos)									
COSTA	Lotes	629 643	681 586	630 626	-7,5	0,2	2 511 662	3 559 455	41,7
Gmp.	I	24 098	68 533	81 907	19,5	239,9	86 896	365 681	320,8
Sapet	VI	219 279	178 853	194 024	8,5	-11,5	589 489	948 043	60,8
Pérez Companc	X	259 399	306 568	303 701	-0,9	17,1	1 317 166	1 745 408	32,5
Olympic	XIII	126 867	127 632	50 994	-60,0	-59,8	518 111	500 323	-3,4
ZÓCALO		473 583	486 935	556 348	14,3	17,5	1 238 304	2 528 349	104,2
Petrotech	Z-2B	473 583	486 935	556 348	14,3	17,5	1 238 304	2 528 349	104,2
TOTAL GAS PIURA		1 103 226	1 168 521	1 186 974	1,6	7,6	3 749 966	6 087 804	62,3

FUENTE : PERUPETRO

ELABORACIÓN: Sección de Estudios Económicos BCR - Sucursal Piura

En **petróleo**, la caída en 8,0 por ciento (respecto a julio del 2003) se explicó por la menor producción que registraron todas las empresas, a excepción de Sapet (8,7 por ciento), debido al agotamiento de los pozos.

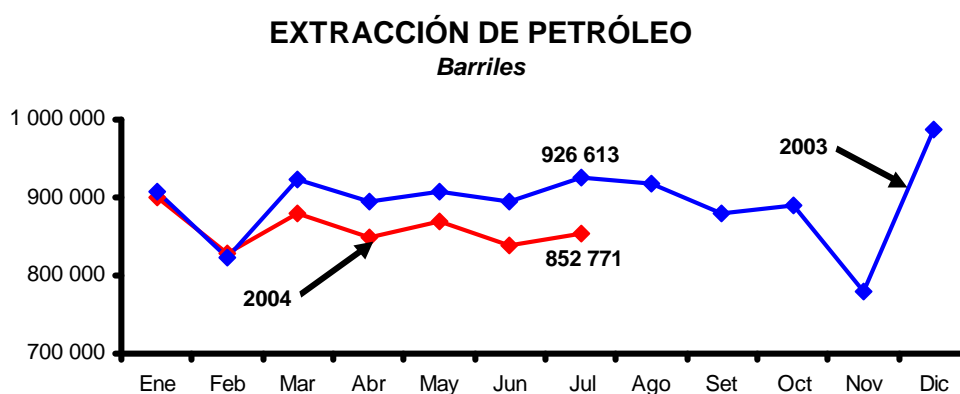

En cuanto al **gas**, la extracción superó en 7,6 por ciento a la ejecutada en junio del 2003, sustentado en el comportamiento positivo de las empresas GMP, Pérez Companc y Petrotech.

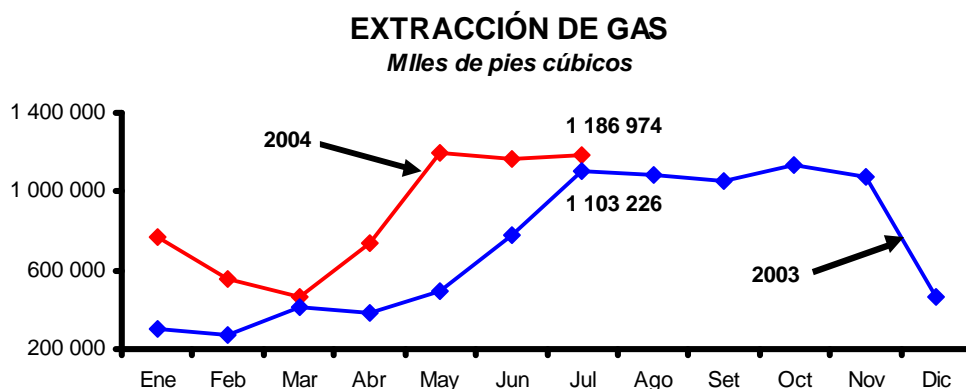

2.4. Producción manufacturera

En julio, la producción industrial en Piura creció 3,3 por ciento con relación a igual mes del 2003, explicado por el dinamismo de las ramas oleaginosa (5,4 por ciento), hilados de algodón (9,3 por ciento), harina de trigo (11 por ciento) y derivados del petróleo (17 por ciento). En contraste, disminuyó la industria pesquera (-25 por ciento) y bebidas gaseosas (-3,7 por ciento).

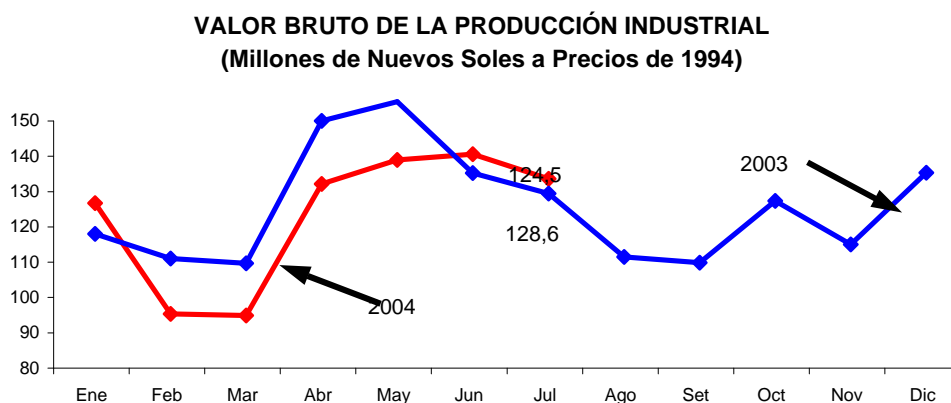

En el período enero-julio, la actividad manufacturera se contrajo 5,3 por ciento, explicado por la menor producción de aceites comestibles (-30 por ciento), bebidas gaseosas (-32 por ciento) y derivados pesqueros (-5 por ciento), frente a la recuperación de hilados de algodón (4,4 por ciento), harina de trigo (7 por ciento) y productos refinados de petróleo (3,7 por ciento).

La producción de aceites comestibles repuntó, por que la empresa líder regional cubrió con su planta de Piura la parada de su fábrica del Callao, determinando el crecimiento, respecto a junio, en el volumen de aceite vegetal y compuesto (129,8 y 22,0 por ciento, respectivamente).

Hilados de algodón mantiene el dinamismo de los últimos meses, sustentado en el comportamiento de la demanda interna y externa, que se tradujo en un incremento de las ventas mensuales (15,2 por ciento) y de las ventas acumuladas a julio (10,5 por ciento).

La refinación de petróleo basó su crecimiento en la producción de gasolina (15 por ciento) y de diesel+fuel oil (40 por ciento); sin embargo, se redujo el procesamiento de kerosene y turbo (-7 por ciento).

El desenvolvimiento negativo de la industria pesquera se asoció a la caída de la producción de harina y aceite de pescado (-23 por ciento) y de actividad conservera (-65 por ciento). En el primer caso, influyó el menor número de días de pesca de anchoveta, en comparación con similar período del 2003. Entre el 6 y 10 de este mes se suspendió la pesca de dicha especie y a partir del 18 empezó a regir una veda reproductiva. En julio del 2003, la veda recién se inició el día 21.

PRODUCCION INDUSTRIAL

(TM)

PRODUCTOS	2003	2004		VAR %		ENERO-JULIO		
	JULIO	JUNIO	JULIO	JUL04/ JUN04	JUL04/ JUL03	2003	2004	VAR %
ACEITES COMESTIBLES								
Vegetal	1 454	636	1 462	129,8	0,5	12 620	5 975	-52,7
Compuesto	1 348	1 242	1 515	22,0	12,3	7 679	9 139	19,0
HILADOS DE ALGODÓN								
Pimax	386	408	430	5,5	11,4	2 656	2 797	5,3
Opend - End	20	0	0	n.d.	-100,0	60	2	-96,9
BEBIDAS GASEOSAS	6 740	5 975	6 490	8,6	-3,7	62 856	42 880	-31,8
HARINA DE PESCADO	37 556	46 994	28 821	-38,7	-23,3	169 835	185 636	9,3
CONSERVA DE PESCADO	655	193	230	19,1	-64,9	11 541	2 972	-74,2
ACEITE DE PESCADO	4 899	6 130	3 759	-38,7	-23,3	22 152	24 213	9,3
HARINA DE TRIGO	3 848	4 478	4 258	-4,9	10,7	22 734	24 334	7,0
GLP *	155	166	156	-5,9	0,5	1 051	1 113	5,9
GASOLINAS *	233	339	267	-21,1	14,7	1 802	1 749	-2,9
KEROSENE Y TURBO *	208	173	194	12,3	-6,8	1 659	1 310	-21,1
DIESEL Y FUEL OIL *	352	442	494	11,8	40,3	2 702	3 344	23,8

* En miles de barriles

FUENTE : Empresas industriales del departamento.

ELABORACIÓN: Sección Estudios Económicos, BCRP Sucursal Piura

ENCUESTAS

Los resultados de las encuestas aplicadas a una muestra de 47 empresas de los sectores industrial y comercial indican que las ventas de julio, respecto a igual mes del 2003, se incrementaron, principalmente en el comercio. En agosto y setiembre el panorama no sería optimista, previéndose que las ventas se mantendrían en un nivel constante para la mayoría de empresas.

RESUMEN DE APLICACIÓN DE ENCUESTAS SOBRE VENTAS
(En Porcentaje Respecto al Total de Empresas)

RUBRO	VENTAS						PERSPECTIVAS DE VENTAS *						N° DE EMP.
	JUL04/JUN04			JUL04/JUL03			AGOSTO-2004			SETIEMBRE-2004			
	+	=	-	+	=	-	+	=	-	+	=	-	
A) INDUSTRIAL	35	41	24	29	47	24	24	65	12	24	65	12	17
B) COMERCIAL	57	23	20	43	27	30	33	20	47	33	37	30	30
Minorista	50	27	23	36	32	32	32	14	55	32	41	27	22
Mayorista	75	13	13	63	13	25	38	38	25	38	25	38	8

* Respecto de similar mes del año anterior.

FUENTE : Encuestas a empresas comerciales

ELABORACION: Sección Estudios Económicos, BCRP - Sucursal Piura

ENCUESTAS INDUSTRIALES

Con relación a julio del 2003, 29 por ciento de las empresas encuestadas incrementó sus ventas, 47 por ciento no registró variación y el 24 por ciento restante tuvo una disminución.

La rama de hilados de algodón fue una de las que mantuvo un comportamiento creciente en sus ventas, favorecida por la reactivación del sector textil nacional, por el ATPDEA, y por el dinamismo registrado en los últimos meses por las economías desarrolladas.

ENCUESTA DE VENTAS A EMPRESAS INDUSTRIALES, PIURA - JULIO 2004
(En Porcentaje Respecto al Total de Empresas Encuestadas)

RUBRO	VENTAS						MAT. PRIMA			PERSPECTIVAS DE VENTAS *						N° DE EMP.
	JUL04/JUN04			JUL04/JUL03			JUL04/JUN04			AGOSTO 2004			SETIEMBRE 2004			
	+	=	-	+	=	-	+	=	-	+	=	-	+	=	-	
1. Alimentos	57	0	43	57	0	43	14	14	71	43	43	14	43	29	29	7
1.1 Aceite comest.	100	0	0	50	0	50	0	0	100	0	100	0	0	50	50	2
1.2 Proc. Pescado	50	0	50	50	0	50	25	25	50	50	25	25	50	25	25	4
1.3 Molinería de trigo	0	0	100	100	0	0	0	0	100	100	0	0	100	0	0	1
2. Bebidas	50	50	0	0	50	50	0	100	0	0	50	50	0	100	0	2
3. Textiles	0	0	100	100	0	0	0	100	0	0	100	0	0	100	0	1
4. Química Div.	0	100	0	0	100	0	0	100	0	0	100	0	0	100	0	1
5. Prod. Metálicos	0	100	0	0	100	0	0	100	0	0	100	0	0	100	0	2
6. Maquin. y Eq.	0	100	0	0	100	0	0	100	0	0	100	0	0	100	0	2
8. Fab. Prod. madera	50	50	0	0	100	0	50	0	50	50	50	0	50	50	0	2
TOTAL	35	41	24	29	47	24	12	53	35	24	65	12	24	65	12	17

* Respecto de similar mes del año anterior.

FUENTE : Encuestas a Emp. Industriales

ELABORACIÓN : Sección Estudios Económicos BCRP - Sucursal Piura

Las perspectivas de ventas en agosto son satisfactorias para el 24 por ciento de las empresas declarantes, en tanto que el 65 por ciento no espera cambios y el 12 por ciento abriga expectativas pesimistas

ENCUESTAS COMERCIALES Y DE SERVICIOS

En julio, las ventas comerciales aumentaron, en comparación con las registradas en igual mes del año anterior e incluso comparadas con las de junio, según lo declarado por las empresas encuestadas. Las empresas que mejoraron sus ventas bordearon el 50 por ciento.

Respecto de julio del 2003, 47 por ciento de las empresas habría mejorado su nivel de ventas; el 28 por ciento habría disminuido y para el 25 por ciento restante fue igual.

Con relación al mes precedente, el porcentaje de las empresas con mayor demanda subió a 59 por ciento, en tanto las que experimentaron una contracción de sus ventas bajaron a 19 por ciento.

Las expectativas para los meses de agosto y setiembre, según lo expresado en las encuestas, no son optimistas.

ENCUESTA DE VENTAS A EMPRESAS COMERCIALES, PIURA - JULIO 2004
(En Porcentaje Respecto al Total de Empresas)

RUBRO	VENTAS						STOCK DE MERCADERIA			PERSPECTIVAS DE VENTAS						Nº DE EMP
	JUL04/JUL03			JUL04/JUN04			JUL04/JUN04			AGOSTO 2004			SETIEMBRE 2004			
	+	=	-	+	=	-	+	=	-	+	=	-	+	=	-	
A) SECTOR COMERCIO	43	27	30	57	23	20	37	33	30	33	20	47	33	37	30	30
1. VTAS MINORISTAS	36	32	32	50	27	23	45	27	27	32	14	55	32	41	27	22
1.1 Almacenes	100	0	0	100	0	0	50	50	0	50	0	50	0	50	50	2
1.2 Confecciones y Telas	0	0	100	100	0	0	100	0	0	0	0	100	0	0	100	1
1.3 Prendas de Vestir	25	50	25	0	75	25	0	50	50	0	25	75	50	50	0	4
1.4 Calzado	0	50	50	50	50	0	50	50	0	0	0	100	0	100	0	2
1.5 Prod. Farmacéuticos	0	100	0	0	100	0	0	100	0	100	0	0	100	0	0	1
1.6 Muebles	0	50	50	100	0	0	50	0	50	0	0	100	0	50	50	2
1.7 Línea Blanca y Otros	100	0	0	100	0	0	100	0	0	0	0	100	100	0	0	1
1.8 Mat. Const.Ferretería	57	29	14	57	0	43	71	0	29	57	29	14	29	43	29	7
1.9 Cueros y Suelas	0	0	100	0	0	100	0	0	100	0	0	100	0	0	100	1
1.10 Librería	0	0	100	0	100	0	0	100	0	100	0	0	100	0	0	1
2. VTAS MAYORISTAS	63	13	25	75	13	13	13	50	38	38	38	25	38	25	38	8
2.1 Productos Abarrotes	33	0	67	67	0	33	0	0	100	67	33	0	100	0	0	3
2.2 Cervezas y Gaseosas	100	0	0	100	0	0	0	100	0	0	0	100	0	0	100	1
2.3 Vta. De combustible	0	100	0	0	100	0	0	100	0	0	100	0	0	0	100	1
2.4 Vta./Alquiler de Maq.Pesada	100	0	0	100	0	0	0	100	0	0	0	100	0	0	100	1
2.5 Gas(GLP)/Oxígeno	100	0	0	100	0	0	0	100	0	100	0	0	0	100	0	1
2.6 Vta. De camas y colchones	100	0	0	100	0	0	0	100	0	100	0	0	100	0	0	1
B) SECTOR SERVICIOS	100	0	0	100	0	0	100	0	0	100	0	0	100	0	0	2
3.1 Hospedaje	100	0	0	100	0	0	100	0	0	100	0	0	100	0	0	2
TOTAL	47	25	28	59	22	19	41	31	28	38	19	44	38	34	28	32

FUENTE : Empresas Comerciales de Piura

ELABORACIÓN: Sección Estudios Económicos BCRP - Sucursal Piura

2.5. Construcción

El sector construcción, medido de forma indirecta a través de los despachos de cemento hacia la región, creció 44,7 por ciento respecto a julio del 2003, influenciado por la ejecución de obras importantes del sector público y privado (conclusión de la remodelación y ampliación del estado Miguel Grau y del cine Planet). En el período enero-julio, el sector creció 49,2 por ciento comparado con similar lapso del año pasado.

DESPACHOS DE CEMENTO (TM)

	2003	2004		VAR %		ENERO - JULIO		
	JULIO	JUNIO	JULIO	JUL04/ JUN04	JUL04/ JUL03	2003	2004	VAR %
Despachos de Cemento	9 577	13 682	13 856	1.3	44.7	57 122	85 219	49.2
Total	9 577	13 682	13 856	1.3	44.7	57 122	85 219	49.2

ELABORACIÓN : Sección Estudios Económicos BCR - Sucursal Piura.

DESPACHOS DE CEMENTO Toneladas

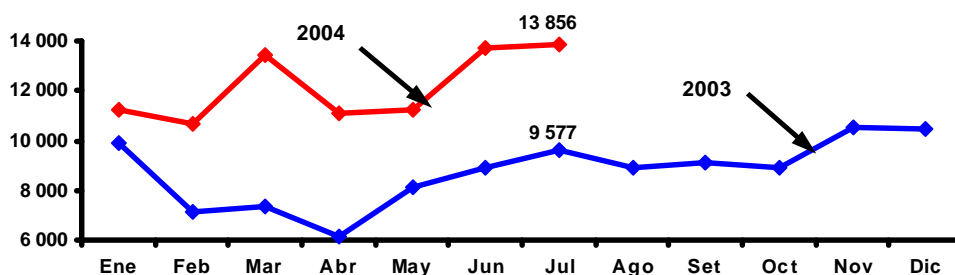

III. EMPLEO

El **empleo urbano**, en la empresa privada de 10 a más trabajadores, de las 4 ciudades más importantes de Piura creció 6,6 por ciento respecto a julio del año anterior. Incidió en ello la mayor demanda laboral en las ciudades de Piura, Paíta y Talara. En el período enero-julio se observó similar resultado, con una tasa de crecimiento de 6,2 por ciento.

INDICE DE EMPLEO URBANO PRINCIPALES CIUDADES, REGIÓN PIURA

Empresas de 10 a más Trabajadores *

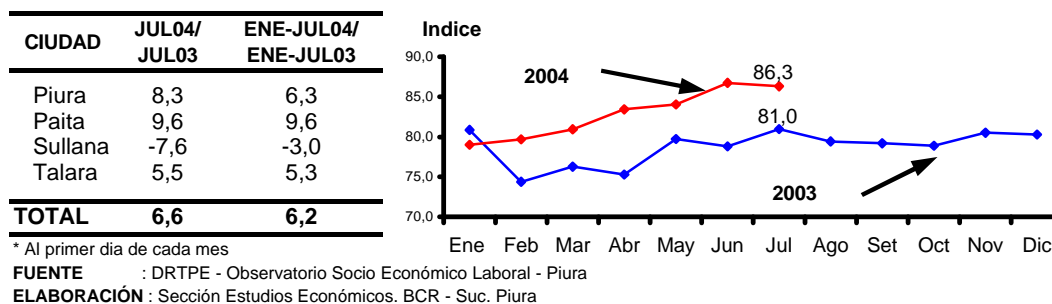

En la ciudad de **Piura** el número de trabajadores se incrementó 8,3 por ciento, debido al dinamismo de los sectores servicios (en particular enseñanza, establecimientos financieros, restaurantes y hoteles y el de servicios sociales), industria, transportes y comunicaciones y el extractivo.

En **Paíta** creció 9,6 por ciento, sustentado en el mayor empleo de los sectores servicios, transportes y comunicaciones, extractivo y el de industria procesadora de recursos pesqueros.

En **Talara** aumentó 5,5 por ciento, por el incremento de trabajadores en la actividad extractiva (33,9 por ciento). En los demás sectores se produjeron disminución principalmente en servicios.

En contraste, en la ciudad de **Sullana** el empleo disminuyó 7,6 por ciento por la menor captación de personal en comercio, industria, electricidad, gas y agua; y en transportes y comunicaciones.

EMPLEO URBANO PRINCIPALES CIUDADES: REGIÓN PIURA

Empresas de 10 y más trabajadores *

SECTOR ECONÓMICO	VAR. % JUL04/JUL03				VAR. % ENE-JUL04/ENE-JUL03			
	PIURA	PAITA	SULLANA	TALARA	PIURA	PAITA	SULLANA	TALARA
Extractivas	24,0	57,9	-31,8	33,9	4,4	-76,5	-6,3	23,6
Industria	19,6	6,8	-11,4	-7,8	6,6	9,1	-10,5	5,2
Elec. Gas y Agua	-9,7	-4,4	-5,0	-1,5	-8,0	-21,5	-4,5	-1,6
Comercio	-0,8	-3,4	-14,2	-17,5	1,1	-8,6	0,7	-15,0
Tran. y Com.	10,2	13,3	-5,2	-9,7	19,2	7,1	6,6	-11,6
Servicios	10,3	48,7	4,4	-31,2	8,6	41,8	3,0	-22,1
TOTAL	8,3	9,6	-7,6	5,5	6,3	9,6	-3,0	5,3

* La información corresponde al primer día de cada mes

FUENTE : DRTPE - Observatorio Socio Económico Laboral - Piura

ELABORACIÓN : Sección Estudios Económicos BCR - Sucursal Piura

IV. SECTOR EXTERNO

4.1. Exportaciones

Las **exportaciones** por las aduanas de Paita y Talara fueron de US\$ 76,8 millones, inferiores a las de julio del 2003 (-18,4 por ciento). Influyeron las menores ventas de productos tradicionales, frente al crecimiento de las no tradicionales.

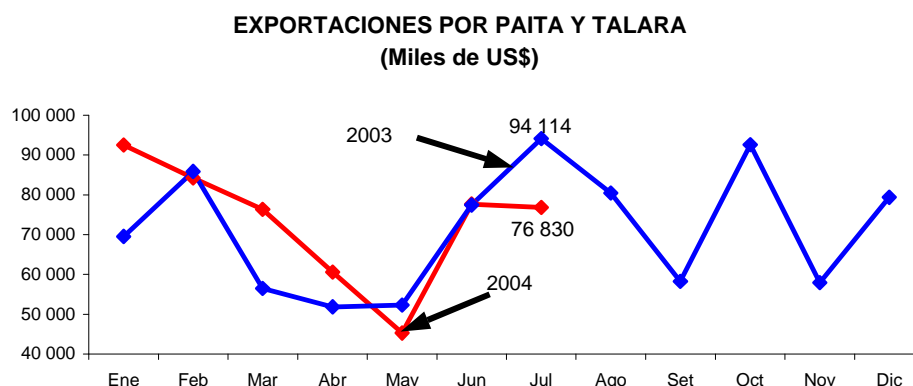

En el período enero-julio se exportó por US\$ 513,3 millones, superando en 5,3 por ciento a la de igual lapso del año anterior, por el dinamismo de las ventas de productos no tradicionales. Cabe destacar que el aporte de las exportaciones tradicionales, en el ingreso total de divisas, disminuyó de 70,9 a 65,4 por ciento.

EXPORTACIONES POR PAITA Y TALARA
(Miles de US \$)

PRODUCTOS	2003	2004		VAR %		ENERO - JULIO		
	JULIO	JUNIO	JULIO	JUL04/ JUN04	JUL04/ JUL03	2003	2004	VAR %
I. TRADICIONALES	77 004	55 365	55 985	1,1	-27,3	345 877	335 911	-2,9
Mineros	0	0	0	n.d.	n.d.	0	0	n.d.
Petróleo	33 611	34 038	21 195	-37,7	-36,9	238 183	215 449	-9,5
Agropecuarios	11 007	4 538	8 855	95,1	-19,6	24 978	24 359	-2,5
Pesqueros	32 386	16 789	25 935	54,5	-19,9	82 716	96 103	16,2
II. NO TRADICIONALES	17 110	22 272	20 845	-6,4	21,8	141 682	177 425	25,2
Agropecuarios	5 073	5 006	4 746	-5,2	-6,4	57 418	67 370	17,3
Textiles	1 119	1 452	803	-44,7	-28,2	6 941	8 299	19,6
Pesqueros	10 786	15 677	15 072	-3,9	39,7	76 104	99 195	30,3
Metal mecánicos	33	0	28	n.d.	-15,2	322	1 344	317,4
Químicos	26	28	17	-39,3	-34,6	198	222	12,1
Sidemetalúrgicos	4	0	0	n.d.	-100,0	16	18	12,5
Minerales no Metálicos	8	51	101	98,0	1.162,5	20	330	1.550,0
Resto	61	58	78	34,5	27,9	663	647	-2,4
TOTAL	94 114	77 637	76 830	-1,0	-18,4	487 559	513 336	5,3

FUENTE : Aduanas de Paita y Talara

ELABORACIÓN: Sección Estudios Económicos BCR - Sucursal Piura.

El comportamiento mensual fue determinado por la contracción de las ventas tradicionales (-27,3 por ciento), particularmente de petróleo (-37 por ciento), café (-20 por ciento) y harina y aceite de pescado (-20 por ciento). Sin embargo, estos 4 productos representaron el 73 por ciento del total exportado.

El rubro pesquero aportó el 54 por ciento del ingreso total de divisas por exportaciones; 34 por ciento correspondió a la venta de harina y aceite de pescado (producto tradicional) y el 20 por ciento restante a la venta de pescado congelado, jibias y demás invertebrados acuáticos (productos no tradicionales).

EXPORTACIONES POR PAITA Y TALARA, 2004

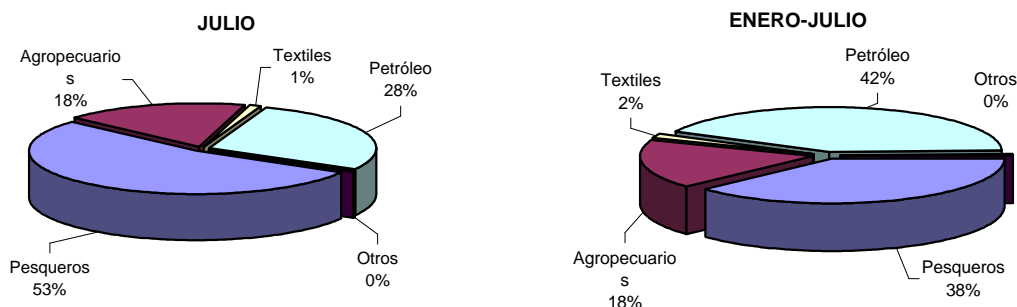

En cuanto a países, **Alemania Occidental** se constituyó en nuestro principal cliente, con US\$ 14,7 millones (19,2 por ciento de las exportaciones totales) en harina de pescado, filetes de pescado, café, frijoles y otros.

La mayor demanda de harina de pescado provino de **Chile** (US\$ 9,9 millones), Alemania Occidental (US\$7,8 millones) y Reino Unido (US\$ 3,0 millones); en tanto que el aceite de pescado fue vendido a Noruega ((US\$ 1,5 millones) y Camerún (US\$ 0,4 millones). España compró jibias (especie de pota) por US\$ 2,3 millones, aparte de otros productos.

Chile es el segundo principal cliente, con US\$ 13,1 millones (17,1 por ciento), en productos marinos principalmente. Siguieron en importancia **Panamá** con US\$ 8,6 millones (11,3 por ciento); **Checoslovaquia** con US\$ 6,8 (8,0 por ciento) y **Guatemala** con US\$ 5,6 millones (7,2 por ciento), que adquirieron básicamente aceites crudos de petróleo, rubro que representa el 28 por ciento de las exportaciones totales por los puertos de Paita y de Talara. **España** compró US\$ 4,3 millones (5,5 por ciento) de productos marinos, espárragos, frijoles y aguacates; y **Estados Unidos** US\$ 4,1 millones (5,4 por ciento).

La **Organización Marítima Internacional (OMI)** otorgó la certificación de seguridad internacional a 10 puertos peruanos privados y estatales, entre ellos el de Enapu (Paita), Bayóvar (Sechura) y Talara (Petroperú), los 2 últimos privados. Significa que sólo la mercadería salida por estos 3 terminales podrá ser comercializada en el exterior.

Según PROASSA (Promotora de la Agricultura Sustentable), de Piura se habría exportado 15 mil quintales de café orgánico durante el primer semestre de este año, menos que en similar periodo del 2003, debido a la sequía y por la presencia de la plaga denominada "broca".

EXPORTACIONES DE PRINCIPALES PRODUCTOS POR PAITA
 (MILES US \$)

PRODUCTOS	2003			2004		VAR %		ENERO - JULIO		
	JULIO	JUNIO	JULIO	JUL04/ JUN04	JUL04/ JUL03	2003	2004	VAR %		
A.0.0 TRADICIONALES	62 443	34 102	41 559	21.9	-33.4	258 769	213 197	-17.6		
A.2.0 PETROLEO Y DERIVADOS	19 050	12 774	6 769	-47.0	-64.5	151 075	92 734	-38.6		
Aceites crudos de petróleo o de mineral bituminoso	19 042	12 751	6 758	-47.0	-64.5	151 018	92 658	-38.6		
Gases de petróleo licuados	8	23	11	-53.8	27.5	56	76	34.8		
A.3.0 AGROPECUARIOS	11 007	4 538	8 855	95.1	-19.6	24 978	24 359	-2.5		
Café	11 007	4 538	8 855	95.1	-19.6	24 947	24 334	-2.5		
Algodón	0	0	0	n.d.	n.d.	31	26	-17.9		
A.4.0 PESQUEROS	32 386	16 790	25 935	54.5	-19.9	82 717	96 104	16.2		
Harina de pescado s/desgrasar, no apto para consumo humano	28 865	9 913	23 936	141.5	-17.1	75 831	85 422	12.6		
Harina, polvo y pellets de crustáceos, moluscos y otros	64	212	149	-29.8	131.3	890	1 289	43.5		
Grasas y aceites de pescado	3 457	6 664	1 850	-72.2	-46.5	5 995	9 393	56.7		
B.0.0 NO TRADICIONALES	17 112	22 272	20 845	-6.4	21.8	141 681	177 423	25.2		
B.1.0 AGROPECUARIOS	5 073	5 006	4 746	-5.2	-6.4	57 418	67 369	17.3		
Mangos y mangostanes	107	14	33	133.0	-69.2	24 207	28 965	19.7		
Espárragos	899	1 214	1 100	-9.3	22.3	5 837	7 358	26.1		
Frutas; purés y pastas de frutas; jugos de frutas	773	646	596	-7.8	-23.0	6 786	7 003	-10.3		
Frijoles	1 255	818	1 002	22.4	-20.1	7 187	6 445	36.2		
Bananas o plátanos tipo "Cavendish valery" y otros, frescos	586	838	637	-24.0	8.7	4 562	6 211	-16.1		
Hortalizas (alcachofas, cebollas, tomates, achioté) preparadas	345	462	432	-6.5	25.2	1 435	3 681	3.2		
Aceites esenciales de limón	548	541	0	-100.0	-100.0	3 823	3 208	156.6		
Aguacates (paltas) frescas o secas	106	20	598	2854.4	464.4	499	1 379	176.4		
Miel natural	37	66	91	37.8	145.7	1 036	948	-8.5		
Preparaciones para sopas, caldos y potajes	57	112	106	16.7	86.2	922	918	-10.4		
Otros	360	276	151	-45.3	-58.1	1 124	1 254	194.4		
B.2.0 TEXTILES	1 119	1 452	803	-44.7	-28.2	6 941	8 299	19.6		
Hilados de fibras de algodón, decitex	1 088	1 412	779	-44.8	-28.4	6 685	8 034	20.2		
Desperdicios de hilados de algodón	31	40	24	-40.5	-22.6	255	265	4.1		
B.3.0 PESQUEROS	10 786	15 677	15 072	-3.9	39.7	76 104	99 195	30.3		
Jibias congeladas	4 651	5 874	4 334	-26.2	-6.8	36 299	35 145	-3.2		
Pescado fresco o refrigerado	1 065	2 804	3 835	36.8	260.0	7 941	18 817	22.5		
Colas de langostino y langostinos (sin cocer, congelados)	2 043	2 087	1 820	-12.8	-10.9	12 117	14 617	137.0		
Moluscos e invertebrados acuáticos, preparados y conservados	733	3 085	3 437	11.4	368.8	3 608	13 515	-10.9		
Prep. y conservas de pescado (arenques, caballas, sardinas)	1 247	874	741	-15.2	-40.6	7 304	6 510	274.6		
Pescado congelado (merluza, caballas, atunes, bacalao y otros)	287	113	101	-10.1	-64.7	4 113	5 040	101.9		
Veneras (vieras, conchas de abanico) congeladas	429	665	386	-41.9	-10.0	1 411	2 849	-42.4		
Pulpos congelados o refrigerados	21	104	0	-100.0	-100.0	2 142	1 233	33.4		
Moluscos congelados (caracoles, mejillones, ostras y otros)	229	2	0	-100.0	-100.0	483	644	20.6		
Caviar y sus sucedáneos	0	0	418	n.d.	n.d.	0	418	n.d.		
Aletas de tiburón y otros pescados, secos sin ahumar	57	70	0	-100.0	-100.0	279	311	11.7		
Otros	22	0	0	n.d.	-100.0	117	98	-34.6		
B.4.0 METALMECANICOS	33	0	28	n.d.	-14.6	322	1 344	316.8		
Maquinaria y aparatos	2	0	28	n.d.	1696.7	134	1 207	802.1		
Partes y piezas para vehículos	24	0	0	n.d.	-100.0	143	15	-87.0		
Otros	7	0	0	n.d.	n.d.	45	124	-75.4		
B.5.0 QUIMICOS	26	28	17	-39.8	-35.0	197	222	12.3		
Fosfatos de calcio naturales	1	0	0	n.d.	-100.0	18	4	-76.9		
Productos curtientes inorgánicos	23	17	17	-3.2	-27.2	26	112	336.1		
Glutamato monosódico	0	7	0	-100.0	n.d.	58	26	-55.4		
Otros	2	4	0	n.d.	-100.0	96	81	-49.2		
B.6.0 SIDERMETALURGICOS	4	0	0	n.d.	-100.0	15	17	13.9		
Manufacturas de hierro o acero	4	0	0	n.d.	-100.0	15	14	-5.6		
Otros	0	0	0	n.d.	-100.0	0	3	1187.0		
B.7.0 MINERALES NO METALICOS	8	51	101	97.6	1146.2	21	330	1488.5		
Yeso natural; anhidrita	0	49	101	105.7	n.d.	0	328	n.d.		
Otros (cemento, cerámicas, grava, piedras machacadas)	8	2	0	-100.0	-100.0	21	3	-86.2		
B.8.0 RESTO	63	58	78	33.1	27.1	662	646	-2.4		
Estatuillas, adornos y vajillas de cerámica	24	39	67	72.3	177.3	333	471	41.3		
Cajas y cartonajes de papel o cartón (inc.etiquetas impresas)	33	15	5	-63.0	-83.7	259	155	-40.0		
Otros	6	0	0	n.d.	-100.0	69	20	-99.7		
TOTAL	79 555	56 374	62 404	10.7	-21.6	400 451	390 620	-2.5		

FUENTE : SUNAT

ELABORACIÓN: Sección Estudios Económicos BCR - Sucursal Piura

EXPORTACIONES DE PRINCIPALES PRODUCTOS POR TALARA
 (MILES US \$)

PRODUCTOS	2003			2004		VAR %		ENERO - JULIO		
	JULIO	JUNIO	JULIO	JUL04/ JUN04	JUL04/ JUL03	2003	2004	VAR %		
Aceites crudos de petróleo o de mineral bituminoso	14 545	21 264	14 421	-32,2	-0,8	86 957	122 694	41,1		
Betún de petróleo	17	0	5	n.d.	-72,0	131	21	-83,7		
Mezclas de asfalto y betún	0	0	0	n.d.	n.d.	22	0	-100,0		
TOTAL	14 561	21 264	14 426	-32,2	-0,9	87 110	122 716	40,9		

FUENTE : SUNAT

ELABORACIÓN: Sección Estudios Económicos BCR - Sucursal Piura

4.2. Importaciones

Las **importaciones** por las aduanas de Paita y Talara ascendieron a US\$ 30,7 millones, lo que significó un aumento de 9,0 por ciento con relación a igual mes del 2003. Influyeron en ello las mayores compras de insumos.

IMPORTACIONES POR PAITA Y TALARA
(Miles de US\$)

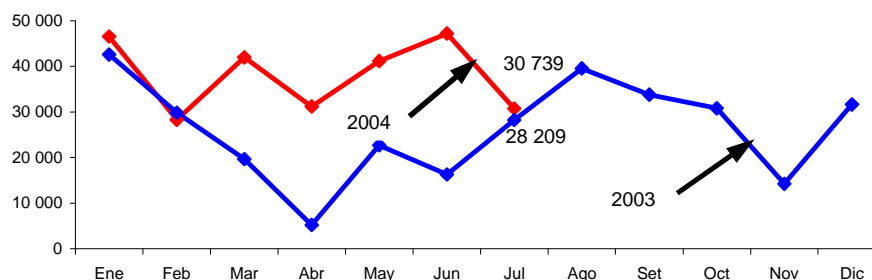

En los primeros 7 meses del año, las importaciones se han incrementado 62,2 por ciento respecto a similar período del 2003, por las mayores adquisiciones de insumos y de bienes de capital.

IMPORTACIONES POR PAITA Y TALARA
(Miles de US\$)

PRODUCTOS	2003	2004		VAR %		ENERO - JULIO		
	JULIO	JUNIO	JULIO	JUL04/ JUN04	JUL04/ JUL03	2003	2004	VAR %
Bienes de Consumo	364	674	66	-90,2	-81,9	5 278	3 080	-41,6
Insumos	25 145	45 841	29 148	-36,4	15,9	152 883	218 705	43,1
Bienes de Capital	2 700	667	1 503	125,3	-44,3	6 542	45 289	592,3
Diversos	0	37	22	-40,5	n.d.	3	146	4 766,7
TOTAL	28 209	47 219	30 739	-34,9	9,0	164 706	267 220	62,2

FUENTE : Aduanas Paita y Talara

ELABORACIÓN: Estudios Económicos BCR - Sucursal Piura.

Del total importado en julio, 94,8 por ciento correspondió a insumos, básicamente por las compras de urea y de algodón sin cardar. En bienes de capital destacaron las compras de muebles equipados para soportar una tensión inferior a mil vatios.

IMPORTACIONES POR PAITA Y TALARA, 2004

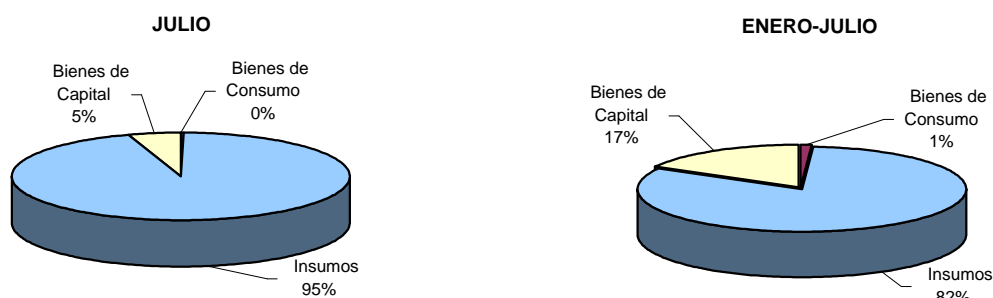

Estados Unidos de Norte América fue el principal proveedor, con US\$ 18 millones (58,5 por ciento del total importado), seguido de Suiza con US\$ 11,7 millones. Las principales compras realizadas a ambos países estuvieron referidas a aceites crudos de petróleo o de mineral bituminoso.

IMPORTACIONES POR PAITA - JULIO 2004

(Miles de US\$)

C.0.0 BIENES DE CONSUMO	65,55
C.1.0 BIENES DE CONSUMO NO DURADERO	22,69
Agentes de superficie orgánicos acondicionados para venta al por menor	14,40
Guantes, mitones y manoplas de cuero	4,00
Juntas y surtidos de distinta composición presentadas en bolsas	4,29
C.2.0 BIENES DE CONSUMO DURADERO	42,86
Tableros de fibra	42,86
I.0.0 INSUMOS	2.156,89
I.2.0 I.2.0 MAT.PRIMA Y PROD.INTERMEDIOS PARA AGRICULTURA Y PESCA	443,32
Urea para uso agrícola	399,02
Nitrato de amonio para uso agrícola	44,30
I.3.0 I.3.0 MAT.PRIMA Y PROD.INTERMEDIOS PARA INDUSTRIA	1.713,57
Algodón sin cardar ni peinar pima y pima-S	1.322,23
Sulfato de amonio	147,19
Productos químicos; disolventes y diluyentes orgánicos y otros	99,06
Desinfectantes	24,64
Cajas y cartonajes de papel o cartón	101,14
Bolsas y cucuruuchos de plástico	11,00
Continentes de polipropileno	8,32
K.0.0 BIENES DE CAPITAL	1.496,72
K.1.0 MATERIALES DE CONSTRUCCION	613,13
Cuadros, paneles, consolas, armarios y demás equipados	484,16
Manufacturas de hierros o acero (tuberías, codos, tuercas, tornillos, etc.)	64,83
Manufacturas de amiantocemento (placas onduladas, losetas, tejas)	52,78
Juntas metaloplasticas	11,36
K.3.0 BIENES DE CAPITAL PARA LA INDUSTRIA	419,96
Partes de compresores	94,01
Partes de máquinas de sondeo o perforación	87,66
Acondicionadores de aire	60,90
Máquinas y aparatos para la preparación de pescados, crustáceos y demás	46,95
Válvulas	40,96
Cables de fibras ópticas	33,71
Partes y accesorios de maquinaria industrial	29,05
Bombas, excepto las bombas elevadores de líquidos	21,80
Máquinas para tratamiento de información, presentadas en formas de sistemas	4,92
K.4.0 EQUIPO DE TRANSPORTE	463,63
Vehículos	151,37
Torres y castilletes de fundición de hierro o acero	109,58
Barcos de pesca, factoria y demás <=a 1.000 T	40,00
Partes y accesorios de equipo de transporte	159,54
Correas, tubos, empaquetaduras de caucho vulcanizado	3,14
Z.0.0 DIVERSOS	22,43
Juegos activados con monedas, fichas y similares	22,43
TOTAL	3.741,59

FUENTE : SUNAT

ELABORACIÓN: Sección Estudios Económicos BCR - Sucursal Piura

Nota: Las importaciones por Talara ascendieron a US\$27 millones, de aceites crudos de petróleo.

VI. MONEDA Y CRÉDITO

5.1. Depósitos y obligaciones

El saldo de los depósitos ascendió a S/. 718,3 millones, creciendo 4,5 por ciento respecto a julio del año pasado. Esta variación se explicó por las mayores captaciones por parte del sistema no bancario (19,9 por ciento), lo que más que contrarrestó la contracción del sistema bancario (-5,3 por ciento).

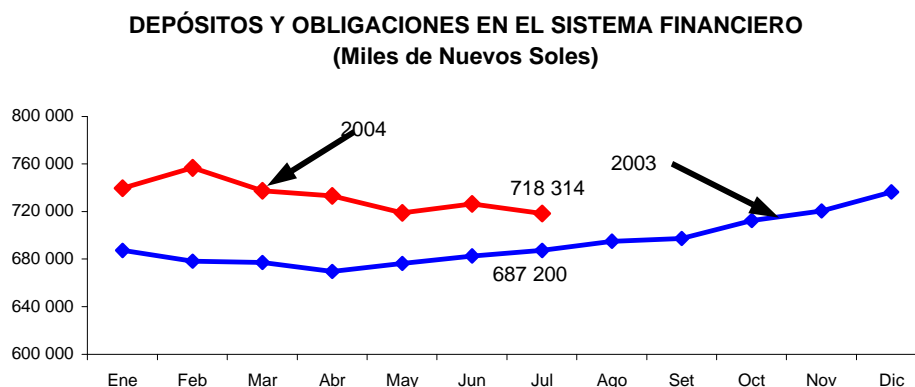

El crecimiento del sector no bancario, que mantiene una tendencia sostenida, se explicó por las ventajas que ofrecen las cajas municipales y rurales en términos de tasas altas de interés, nulos cargos por mantenimiento y promociones atractivas (sorteos de viviendas y bienes de consumo duradero). En tal sentido, la importancia relativa del sector fue de 44,7 por ciento frente a 38,9 por ciento en similar mes del 2003.

DEPOSITOS Y OBLIGACIONES CON EL PÚBLICO

(Miles de Nuevos Soles)

	2003	2004		VAR. %	
	JULIO	JUNIO	JULIO	JUL04/ JUL03	JUL04/ JUN04
I. SISTEMA BANCARIO	419 680	413 836	397 530	-5,3%	-3,9%
Banca Múltiple	414 587	408 722	393 225	-5,2%	-3,8%
. Crédito	139 743	126 098	125 045	-10,5%	-0,8%
. Interbank	68 777	76 483	75 414	9,6%	-1,4%
. Wiese Sudameris	56 152	55 218	55 680	-0,8%	0,8%
. Continental	103 028	110 132	97 062	-5,8%	-11,9%
. Financiero	46 887	40 792	40 025	-14,6%	-1,9%
Bca. Créd. Consumo	5 094	5 113	4 305	-15,5%	-15,8%
. Del Trabajo	5 094	5 113	4 305	-15,5%	-15,8%
II. SIST. NO BANCARIO	267 519	312 462	320 784	19,9%	2,7%
. Caja Rural San Martín	9 686	12 269	12 786	32,0%	4,2%
. CMAC Piura	192 418	211 085	215 401	11,9%	2,0%
. CMAC Paita	17 100	32 933	35 625	108,3%	8,2%
. CMAC Sullana	48 315	56 176	56 973	17,9%	1,4%
. EDPYME EDYFICAR	0	0	0	n.d.	n.d.
. EDPYME CAMCO Piura	0	0	0	n.d.	n.d.
TOTAL	687 200	726 298	718 314	4,5%	-1,1%
M/N	256 439	317 043	321 547	25,4%	1,4%
M/E	430 760	409 255	396 768	-7,9%	-3,1%

FUENTE : Entidades financieras de la región Piura.

ELABORACIÓN: Sección Estudios Económicos, BCRP - Suc. Piura

Otra tendencia destacable fue la desdolarización de los depósitos, habiéndose incrementado el componente en moneda nacional de 37,3 por ciento en julio del año anterior a 44,8 por ciento en la actualidad.

DEPÓSITOS Y OBLIGACIONES POR TIPO DE MONEDA (Miles de Nuevos Soles)

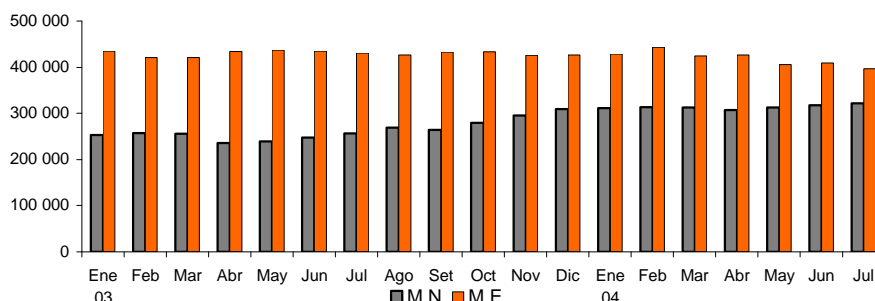

Según tipo de imposición, las obligaciones a la vista y los ahorros a la vista crecieron 13,0 y 8,1 por ciento, respectivamente. En tanto los depósitos a plazo 0,9 por ciento, siendo este tipo de captación el más significativo con un peso relativo de 57,4 por ciento.

EVOLUCION DE LOS DEPÓSITOS (Miles de Nuevos Soles)

RUBRO	2003 JULIO	2004		VAR.%	
		JUNIO	JULIO	JUL04/ JUL03	JUL04/ JUN04
Vista	95 849	127 163	108 344	13,04	-14,80
Ahorros	182 897	191 593	197 770	8,13	3,22
A plazo	408 453	407 542	412 200	0,92	1,14
TOTAL	687 200	726 298	718 314	4,53	-1,10

FUENTE : Entidades financieras de la región.
ELABORACIÓN: Sección de Estudios Económicos del BCRP, Suc. Piura.

En el ranking de los depósitos⁴, CMAC Piura fue la principal, con una participación de 30 por ciento, seguida de Banco de Crédito (17,4 por ciento) y de Continental (13,5 por ciento). Estas 3 instituciones representaron conjuntamente el 61 por ciento del sistema financiero regional

RANKING SEGÚN DEPÓSITOS

PUESTO	ENTIDAD	SALDO (Miles S/.)	%
1	. CMAC Piura	215 401	30,0%
2	. Crédito	125 045	17,4%
3	. Continental	97 062	13,5%
4	. Interbank	75 414	10,5%
5	. CMAC Sullana	56 973	7,9%
6	. Wiese Sudameris	55 680	7,8%
7	. Financiero	40 025	5,6%
8	. CMAC Paita	35 625	5,0%
9	. Caja Rural San Martín	12 786	1,8%
10	. Del Trabajo	4 305	0,6%
11	. EDPYME EDYFICAR	0	0,0%
12	. EDPYME CAMCO Piura	0	0,0%
TOTAL		718 314	100,0%

FUENTE : Instituciones financieras de la región Piura
ELABORACIÓN: Sección Estudios Económicos - BCRP Sucursal Piura

⁴ Es necesario relativizar estas cifras dado que la banca múltiple contabiliza las cuentas de clientes corporativos importantes de la región en su oficina principal.

5.2. Colocaciones

El saldo de las colocaciones fue de S/. 842,6 millones, incrementándose 4,6 por ciento, con relación a julio del año pasado. Este desempeño fue determinado por el dinamismo del sector no bancario (25,0 por ciento) y, en menor medida, por el crecimiento de la banca de consumo (6,5 por ciento); la banca múltiple, disminuyó 3,7 por ciento.

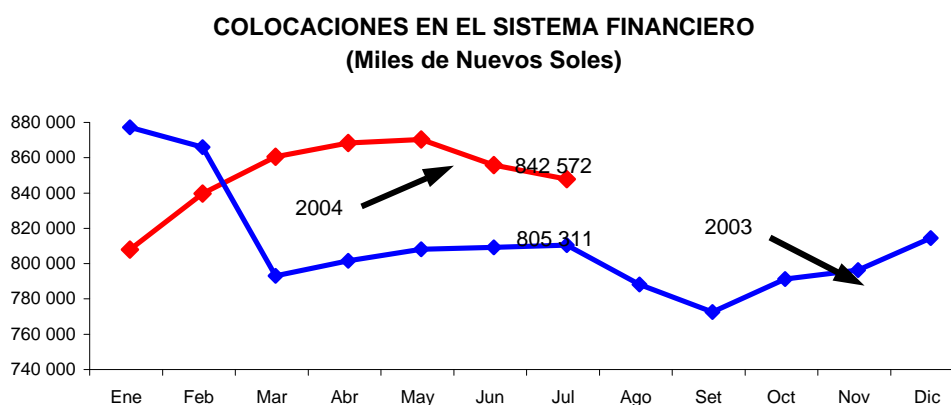

Se consolida la tendencia de las instituciones de microfinanzas, en alcanzar una mayor cobertura de las necesidades de las micro y pequeñas empresas, incrementando su importancia relativa dentro del sistema de 26,4 por ciento en julio del 2003 a 31,5 por ciento en la actualidad.

Por tipo de moneda, se observa una continua preferencia por los créditos en moneda nacional frente a los correspondientes en moneda extranjera.

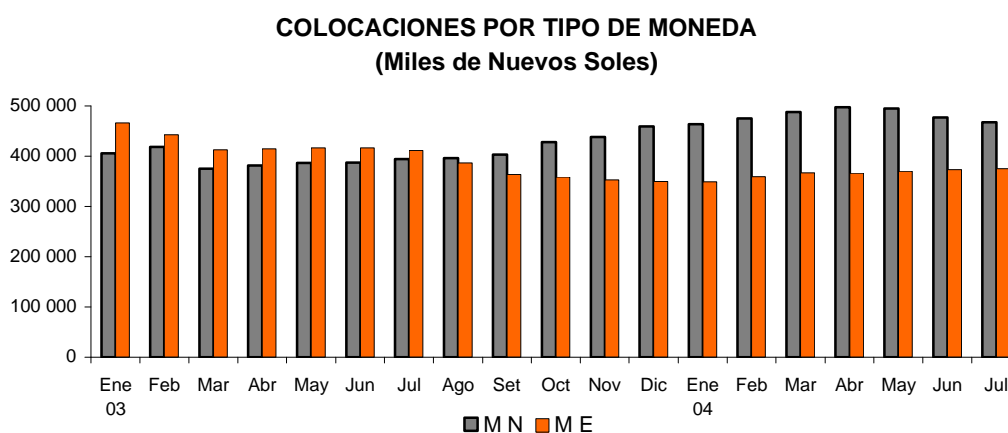

COLOCACIONES (Miles de Nuevos Soles)

	2003	2004		VAR%	
	JULIO	JUNIO	JULIO	JUL04/ JUL03	JUL04/ JUN04
I. SISTEMA BANCARIO	593 043	584 734	577 250	-2,7%	-1,3%
Banca Múltiple	530 553	518 550	510 702	-3,7%	-1,5%
. Crédito	171 477	98 232	97 060	-43,4%	-1,2%
. Interbank	127 652	128 901	123 590	-3,2%	-4,1%
. Wiese Sudameris	98 227	105 343	99 823	1,6%	-5,2%
. Continental	82 999	98 884	103 400	24,6%	4,6%
. Financiero	50 198	87 190	86 830	73,0%	-0,4%
Bca. Créd. Consumo	62 490	66 184	66 548	6,5%	0,5%
. Del Trabajo	62 490	66 184	66 548	6,5%	0,5%
II. SIST. NO BANCARIO	212 269	265 824	265 322	25,0%	-0,2%
. Caja Rural San Martín	9 214	11 861	11 850	28,6%	-0,1%
. CMAC Piura	116 760	130 070	130 844	12,1%	0,6%
. CMAC Paíta	19 040	31 174	29 553	55,2%	-5,2%
. CMAC Sullana	58 337	81 834	81 857	40,3%	0,0%
. EDPYME EDYFICAR	7 667	9 970	10 014	30,6%	0,4%
. EDPYME CAMCO Piura	1 250	915	1 205	-3,6%	31,7%
TOTAL	805 311	850 558	842 572	4,6%	-0,9%
M/N	394 393	477 020	467 314	18,5%	-2,0%
M/E	410 919	373 539	375 258	-8,7%	0,5%

FUENTE : Entidades financieras de la región Piura.

ELABORACION: Sección Estudios Económicos, BCRP - Suc. Piura

En el ranking de las colocaciones⁵ la CMAC Piura, es la principal con una participación de 15,5 por ciento, seguida del Banco Interbank (14,7 por ciento) y del Continental (12,3 por ciento). En conjunto, estas tres entidades representan el 42,5 por ciento del total del sistema.

RANKING SEGÚN COLOCACIONES

PUESTO	ENTIDAD	SALDO (Miles S/.)	%
1	. CMAC Piura	130 844	15,5%
2	. Interbank	123 590	14,7%
3	. Continental	103 400	12,3%
4	. Wiese Sudameris	99 823	11,8%
5	. Crédito	97 060	11,5%
6	. Financiero	86 830	10,3%
7	. CMAC Sullana	81 857	9,7%
8	. Del Trabajo	66 548	7,9%
9	. CMAC Paíta	29 553	3,5%
10	. Caja Rural San Martín	11 850	1,4%
11	. EDPYME EDYFICAR	10 014	1,2%
12	. EDPYME CAMCO Piura	1 205	0,1%
TOTAL		842 572	100,0%

FUENTE : Instituciones financieras de la región Piura

ELABORACIÓN: Sección Estudios Económicos - BCRP Sucursal Piura

⁵ Idem nota a pié de página anterior.

El índice de cartera pesada (5,3 por ciento de las colocaciones brutas) repuntó respecto al mes previo (4,2 por ciento), aunque se mantuvo por debajo del nivel alcanzado en julio del año anterior (5,5 por ciento). Se registró un incremento de los créditos vencidos (28,3 por ciento), contrarrestado por la disminución de los créditos en cobranza judicial (-29,4 por ciento) y por el crecimiento de las colocaciones brutas (4,6 por ciento).

ANALISIS DE LA CARTERA PESADA DEL SISTEMA FINANCIERO
(Saldo en Miles de Nuevos Soles)

CONCEPTO	2003	2004		VAR. %	
	JULIO	JUNIO	JULIO	JUL04/ JUL03	JUL04/ JUN04
Créditos vencidos	23 022	21 202	29 541	28,3%	39,3%
Créditos cobranza judicial	21 016	14 576	14 841	-29,4%	1,8%
Colocaciones brutas	805 311	850 558	842 572	4,6%	-0,9%
Cartera pesada (%) *	5,5%	4,2%	5,3%	-3,7%	25,2%

* Cartera pesada = (Créditos vencidos + Créditos Cobranza Judicial) / Colocaciones Brutas

FUENTE : Entidades financieras de la región Piura

ELABORACIÓN : Sección Estudios Económicos - BCRP Sucursal Piura

CARTERA MOROSA

	2003	2004		VAR.%	
	JULIO	JUNIO	JULIO	JUL04/ JUL03	JUL04/ JUN04
I. SISTEMA BANCARIO	5,16	3,33	4,75	-7,9%	42,8%
Banca Múltiple	5,74	3,72	5,34	-6,9%	43,5%
. Crédito	6,07	7,43	7,75	27,6%	4,2%
. Interbank	0,11	0,95	0,79	609,4%	-16,4%
. Wiese Sudameris	16,84	8,31	16,60	-1,4%	99,8%
. Continental	4,02	2,04	2,13	-47,0%	4,6%
. Financiero	0,00	0,00	0,00	n.d.	n.d.
Bca. Créd. Consumo	0,25	0,24	0,23	-5,1%	-2,7%
. Del Trabajo	0,25	0,24	0,23	-5,1%	-2,7%
II. SIST. NO BANCARIO	6,34	6,14	6,39	0,8%	4,0%
. Caja Rural San Martín	23,50	17,63	19,61	-16,6%	11,2%
. CMAC Piura	5,43	6,13	6,11	12,5%	-0,3%
. CMAC Paita	4,34	4,87	6,38	47,1%	31,0%
. CMAC Sullana	6,08	4,65	4,64	-23,8%	-0,3%
. EDPYME EDYFICAR	5,57	8,03	7,80	40,1%	-2,8%
. EDPYME CAMCO Piura	11,22	13,74	13,35	19,0%	-2,9%
TOTAL	5,47	4,21	5,27	-3,7%	25,2%

FUENTE : Entidades financieras de la región Piura.

ELABORACIÓN: Sección Estudios Económicos, BCRP Suc. Piura

VI. SECTOR FISCAL

6.1. Ingresos fiscales⁶

En el mes, la recaudación fiscal fue de S/. 33,9 millones, incrementándose 13,0 por ciento respecto a julio del año pasado. Este comportamiento se asoció a la mayor captación del Impuesto General a las Ventas (55,3 por ciento) y del Impuesto a la Renta (6,5 por ciento), que se consolidaron como los más significativos en la estructura tributaria regional, con pesos relativos de 43,4 y 25,8 por ciento, respectivamente.

RECAUDACIÓN TRIBUTARIA EN PIURA (Miles de Nuevos Soles)

	2003	2004		VAR.%		ENERO-JULIO		
	JULIO	JUNIO	JULIO	JUL04/ JUL03	JUL04/ JUN04	2003	2004	VAR.%
Impuesto General a las Ventas	9 467	17 084	14 707	55,3%	-13,9%	63 718	99 445	56,1%
Impuesto Selectivo al Consumo	2 096	778	524	-75,0%	-32,6%	19 755	3 819	-80,7%
Impuesto a la Renta	8 213	9 645	8 745	6,5%	-9,3%	56 679	67 487	19,1%
Registro Único Simplificado	277	251	247	-10,7%	-1,7%	1 839	1 804	-1,9%
IES, ESSALUD, ONP	8 371	7 650	8 048	-3,8%	5,2%	53 158	55 159	3,8%
Otros Impuestos	1 555	1 901	1 598	2,8%	-15,9%	9 713	10 529	8,4%
TOTAL	29 977	37 309	33 869	13,0%	-9,2%	204 862	238 243	16,3%

FUENTE : SUNAT

ELABORACIÓN: Sección Estudios Económicos BCR - Sucursal Piura

En los primeros 7 meses del año, el cobro de impuestos ascendió a S/. 238 millones, monto superior en 16,3 por ciento con relación al obtenido en igual periodo del año anterior, debido al aumento en la recaudación del Impuesto General a las Ventas (56 por ciento) y del Impuesto a la Renta (19 por ciento).

6.2. Operaciones del Gobierno Regional

La ejecución presupuestal en el mes fue de S/. 74,7 millones, cuyo financiamiento se cubrió principalmente con recursos ordinarios (89,6 por ciento), y como segunda fuente de financiamiento por el FONCOR (3 por ciento).

⁶ No todas las empresas que operan en Piura tributan en esta sede. Algunas de ellas, cuya oficina principal está en Lima, pagan sus obligaciones tributarias en dicha ciudad.

GOBIERNO REGIONAL DE PIURA
EJECUCIÓN DE GASTOS SEGÚN FUENTE DE INGRESO
(Miles de Nuevos Soles)

FUENTE DE FINANCIAMIENTO	PRESUP.	EJECUTADO		% EJE / PRESUP.
		JULIO	ENERO-JULIO	
Recursos ordinarios	416 540	66 979	254 059	61,0
Canon y sobrecanon	45 110	2 033	11 619	25,8
Recursos direct. Recaudados	35 552	1 766	15 107	42,5
Donaciones y transferencias	24 631	1 706	14 887	60,4
Fondo de Compensación Regional	33 810	2 228	15 552	46,0
TOTAL	555 643	74 713	311 224	56,0

FUENTE : Gobierno Regional de Piura

ELABORACIÓN: Sección Estudios Económicos, BCRP Sucursal Piura

El 77,5 por ciento de la ejecución del mes correspondió a gastos corrientes, correspondiendo el 22,5 por ciento restante a la inversión. En el primero de los rubros mencionados, la partida más importante fue remuneraciones y obligaciones sociales de la (75,3 por ciento del rubro).

GOBIERNO REGIONAL DE PIURA
EJECUCIÓN DE GASTOS SEGÚN OBJETO: JULIO 2004
(Miles de Nuevos Soles)

CONCEPTO	PRESUP.	EJECUTADO		% EJE. / PRESUP.
		JULIO	ENERO-JULIO	
GASTOS CORRIENTES	451 899	57 921	265 463	58,7
Personal y Obligaciones Sociales	311 441	43 612	188 930	60,7
Obligaciones Previsionales	79 425	9 509	47 441	59,7
Bienes y Servicios	46 046	3 502	22 143	48,1
Otros Gastos Corrientes	14 987	1 297	6 949	46,4
GASTOS DE CAPITAL	103 744	16 791	45 762	44,1
Inversiones	101 113	16 697	44 957	44,5
Otros Gastos de Capital	2 631	95	804	30,6
TOTAL	555 643	74 713	311 224	56,0

FUENTE : Gobierno Regional de Piura

ELABORACIÓN: Sección Estudios Económicos, BCRP Sucursal Piura

El porcentaje de cumplimiento de la meta programada anual fue de 56 por ciento y a gastos corrientes correspondió 58,7 por ciento, en tanto que la inversión registró una ejecución de 44,1 por ciento.

REGION PIURA: ÍNDICE DE PRECIOS AL CONSUMIDOR
(Variaciones Porcentuales)

RUBROS	2003						2004						
	JUL	AGO	SET	OCT	NOV	DIC	ENE	FEB	MAR	ABR	MAY	JUN	JUL
ÍNDICE GENERAL	0,13	0,33	0,31	0,41	-0,26	0,02	0,15	1,00	1,56	0,04	0,41	0,79	0,47
Alimentos y bebidas	0,16	0,12	-0,34	0,58	-0,23	0,21	-0,26	2,16	2,02	0,20	0,69	1,54	0,73
Vestido y calzado	0,29	0,39	-0,33	0,00	-1,09	-0,71	-0,65	-0,10	-1,27	-0,17	-0,13	-0,35	0,3
Alq. de viv. Comb. Y	0,20	0,77	2,63	0,85	-0,25	0,66	1,69	0,20	1,63	-0,04	0,78	0,32	0,61
Muebles, Enseres y Manten.	0,06	0,58	0,00	0,43	0,39	-0,71	0,78	0,09	-0,06	-0,04	-0,14	-0,1	0,31
Cuidado salud y Serv. Med.	0,34	0,41	2,28	0,98	1,05	-0,62	0,50	0,03	-1,03	0,14	0,35	1,57	-0,17
Transportes y Comunic.	-0,16	0,10	0,40	-0,18	0,20	0,44	0,22	-0,04	3,87	0,24	0,04	0,05	0,1
Esparc., Divers., Serv, Cul. y Ens.	-0,02	0,10	0,00	0,23	0,00	-0,13	0,02	0,09	2,83	-0,07	-0,03	-0,3	0,03
Otros Bienes y Servicios	-0,01	1,21	0,15	0,09	-1,48	-1,11	0,02	-0,49	-0,75	-0,81	-0,43	-0,12	-0,19

FUENTE : Instituto Nacional de Estadística e Informática

ELABORACIÓN: Sección Estudios Económicos BCR - Sucursal Piura

REGION PIURA : TIPO DE CAMBIO

PERIODO	FIN DEL PERIODO					
	BANCARIO			INFORMAL-PIURA		
	COMPRA	VENTA	PROMEDIO	COMPRA	VENTA	PROMEDIO
2002						
Enero	3,476	3,478	3,477	3,45	3,48	3,465
Febrero	3,469	3,471	3,470	3,45	3,47	3,460
Marzo	3,445	3,446	3,446	3,44	3,46	3,450
Abril	3,433	3,435	3,434	3,42	3,44	3,430
Mayo	3,459	3,462	3,461	3,44	3,46	3,450
Junio	3,509	3,511	3,510	3,47	3,50	3,485
Julio	3,548	3,550	3,549	3,53	3,56	3,545
Agosto	3,611	3,615	3,613	3,58	3,60	3,590
Septiembre	3,643	3,644	3,644	3,62	3,65	3,635
Octubre	3,600	3,602	3,601	3,57	3,60	3,585
Noviembre	3,506	3,602	3,554	3,50	3,52	3,510
Diciembre	3,513	3,515	3,514	3,50	3,53	3,515
2003						
Enero	3,483	3,484	3,484	3,47	3,50	3,485
Febrero	3,478	3,481	3,480	3,47	3,49	3,480
Marzo	3,472	3,475	3,474	3,47	3,49	3,480
Abril	3,461	3,463	3,462	3,44	3,46	3,450
Mayo	3,494	3,496	3,495	3,47	3,49	3,480
Junio	3,475	3,477	3,476	3,45	3,47	3,460
Julio	3,472	3,473	3,473	3,46	3,49	3,475
Agosto	3,479	3,481	3,480	3,466	3,488	3,480
Septiembre	3,462	3,482	3,472	3,46	3,480	3,470
Octubre	3,472	3,473	3,473	3,462	3,48	3,472
Noviembre	3,474	3,475	3,475	3,461	3,480	3,471
Diciembre	3,470	3,472	3,471	3,46	3,47	3,463
2004						
Enero	3,498	3,500	3,499	3,45	3,47	3,464
Febrero	3,472	3,473	3,473	3,46	3,48	3,470
Marzo	3,313	3,314	3,314	3,45	3,48	3,464
Abril	3,450	3,474	3,462	3,45	3,47	3,464
Mayo	3,486	3,535	3,511	3,47	3,49	3,479
Junio	3,468	3,469	3,469	3,46	3,48	3,470
Julio	3,423	3,425	3,424	3,41	3,44	3,432

NOTA: Datos que corresponden a la ciudad de Piura

FUENTE: BCR - Sucursal Piura

ELABORACIÓN: Sección Estudios Económicos BCR - Sucursal Piura

REGION PIURA: PRODUCCIÓN AGROPECUARIA

(TM)

PRODUCTOS	2003						2004							VAR%	
	JUL	AGO	SET	OCT	NOV	DIC	ENE	FEB	MAR	ABR	MAY	JUN	JUL	JUL04/ JUL03	JUL04/ JUN04
AGRICOLA															
PERMANENTES															
Café	785	1 623	344	0	0	0	0	0	0	85	124	712	1943	147,5	172,9
Limón	10 399	10 369	12 207	11 265	10 299	10 760	10 816	11 730	15 232	10 975	12006	10726	9982	- 4,0	- 6,9
Mango	0	0	150	3 555	15 750	44 380	67 252	29 689	6 482	0	0	0	0	n.d.	n.d.
SEMI PERMANENTES															
Papaya	86	90	36	31	46	33	113	23	32	38	181	93	86	0,0	- 7,5
Plátano	15 122	12 892	12 829	13 695	13 455	13 709	13 541	14 184	16 633	14 196	12376	14804	13569	- 10,3	- 8,3
Espárrago	0	0	0	0	0	150	15	17	0	0	0	0	0	n.d.	n.d.
TRANSITORIOS															
Algodón	3 085	6 354	3 019	635	1 075	0	0	0	0	0	116	7352	14170	359,3	92,7
Arroz	109 056	5 949	315	0	12 977	59 653	57 788	0	0	200	12614	102353	66213	- 39,3	- 35,3
Cebada grano	141	392	26	0	0	0	0	0	0	0	0	0	21	- 85,1	n.d.
Frijol G/S	960	49	213	168	0	70	0	0	7	0	32	624	40	- 95,8	- 93,6
Maíz Amarillo	13 030	3 436	2 848	922	523	13 122	2 366	8 105	484	0	3576	5943	7823	- 40,0	31,6
Maíz Amiláceo	6 350	6 885	24	0	0	0	0	0	0	0	80	1244	2096	- 67,0	68,5
Papa	945	1 177	1 153	790	654	440	1 006	945	305	414	648	652	381	- 59,7	- 41,6
Trigo	1 854	4 083	1 098	50	0	0	0	0	0	0	0	0	760	- 59,0	n.d.
Yuca	519	839	116	547	261	493	261	427	86	65	56	225	328	- 36,8	45,8
PECUARIO															
AVES															
Carne	2 092	1 965	1 976	2 089	2 102	2 106	1 942	1 997	2 017	2 067	1981	2008	2062	- 1,4	2,7
Huevos	399	405	387	397	389	392	371	379	412	406	392	397	401	0,5	1,0
VACUNO															
Carne	1 024	1 002	1 051	1 110	1 081	1 116	1 363	1 592	1 500	1 731	1606	1627	1569	53,2	- 3,6
Leche	2 926	2 748	2 824	2 704	2 692	2 673	2 800	2 320	2 248	2 004	2148	2097	2004	- 31,5	- 4,4
OVINO															
Carne	135	108	103	105	103	105	115	148	140	148	135	128	150	11,1	17,2
Lana	0	0	0	0	0	0	0	0	0	0	0	0	0	n.d.	n.d.
PORCINO															
Carne	595	627	599	569	608	661	683	694	696	677	640	611	491	- 17,5	- 19,6
CAPRINO															
Carne	373	318	330	325	320	358	335	365	363	393	365	380	368	- 1,3	- 3,2

FUENTE: Dirección del Ministerio de Agricultura

ELABORACIÓN: Sección Estudios Económicos BCR - Sucursal Piura

**REGION PIURA: SUPERFICIE SEMBRADA
(HAS)**

PRODUCTOS	2003						2004							VAR%	
	JUL	AGO	SET	OCT	NOV	DIC	ENE	FEB	MAR	ABR	MAY	JUN	JUL	JUL04/ JUL03	JUL04/ JUN04
AGRICOLAS															
PERMANENTES	33	1	0	0	10	0	6	80	32	10	0	0	0	- 100,0	n.d
Café	0	0	0	0	0	0	6	80	32	10	0	0	0	n.d	n.d
Limón	0	1	0	0	10	0	0	0	0	0	0	0	0	n.d	n.d
Mango	33	0	0	0	0	0	0	0	0	0	0	0	0	- 100,0	n.d
SEMI PERMANENTES	33	0	21	0	74	0	6	152	22	25	0	0	0	- 100,0	n.d
Papaya	4	0	0	0	8	0	0	0	0	0	0	0	0	- 100,0	n.d
Plátano	29	0	0	0	66	0	6	152	22	25	0	0	0	- 100,0	n.d
Esparrago	0	0	21	0	0	0	0	0	0	0	0	0	0	n.d	n.d
TRANSITORIOS	603	15 368	5 191	1 428	689	3 922	23 691	18 432	16 622	5205	1 784	818	1 646	173,0	101,2
Algodón	0	0	0	0	0	1 074	10 665	3 046	544	343	176	5	0	n.d	- 100,0
Arroz	16	11 414	4 043	0	0	0	1 263	10 671	11 182	830	0	352	1 038	6 387,5	194,9
Cebada grano	0	0	0	0	0	0	0	73	77	164	10	0	0	n.d	n.d
Frijol G/S	20	60	0	48	200	517	862	456	5	65	292	0	30	50,0	n.d
Maíz Amarillo Duro	378	3 720	1 109	1 254	39	75	954	2 020	1 615	1104	882	214	295	- 22,0	37,9
Maíz Amiláceo	0	0	0	60	390	2 130	9 754	1 424	0	150	0	0	0	n.d	n.d
Papa	97	105	30	56	46	56	70	158	29	119	82	119	76	- 21,6	- 36,1
Sorgo Grano	0	0	0	0	0	0	0	0	0	0	0	0	0	n.d	n.d
Trigo	0	0	0	0	0	0	60	433	3 045	2327	220	11	0	n.d	- 100,0
Yuca	92	69	9	10	14	70	63	151	125	103	122	117	207	125,0	76,9

FUENTE: Dirección del Ministerio de Agricultura

ELABORACIÓN: Sección Estudios Económicos BCR - Sucursal Piura

**REGION PIURA: PRODUCCIÓN MANUFACTURERA
(TM)**

PRODUCTOS	2003						2004							VAR%	
	JUL	AGO	SET	OCT	NOV	DIC	ENE	FEB	MAR	ABR	MAY	JUN	JUL	JUL04/ JUL03	JUL04/ JUN04
ACEITES COMESTIBLES															
VEGETAL	1 454	1 781	1 917	1 449	1 376	987	1 260	680	657	559	721	636	1462	0,5	129,8
COMPUESTO	1 348	1 181	1 203	1 604	1 519	1 335	1 187	1 903	1 152	1099	1042	1242	1515	12,3	22,0
HILADOS DE ALGODÓN															
PIMAX	386	371	395	379	408	381	397	345	411	373	433	408	430,06	11,4	5,5
OPEN-END	20	55	33	0	0	0	0	2	0	0	0	0	0	- 100,0	n.d.
BEBIDAS GASEOSAS*															
EMRISA	6 740	6 747	8 226	7 310	5 300	7 000	7 000	6 000	6 000	5915	5500	5975	6490	- 3,7	8,6
HARINA DE PESCADO	37 556	455	827	36 076	43 228	28 356	7 487	0	120	49851	52151	46994	28820,9	- 23,3	- 38,7
CONSERVA DE PESCADO	655	1 392	1 587	557	273	466	740	293	298	603	410	193	230	- 64,9	19,1
ACEITE DE PESCADO	4 899	59	108	4 706	5 638	3 699	977	0	16	6502	6802	6130	3759	- 23,3	- 38,7
HARINA DE TRIGO	3 848	3 808	3 203	2 166	2 178	3 563	2 551	3 040	3 153	3427	3427	4478	4258	10,7	- 4,9
GLP**	155	139	129	132	99	145	154	156	169	148	165	166	156	0,5	- 5,9
GASOLINAS**	233	300	208	205	287	356	360	195	203	193	192	339	267	14,7	- 21,1
KEROSENE Y TURBO**	208	257	285	182	53	277	214	227	192	194	116	173	194	- 6,8	12,3
DIESEL Y FUEL OIL**	352	366	368	414	269	420	576	370	434	446	583	442	494	40,3	11,8

* Preliminar

** En miles de barriles

FUENTE: Empresas Industriales de la Región Piura

ELABORACIÓN: Sección Estudios Económicos BCR - Sucursal Piura

REGION PIURA: PRODUCCIÓN DE PETRÓLEO CRUDO
(Petróleo en Barriles y Gas en Miles de Pies Cúbicos)

RUBROS		2003						2004							VAR%	
		JUL	AGO	SET	OCT	NOV	DIC	ENE	FEB	MAR	ABR	MAY	JUN	JUL	JUL04/ JUL03	JUL04/ JUN04
PETROLEO	LOTES															
COSTA		567 798	564 875	538 131	547 889	492 516	595 351	549 833	507 114	543 790	521 446	539 311	518 756	525 108	- 7,5	1,2
Petroperú																
Pérez Companc	X	368 612	364 012	347 490	351 340	308 390	380 085	351 535	323 697	346 914	332 330	342 749	327 017	344 141	- 6,6	5,2
P. Monterrico (Ex -Vegsa)	II	18 467	18 739	17 267	17 489	15 786	18 112	17 078	15 451	16 548	15 859	16 295	16 045	16 769	- 9,2	4,5
Río Bravo	IV	18 387	18 729	17 629	17 873	16 460	18 366	17 626	15 248	16 511	15 918	16 673	13 177	17 884	- 2,7	35,7
Mercantile (Ex MPOG)	III	22 315	21 154	19 900	19 411	16 629	18 590	17 437	16 682	17 754	16 393	17 567	20 085	19 121	- 14,3	- 4,8
Unipetro	IX	9 552	9 515	9 322	9 454	7 639	10 287	10 163	9 485	9 862	9 366	9 510	9 188	9 482	- 0,7	3,2
Sapet	VI VII	104 425	107 334	102 169	108 508	104 169	124 454	112 284	104 524	112 996	108 135	112 530	109 832	113 523	8,7	3,4
GMP	I Y V	26 040	25 392	24 354	23 814	23 443	25 457	23 710	22 027	23 205	23 445	23 987	23 412	4 188	- 83,9	- 82,1
ZÓCALO		358 815	353 411	340 934	341 647	286 122	392 996	350 497	321 900	334 751	327 288	329 333	318 987	327 663	- 8,7	2,7
Petrotech	Z-2B	358 815	353 411	340 934	341 647	286 122	392 996	350 497	321 900	334 751	327 288	329 233	318 987	327 663	- 8,7	2,7
TOTAL PETRÓLEO PIURA		926 613	918 286	879 065	889 536	778 638	988 347	900330	829014	878541	848734	868644	837743	852 771	- 8,0	1,8
GAS	LOTES															
Costa		629 643	521 825	523 288	640 579	568 955	318 889	440 172	347 756	309 594	497 249	652 472	681 586	630 626	0,2	- 7,5
GMP	I	24 098	21 361	24 071	24 846	29 907	30 756	30 238	30 259	30 824	51 093	72 827	68 522	81 907	239,9	19,5
Sapet	VI	219 279	213 714	210 390	198 009	169 831	54 858	169 311	106 547	88 054	82 370	128 884	178 853	194 024	- 11,5	8,5
Pérez Companc	X	259 399	273 176	271 174	277 586	257 644	174 114	221 914	205 156	184 688	219 832	303 549	306 568	303 701	17,1	- 0,9
Olimpic	XIII	126 867	13 574	17 653	140 138	111 573	59 161	18 709	5 794	6 028	143 954	147 212	127 632	50 994	- 59,8	- 60,0
Zócalo		473 583	564 809	526 788	499 475	502 796	140 861	331 703	206 856	157 762	239 779	548 966	486 935	556 348	17,5	14,3
Petrotech	Z-2B	473 583	564 809	526 788	499 475	502 796	140 861	331 703	206 856	157 762	239 779	548 966	486 935	556 348	17,5	14,3
TOTAL GAS PIURA		1103 226	1086 634	1050 076	1140 054	1071 751	459 750	771 875	554 612	467 356	737 028	1201 438	1168 521	1 186 974	7,6	1,6

Fuente: PERUPETRO

Elaboración: Sección Estudios Económicos BCR - Sucursal Piura

**REGION PIURA: EXTRACCIÓN PESQUERA
(TM)**

PRODUCTOS	2003						2004							VAR%	
	JUL	AGO	SET	OCT	NOV	DIC	ENE	FEB	MAR	ABR	MAY	JUN	JUL	JUL04/ JUL03	JUL04/ JUN04
CONSUMO HUMANO DIRECTO	13 296	15 979	12 386	12 071	10 334	5 238	11 134	14 989	16 181	26 177	17 750	29 202	24 851	86,9	- 14,9
CONGELADO	7 433	7 379	4 229	5 511	5 882	4 366	6 906	9 324	10 129	19 666	11 582	22 698	18 266	145,7	- 19,5
ENLATADO	2 666	5 128	5 914	2 061	1 446	26	607	980	489	1 973	811	238	161	- 94,0	- 32,4
FRESCO	3 119	3 472	2 243	4 499	3 006	846	3 621	4 685	5 563	4 538	5 316	6 235	6 400	105,2	2,6
CURADO	78	101	0	0	0	0	0	0	0	0	41	31	24	- 69,2	- 22,6
CONSUMO HUMANO INDIRECTO	167166	0	0	156439	180848	38452	29 405	330	520	211 984	214 789	197 612	105 281	- 37,0	- 46,7
HARINA	167166	0	0	156439	180848	38452	29 405	330	520	211 984	214 820	197 612	105 281	- 37,0	- 46,7
TOTAL	180 462	15 979	12 386	168 510	191 182	43 690	40 539	15 319	16 701	238 161	232 539	226 814	130 132	- 27,9	- 42,6

FUENTE: Dirección Regional de Pesquería de Piura

ELABORACIÓN: Sección Estudios Económicos BCR - Sucursal Piura

REGION PIURA: COSECHAS.
(Has)

CULTIVOS	2003						2004							VAR %	
	JUL	AGO	SET	OCT	NOV	DIC	ENE	FEB	MAR	ABR	MAY	JUN	JUL	JUI04/ JUL03	JUL04/ JUN04
TRANSITORIOS	26 140	16 244	2 374	727	1 244	10 557	7 618	2 194	186	74	2 815	17 727	14 497	- 44,5	- 18,2
Algodón	0	0	0	0	900	0	0	0	0	0	0	0	0	n.d.	n.d.
Arroz	13 413	798	35	0	81	6 992	6 980	0	0	25	1 669	13 583	8 547	- 36,3	- 37,1
Cebada Grano	193	488	32	0	0	0	0	0	0	0	0	0	33	- 82,9	n.d.
Frijol G/S.	1 279	90	213	153	0	140	0	0	18	0	40	702	93	- 92,7	- 86,8
Maíz Amarillo Duro	3 372	1 149	755	302	137	3 372	561	2 104	124	0	962	1 745	2 228	- 33,9	27,7
Maíz Amiláceo	5 537	8 556	30	0	0	0	0	0	0	0	80	1 610	2 552	- 53,9	58,5
Papa	88	108	132	97	60	53	77	90	31	36	56	56	31	- 64,8	- 44,6
Trigo	2 181	4 896	1 150	50	0	0	0	0	0	2	0	0	951	- 56,4	n.d.
Yuca	77	159	27	125	66	0	0	0	13	11	8	31	62	- 19,5	100,0

FUENTE: Dirección del Ministerio de Agricultura Piura

ELABORACIÓN: Sección Estudios Económicos BCR - Sucursal Piura

**REGION PIURA : PRECIO EN CHACRA DE LOS PRINCIPALES CULTIVOS.
(NUEVOS SOLES x Kg)**

CULTIVOS	2003						2004							VAR%	
	JUL	AGO	SET	OCT	NOV	DIC	ENE	FEB	MAR	ABR	MAY	JUN	JUL	JUL04/ JUL03	JUL04/ JUN04
ALGODÓN	3,04	2,21	2,12	2,20	2,30	0,00	0,00	0,00	0,00	0,00	2,38	2,26	2,30	- 24,3	1,8
ARROZ	0,50	0,51	0,50	0,00	0,70	0,80	0,89	0,00	0,00	1,16	1,10	1,17	1,14	128,0	- 2,6
CAFÉ	2,55	2,67	2,22	0,00	0,00	0,00	0,00	0,00	0,00	3,00	3,00	3,20	3,30	29,4	3,1
CEBADA GRANO	0,72	0,60	0,55	0,00	0,00	0,00	0,00	0,00	0,00	0,00	0,00	0,00	0,65	- 9,7	n.d.
ESPÁRRAGO	0,00	0,00	0,00	0,00	0,00	3,40	0,00	0,00	0,00	0,00	0,00	0,00	0,00	n.d.	n.d.
FRIJOL G/S.	1,17	1,50	1,20	1,20	0,00	0,00	0,00	0,00	0,00	0,00	1,00	1,50	1,25	6,8	- 16,7
LIMÓN	0,33	0,33	0,32	0,33	0,40	0,26	0,24	0,24	0,29	0,26	0,31	0,33	0,40	21,2	21,2
MAÍZ AMARRILLO DURO	0,49	0,50	0,49	0,50	0,56	0,52	0,52	0,51	0,50	0,60	0,53	0,68	0,67	36,7	- 1,5
MAÍZ AMILÁCEO	0,70	0,65	0,62	0,00	0,00	0,00	0,00	0,00	0,00	0,00	1,20	0,75	0,75	7,1	0,0
MANGO	0,00	0,00	0,50	0,25	0,40	0,00	0,48	0,50	0,81	0,00	0,00	0,00	0,00	n.d.	n.d.
PAPA	0,58	0,56	0,57	0,57	0,60	0,55	0,58	0,50	0,50	0,45	0,54	0,40	0,40	- 31,0	0,0
PLÁTANO	0,25	0,22	0,21	0,21	0,23	0,30	0,27	0,20	0,18	0,25	0,24	0,26	0,26	4,0	0,0
TRIGO	0,70	0,66	0,65	0,60	0,00	0,00	0,00	0,00	0,00	0,00	0,00	0,00	0,80	14,3	n.d.
YUCA	0,43	0,47	0,46	0,55	0,50	0,55	0,53	0,70	0,63	0,77	0,80	0,45	0,57	32,6	26,7

FUENTE: Dirección del Ministerio de Agricultura Piura

ELABORACIÓN: Sección Estudios Económicos BCR - Sucursal Piura

REGION PIURA: RENDIMIENTO
(Kg/Has)

CULTIVOS	2003						2004							VAR %	
	JUL	AGO	SET	OCT	NOV	DIC	ENE	FEB	MAR	ABR	MAY	JUN	JUL	JUL04/ JUL03	JUL04/ JUN04
Algodón	n.d.	n.d.	n.d.	n.d.	1 194	n.d.	n.d.	n.d.	n.d.	n.d.	n.d.	n.d.	n.d.	n.d.	n.d.
Arroz	8 131	7 455	9 000	n.d.	160 210	8 532	8279,1	n.d.	n.d.	8000,0	7557,8	7535,4	7746,9	- 4,7	2,8
Cebada Grano	731	803	813	n.d.	n.d.	n.d.	n.d.	n.d.	n.d.	n.d.	n.d.	n.d.	636,4	- 12,9	n.d.
Frijol G/S.	751	544	1 000	1 098	n.d.	500	n.d.	n.d.	388,9	n.d.	800,0	888,9	430,1	- 42,7	- 51,6
Maíz Amarillo Duro	3 864	2 990	3 772	3 053	3 818	3 891	4217,5	3852,2	3903,2	n.d.	3717,3	3405,7	3511,2	- 9,1	3,1
Maíz Amiláceo	1 147	805	800	n.d.	n.d.	n.d.	n.d.	n.d.	n.d.	n.d.	1000,0	772,7	821,3	- 28,4	6,3
Papa	10 739	10 898	8 735	8 144	10 900	8 302	13064,9	10500,0	9838,7	11500,0	11571,4	11642,9	12290,3	14,4	5,6
Trigo	6 740	5 277	4 296	4 376	3 955	n.d.	n.d.	n.d.	n.d.	n.d.	n.d.	n.d.	799,2	- 88,1	n.d.
Yuca	6 740	5 277	4 296	4 376	3 955	n.d.	n.d.	n.d.	6615,4	5909,1	7000,0	7258,1	5290,3	- 21,5	- 27,1

FUENTE: Dirección del Ministerio de Agricultura Piura

ELABORACIÓN: Sección Estudios Económicos BCR - Sucursal Piura

REGION PIURA: EXPORTACIONES
(Miles de US \$ Dólares)

RUBROS	2003						2004							VAR%	
	JUL	AGO	SET	OCT	NOV	DIC	ENE	FEB	MAR	ABR	MAY	JUN	JUL	JUL04/ JUL03	JUL04/ JUN04
I. PRODUCTOS TRADICIONALES	62 443	46 357	41 703	62 348	28 867	51 888	36 503	39 703	103 052	19 275	13 003	34 102	41 559	- 33,4	21,9
Petróleo	19 050	21 045	9 197	39 448	9 792	31 597	14 829	23 073	55 689	10 819	6 650	12 774	6 769	- 64,5	- 47,0
Algodón	0	0	272	284	48	253	0	0	26	0	0	0	0	n.d.	n.d.
Café	11 007	12 656	16 117	11 308	5 898	6 264	4 542	1 092	6 728	1 440	2 581	4 538	8 855	- 19,6	95,1
Harina de Pescado	32 386	12 656	16 117	11 308	13 129	13 774	17 132	15 538	40 609	7 016	3 773	16 790	25 935	- 19,9	54,5
II. PRODUCTOS NO TRADICIONALES	17 112	10 178	10 500	15 435	14 701	22 873	29 035	26 870	74 176	15 056	21 111	22 272	20 845	21,8	- 6,4
Harina de Marigold	248	259	179	374	147	121	0	0	0	0	0	0	0	n.d	n.d
Espárrago	899	666	1 664	1 770	2 816	1 325	1 204	1 215	3 389	621	905	1 214	1 100	22,3	- 9,3
Mangos	107	74	0	27	490	6 311	14 119	12 415	27 695	35	51	14	33	- 69,2	133,0
Bananos	586	553	475	498	473	728	899	873	2 905	864	987	838	637	8,7	- 24,0
Frijoles	1 255	1 982	1 996	2 455	1 974	2 098	1 267	995	3 223	618	655	818	1 002	- 20,1	22,4
Aceite Esencial de Limón	548	234	99	180	310	50	278	658	2 054	128	432	541	0	- 100,0	- 100,0
Hilados de Algodón	1 088	981	1 175	1 688	782	1 481	1 236	1 117	3 305	112	1 465	1 412	779	- 28,4	- 44,8
Pescado Congelado	1 271	0	1 181	2 023	2 082	3 634	4 614	3 231	12 538	3 049	1 289	2 917	3 937	209,8	35,0
Conservas de Pescado	1 247	1 817	900	1 278	828	1 014	1 414	888	3 153	399	799	874	741	- 40,6	- 15,2
Langostino	2 043	1 181	611	592	598	884	1 127	1 570	4 055	3 481	1 606	2 087	1 820	- 10,9	- 12,8
Jibias	4 651	2 431	2 220	4 550	4 201	5 227	2 877	3 908	11 859	5 749	7 017	5 874	4 334	- 6,8	- 26,2

FUENTE: Aduanas Paita

ELABORACIÓN: Sección Estudios Económicos BCR - Sucursal Piura

REGION PIURA: DEPÓSITOS Y OBLIGACIONES EN EL SISTEMA FINANCIERO

(En nuevos soles)

RUBROS	2003						2004							VAR%	
	JUL	AGO	SET	OCT	NOV	DIC	ENE	FEB	MAR	ABR	MAY	JUN	JUL	JUL04/ JUL03	JUL04/ JUN04
I. SISTEMA BANCARIO	419 680	414 698	415 920	429 918	427 642	433 783	436 822	457 819	435 766	429 879	409 971	413 836	397 530	- 5,3	- 3,9
Banca Corporativa	414 587	409 280	410 558	424 856	422 611	428 692	431 304	452 661	430 850	424 969	405 262	408 722	393 225	- 5,2	- 3,8
Crédito	139 743	135 437	130 492	134 964	133 100	134 758	133 819	144 909	140 655	135 112	129 046	126 098	125 045	- 10,5	- 0,8
Interbank	68 777	67 864	70 168	75 579	70 674	72 434	72 738	82 865	74 394	72 386	73 865	76 483	75 414	9,6	- 1,4
Wiese Sudameris	56 152	55 505	68 907	71 258	72 413	70 273	75 246	70 487	68 136	70 147	56 574	55 218	55 680	- 0,8	0,8
Continental	103 028	100 720	92 935	99 719	103 251	109 897	108 653	112 211	105 208	107 765	103 739	110 132	97 062	- 5,8	- 11,9
Financiero	46 887	49 754	48 056	43 336	43 173	41 331	40 848	42 189	42 457	39 558	42 038	40 792	40 025	- 14,6	- 1,9
Banca Cred. Consumo	5 094	5 417	5 362	5 062	5 031	5 090	5 517	5 158	4 916	4 910	4 708	5 113	4 305	- 15,5	- 15,8
Del Trabajo	5 094	5 417	5 362	5 062	5 031	5 090	5 517	5 158	4 916	4 910	4 708	5 113	4 305	- 15,5	- 15,8
II. SIST. NO BANCARIO	267 519	280 404	281 570	282 628	292 952	302 650	302 758	298 998	301 916	303 201	308 908	312 462	320 784	19,9	2,7
Caja Rural San Martín	9 686	10 250	10 209	10 586	10 749	11 273	11 993	12 529	12 692	12 420	12 486	12 269	12 786	32,0	4,2
CMAC Piura	192 418	197 449	200 705	200 223	205 857	211 496	208 361	205 255	208 543	209 447	213 199	211 085	215 401	11,9	2,0
CMAC Paíta	17 100	18 399	18 674	19 314	20 264	21 493	23 370	27 128	27 167	27 710	29 225	32 933	35 625	108,3	8,2
CMAC Sullana	48 315	54 306	51 982	52 504	56 082	58 389	59 034	54 081	53 514	53 623	53 999	56 176	56 973	17,9	1,4
EDPYME EDYFICAR							0	0	0	0	0	0	0	n.d.	n.d.
EDPYME CAMCO Piura							0	5	0	0	0	0	0	n.d.	n.d.
SIST. FINANCIERO	687 200	695 102	697 393	712 546	720 594	736 432	739 580	756 817	737 682	733 080	718 879	726 298	718 314	4,5	- 1,1
M/N	256 439	268 811	264 634	278 921	295 100	309 408	311 174	313 460	313 328	307 084	313 144	317 043	321 547	25,4	1,4
M/E	430 760	426 291	432 759	433 625	425 493	427 025	428 406	443 357	424 352	425 996	405 735	409 255	396 768	- 7,9	- 3,1

FUENTE : Entidades Financieras

ELABORACION: Sección Estudios Económicos BCR - Sucursal Piura

REGION PIURA: SALDO DE COLOCACIONES EN EL SISTEMA FINANCIERO

(En nuevos soles)

ENTIDADES	2003						2004							VAR%	
	JUL	AGO	SET	OCT	NOV	DIC	ENE	FEB	MAR	ABR	MAY	JUN	JUL	JUL04/ JUL03	JUL04/ JUN04
I. SISTEMA BANCARIO	593 043	571 478	549 299	562 049	561 294	575 984	570 818	587 347	599 509	601 740	598 948	584 734	577 250	- 2,7	- 1,3
BANCA CORPORATIVA	530 553	507 628	483 869	495 536	493 375	508 047	504 500	521 370	534 096	536 240	533 085	518 550	510 702	- 3,7	- 1,5
Crédito	171 477	130 684	122 623	130 852	126 428	123 924	116 635	114 898	116 524	109 898	104 070	98 232	97 060	- 43,4	- 1,2
Interbank	127 652	142 588	122 741	118 281	116 511	123 948	122 370	125 400	130 373	131 603	137 177	128 901	123 590	- 3,2	- 4,1
Wiese Sudameris	98 227	96 565	96 508	99 321	100 223	105 446	105 102	106 111	106 537	112 407	109 683	105 343	99 823	1,6	- 5,2
Continental	82 999	84 440	85 828	87 101	90 325	91 743	93 650	95 255	97 954	99 506	97 779	98 884	103 400	24,6	4,6
Financiero	50 198	53 351	56 169	59 981	59 888	62 985	66 743	79 706	82 708	82 826	84 376	87 190	86 830	73,0	- 0,4
BANCA CRED. CONS.	62 490	63 849	65 430	66 513	67 919	67 937	66 318	65 977	65 413	65 500	65 864	66 184	66 548	6,5	0,5
Del Trabajo	62 490	63 849	65 430	66 513	67 919	67 937	66 318	65 977	65 413	65 500	65 864	66 184	66 548	6,5	0,5
II. SIST. NO BANCARIO	212 269	211 529	218 000	224 071	229 932	243 725	232 004	247 206	255 861	261 428	266 220	265 824	265 322	25,0	- 0,2
Caja Rural San Martín	9 214	9 820	10 480	10 512	10 707	10 891	11 161	11 099	11 151	11 210	11 600	11 861	11 850	28,6	- 0,1
Cmac Piura	116 760	119 483	121 427	123 490	126 466	128 354	125 429	125 202	126 631	127 628	129 463	130 070	130 844	12,1	0,6
Cmac Paita	19 040	20 163	21 484	22 868	24 248	25 567	26 291	27 556	29 482	30 241	30 657	31 174	29 553	55,2	- 5,2
Cmac Sullana	58 337	62 064	64 610	67 200	68 511	68 492	69 123	73 024	78 103	81 981	83 846	81 834	81 857	40,3	0,0
EDPYME EDYFICAR	7 667	n.d	n.d	n.d	n.d	n.d	n.d	9 373	9 561	9 563	9 727	9 970	10 014	30,6	0,4
EDPYME CAMCO Piura	1 250	n.d	n.d	n.d	n.d	n.d	n.d	952	933	805	926	915	1 205	- 3,6	31,7
SIST. FINANCIERO	805 311	783 007	767 299	786 120	791 226	819 709	802 822	834 553	855 370	863 168	865 168	850 558	842 572	4,6	- 0,9
M/E	394 393	396 341	403 708	427 950	438 199	467 997	463 575	475 299	488 226	497 162	494 756	477 020	467 314	18,5	- 2,0
M/N	410 919	386 666	363 591	358 170	353 027	351 712	349 473	359 256	367 143	366 006	370 413	373 539	375 258	- 8,7	0,5

FUENTE : Entidades Financieras

REGION PIURA: CARTERA MOROSA DEL SISTEMA FINANCIERO
(Variación Porcentual)

ENTIDAD	2003						2004							VAR%	
	JUL	AGO	SET	OCT	NOV	DIC	ENE	FEB	MAR	ABR	MAY	JUN	JUL	JUL04/ JUL03	JUL04/ JUN04
I. SISTEMA BANCARIO	5,16	5,15	4,92	3,91	4,86	3,82	2,69	2,59	2,54	2,91	3,65	3,33	4,75	- 7,9	42,8
Banca Corporativa	5,74	5,77	5,43	4,35	5,47	4,29	3,01	2,89	2,83	3,24	4,07	3,72	5,34	- 6,9	43,5
. Crédito	6,07	7,91	9,17	5,87	5,71	5,71	5,75	5,75	5,78	8,29	8,78	7,43	7,75	27,6	4,2
. Interbank	0,11	0,13	0,53	0,84	1,23	1,07	1,05	1,06	1,12	1,11	1,04	0,95	0,79	609,4	- 16,4
. Wiese Sudameris	16,84	16,02	11,75	9,71	15,17	10,40	5,14	4,95	4,85	4,32	8,27	8,31	16,60	- 1,4	99,8
. Continental	4,02	3,92	3,52	3,72	3,48	2,66	1,92	1,96	1,77	1,99	2,09	2,04	2,13	- 47,0	4,6
. Financiero	0,00	0,00	0,00	0,00	0,00	0,00	0,00	0,00	0,00	0,00	0,00	0,00	0,00	n.d.	n.d.
Bca. Créd. Consumo	0,25	0,24	1,15	0,61	0,43	0,33	0,24	0,24	0,24	0,19	0,24	0,24	0,23	- 5,1	- 2,7
. Del Trabajo	0,25	0,24	1,15	0,61	0,43	0,33	0,24	0,24	0,24	0,19	0,24	0,24	0,23	- 5,1	- 2,7
II. SIST. NO BANCARIO	6,34	6,30	6,34	6,06	5,74	5,64	5,84	6,29	5,92	6,16	6,14	6,14	6,39	0,8	4,0
. Caja Rural M. Grau	23,50	24,77	22,48	25,48	24,47	24,00	24,24	29,70	22,55	20,88	18,86	17,63	19,61	- 16,6	11,2
. CMAC Piura	5,43	5,49	5,63	4,96	5,04	4,98	5,43	5,96	5,76	6,18	6,23	6,13	6,11	12,5	- 0,3
. CMAC Paita	4,34	4,39	4,36	4,39	4,35	3,45	4,24	3,93	4,21	4,77	5,03	4,87	6,38	47,1	31,0
. CMAC Sullana	6,08	5,58	5,71	5,62	4,61	4,67	4,10	4,07	4,27	4,39	4,43	4,65	4,64	- 23,8	- 0,3
. EDPYME EDYFICAR	5,57	n.d	n.d	n.d	n.d	n.d	n.d	6,58	6,58	7,02	7,24	8,03	7,80	40,1	- 2,8
. EDPYME CAMCO Piura	11,22	n.d	n.d	n.d	n.d	n.d	n.d	12,94	14,21	19,13	15,45	13,74	13,35	19,0	- 2,9
SISTEMA FINANCIERO	5,47	5,47	5,32	4,52	5,12	4,36	3,63	3,69	3,55	3,90	4,41	4,21	5,27	- 3,7	25,2

FUENTE: Entidades Financieras de Piura

ELABORACIÓN: Sección Estudios Económicos BCR - Sucursal Piura