

BANCO CENTRAL DE RESERVA DEL PERÚ
SUCURSAL PIURA

SÍNTESIS PIURA
ENERO 2004

SECCIÓN ESTUDIOS ECONÓMICOS

ÍNDICE

	Pág.
INTRODUCCIÓN	2
I. INFLACIÓN Y TIPO DE CAMBIO	5
1.1. INFLACIÓN.....	5
1.2. TIPO DE CAMBIO	6
II. PRODUCCIÓN	8
2.1. PRODUCCIÓN AGROPECUARIA.....	8
2.2. PRODUCCIÓN PESQUERA.....	12
2.3. PRODUCCIÓN DE HIDROCARBUROS.....	14
2.4. PRODUCCIÓN MANUFACTURERA.....	15
2.5. CONSTRUCCIÓN.....	19
III.SECTOR EXTERNO	20
3.1. EXPORTACIONES.....	20
3.2. IMPORTACIONES.....	22
IV.MONEDA Y CRÉDITOS	24
4.1. DEPÓSITOS Y OBLIGACIONES.....	24
4.2. COLOCACIONES	26
V. SECTOR FISCAL	29
5.1. INGRESOS FISCALES.....	29
5.2. OPERACIONES PRESUPUESTALES DEL GOBIERNO REGIONAL.....	30

INTRODUCCIÓN

En enero, la producción de bienes en la región Piura se contrajo 12,0 por ciento respecto a similar mes del 2003. Ello se explicó por el menor

desenvolvimiento que registraron pesca y manufactura, lo que compensó ampliamente el crecimiento de los sectores agropecuario, minería y construcción.

PRODUCCION DE BIENES

(variación porcentual)*

Sectores	2003		2004
	Enero	Diciembre	Enero
Agropecuario	-5,3	-9,5	7,7
Pesca	-47,6	39,0	-28,3
Minería	-3,4	8,5	5,2
Manufactura	28,6	-6,3	-25,3
Construcción	22,7	-6,5	13,8
Total	-4,4	-2,6	-12,0

(*) Del Valor Bruto de la Producción

La **producción agropecuaria** aumentó 7,7 por ciento respecto a igual mes del 2003, principalmente por la evolución positiva del subsector agrícola (9,7 por ciento), que se sustentó en la mayor producción de mango, aún cuando disminuyó la de otros cultivos: arroz, maíz amarillo duro y limón.

La **actividad pesquera** cayó 28,3 por ciento con relación a igual mes del 2003, por la menor extracción de recursos hidrobiológicos para consumo humano directo, que no pudo ser contrarrestada por la mayor pesca (aunque de menor valor monetario) de especies para consumo humano indirecto.

En enero, la producción del **sector manufacturero** cayó 25,3 por ciento, comparada con similar mes del 2003. Este comportamiento radicó en una menor producción de aceites comestibles, hilados de algodón, bebidas gaseosas y harina de trigo, frente a la recuperación de la industria pesquera.

En **minería**, la producción de hidrocarburos aumentó 5,2 por ciento respecto a igual mes del 2003, por la mayor extracción de gas que compensó la caída de petróleo.

El **sector construcción** creció 13,8 por ciento con relación a igual mes del 2003. Impactó en el resultado, la ejecución de obras tales como la ampliación del estadio Miguel Grau, la construcción del Hospital Santa Rosa y, en menor dimensión, la ampliación del local de Saga Falabella.

Las **exportaciones** por la aduana de Paita fueron de US\$ 74,6 millones, monto superior al registrado en igual mes del 2003, en cuyo desenvolvimiento influyó el dinamismo de las exportaciones de los productos tradicionales (petróleo, harina de pescado y café), y los no tradicionales (mango, filete de pescado congelado, jibias, langostinos, conservas de pescado, frijoles, espárragos e hilados textiles). **Las importaciones** ascendieron a US\$ 5,3 millones, lo que significó una caída de 36,5 por ciento respecto a igual mes del 2003; influyeron en dicha variación, las menores compras de Insumos y de Bienes de consumo, que contrarrestaron el efecto de las mayores adquisiciones de Bienes de capital.

En el **sector financiero**, el saldo de los **depósitos** fue de S/. 739,6 millones, aumentando 7,6 por ciento con relación a enero del 2003, debido a las mayores captaciones del sistema no bancario y de la banca de consumo. El saldo de las **colocaciones** alcanzó los S/. 809,7 millones, disminuyendo 8 por ciento, respecto a enero del 2003, desempeño que se asocia a las menores colocaciones de la banca múltiple, que no pudo ser contrarrestado por el crecimiento de la banca de consumo y del sistema no bancario.

La **recaudación fiscal** fue de S/. 32,6 millones, implicando una disminución de 1,6 por ciento respecto a enero del 2003, comportamiento que se asocia a la menor captación registrada por concepto de Impuesto Selectivo al Consumo.

El **Índice de Precios al Consumidor** de la ciudad de Piura aumentó 0,15 por ciento, resultado en el que influyó el crecimiento de los precios promedio del grupo Alquiler de vivienda combustible y electricidad, debido al alza que se observaron en los precios de los ítems Alquiler y conservación de la vivienda, Energía eléctrica y Combustible para el hogar (gas doméstico y kerosene). La inflación anualizada acumuló 2,99 por ciento.

I. INFLACIÓN Y TIPO DE CAMBIO

1.1. Inflación

En enero, el **Índice de Precios al Consumidor** de la ciudad de Piura aumentó 0,15 por ciento, resultado que se sustentó en el crecimiento de los precios promedio del grupo Alquiler de vivienda combustible y electricidad (1,69 por ciento), debido al alza en los precios de los ítems Alquiler y conservación de la vivienda (0,40 por ciento), Energía eléctrica (0,75 por ciento) y Combustible para el hogar (gas doméstico y kerosene) (3,89 por ciento).

La inflación anualizada fue 2,99 por ciento, resultado en el que incidió la participación del rubro Alquiler de vivienda combustible y electricidad con 9,49 por ciento.

VARIACIÓN POR GRUPOS DE CONSUMO

GRUPOS DE CONSUMO	PONDERACIÓN	VARIACIÓN %		
		Ene04/Dic03	Jul03-Ene04	Ene04/Ene03
INDICE GENERAL	100,000	0,15	1,00	2,99
1. Alimentos y Bebidas	50,26	-0,26	0,08	0,95
2. Vestido y Calzado	7,59	-0,65	-2,37	-1,67
3. Alquiler de la Viv. Comb. y Electric	13,19	1,69	6,50	9,49
4. Muebles y Enseres	4,51	0,78	1,11	2,16
5. Cuid. Y Conserv. de Salud	2,40	0,50	4,67	6,55
6. Transportes y Comunicac.	9,63	0,22	1,17	11,37
7. Enseñanza y Cultura	6,17	0,02	0,16	1,28
8. Otros Bienes y Servicios	6,25	0,02	-1,41	-0,89

FUENTE: INEI

ELABORACIÓN: Sección Estudios Económicos BCRP-Sucursal Piura

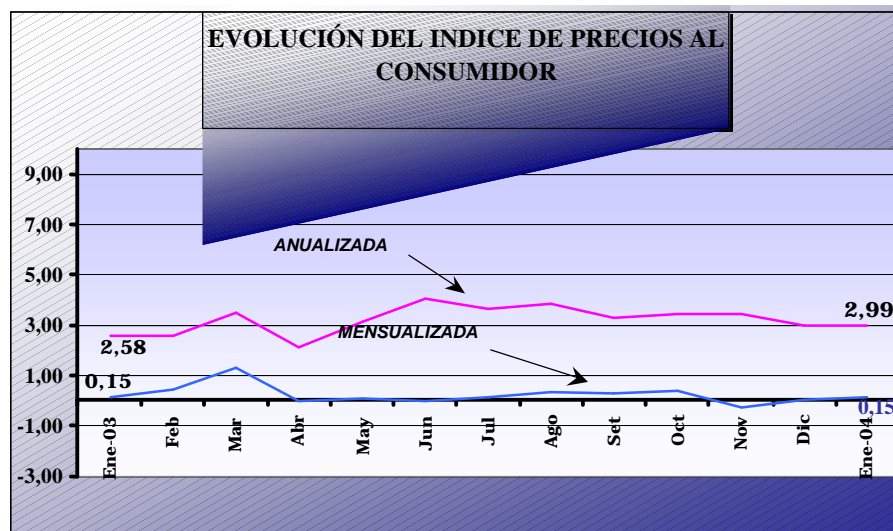

En el mes, el grupo Alimentos y bebidas, el de mayor peso en la canasta de consumo, se contrajo 0,26 por ciento, por la caída en los precios de limón, plátano verde, ají pimiento y piña, entre otros. En sentido contrario, aumentaron significativamente los precios de lechuga, tomate, col, plátano de seda y azúcar rubia.

PRODUCTOS DEL RUBRO ALIMENTOS Y BEBIDAS QUE
INCREMENTARON Y DISMINUYERON SUS PRECIOS
EN LA CIUDAD DE PIURA(mes de Enero 2004)

Aumentaron		Disminuyeron	
PRODUCTO	VARIACION %	PRODUCTO	VARIACION %
Lechuga	36,45	Limón	-43,04
Tomate Italiano	29,36	Platano Verde	-33,39
Col crespá	27,97	Ají Pimiento	-15,94
Platano de Seda	26,06	Piña	-15,52
Azúcar Rubia	14,32	Zanahoria	-12,92
Ají Escabeche	13,33	Pato Eviscerado	-11,63
Yuca Blanca	13,73	Papaya	-10,74
Coliflor	11,88	Pollo Eviscerado	-8,56
Arveja Verde	11,00	Apio	-8,24
Ajo	7,52	Avena a Granel	-6,72
Betarraga	7,16	Carne de Chancho	-4,25
Naranja de Jugo	5,84	Maíz Reventón	-3,96
Fideos Envasados	5,34	Jurel Fresco	-3,87
Aceite Comp a Granel	4,88	Pata de Res	-3,85
Cebada Entera	4,02	Palta Criolla	-1,24
Carne de Cabrito	3,52	Leche Evaporada	-1,12
Aceite Vegetal	2,89		
Jamonada	2,45		
Harina Preparada Trigo	1,10		

FUENTE: INEI - Piura

1.2. Tipo de cambio

En enero, el tipo de cambio en el mercado informal de la ciudad de Piura, que se cotizó el 31 de diciembre en S/. 3,45 la compra y S/. 3,47 la venta, mostró una ligera tendencia al alza, principalmente en la última semana, cerrando a fin de enero en **S/ 3,47 la compra y S/ 3,50 la venta**, lo que implicó un aumento de 1,2 por ciento en compra y 1,4 por ciento en venta. La cotización en el sistema bancario, promedio venta de fin de período, fue de S/ 3,50 por dólar.

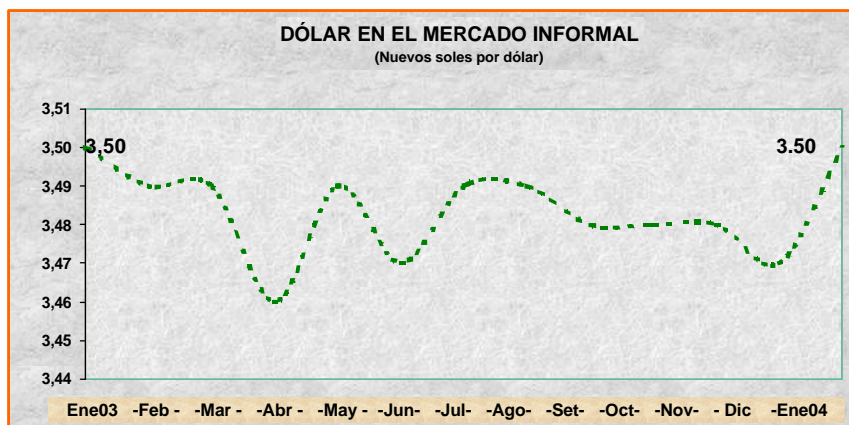

TIPO DE CAMBIO DE LA S.B.S. Y DEL MERCADO INFORMAL EN LA CIUDAD DE PIURA								
(Nuevos Soles por Dólar)								
MES :	ENE							
MES ANTERIOR	COMPRA	VENTA						
CIERRE	3,430	3,450						
FECHA	DÓLAR MERCADO INFORMAL						DÓLAR S.B.S.	
	COMPRA		VENTA		VARIACIÓN*		COMPRA	VENTA
	APERTURA	CIERRE	APERTURA	CIERRE	COMPRA	VENTA	COMPRA	VENTA
1-ene-04	FERIADO	FERIADO	FERIADO	FERIADO	FERIADO	FERIADO	FERIADO	FERIADO
2-ene-04	3,45	3,45	3,47	3,47	0,00	0,00	3,462	3,463
3-4	SÁBADO-DOMINGO							
5-ene-04	3,45	3,46	3,47	3,48	0,29	0,29	3,462	3,463
6-ene-04	3,46	3,46	3,48	3,48	0,00	0,00	3,461	3,462
7-ene-04	3,45	3,45	3,47	3,47	-0,29	-0,29	3,460	3,461
8-ene-04	3,45	3,45	3,47	3,47	0,00	0,00	3,257	3,458
9-ene-04	3,45	3,45	3,47	3,47	0,00	0,00	3,456	3,457
10-11.	SÁBADO-DOMINGO							
12-ene-04	3,45	3,45	3,47	3,47	0,00	0,00	3,458	3,458
13-ene-04	3,45	3,45	3,47	3,47	0,00	0,00	3,456	3,457
14-ene-04	3,45	3,45	3,47	3,47	0,00	0,00	3,455	3,456
15-ene-04	3,45	3,45	3,47	3,47	0,00	0,00	3,454	3,455
16-ene-04	3,45	3,44	3,47	3,46	-0,29	-0,29	3,452	3,453
17-18.	SÁBADO	DOMINGO	SÁBADO	DOMINGO	SÁBADO	DOMINGO	SÁBADO	DOMINGO
19-ene-04	3,44	3,44	3,46	3,46	0,00	0,00	3,455	3,458
20-ene-04	3,44	3,45	3,46	3,47	0,29	0,29	3,460	3,461
21-ene-04	3,45	3,45	3,47	3,47	0,00	0,00	3,463	3,464
22-ene-04	3,45	3,45	3,47	3,47	0,00	0,00	3,471	3,472
23-ene-04	3,45	3,45	3,47	3,47	0,00	0,00	3,473	3,475
24-25.	SÁBADO	DOMINGO	SÁBADO	DOMINGO	SÁBADO	DOMINGO	SÁBADO	DOMINGO
26-ene-04	3,45	3,45	3,47	3,47	0,00	0,00	3,472	3,474
27-ene-04	3,45	3,46	3,47	3,48	0,29	0,29	3,482	3,483
28-ene-04	3,46	3,47	3,48	3,49	0,29	0,29	3,484	3,485
29-ene-04	3,47	3,47	3,49	3,50	0,00	0,29	3,498	3,499
30-ene-04	3,47	3,47	3,50	3,50	0,00	0,00	3,498	3,500
31-01	SÁBADO	DOMINGO	SÁBADO	DOMINGO	SÁBADO	DOMINGO	SÁBADO	DOMINGO
* CIERRE	VARIACIÓN CON RESPECTO AL MES ANTERIOR*				COMPRA :	1,166	VENTA :	1,449
* CIERRE	MERCADO INFORMAL PROMEDIO DEL MES*				COMPRA :	3,453	VENTA :	3,474

FUENTE: BCR

ELABORACIÓN: Sección Estudios Económicos BCR - Sucursal Piura

II. PRODUCCIÓN

En enero, la **producción de bienes** en la región Piura se contrajo 12,0 por ciento respecto a similar mes del 2003. Ello se explicó por el menor desenvolvimiento que registraron la pesca y la manufactura, que compensó el crecimiento de los sectores agropecuario, minería y construcción.

PRODUCCION DE BIENES

(variación porcentual)*

Sectores	2003		2004
	Enero	Diciembre	Enero
Agropecuario	-5,3	-9,5	7,7
Pesca	-47,6	39,0	-28,3
Minería	-3,4	8,5	5,2
Manufactura	28,6	-6,3	-25,3
Construcción	22,7	-6,5	13,8
Total	-4,4	-2,6	-12,0

(*) Del Valor Bruto de la Producción

2.1. Producción agropecuaria

En enero, la **producción agropecuaria** aumentó 7,7 por ciento respecto a igual mes del 2003, principalmente por la evolución positiva del subsector agrícola, que se sustentó en la mayor producción de mango, contrarrestando la disminución de arroz, maíz amarillo duro y limón, entre los principales cultivos.

PRODUCCIÓN AGROPECUARIA

(Variación Porcentual)*

Sector	Enero 2003	Enero 2004
Agropecuario	-5,3	7,7
Agrícola	-9,3	9,7
Pecuario	8,1	1,2

* Del valor bruto de la producción

Fuente: Ministerio de Agricultura - Piura

La disminución en la producción de **arroz** se asocia a la menor superficie cosechada debido a que (por la escasez de agua) hubo limitación de siembras en agosto y setiembre del 2003. Los rendimientos obtenidos fueron similares a los de enero del 2003.

La caída en la producción de **limón** obedeció a las variaciones del entorno climático en el 2003, el mismo que afectó el desarrollo fenológico del frutal. Históricamente, el limonero presenta producciones picos en los meses de verano (enero-marzo), que descienden lentamente hasta setiembre de cada año, y caen significativamente en octubre y noviembre. Sin embargo, de julio a noviembre del año pasado se registró una mayor producción, favorecida por la adecuada floración entre abril y agosto del 2003, debido a las mejores condiciones del entorno.

El aumento en la producción de **mango** fue significativa, tanto en las variedades para exportación (Hadden) cuanto en las de consumo interno (Chulucanas, Edward, Rosado de Ica y Chato de Ica). De acuerdo a la producción obtenida y a las condiciones climáticas, se estima que la cosecha terminará a mediados de febrero.

PRODUCCIÓN AGRÍCOLA (TM)

CULTIVOS	2003		2004	VAR %	
	ENERO	DICIEMBRE	ENERO	ENE04/DIC03	ENE04/ENE03
PERMANENTES					
Limón	17 189	10 760	10 816	0,5	-37,1
Mango	34 188	44 380	67 252	51,5	96,7
SEMI-PERMANENTES					
Papaya	27	33	113	242,4	318,5
Plátano	14 773	13 709	13 541	-1,2	-8,3
Espárrago	0	150	0	-100,0	n.d.
TRANSITORIOS					
Arroz	62 244	59 653	57 788	-3,1	-7,2
Frijol G/S	0	70	0	-100,0	n.d.
Maíz Amarillo Duro	11 411	13 122	2 366	-82,0	-79,3
Papa	492	440	1 006	128,6	104,5
Yuca	522	493	261	-47,1	-50,0

COSECHAS DE CULTIVOS TRANSITORIOS (HAS)

CULTIVOS	2003		2004	VAR %	
	ENERO	DICIEMBRE	ENERO	ENE04/DIC03	ENE04/ENE03
Algodón	0	0	0	n.d.	n.d.
Arroz	7 416	6 992	6 980	-0,2	-5,9
Cebada Grano	0	0	0	n.d.	n.d.
Frijol G/S	0	140	0	-100,0	n.d.
Maíz Amarillo Duro	2 163	3 372	561	-83,4	-74,1
Maíz Amiláceo	0	0	0	n.d.	n.d.
Papa	49	53	77	45,3	57,1
Trigo	0	0	0	n.d.	n.d.
Yuca	73	0	0	n.d.	-100,0
TOTAL	9 701	10 557	7 618	-27,8	-21,5

FUENTE : Ministerio de Agricultura - Región Piura.

ELABORACIÓN : Sección Estudios Económicos BCR - Sucursal Piura.

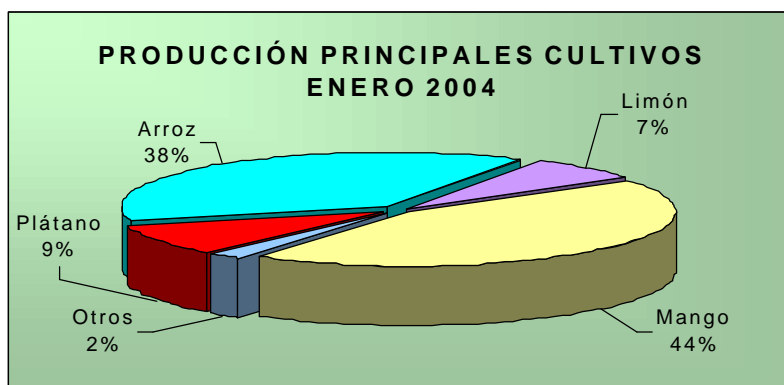

En los precios en chacra, se observa una fuerte alza en el arroz, en razón de la menor producción, y de la ausencia de lluvias que mantiene pendiente la instalación de nuevas áreas de siembra, según el área programada.

PRECIO EN CHACRA DE PRINCIPALES CULTIVOS
(Nuevos soles/Kg.)

CULTIVOS	2003		2004	VAR %	
	ENERO	DICIEMBRE	ENERO	ENE04/DIC03	ENE04/ENE03
Arroz	0,54	0,80	0,89	11,3	64,8
Espárrago	3,50	3,40	0,00	-100,0	-100,0
Limón	0,23	0,26	0,24	-7,7	4,3
Maíz Amarillo Duro	0,52	0,52	0,52	0,0	0,0
Mango	0,39	0,00	0,48	n.d.	23,1
Papa	0,38	0,55	0,58	5,5	52,6
Plátano	0,23	0,30	0,27	-10,0	17,4
Yuca	0,48	0,55	0,53	-3,6	10,4

Fuente : Ministerio de Agricultura - Región Piura.

Elaboración : Sección Estudios Económicos BCR - Sucursal Piura.

Al respecto, las siembras están siendo afectadas por la escasez de agua, debido a la ausencia de lluvias. En el caso del **arroz**, los agricultores se mantienen expectantes con los pronósticos sobre lluvias, para decidir la instalación de dicho cultivo, considerando que el recurso almacenado en los reservorios de Poechos y San Lorenzo sólo alcanzaría para atender los frutales y las superficies instaladas en enero (algodón y arroz, en los valles del Chira y Bajo Piura).

Los valles afectados serían principalmente San Lorenzo y el Alto Piura. Al respecto, la Junta de Usuarios de San Lorenzo ha informado el recorte de las intenciones de siembra; los agricultores con más de 3 Has sólo instalarán el 50 por ciento de la siembra programada. En total sólo serían 2 mil Has de arroz las que se ejecutarían en la campaña agrícola.

En el presente mes se ha sembrado maíz amiláceo en la sierra (Morropón y Huancabamba), menor en 14,9 por ciento al área de enero del 2003. En esta zona, el año pasado las lluvias no fueron intensas, se presentaron desde enero, con indicios desde octubre y noviembre del 2002. En el año en curso, las lluvias se registraron a mediados de enero, por espacio de una semana, luego se ausentaron.

En el actual entorno, algunos agricultores de los valles de Piura se sienten tentados a sembrar arroz incluso en marzo. Al respecto, las condiciones climáticas de mayo y junio (temperaturas frías), por no ser las adecuadas, podrían afectar la floración y el cuajado en dichas instalaciones.

**SIEMBRAS DE LOS PRINCIPALES CULTIVOS
(HAS)**

CULTIVOS	2003		2004	VAR %		CAMPAÑA: AGOSTO - ENERO		
	ENERO	DICIEMBRE	ENERO	ENE04/ DIC03	ENE04/ ENE03	2002-2003	2003-2004	VAR %
PERMANENTES	0	0	6	n.d.	n.d.	125	17	-86,4
Café	0	0	6	n.d.	n.d.	5	6	20,0
Limón	0	0	0	n.d.	n.d.	8	11	37,5
Mango	0	0	0	n.d.	n.d.	112	0	-100,0
SEMI-PERMANENTES	0	0	6	n.d.	n.d.	30	101	236,7
Papaya	0	0	0	n.d.	n.d.	3	8	166,7
Plátano	0	0	6	n.d.	n.d.	20	72	260,0
Espárrago	0	0	0	n.d.	n.d.	7	21	200,0
TRANSITORIOS	16 610	3 922	23 628	502,4	42,3	43 350	50 054	15,5
Algodón	2 210	1 074	10 665	893,0	382,6	2 210	11 739	431,2
Arroz	922	0	1 263	n.d.	37,0	17 684	16 720	-5,5
Frijol G/S	667	517	862	66,7	29,2	1 678	1 687	0,5
Maíz Amarillo Duro	1 301	75	954	1.172,0	-26,7	7 695	7 151	-7,1
Maíz Amiláceo	11 460	2 130	9 754	357,9	-14,9	13 771	12 334	-10,4
Papa	40	56	70	25,0	75,0	302	363	20,2
Yuca	10	70	60	-14,3	500,0	10	60	500,0

Fuente : Ministerio de Agricultura - Región Piura.

Elaboración : Sección Estudios Económicos BCR - Sucursal Piura.

(*) Superficie en verde

En cuanto a **recurso hídrico**, durante el mes se presentó una ligera fase de lluvias en las partes altas de la región (Morropón, Ayabaca y Huancabamba), como producto de la actividad amazónica, que permitió una recuperación del nivel de agua almacenada en el reservorio de San Lorenzo (90 mm³), aunque posteriormente declinó por cese de las lluvias, cerrando a fin de mes en 73 mm³.

**RESERVORIOS
VOLUMENES DE AGUA ALMACENADA**

Fecha	POECHOS	SAN LORENZO
	(1000 mm ³ cap máx). (490 mm ³ cap efectiva).	(257mm ³ cap máx) (257mm ³ cap efectiva)
31/12/03	158,0	57,0
31/1/04	146,1	72,5

FUENTE: Proyecto Chira-Piura

En la sierra se presentaron heladas, que ocasionaron la pérdida de áreas de cultivo, especialmente de maíz amiláceo, oca, olluco y papa.

La producción pecuaria también fue afectada por los efectos de la sequía y de las heladas, debido a la escasez de pastos. Se observó mayor producción de carnes de vacuno, porcino y ovino.

PRODUCCIÓN PECUARIA (TM)

ESPECIES	2003		2004	VAR %	
	ENERO	DICIEMBRE	ENERO	ENE04/DIC03	ENE04/ENE03
AVES					
Carne	1 973	2 106	1 942	-7,8	-1,6
Huevos	450	392	371	-5,4	-17,6
VACUNO					
Carne	1 169	1 116	1 363	22,1	16,6
Leche	3 875	2 673	2 800	4,8	-27,7
OVINO					
Carne	113	105	115	9,5	1,8
Lana	0	0	0	n.d.	n.d.
PORCINO					
Carne	540	661	683	3,3	26,5
CAPRINO					
Carne	385	358	335	-6,4	-13,0
TOTAL	8 505	7.411	7.609	2,7	-10,5

FUENTE : Ministerio de Agricultura - Región Piura

ELABORACION : Sección Estudios Económicos BCR - Sucursal Piura.

2.2. Producción pesquera

La producción pesquera cayó 28,3 por ciento con relación a igual mes del 2003, por la menor extracción de recursos hidrobiológicos para consumo humano directo, que no pudo ser contrarrestada por la mayor pesca (aunque de menor valor monetario) de especies para consumo humano indirecto, la misma que representó el 79 por ciento del total.

PRODUCCION PESQUERA (T.M.)

DESTINO	2003		2004	VAR %	
	ENERO	DICIEMBRE	ENERO	ENE04/DIC03	ENE04/ENE03
Consumo Humano Directo	13 971	5 238	7 709	47,2	-44,8
Congelado	4 929	4.366	6.070	39,0	23,1
Enlatado	5 168	26	607	2.234,6	-88,3
Fresco	3 874	846	1.032	22,0	-73,4
Curado	0	0	0	n.d.	n.d.
Consumo Humano Indirecto	0	38.452	29.405	-23,5	n.d.
Harina	0	38.452	29.405	-23,5	n.d.
Variación % (Del Valor Bruto de la Producción)				18,4	(28,3)

FUENTE : Ministerio de Pesquería - Región Piura

ELABORACIÓN : Sección Estudios Económicos BCR - Sucursal Piura.

En el resultado del mes, fue importante el desembarque de recursos hidrobiológicos para harina, extracción favorecida por el levantamiento parcial de la veda de anchoveta, frente a la nula extracción, en enero del 2003, por veda que abarcó todo el mes.



Las especies para congelado aumentaron significativamente (pese a la vigencia de la veda de merluza) por la abundante presencia de congrio y pota, especies favorecidas por las adecuadas condiciones ambientales y oceanográficas. La pota tiene un alto índice de aceptación, tanto en el país como en el extranjero; y las empresas están buscando aumentar aún más su consumo, mejorando su calidad, con énfasis especialmente en el sabor.

EXTRACCION DE PRINCIPALES RECURSOS HIDROBIOLÓGICOS (TM)

	2003		2004	VAR %	
	ENERO	DICIEMBRE	ENERO	ENE04/DIC03	ENE04/ENE03
Anchoveta	2 419	38 390	25 677	-33,1	961,5
Anguila	188	145	63	-56,6	-66,5
Atún	707	0	0	n.d.	-100,0
Barrilete	332	2	0	-100,0	-100,0
Bereche	47	3	0	-100,0	-100,0
Caballa	505	0	158	n.d.	-68,7
Calamar	49	317	69	-78,2	40,8
Jurel	752	0	930	n.d.	23,7
Merluza	0	541	0	-100,0	n.d.
Pota	6 124	3 230	66	-98,0	-98,9
Samasa	0	137	379	176,6	n.d.
Sardina	333	3	31	933,3	-90,7
Volador	79	0	0	n.d.	-100,0

Fuente : Ministerio de Pesquería - Región Piura

Elaboración : Sección Estudios Económicos BCRP - Sucursal Piura.

En el caso de la anchoveta se dispuso el levantamiento de la veda a partir del 6 de enero, pero en vista de la intensificación de la actividad reproductiva de esta especie (detectada por la presencia de abundante huevera en las capturas efectuadas en el litoral norte desde Chicama hasta Paita) se decretó una nueva veda a partir de las cero horas del 16 de enero, la misma que se podría prolongar hasta la primera quincena de marzo.

La anchoveta fue la especie de mayor extracción. Este recurso constituye la base para la elaboración de harina de pescado, aunque también se está utilizando para congelado y conservas. Algunas plantas pesqueras han adecuado sus instalaciones para el procesamiento de anchoveta enlatada, tanto para la exportación como para el consumo interno.

2.3. Producción de hidrocarburos

El sector hidrocarburos aumentó 5,2 por ciento respecto a igual mes del año pasado, debido a la mayor producción de gas, que compensó la caída de petróleo.

En **petróleo**, la contracción (0,8 por ciento) respecto a enero del 2003, se explicó por la menor producción que registraron las empresas Monterrico, Mercantile, Sapet y Petrotech, contrariamente al crecimiento que experimentaron Río Bravo, Unipetro y Sapet. El bajo desenvolvimiento se asocia al agotamiento de los pozos en actual explotación, lo que ha implicado la caída de las reservas de petróleo, más aún cuando no se han efectuado nuevas exploraciones.

En cuanto al **gas**, la producción superó en 153,2 por ciento a la de enero del 2003, debido al desenvolvimiento positivo que mostraron todas las empresas.

EXTRACCIÓN DE PETRÓLEO Y GAS

EXTRACCIÓN	LOTES	2003		2004	VAR %	
		ENE	DIC	ENE	ENE04/DIC03	ENE04/ENE03
PETRÓLEO						
COSTA		536 453	595 351	549 833	-7,6	2,5
Petoperú						
Pérez Companc	X	351 196	380 085	351 535	-7,5	,1
P.Monterrico-Ex VEGSA	II	18 872	18 112	17 078	-5,7	-9,5
Río Bravo	IV	15 942	18 366	17 626	-4,0	10,6
Mercantile -Ex MPOG	III	19 481	18 590	17 437	-6,2	-10,5
Unipetro	IX	9 881	10 287	10 163	-1,2	2,9
Sapet	VI VII	96 195	124 454	112 284	-9,8	16,7
Gmp	I Y V	24 886	25 457	23 710	-6,9	-4,7
ZÓCALO		371 031	392 996	350 497	-10,8	-5,5
Petrotech	Z-2B	371 031	392 996	350 497	-10,8	-5,5
TOTAL PETRÓLEO*		907 484	988 347	900 330	-8,9	-0,8
GAS						
COSTA		208 671	318 889	440 172	38,0	110,9
Gmp	I	7 835	30 756	30 238	-1,7	285,9
Sapet	VI	43 073	54 858	169 311	208,6	293,1
Pérez Companc	X	140 974	174 114	221 914	27,5	57,4
Olympic	XIII	16 789	59 161	18 709	-68,4	11,4
ZÓCALO		96 206	140 861	331 703	135,5	244,8
Petrotech	Z-2B	96 206	140 861	331 703	135,5	244,8
TOTAL GAS**		304 877	459 750	771 875	67,9	153,2

* Barriles

**Miles de pies cúbicos

FUENTE: Perú Petro

ELABORACION: bcr, Suc. Piura

EXTRACCIÓN DE PETRÓLEO Y GAS ENERO
2003-2004

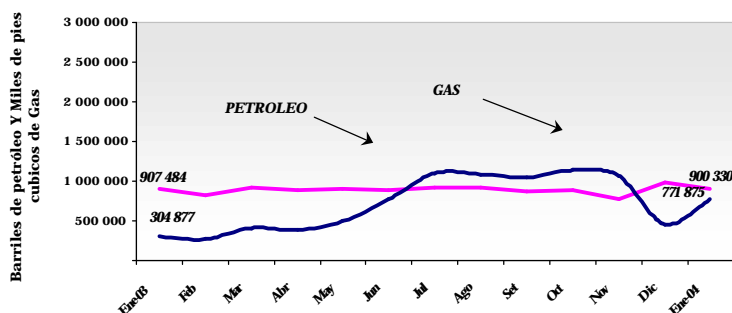

2.4. Producción manufacturera

En el primer mes del año, la producción industrial cayó 25,3 por ciento con relación a similar período del 2003. Este comportamiento radicó en una menor producción de aceites comestibles (-39 por ciento), hilados de algodón (-1,8 por ciento), bebidas gaseosas (-42 por ciento) y harina de trigo (-1,3 por ciento), lo cual no pudo ser compensado por la recuperación de la industria pesquera (41 por ciento).

La industria oleaginosa acusa el impacto de la subida de precios de la soya en el mercado internacional, dada la menor producción en Estados Unidos y la mayor demanda de China. Se estima que, a diferencia de otros años, la industria no pueda seguir absorbiendo dicho incremento, sacrificando sus márgenes de ganancia, de modo que deberá trasladar el aumento al consumidor final.

La industria de hilados de algodón se contrajo básicamente por los menores niveles de producción de hilados gruesos (open end), ya que los hilados finos observan un leve crecimiento. Esta rama fabril enfrenta actualmente la competencia de productos importados.

La producción de bebidas gaseosas disminuyó significativamente en un contexto de adecuación a los planes y estrategias del nuevo propietario de una de las mayores fábricas de la región, la cual fue adquirida en noviembre del 2003. Asimismo, cabe señalar que esta es una de las ramas industriales con mayores grados de competencia interna, que ha conllevado el mantenimiento de precios relativamente bajos, como forma de no perder participación de mercado.

La rama de procesamiento de trigo también enfrenta en la actualidad un incremento de los precios internacionales de la materia prima que (al igual que en el caso de la industria oleaginosa) podría obligar a las empresas de este rubro a abandonar una estrategia de absorción del alza para trasladarlo a los precios al consumidor (industria panificadora, principalmente).

PRODUCCION INDUSTRIAL (TM)

PRODUCTOS	2003		2004	VAR %	
	ENERO	DICIEMBRE	ENERO	ENE04/DIC03	ENE04/ENE03
ACEITES COMESTIBLES					
VEGETAL	2 390	987	1 260	27,6	-47,3
COMPUESTO	1 492	1 335	1 187	-11,1	-20,4
HILADOS DE ALGODÓN					
PIMAX	389	381	397	4,2	2,1
OPEN-END	40	0	0	-100,0	-100,0
BEBIDAS GASEOSAS	12 091	7 000	7 000	0,0	-42,1
HARINA DE PESCADO	572	28 356	7 487	-73,6	1.209,4
CONSERVA DE PESCADO	2 071	466	740	58,9	-64,3
ACEITE DE PESCADO	75	3 699	977	-73,6	1.209,4
HARINA DE TRIGO	2 584	3 563	2 551	-28,4	-1,3

FUENTE: Empresas industriales del departamento.

ELABORACIÓN: Sección Estudios Económicos, BCRP Sucursal Piura

La industria de derivados pesqueros fue la única rama significativa que creció durante el mes, debido a una mayor disponibilidad de materia prima. Al respecto cabe señalar que en enero del 2003 se mantuvo durante todo el mes la veda de anchoveta, frente a un período de pesca exploratoria vigente entre el 6 y el 15 de enero del presente año. A partir de las cero horas del día 16 se decretó una veda que se prolongaría hasta marzo del presente año.

VBP INDUSTRIAL: ENERO 2004/2003

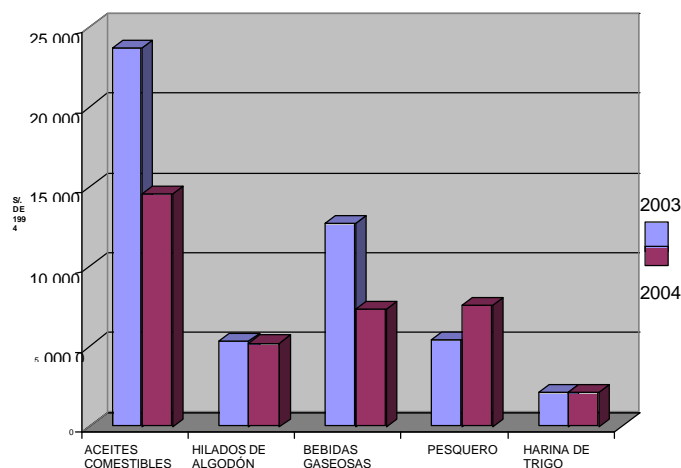

En el mes, la producción de derivados industriales del petróleo repuntó 14,3 por ciento respecto a enero del 2003. Ello se explicó por los mayores niveles de procesamiento de diesel, fuel oil, petróleo industrial, asfaltos y solventes. Al contrario, se contrajo la producción de gasolinas, kerosene y turbo.

PRODUCCION DE DERIVADOS DE PETRÓLEO

(Miles de Barriles)

PRODUCTOS	2003		2004	VAR %	
	ENERO	DICIEMBRE	ENERO	ENE04/DIC03	ENE04/ENE03
GLP	154	145	154	6,2	0,0
Gasolinas	366	356	360	1,1	-1,6
Kerosene y Turbo	257	277	214	-22,7	-16,7
Diesel 2 y Fuel Oil	375	420	576	37,1	53,6
Petróleo Industrial	435	390	504	29,2	15,9
Otros *	13	24	20	-16,7	53,8
TOTAL	1 600	1 612	1 828	13,4	14,3

* Incluye asfaltos y solventes.

FUENTE: PETROPERU S.A.

ELABORACION: Sección Estudios Económicos, BCRP Sucursal Piura

ENCUESTAS

Los resultados de las encuestas aplicadas a una muestra de 53 empresas de los sectores industrial, comercial y de servicios indican que las ventas de enero, respecto a igual mes del 2003, con excepción de la actividad de servicios, fueron relativamente bajas para el comercio y la industria, siendo más acentuado el desenvolvimiento negativo en el primero.

RESUMEN DE APLICACIÓN DE ENCUESTAS SOBRE VENTAS
(En Porcentaje Respecto al Total de Empresas)

RUBRO	VENTAS						PERSPECTIVAS DE VENTAS *						TOTAL DE EMPR.
	ENE03/DIC03			ENE03/ENE03			FEBRERO-2004			MARZO-2004			
	+	=	-	+	=	-	+	=	-	+	=	-	
A) INDUSTRIAL	35	35	29	41	29	29	18	47	35	18	47	35	17
B) COMERCIAL	47	21	32	24	24	52	36	27	36	48	24	27	33
Minorista	25	25	50	50	25	25	83	4	13	42	25	33	25
Mayorista	63	25	13	0	57	43	63	0	37	50	25	25	8
C) SERVICIOS	100	0	0	67	0	33	33	33	33	33	33	33	3

* Respecto de similar mes del año anterior.

Fuente : Encuestas de Emp. Industriales

Elaboración : Sección Estudios Económicos BCRP - Sucursal Piura

ENCUESTAS INDUSTRIALES

En el mes, 41 por ciento de las empresas encuestadas experimentó un crecimiento de sus ventas, respecto de análogo período del 2003, mientras que en el 29 por ciento no varió y otro 29 por ciento mostró una caída. Entre las empresas con desempeño positivo destacan las de productos pesqueros, la rama molinera de trigo y la de accesorios de madera. Exhibieron comportamiento negativo, las de hilados de algodón y bebidas gaseosas.

ENCUESTA DE VENTAS DE EMPRESAS INDUSTRIALES - ENERO 2004

(En porcentaje, respecto al total de empresas encuestadas)

RUBRO	VENTAS						MAT. PRIMA			PERSPECTIVAS DE VENTAS *						TOTAL DE EMPR.
	ENE04/DIC03			ENE04/ENE03			ENE04/DIC03			FEBRERO 2004			MARZO 2004			
	+	=	-	+	=	-	+	=	-	+	=	-	+	=	-	
1. Alimentos	43	0	57	57	0	43	29	14	57	29	29	43	29	29	43	7
1.1 Aceite comest.	1	0	50	0	0	100	50	0	50	50	50	0	50	50	0	2
1.2 Proc. Pescado	50	0	50	75	0	25	25	25	50	25	25	50	25	25	50	4
1.3 Otros	0	0	100	100	0	0	0	0	100	0	0	100	0	0	100	1
2. Bebidas	0	100	0	0	50	50	0	100	0	0	50	50	0	50	50	2
3. Textiles	0	0	100	0	0	100	0	100	0	0	100	0	0	100	0	1
4. Química Div.	100	0	0	100	0	0	100	0	0	100	0	0	100	0	0	1
5. Prod. Metálicos	0	100	0	0	100	0	0	100	0	0	100	0	0	100	0	2
6. Maquin. y Eq.	0	100	0	0	100	0	0	100	0	0	100	0	0	100	0	2
8. Fab. Prod. madera	100	0	0	100	0	0	100	0	0	0	0	100	0	0	100	2
TOTAL	35	35	29	41	29	29	29	47	24	18	47	35	18	47	35	17

* Respecto de similar mes del año anterior.

Fuente : Encuestas de Emp. Industriales

Elaboración : Sección Estudios Económicos BCRP - Sucursal Piura

Como expectativa, para febrero, 47 por ciento de las empresas no espera variación en las ventas, en tanto que el 35 por ciento es pesimista y sólo el 18 por ciento vislumbra un repunte. En perspectiva, cabe esperar también algún efecto del incremento significativo de precios de materias primas a nivel internacional (soya y trigo, principalmente), lo cual conllevaría aumentos de precios al consumidor final y una probable contracción de la demanda.

ENCUESTAS COMERCIALES Y DE SERVICIOS

En enero, el 51 por ciento de las casas comerciales encuestadas declaró haber realizado ventas mayores, que las de similar mes del año anterior, siendo las más favorecidas las que expenden materiales de construcción y ferretería. En la contraparte, 30 por ciento de la muestra declaró que sus ventas disminuyeron y en el 19 por ciento restante se mantuvo inalterado.

En comparación con el mes precedente, 52 por ciento de las empresas comerciales y el 33 por ciento de las empresas de servicios, manifestó que sus ventas se contrajeron, resultado que se asocia a la normalización de la demanda, luego de pasadas las fiestas navideñas.

Por el bajo nivel de ventas, los stocks de mercadería en la actividad comercial se mantienen igual, respecto al mes anterior, sólo el 21 por ciento de las empresas reportó que aumentaron; otro 21 por ciento manifestó que disminuyeron.

En cuanto a las expectativas de ventas para los 2 próximos meses, son parcialmente optimistas, principalmente para la actividad comercial, debido a la campaña escolar, por inicio del año lectivo.

ENCUESTA DE VENTAS DE EMPRESAS COMERCIALES Y SERVICIOS
(En Porcentaje Respecto al Total de Empresas)

RUBRO	VENTAS						STOCKS			PERSPECTIVAS DE VENTAS						TOTAL DE EMPR.
	ENE04/ENE03			ENE04/DIC03			ENE04/DIC03			FEBRERO			MARZO			
	+	=	-	+	=	-	+	=	-	+	=	-	+	=	-	
COMERCIO	47	21	32	24	24	52	21	59	21	36	27	36	48	24	27	33
1. VTAS MINORISTAS	25	25	50	50	25	25	38	38	25	83	4	13	42	25	33	25
1.1 Almacenes	50	0	50	0	0	100	0	50	50	0	0	100	0	0	100	2
1.2 Confecciones y Telas	100	0	0	0	0	100	100	0	0	100	0	0	100	0	0	1
1.3 Prendas de Vestir	50	25	25	0	25	75	25	50	25	0	25	50	67	33	0	4
1.4 Calzado	0	50	50	25	0	75	0	75	25	0	100	0	25	50	25	4
1.5 Prod. Farmacéuticos	0	100	0	0	100	0	0	100	0	0	100	0	100	0	0	1
1.6 Muebles	50	0	50	0	0	100	0	50	50	0	50	50	50	0	50	2
1.7 Línea Blanca y Otros	0	0	100	100	0	0	0	0	100	0	0	100	0	0	100	0
1.8 Mat. Const.Ferretería	83	0	17	83	0	17	67	33	0	50	0	50	33	33	33	6
1.9 Cueros y Suelas	0	0	100	0	0	100	0	100	0	0	100	0	0	100	0	1
1.10 Librería	0	50	50	50	0	50	0	100	0	50	50	0	100	0	0	2
1.11 Combustibles	50	0	50	0	100	0	0	100	0	50	50	0	100	0	0	2
2. VTAS MAYORISTAS	63	25	13	0	57	43	13	63	25	63	0	38	50	25	25	8
2.1 Abarrotes	67	33	0	0	100	0	0	100	0	100	0	0	67	0	33	3
2.2 Cervezas y gaseosas	100	0	0	0	0	100	0	0	100	100	0	0	0	0	100	1
2.3 Prod. Farmacéuticos	100	0	0	0	0	100	0	0	100	0	0	100	0	100	0	1
2.4 Gas	33	33	33	0	50	50	33	67	0	33	0	67	67	33	0	3
SERVICIOS	100	0	0	67	0	33	-	-	-	33	33	33	33	33	33	3
3.1 Hospedaje	100	0	0	100	0	0	-	-	-	100	0	0	100	0	0	1
3.2 Restaurant's	100	0	0	100	0	0	-	-	-	0	100	0	0	100	0	1
3.1 Reparaciones Mecánicas	100	0	0	0	0	100	-	-	-	0	0	100	0	0	100	1

Fuente : Encuestas de Empresas Comerciales

Elaboración : Sección Estudios Económicos BCRP - Sucursal Piura

2.5. Construcción

El sector construcción, medido de forma indirecta a través de los despachos de cemento hacia la región, se recuperó en comparación con igual mes del año pasado (13,8 por ciento), cuanto respecto al mes pasado (7,7 por ciento). Impactó en el resultado, la ejecución de obras, con inversión básicamente del sector privado, destacando la ampliación del estadio Miguel Grau, acondicionándolo para la Copa América 2004; la remodelación y ampliación (con donación del gobierno de Corea en el marco del Plan Binacional) del Hospital Santa Rosa; y en menor dimensión, la ampliación del local de Saga Falabella en la ciudad de Piura.

DESPACHOS DE CEMENTO (TM)

	2003		2004	VAR %	
	ENE	DIC	ENE	ENE04/DIC03	ENE04/ENE03
Despachos de Cemento	9 876	10 427	11 234	7,7	13,8
Total	9 876	10 427	11 234	7,7	13,8

Elaboración : Sección Estudios Económicos BCR - Sucursal Piura.

DESPACHOS DE CEMENTO Toneladas

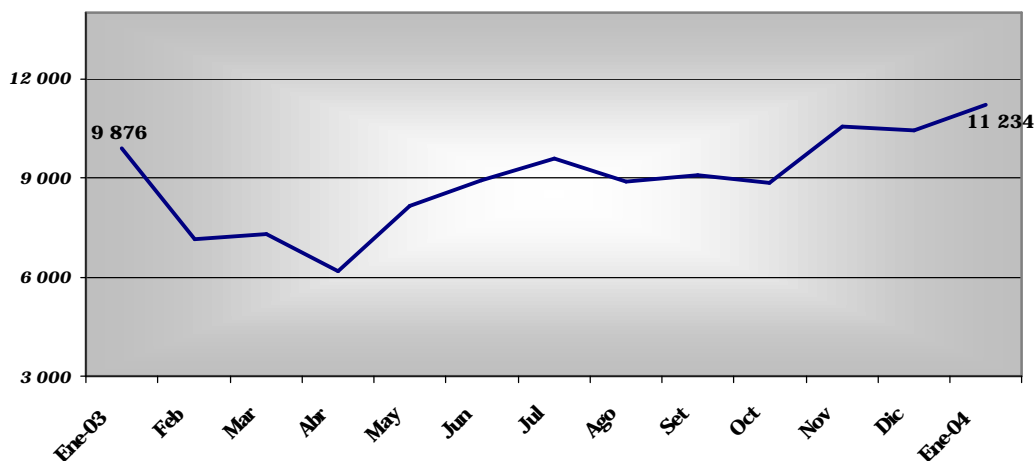

III. SECTOR EXTERNO

3.1. Exportaciones

En enero, las **exportaciones** por la aduana de Paita fueron de US\$ 74,6 millones, monto superior al registrado en igual mes del 2003, aunque inferior al de diciembre del 2003.

En el desenvolvimiento positivo del sector influyó el dinamismo de las exportaciones de los productos tradicionales y no tradicionales. El primer grupo representó el 55 por ciento de las exportaciones totales, destacando las ventas de petróleo, harina de pescado y café. En el segundo, fueron particularmente relevantes mango, filete de pescado congelado, jibias, langostinos, y conservas de pescado, frijoles, espárragos e hilados textiles.

EXPORTACIONES POR PAITA (Miles de US \$)

PRODUCTOS	2003		2004 ENERO	VAR %	
	ENERO	DICIEMBRE		ENE04/DIC03	ENE04/ENE03
I. TRADICIONALES	28 544	51 991	41 302	-20,6	44,7
MINEROS	0	0	0	n.d.	n.d.
PETRÓLEO	18 918	31 597	19 628	-37,9	3,8
AGRÍCOLAS	1 958	6 517	4 542	-30,3	132,0
PESQUEROS	7 668	13 877	17 132	23,5	123,4
II. NO TRADICIONALES	30 100	27 148	33 338	22,8	10,8
AGROPECUARIOS	19 491	12 452	19 784	58,9	1,5
TEXTILES	1 259	1 512	1 312	-13,2	4,2
PESQUEROS	9 182	12 822	11 964	-6,7	30,3
METAL MECÁNICOS	0	5	9	80,0	n.d.
QUÍMICOS	0	31	43	38,7	n.d.
SIDERMETALÚRGICOS	0	22	0	-100,0	n.d.
MINERALES NO METÁLICOS	0	137	131	-4,4	n.d.
RESTO	168	167	95	-43,1	-43,5
TOTAL	58 644	79 139	74 640	-5,7	27,3

Elaboración: Sección Estudios Económicos BCR - Sucursal Piura.

Fuente: Aduanas Paita

El petróleo, harina de pescado, mangos y filete congelado explican el 74,1 por ciento de las exportaciones totales, siendo más significativa la participación de los 3 primeros, con 26, 23 y 19 por ciento, respectivamente.



EXPORTACIONES POR PAITA - ENERO 2004	Miles US\$
A.0.0 TRADICIONALES	41.302,21
A.2.0 PETROLEO Y DERIVADOS	19.628,06
Aceites crudos de petróleo o de mineral bituminoso	19.609,76
Diesel 2	7,16
Gases de petróleo e hidrocarburos	11,14
A.3.0 AGROPECUARIOS	4.542,03
Café sin tostar, sin descafeinar	4.542,03
A.4.0 PESQUEROS	17.132,12
Harina de pescado cont.de grasa>a 2% en peso	16.952,67
Harinas de pescado, moluscos, crustáceos	179,44
B.0.0 NO TRADICIONALES	33.338,06
B.1.0 AGROPECUARIOS	19.784,50
Mangos y mangostanes	14.118,79
Frijoles	1.267,47
Espárragos	1.204,19
Banano fresco,tipo "CAVENDISH VALERY"	880,99
Frutas, cortezas de frutas, puré y pastas de frutas	752,45
Legumbres y hortalizas	400,13
Aceites esenciales	277,92
Frutos de los géneros capsicum o pimienta, secos o pulveriz	198,63
Miel natural	160,38
Preparaciones para sopas, potajes o caldos	141,65
Alcachofas (alcauciles)	120,93
Bebidas en envases inmediatos, con grado alcohol <=0,5%	110,08
Jugos de frutas	54,70
Aceitunas	22,95
Maíz y harina de maíz	18,71
Banano fresco	18,28
Almidones y féculas	13,38
Chancaca (panela, raspadura)	11,99
Goma de mascar (chicle)	5,60
Huevos de ave sin cáscara	5,29
B.2.0 TEXTILES	1.311,54
Hilados sencillos con fibra de algodón peinado>=85%peso	1.235,77
Desperdicios de hilados y algodón	75,77
B.3.0 PESQUEROS	11.964,35
Filete congelado de pescado	4.614,28
Jibias	2.877,39
Langostinos	1.433,61
Preparaciones y conservas de pescado	1.414,19
Conservas de moluscos y otros invertebrados	591,78
Veneras (vieras, conchas de abanico)	473,35
Pulpos	448,98
Otros moluscos	68,45
Algas	42,33
B.4.0 METALMECANICOS	8,93
Máquinas y aparatos mecánicos	8,93
B.5.0 QUIMICOS	42,97
Productos curtientes inorgánicos	19,23
Acidos nucleicos	12,40
Gutamato monosódico	11,34
B.7.0 MINERALES NO METALICOS	130,97
Yeso natural	128,48
Otros	2,48
B.8.0 RESTO	94,80
Estatuillas	69,87
Cajas y cartonajes	24,93
TOTAL	74.640,27

3.2. Importaciones

En enero, las importaciones por la aduana de Paita ascendieron a US\$ 5,3 millones, lo que significó una caída de 36,5 por ciento respecto a igual mes del 2003. Influyeron en dicha variación las menores compras de insumos y bienes de consumo, que contrarrestaron el efecto de las mayores adquisiciones de bienes de capital

Del total importando el 66 por ciento fue destinado a insumos, particularmente a la compra de aceite de soya en bruto; 20 por ciento a bienes de capital y el 14 por ciento a bienes de consumo, destacando, en este último rubro, las compras de trigo duro.

IMPORTACIONES POR PAITA (miles US\$)

PRODUCTOS	2003		2004	VAR %	
	ENERO	DICIEMBRE	ENERO	ENE04/DIC03	ENE04/ENE03
Bienes de Consumo	1.221	857	741	-13,5	-39,3
Insumos	6.661	2.616	3.448	31,8	-48,2
Bienes de Capital	455	405	1.073	164,9	135,8
Diversos	0	0	35	N.D	N.D.
TOTAL	8.337	3.878	5.297	36,6	-36,5

FUENTE : Aduanas Paita

ELABORACIÓN: Estudios Económicos BCR - Sucursal Piura.

En el mes, fueron relevantes las adquisiciones de aceite de soya en bruto, trigo, partes y accesorios de maquinaria industrial y máquinas para hilar material textil. La adquisición de aceite de soya represento el 60 por ciento del total importado.



IMPORTACIONES POR PAITA - ENERO 2004	Miles US\$
C.0.0 BIENES DE CONSUMO	741,03
C.1.0 BIENES DE CONSUMO NO DURADERO	639,59
Trigo duro	629,28
Juegos o surtidos en bolsitas	5,90
Bebidas con azúcar o aromatizadas	3,38
Agua sin gasear	1,02
C.2.0 BIENES DE CONSUMO DURADERO	101,44
Tableros de madera o fibras similares	52,20
Muebles de metal	22,56
Instrumentos musicales, c/amplificadores	14,49
Ventiladores	7,23
Vajillas y demás manufacturas de plástico	4,97
I.0.0 INSUMOS	3.448,09
I.2.0 MATERIAS PRIMAS Y PROD.INTERMEDIOS PARA AGRICULT	78,45
Sulfato de amonio	40,50
Nitrato de amonio para uso agrícola	37,95
I.3.0 MATERIAS PRIMAS Y PROD.INTERMEDIOS PARA INDUSTRIA	3.369,64
Aceite de soya en bruto, incluso desgomado	3.159,55
Productos y preparaciones para la industria química	72,75
Papel prensa en rollos u hojas	60,19
Papel	26,64
Hojas, cintas y demás formas planas autoadhesivas, en rollos ancho<=	9,58
Disolventes y diluyentes orgánicos compuestos	8,95
Bolsas, bolsitas y cucurucho de plástico y de polímeros de etileno	13,62
Cajas, cartonajes y etiquetas de papel o cartón	13,52
Otros	4,83
	0,00
K.0.0 BIENES DE CAPITAL	1.073,46
K.1.0 MATERIALES DE CONSTRUCCION	136,83
Construcciones pre-fabricadas	62,58
Tubería, accesorios de tuberías y artículos de grifería	50,36
Tornillos y pernos	23,89
K.3.0 BIENES DE CAPITAL PARA LA INDUSTRIA	710,66
Partes y accesorios de maquinaria industrial	210,28
Máquinas para hilar materia textil	208,08
Tubos del tipo utilizados en oleoductos o gasoductos	102,89
Máquinas para bobinar o devanar materia textil (inc.las canilleras)	91,53
Fotocopiadoras ópticas, excepto las electrostáticas	43,25
Máquinas y aparatos para preparaciones de pescados, moluscos y der	34,42
Máquinas y aparatos de oficina	20,20
K.4.0 EQUIPO DE TRANSPORTE	225,98
Piezas y partes de motores	168,44
Vehículos ensamblados	52,83
Tubos y otros artículos de caucho vulcanizado	4,71
Z.0.0 DIVERSOS	34,92
Juegos activados con monedas	34,92
TOTAL	5.297,49

IV. MONEDA Y CRÉDITO

4.1. Depósitos y obligaciones

En enero, el saldo de los depósitos fue de S/. 739,6 millones, aumentando 7,6 por ciento con relación a similar mes del 2003. Este comportamiento fue influido por las mayores captaciones del sistema no bancario (33,2 por ciento) y de la banca de consumo (10,7 por ciento). En sentido inverso, en la banca múltiple se contrajo 5,2 por ciento.

DEPOSITOS Y OBLIGACIONES

(Miles de Nuevos Soles)

	2003		2004	VAR. %	
	ENERO	DICIEMBRE	ENERO	ENE04/ENE03	ENE04/DIC03
I. SISTEMA BANCARIO	459 978	433 783	436 822	-5,0%	0,7%
Banca Múltiple	454 996	428 692	431 304	-5,2%	0,6%
. Crédito	150 148	134 758	133 819	-10,9%	-0,7%
. Interbank	101 824	72 434	72 738	-28,6%	0,4%
. Wiese Sudameris	58 146	70 273	75 246	29,4%	7,1%
. Continental	100 824	109 897	108 653	7,8%	-1,1%
. Financiero	44 054	41 331	40 848	-7,3%	-1,2%
Bca. Créd. Consumo	4 983	5 090	5 517	10,7%	8,4%
. Del Trabajo	4 983	5 090	5 517	10,7%	8,4%
II. SIST. NO BANCARIO	227 277	302 650	302 758	33,2%	0,0%
. Caja Rural San Martín	6 605	11 273	11 993	81,6%	6,4%
. CMAC Piura	169 194	211 496	208 361	23,1%	-1,5%
. CMAC Paita	13 615	21 493	23 370	71,7%	8,7%
. CMAC Sullana	37 863	58 389	59 034	55,9%	1,1%
. EDPYME EDYFICAR	0	0	0	n.d.	n.d.
. EDPYME CAMCO Piura	0	0	0	n.d.	n.d.
TOTAL	687 255	736 432	739 580	7,6%	0,4%
M/N	252 681	309 408	311 174	23,1%	0,6%
M/E	434 574	427 025	428 406	-1,4%	0,3%

FUENTE: Entidades financieras de la región Piura.

ELABORACIÓN: Sección Estudios Económicos, BCRP - Suc. Piura

La evolución negativa en el caso de la banca múltiple se explica, en parte, por la centralización de cuentas corporativas en las matrices de algunos bancos, así como también por la preferencia de un sector de ahorristas por realizar depósitos en el sistema no bancario (cajas municipales y rurales), donde se les paga mayores tasas de interés, no se les carga cobros por mantenimiento de cuenta y existen promociones atractivas (sorteos de inmuebles, automóviles y artefactos electrodomésticos). En este contexto, el sector no bancario actualmente capta el 41 por ciento de los depósitos del sistema frente a 33 por ciento en enero del 2003.

Asimismo, se observa que paulatinamente los depósitos en moneda nacional van teniendo un mayor peso, frente a los correspondientes en moneda extranjera. De 36,8 por ciento en enero del 2003 pasa a 42,1 por ciento en el mes de análisis.

Según clase de imposición, los depósitos a la vista decrecieron 13,1 por ciento respecto a enero del 2003, mientras que los ahorros corrientes y los depósitos a plazo aumentaron 7,2 y 15,8 por ciento, respectivamente. Las captaciones a plazo representan el 57,1 por ciento en la estructura de las captaciones, seguidos de los ahorros (26,5 por ciento).

EVOLUCION DE LOS DEPOSITOS

(Miles de Nuevos Soles)

	2003		2004	VAR.%	
	ENERO	DICIEMBRE	ENERO	ENE04/ENE03	ENE04/DIC03
Vista	140 132	117 354	121 714	-13,1	3,7
Ahorros	182 577	193 368	195 786	7,2	1,3
A plazo	364 547	425 710	422 079	15,8	-0,9
TOTAL DEPOSITOS	687 255	736 432	739 580	7,6	0,4

Fuente: Sistema Financiero Regional

Elaboración: BCR, Suc. Piura

En el ranking de los depósitos, CMAC Piura es la principal institución con una participación de 28,2 por ciento, seguida de los bancos Crédito (18,1 por ciento) y Continental (14,7 por ciento). Estas 3 entidades representan el 61 por ciento de las captaciones del sistema financiero regional.

RANKING SEGÚN DEPOSITOS: DICIEMBRE 2003

PUESTO	ENTIDAD	SALDO (Miles S/.)	%
1	. CMAC Piura	208 361	28,2%
2	. Crédito	133 819	18,1%
3	. Continental	108 653	14,7%
4	. Wiese Sudameris	75 246	10,2%
5	. Interbank	72 738	9,8%
6	. CMAC Sullana	59 034	8,0%
7	. Financiero	40 848	5,5%
8	. CMAC Paita	23 370	3,2%
9	. Caja Rural San Martín	11 993	1,6%
10	. Del Trabajo	5 517	0,7%
11	. EDPYME EDYFICAR	0	0,0%
12	. EDPYME CAMCO Piura	0	0,0%
	TOTAL	739 580	100,0%

FUENTE: Instituciones financieras de la región Piura

ELABORACIÓN: Sección Estudios Económicos - BCRP Sucursal Piura

4.2. Colocaciones

En el mes, el saldo de las colocaciones alcanzó los S/. 809,7 millones disminuyendo 8 por ciento con relación a enero del 2003. Este desempeño se asocia a las menores colocaciones de la banca múltiple en 20,1 por ciento, lo cual no pudo ser contrarrestado por el crecimiento de la banca de consumo (16,3 por ciento) y del sistema no bancario (24,3 por ciento).

COLOCACIONES

(Miles de Nuevos Soles)

	2003		2004	VAR%	
	ENERO	DICIEMBRE	ENERO	ENE04/ENE03	ENE04/DIC03
I. SISTEMA BANCARIO	688 404	575 984	570 818	-17,1%	-0,9%
Banca Múltiple	631 362	508 047	504 500	-20,1%	-0,7%
. Crédito	190 300	123 924	116 635	-38,7%	-5,9%
. Interbank	208 318	123 948	122 370	-41,3%	-1,3%
. Wiese Sudameris	122 258	105 446	105 102	-14,0%	-0,3%
. Continental	78 385	91 743	93 650	19,5%	2,1%
. Financiero	32 101	62 985	66 743	107,9%	6,0%
Bca. Créd. Consumo	57 042	67 937	66 318	16,3%	-2,4%
. Del Trabajo	57 042	67 937	66 318	16,3%	-2,4%
II. SIST. NO BANCARIO	192 140	243 725	238 911	24,3%	-2,0%
. Caja Rural San Martín	9 216	10 891	11 161	21,1%	2,5%
. CMAC Piura	108 501	128 354	125 429	15,6%	-2,3%
. CMAC Paita	15 044	25 567	26 291	74,8%	2,8%
. CMAC Sullana	50 940	68 492	69 123	35,7%	0,9%
. EDPYME EDYFICAR	7 298	9 404	5 944	-18,6%	-36,8%
. EDPYME CAMCO Piura	1 141	1 017	964	-15,5%	-5,2%
TOTAL	880 544	819 709	809 728	-8,0%	-1,2%
M/N	412 589	467 997	460 932	11,7%	-1,5%
M/E	467 954	351 712	348 797	-25,5%	-0,8%

FUENTE: Entidades financieras de la región Piura.

ELABORACIÓN: Sección Estudios Económicos, BCRP - Suc. Piura

La evolución desfavorable de la banca múltiple refleja, en parte, un proceso de centralización contable, en Lima, de los movimientos regionales generados por el segmento de banca empresarial. También ha influido la preferencia de las grandes firmas por realizar operaciones de financiamiento a través del mercado de capitales. Ello ha llevado a los bancos a tratar de reorientar sus colocaciones hacia los créditos personales, de consumo y microempresariales, ingresando así a uno de los segmentos que se ha mantenido más dinámico en los últimos años (sobre todo en provincias) en virtud de la presencia de instituciones de microfinanzas y de banca de consumo.

Tales pautas de comportamiento del sistema financiero regional han permitido el dinamismo del sector no bancario, el cual representa en la actualidad 29,5 por ciento de las colocaciones totales, frente a 21,8 por ciento en enero del 2003.

En el ranking de las colocaciones, CMAC Piura es la principal con una significación del 15,5 por ciento, seguida de Interbank (15,1 por ciento) y del Banco de Crédito (14,4 por ciento). Estas 3 entidades gravitan con el 45 por ciento de las colocaciones totales del sistema.

RANKING SEGÚN COLOCACIONES : ENERO 2004

PUESTO	ENTIDAD	SALDO (Miles S./)	%
1	. CMAC Piura	125 429	15,5%
2	. Interbank	122 370	15,1%
3	. Crédito	116 635	14,4%
4	. Wiese Sudameris	105 102	13,0%
5	. Continental	93 650	11,6%
6	. CMAC Sullana	69 123	8,5%
7	. Financiero	66 743	8,2%
8	. Del Trabajo	66 318	8,2%
9	. CMAC Paíta	26 291	3,2%
10	. Caja Rural San Martín	11 161	1,4%
11	. EDPYME EDYFICAR	5 944	0,7%
12	. EDPYME CAMCO Piura	964	0,1%
TOTAL		809 728	100,0%

FUENTE: Instituciones financieras de la región Piura

ELABORACIÓN: Sección Estudios Económicos - BCRP Sucursal Piura

El índice de cartera pesada sigue su tendencia decreciente, situándose actualmente en 3,6 por ciento, como proporción de las colocaciones brutas, frente a 4,4 por ciento en el mes precedente y de 5,1 por ciento en enero del 2003. En este comportamiento influyen la disminución de los créditos vencidos (-27 por ciento) y los créditos en cobranza judicial (-42,1 por ciento).

ANÁLISIS DE LA CARTERA PESADA DEL SISTEMA FINANCIERO

(Saldo en Miles de Nuevos Soles)

CONCEPTO	2003		2004	VAR. %	
	ENERO	DICIEMBRE	ENERO	ENE04/ENE03	ENE04/DIC03
Créditos Vencidos	22 125	21 612	16 161	-26,96%	-25,22%
Créditos en Cobranza Judicial	22 791	14 150	13 192	-42,12%	-6,77%
Colocaciones Brutas	880 544	819 709	809 728	-8,04%	-1,22%
Cartera Pesada (%) *	5,10%	4,36%	3,63%	-28,93%	-16,91%

* Cartera pesada = (Créditos vencidos + Créditos Cobranza Judicial) / Colocaciones Brutas

FUENTE: Entidades financieras del departamento

ELABORACIÓN: Sección Estudios Económicos - BCRP Sucursal Piura

CARTERA MOROSA

	2003		2004	VAR. %	
	ENERO	DICIEMBRE	ENERO	ENE04/ENE03	ENE04/DIC03
I. SISTEMA BANCARIO	4,67	3,82	2,69	-42,5%	-29,7%
Banca Múltiple	4,96	4,29	3,01	-39,3%	-29,9%
. Crédito	6,52	5,71	5,75	-11,8%	0,6%
. Interbank	0,20	1,07	1,05	428,9%	-1,4%
. Wiese Sudameris	12,11	10,40	5,14	-57,6%	-50,6%
. Continental	4,68	2,66	1,92	-59,0%	-27,9%
. Financiero	0,00	0,00	0,00	n.d.	n.d.
Bca. Créd. Consumo	0,00	0,33	0,24	n.d.	-27,3%
. Del Trabajo	1,55	0,33	0,24	-84,5%	-27,3%
II. SIST. NO BANCARIO	6,63	5,64	5,86	-11,6%	4,1%
. Caja Rural San Martín	22,03	24,00	24,24	10,0%	1,0%
. CMAC Piura	5,83	4,98	5,43	-6,9%	8,9%
. CMAC Paita	6,64	3,45	4,24	-36,2%	22,9%
. CMAC Sullana	5,28	4,67	4,10	-22,5%	-12,2%
. EDPYME EDYFICAR	7,41	5,73	7,45	0,6%	29,9%
. EDPYME CAMCO Piura	14,18	10,95	11,60	-18,2%	6,0%
TOTAL	5,10	4,36	3,63	-28,9%	-16,9%

FUENTE: Entidades financieras de la región Piura.

ELABORACIÓN: Sección Estudios Económicos, BCRP Suc. Piura

V. SECTOR FISCAL

5.1. Ingresos fiscales ¹

En enero, la recaudación fiscal fue de S/. 32,6 millones, implicando una disminución de 1,6 por ciento respecto a enero del 2003. Ello se asoció a la menor captación por concepto de Impuesto Selectivo al Consumo, del cual se llegó a obtener sólo S/. 467 mil frente a S/. 4,1 millones de similar mes del año anterior. Ello se debió a que la empresa AMBEV, que adquirió, en noviembre del 2003, a Embotelladora Rivera, que era el principal contribuyente del ISC en Piura, realiza el pago de sus tributos directamente en Lima.

No obstante, el resto de los principales impuestos crecieron. El Impuesto General a las Ventas repuntó 10 por ciento; el Impuesto a la Renta 18,7 por ciento y el rubro Impuesto Extraordinario de Solidaridad y otras contribuciones sociales 10,5 por ciento.

RECAUDACIÓN TRIBUTARIA (S/. Miles)

	2003		2004	VAR. %	
	ENERO	DICIEMBRE	ENERO	ENE04/ENE03	ENE04/DIC03
Impuesto General a las Ventas	11 212	11 848	12 334	10,0%	4,1%
Impuesto Selectivo al Consumc	4 148	690	467	-88,8%	-32,4%
Impuesto a la Renta	7 924	7 400	9 409	18,7%	27,2%
Registro Único Simplificado	279	287	263	-5,8%	-8,5%
IES, ESSALUD, ONP	8 178	8 380	9 033	10,5%	7,8%
Otros Impuestos	1 359	1 626	1 062	-21,8%	-34,7%
TOTAL	33 099	30 231	32 568	-1,6%	7,7%

FUENTE: SUNAT

4.3. Operaciones del Gobierno Regional

En el mes, el Gobierno Regional ejecutó gastos ascendentes a S/. 34,8 millones, la mayor parte de los cuales (86,2 por ciento) financiados con recursos ordinarios; El Fondo de Compensación Regional se constituyó como la segunda fuente de financiamiento (6,1 por ciento).

GOBIERNO REGIONAL DE PIURA EJECUCIÓN DE GASTOS SEGÚN FUENTE DE INGRESO: ENERO 2004 (Miles de Nuevos Soles)

FUENTE DE FINANCIAMIENTO	PRESUPUESTO	EJECUTADO	%
	ANUAL	ENERO	EJE./PRESUP.
Recursos Ordinarios	400 178	29 983	7,5
Canon y Sobrecanon	28 126	587	2,1
Recursos Direct recaudados	31 061	2 094	6,7
Fondo de Compensación Regional	33 810	2 120	6,3
TOTAL	493 175	34 783	7,1

FUENTE: Gobierno Regional de Piura

ELABORACIÓN: Sección Estudios Económicos, BCRP Sucursal Piura

¹ No todas las empresas que operan en Piura tributan en esta sede. Algunas de ellas, cuya oficina principal está en Lima, pagan sus obligaciones tributarias en dicha ciudad.

En enero, la mayor proporción del gasto (92,1 por ciento) se orientó a gastos corrientes, entre los cuales sobresalieron los pagos de la planilla del sector público. Los gastos de capital sólo representan el 7,9 por ciento restante.

GOBIERNO REGIONAL DE PIURA
EJECUCIÓN DE GASTOS SEGÚN OBJETO: ENERO 2004
(Miles de Nuevos Soles)

CONCEPTO	PRESUPUESTO ANUAL	EJECUTADO ENERO	% EJE./PRESUP.
GASTOS CORRIENTES	428 343	32 023	7,5
Personal y Obligaciones Sociales	307 725	23 188	7,5
Obligaciones Previsionales	79 425	6 192	7,8
Bienes y Servicios	34 704	2 203	6,3
Otros Gastos Corrientes	6 490	440	6,8
GASTOS DE CAPITAL	64 832	2 760	4,3
Inversiones	62 936	2 750	4,4
Otros Gastos de Capital	1 895	10	0,5
TOTAL	493 175	34 783	7,1

FUENTE: Gobierno Regional de Piura

ELABORACIÓN: Sección Estudios Económicos, BCRP Sucursal Piura

La ejecución de enero representó 7,1 por ciento de la meta anual. El cumplimiento es del 7,5 por ciento en materia de egreso corriente y de 4,3 por ciento en lo relativo a inversión pública.

REGION PIURA: ÍNDICE DE PRECIOS AL CONSUMIDOR
(Variaciones Porcentuales)

RUBROS	2003												2004
	ENE	FEB	MAR	ABR	MAY	JUN	JUL	AGO	SET	OCT	NOV	DIC	ENE
ÍNDICE GENERAL	0,15	0,47	1,37	-0,02	0,10	-0,05	0,13	0,33	0,31	0,41	-0,26	0,02	0,15
Alimentos y bebidas	-0,34	-0,56	1,31	-0,19	0,24	-0,06	0,16	0,12	-0,34	0,58	-0,23	0,21	-0,26
Vestido y calzado	0,00	0,05	0,18	0,10	0,06	0,04	0,29	0,39	-0,33	0,00	-1,09	-0,71	-0,65
Alq. de viv. Comb. Y	1,55	2,46	0,12	-0,13	0,36	-0,20	0,20	0,77	2,63	0,85	-0,25	0,66	1,69
Muebles, Enseres y Manten.	0,65	0,89	0,18	0,09	-0,12	0,04	0,06	0,58	0,00	0,43	0,39	-0,71	0,78
Cuidado salud y Serv. Med.	0,68	0,08	0,57	0,31	0,41	0,09	0,34	0,41	2,28	0,98	1,05	-0,62	0,50
Transportes y Comunic.	0,20	3,78	6,80	0,30	-0,81	-0,03	-0,16	0,10	0,40	-0,18	0,20	0,44	0,22
Esparc., Divers., Serv. Cul. y Ens.	0,04	0,02	0,89	0,21	-0,01	0,03	-0,02	0,10	0,00	0,23	0,00	-0,13	0,02
Otros Bienes y Servicios	0,30	0,10	0,27	0,34	0,04	-0,02	-0,01	1,21	0,15	0,09	-1,48	-1,11	0,02

IE: Instituto Nacional de Estadística e Informática

REGION PIURA : TIPO DE CAMBIO

PERIODO	FIN DEL PERIODO					
	BANCARIO			INFORMAL-PIURA		
	COMPRA	VENTA	PROMEDIO	COMPRA	VENTA	PROMEDIO
2002						
Enero	3,476	3,478	3,477	3,45	3,48	3,465
Febrero	3,469	3,471	3,470	3,45	3,47	3,460
Marzo	3,445	3,446	3,446	3,44	3,46	3,450
Abril	3,433	3,435	3,434	3,42	3,44	3,430
Mayo	3,459	3,462	3,461	3,44	3,46	3,450
Junio	3,509	3,511	3,510	3,47	3,50	3,485
Julio	3,548	3,550	3,549	3,53	3,56	3,545
Agosto	3,611	3,615	3,613	3,58	3,60	3,590
Septiembre	3,643	3,644	3,644	3,62	3,65	3,635
Octubre	3,600	3,602	3,601	3,57	3,60	3,585
Noviembre	3,506	3,602	3,554	3,50	3,52	3,510
Diciembre	3,513	3,515	3,514	3,50	3,53	3,515
2003						
Enero	3,483	3,484	3,484	3,47	3,50	3,485
Febrero	3,478	3,481	3,480	3,47	3,49	3,480
Marzo	3,472	3,475	3,474	3,47	3,49	3,480
Abril	3,461	3,463	3,462	3,44	3,46	3,450
Mayo	3,494	3,496	3,495	3,47	3,49	3,480
Junio	3,475	3,477	3,476	3,45	3,47	3,460
Julio	3,472	3,473	3,473	3,46	3,49	3,475
Agosto	3,479	3,481	3,480	3,466	3,488	3,480
Septiembre	3,462	3,482	3,472	3,46	3,480	3,470
Octubre	3,472	3,473	3,473	3,462	3,48	3,472
Noviembre	3,474	3,475	3,475	3,461	3,480	3,471
Diciembre	3,470	3,472	3,471	3,46	3,47	3,463
2004						
Enero	3,457	3,467	3,462	3,45	3,47	3,464

NOTA: Datos que corresponden a la ciudad de Piura

FUENTE: BCR - Sucursal Piura

ELABORACIÓN: Sección Estudios Económicos BCR - Sucursal Piura

REGION PIURA: PRODUCCIÓN AGROPECUARIA

(HA)

PRODUCTOS	2003												2004	VAR%	
	ENE	FEB	MAR	ABR	MAY	JUN	JUL	AGO	SET	OCT	NOV	DIC	ENE	ENE2003/ENE2004	ENE2004/DIC2003
AGRICOLA															
PERMANENTES															
Café	0	0	0	1	120	504	785	1 623	344	0	0	0	0	n.d.	n.d.
Limón	17 189	18 387	17 036	11 288	12 778	13 090	10 399	10 369	12 207	11 265	10 299	10 760	10 816	-37,1	0,5
nango	34 188	27 261	0	0	0	0	0	0	150	3 555	15 750	44 380	67 252	96,7	51,5
SEMI PERMANENTES															
Papaya	27	31	51	44	58	58	86	90	36	31	46	33	113	318,5	242,4
Plátano	14 773	14 829	15 332	14 077	14 893	15 531	15 122	12 892	12 829	13 695	13 455	13 709	13 541	-8,3	-1,2
Espárrago	0	180	60	90	90	54	0	0	0	0	0	150	0	n.d.	-100,0
TRANSITORIOS															
Algodón	0	0	0	0	0	0	3 085	6 354	3 019	635	1 075	0	0	n.d.	n.d.
Arroz	62 244	144	0	0	18 324	99 936	109 056	5 949	315	0	12 977	59 653	57 788	-7,2	-3,1
Cebada grano	0	0	0	0	0	0	141	392	26	0	0	0	0	n.d.	n.d.
Frijol G/S	0	0	0	185	89	405	960	49	213	168	0	70	0	n.d.	-100,0
naíz Anarillo	11 411	5 099	487	1 341	1 524	3 753	13 030	3 436	2 848	922	523	13 122	2 366	-79,3	-82,0
naíz Aniláceo	0	0	0	0	0	0	0	0	0	0	0	0	0	n.d.	n.d.
Papa	492	710	685	580	622	910	945	1 177	1 153	790	654	440	1 006	104,5	128,6
Trigo	0	0	0	0	0	0	1 854	4 083	1 098	50	0	0	0	n.d.	n.d.
Yuca	522	68	508	302	244	437	519	839	116	547	261	493	261	-50,0	-47,1
PECUARIO															
AVES															
Carne	1 973	2 011	2 037	2 027	2 049	2 065	2 092	1 965	1 976	2 089	2 102	2 106	1 942	-1,6	-7,8
Huevos	450	471	442	431	448	423	399	405	387	397	389	392	371	-17,6	-5,4
VACUNO															
Carne	1 169	1 220	1 227	1 159	1 088	1 100	1 024	1 002	1 051	1 110	1 081	1 116	1 363	16,6	22,1
Leche	3 875	3 526	3 689	3 412	3 488	3 321	2 926	2 748	2 824	2 704	2 692	2 673	2 800	-27,7	4,8
OVINO															
Carne	113	98	113	108	103	105	135	108	103	105	103	105	115	1,8	9,5
Lana	0	0	0	0	0	0	0	0	0	0	0	0	0	n.d.	n.d.
PORCINO															
Carne	540	568	624	659	577	616	595	627	599	569	608	661	683	26,5	3,3
CAPRINO															
Carne	385	375	370	325	330	353	373	318	330	325	320	358	335	-13,0	-6,4

FUENTE: Dirección del Ministerio de Agricultura

ELABORACIÓN: Sección Estudios Económicos BCR - Sucursal Piura

REGION PIURA: PRODUCCIÓN DE PETRÓLEO CRUDO
(Petróleo en Barriles y Gas en Miles de Pies Cúbicos)

RUBROS		2003												2004	VAR%	
		ENE	FEB	MAR	ABR	MAY	JUN	JUL	AGO	SET	OCT	NOV	DIC	ENE	ENE2004/ENE2003	ENE2004/DIC2003
PETRÓLEO	LOTES															
COSTA		536 453	486 647	544 150	530 163	548 176	537 260	567 798	564 875	538 131	547 889	492 516	595 351	549 833	2,5	-7,6
Petroperú														0		n.d.
Pérez Companc	X	351 196	317 181	361 649	349 419	357 248	352 250	368 612	364 012	347 490	351 340	308 390	380 085	351 535	0,1	-7,5
P. Monterrico (Ex -Vegsa)	II	18 872	16 971	18 702	17 968	18 087	17 809	18 467	18 739	17 267	17 489	15 786	18 112	17 078	-9,5	-5,7
Río Bravo	IV	15 942	15 786	17 861	17 669	18 818	17 220	18 387	18 729	17 629	17 873	16 460	18 366	17 626	10,6	-4,0
Mercantile (Ex MPOG)	III	19 481	20 780	22 515	20 970	23 133	21 731	22 315	21 154	19 900	19 411	16 629	18 590	17 437	-10,5	-6,2
Unipetro	IX	9 881	8 962	7 916	10 535	9 925	9 268	9 552	9 515	9 322	9 454	7 639	10 287	10 163	2,9	-1,2
Sapet	VI VII	96 195	84 053	90 522	90 678	95 486	95 054	104 425	107 334	102 169	108 508	104 169	124 454	112 284	16,7	-9,8
GMP	I Y V	24 886	22 914	24 985	22 924	25 479	23 928	26 040	25 392	24 354	23 814	23 443	25 457	23 710	-4,7	-6,9
ZÓCALO		371 031	336 207	377 776	364 564	358 330	356 433	358 815	353 411	340 934	341 647	286 122	392 996	350 497	-5,5	-10,8
Petrotech	Z-2B	371 031	336 207	377 776	364 564	358 330	356 433	358 815	353 411	340 934	341 647	286 122	392 996	350 497	-5,5	-10,8
TOTAL PETRÓLEO PIURA		907 484	822 854	921 926	894 727	906 506	893 693	926 613	918 286	879 065	889 536	778 638	988 347	900330,0	-0,8	-8,9
GAS	LOTES															
Costa		208 671	185 147	254 322	314 126	392 914	526 840	629 643	521 825	523 288	640 579	568 955	318 889	440 172	110,9	38,0
GMP	I	7 835	6 533	9 253	10 756	8 074	20 347	24 098	21 361	24 071	24 846	29 907	30 756	30 238	285,9	-1,7
Sapet	VI	43 073	30 601	40 140	48 213	50 742	157 441	219 279	213 714	210 390	198 009	169 831	54 858	169 311	293,1	208,6
Perez Companc	X	140 974	128 721	186 842	179 299	187 647	234 284	259 399	273 176	271 174	277 586	257 644	174 114	221 914	57,4	27,5
Olimpic	XIII	16 789	19 292	18 087	75 858	146 451	114 768	126 867	13 574	17 653	140 138	111 573	59 161	18 709	11,4	-68,4
Zócalo		96 206	84 056	156 740	73 280	103 723	250 716	473 583	564 809	526 788	499 475	502 796	140 861	331 703	244,8	135,5
Petrotech	Z-2B	96 206	84 056	156 740	73 280	103 723	250 716	473 583	564 809	526 788	499 475	502 796	140 861	331 703	244,8	135,5
TOTAL GAS PIURA		304 877	269 203	411 062	387 406	496 637	777 556	1103 226	1086 634	1050 076	1140 054	1071 751	459 750	771 875	153,2	67,9

Fuente: PERUPETRO

Elaboración: Sección Estudios Económicos BCR - Sucursal Piura

**REGION PIURA: EXTRACCIÓN PESQUERA
(TM)**

PRODUCTOS	2003												2004	VAR%	
	ENE	FEB	MAR	ABR	MAY	JUN	JUL	AGO	SET	OCT	NOV	DIC	ENE	ENE2004/ENE2003	ENE2004/DIC2003
CONSUMO HUMANO DIRECTO	13 971	18 570	20 247	21 129	14 440	13 354	13 218	15 979	12 386	12 071	10 334	5 238	7 709	(44,8)	47,2
CONGELADO	4 929	5 862	7 077	10 711	6 803	7 089	7 433	7 379	4 229	5 511	5 882	4 366	6 070	23,1	39,0
ENLATADO	5 168	8 984	9 391	6 862	4 106	2 935	2 666	5 128	5 914	2 061	1 446	26	607	(88,3)	2 234,6
FRESCO	3 874	3 724	3 779	3 556	3 531	3 330	3 119	3 472	2 243	4 499	3 006	846	1 032	(73,4)	22,0
CURADO	0	0	0	0	0	0	78	101	0	0	0	0	,	n.d.	n.d.
CONSUMO HUMANO INDIRECTO	0	0	163	165611	211425	146541	167166	0	0	156439	180848	38452	29 405	n.d.	(23,5)
HARINA	0	0	163	165611	211425	146541	167166	0	0	156439	180848	38452	29 405	n.d.	(23,5)
TOTAL	13 971	18 570	20 410	186 740	225 865	159 895	180 384	15 979	12 386	168 510	191 182	43 690	37 114	165,7	(15,1)

FUENTE: Dirección Regional de Pesquería de Piura

ELABORACIÓN: Sección Estudios Económicos BCR - Sucursal Piura

REGION PIURA: COSECHAS.
(Has)

CULTIVOS	2003												2004	VAR %	
	ENE	FEB	MAR	ABR	MAY	JUN	JUL	AGO	SET	OCT	NOV	DIC	ENE	ENE2004/ENE 2003	ENE2004/DIC 2003
TRANSITORIOS	9 701	1 101	244	321	3 248	15 518	26 140	16 244	2 374	727	1 244	10 557	7 618	-21,5	-27,8
Algodón	0	0	0	0	0	0	0	0	0	0	900	0	0	n.d.	n.d.
Arroz	7 416	18	0	0	2 462	12 789	13 413	798	35	0	81	6 992	6 980	-5,9	-0,2
Cebada Grano	0	0	0	0	0	0	193	488	32	0	0	0	0	n.d.	n.d.
Frijol G/S.	0	0	0	200	95	519	1 279	90	213	153	0	140	0	n.d.	-100,0
Maíz Amarillo Duro	2 163	994	108	4	403	1 058	3 372	1 149	755	302	137	3 372	561	-74,1	-83,4
Maíz Amiláceo	0	0	5	16	200	985	5 537	8 556	30	0	0	0	0	n.d.	n.d.
Papa	49	71	55	52	59	85	88	108	132	97	60	53	77	57,1	45,3
Trigo	0	0	0	0	0	0	2 181	4 896	1 150	50	0	0	0	n.d.	n.d.
Yuca	73	18	76	49	29	82	77	159	27	125	66	0	0	-100,0	n.d.

FUENTE: Dirección del Ministerio de Agricultura Piura

ELABORACIÓN: Sección Estudios Económicos BCR - Sucursal Piura

**REGION PIURA : PRECIO EN CHACRA DE LOS PRINCIPALES CULTIVOS.
(NUEVOS SOLES x Kg)**

CULTIVOS	2003												2004	VAR%	
	ENE	FEB	MAR	ABR	MAY	JUN	JUL	AGO	SET	OCT	NOV	DIC	ENE	ENE2004/ENE2003	ENE2004/DIC2003
ALGODÓN	0,00	0,00	0,00	0,00	0,00	0,00	3,04	2,21	2,12	2,20	2,30	0,00	0,00	n.d.	n.d.
ARROZ	0,54	0,60	0,54	0,66	0,54	0,49	0,50	0,51	0,50	0,00	0,70	0,80	0,89	64,8	11,3
CAFÉ	0,00	0,00	0,00	2,90	2,53	2,56	2,55	2,67	2,22	0,00	0,00	0,00	0,00	n.d.	n.d.
CEBADA GRANO	0,00	0,00	0,00	0,00	0,00	0,00	0,72	0,60	0,55	0,00	0,00	0,00	0,00	n.d.	n.d.
ESPÁRRAGO	3,50	3,50	3,50	3,50	3,50	3,50	0,00	0,00	0,00	0,00	0,00	3,40	0,00	-100,0	-100,0
FRIJOL G/S.	0,00	0,00	0,00	1,00	0,93	1,10	1,17	1,50	1,20	1,20	0,00	0,00	0,00	n.d.	n.d.
LIMÓN	0,23	0,00	0,00	0,00	0,00	0,00	0,33	0,33	0,32	0,33	0,40	0,26	0,24	4,3	-7,7
MAÍZ AMARRILLO DURO	0,52	0,17	0,26	0,31	0,28	0,25	0,49	0,50	0,49	0,50	0,56	0,52	0,52	0,0	0,0
MAÍZ AMILÁCEO	0,00	0,00	1,00	0,80	0,63	0,60	0,70	0,65	0,62	0,00	0,00	0,00	0,00	n.d.	n.d.
MANGO	0,39	0,35	0,00	0,00	0,00	0,00	0,00	0,00	0,50	0,25	0,40	0,00	0,48	23,1	n.d.
PAPA	0,38	0,32	0,46	0,50	0,58	0,50	0,58	0,56	0,57	0,57	0,60	0,55	0,58	52,6	5,5
PLÁTANO	0,23	0,24	0,19	0,23	0,21	0,22	0,25	0,22	0,21	0,21	0,23	0,30	0,27	17,4	-10,0
SORGO GRANO	0,00	0,00	0,00	0,00	0,00	0,00	0,00	0,00	0,00	0,00	0,00	0,00	0,00	n.d.	n.d.
TRIGO	0,00	0,00	0,00	0,00	0,00	0,00	0,70	0,66	0,65	0,60	0,00	0,00	0,00	n.d.	n.d.
YUCA	0,48	0,30	0,48	0,38	0,49	0,53	0,43	0,47	0,46	0,55	0,50	0,55	0,53	10,4	-3,6

FUENTE: Dirección del Ministerio de Agricultura Piura

ELABORACIÓN: Sección Estudios Económicos BCR - Sucursal Piura

REGION PIURA: RENDIMIENTO
(Kg/Has)

CULTIVOS	2003												2004	VAR %		
	ENE	FEB	MAR	ABR	MAY	JUN	JUL	AGO	SET	OCT	NOV	DIC	ENE	ENE2004/ENE2003	ENE2004/DIC2003	
PERMANENTES	n.d.	4 003	n.d.	n.d.	n.d.	n.d.	n.d.	n.d.	n.d.	n.d.	n.d.	n.d.	n.d.	n.d.	n.d.	n.d.
Café	n.d.	n.d.	n.d.	n.d.	n.d.	n.d.	n.d.	n.d.	n.d.	n.d.	n.d.	n.d.	n.d.	n.d.	n.d.	n.d.
Limón	n.d.	11 802	n.d.	n.d.	n.d.	n.d.	n.d.	n.d.	n.d.	n.d.	n.d.	n.d.	n.d.	n.d.	n.d.	n.d.
Mango	n.d.	2 769	n.d.	n.d.	n.d.	n.d.	n.d.	n.d.	n.d.	n.d.	n.d.	n.d.	n.d.	n.d.	n.d.	n.d.
SEMI-PERMANENTES	n.d.	1 651	n.d.	n.d.	n.d.	n.d.	n.d.	n.d.	n.d.	n.d.	n.d.	n.d.	n.d.	n.d.	n.d.	n.d.
Papaya	n.d.	221	n.d.	n.d.	n.d.	n.d.	n.d.	n.d.	n.d.	n.d.	n.d.	n.d.	n.d.	n.d.	n.d.	n.d.
Plátano	n.d.	1 691	n.d.	n.d.	n.d.	n.d.	n.d.	n.d.	n.d.	n.d.	n.d.	n.d.	n.d.	n.d.	n.d.	n.d.
Espárrago	n.d.	909	n.d.	n.d.	n.d.	n.d.	n.d.	n.d.	n.d.	n.d.	n.d.	n.d.	n.d.	n.d.	n.d.	n.d.
TRANSITORIOS	7 697	5 469	6 902	7 551	6 466	6 855	5 200	1 795	3 712	4 281	12 452	6 989	8062,6	4,7	15,4	
Algodón	n.d.	n.d.	n.d.	n.d.	n.d.	n.d.	n.d.	n.d.	n.d.	n.d.	1 194	n.d.	n.d.	n.d.	n.d.	
Arroz	8 393	8 000	n.d.	n.d.	7 443	7 814	8 131	7 455	9 000	n.d.	160 210	8 532	8279,1	-1,4	-3,0	
Cebada Grano	n.d.	n.d.	n.d.	n.d.	n.d.	n.d.	731	803	813	n.d.	n.d.	n.d.	n.d.	n.d.	n.d.	
Frijol G/S.	n.d.	n.d.	n.d.	925	937	780	751	544	1 000	1 098	n.d.	500	n.d.	n.d.	n.d.	
Maíz Amarillo Duro	5 276	5 130	4 509	335 250	3 782	3 547	3 864	2 990	3 772	3 053	3 818	3 891	4217,5	-20,1	8,4	
Maíz Amiláceo	n.d.	n.d.	800	1 000	1 000	954	1 147	805	800	n.d.	n.d.	n.d.	n.d.	n.d.	n.d.	
Papa	10 041	10 000	12 455	11 154	10 542	10 706	10 739	10 898	8 735	8 144	10 900	8 302	13064,9	30,1	57,4	
Sorgo Grano	n.d.	n.d.	n.d.	n.d.	n.d.	n.d.	850	834	955	1 000	n.d.	n.d.	n.d.	n.d.	n.d.	
Trigo	7 151	3 778	6 684	6 163	8 414	5 329	6 740	5 277	4 296	4 376	3 955	n.d.	n.d.	n.d.	n.d.	
Yuca	n.d.	n.d.	n.d.	n.d.	n.d.	n.d.	n.d.	n.d.	n.d.	n.d.	n.d.	n.d.	n.d.	n.d.	n.d.	
TOTAL	14 519	3 087	140 012	86 991	15 068	8 739	6 210	3 333	14 481	43 546	44 244	13 528	20102,8	38,5	48,6	

FUENTE: Dirección del Ministerio de Agricultura Piura

ELABORACIÓN: Sección Estudios Económicos BCR - Sucursal Piura

REGION PIURA: EXPORTACIONES

(Miles de U.S. Dólares)

RUBROS	2003												2004	VAR%
	ENE	FEB	MAR	ABR	MAY	JUN	JUL	AGO	SET	OCT	NOV	DIC	ENE	ENE2004/ENE2003
I. PRODUCTOS TRADICIONALES	34 082	47 886	33 265	20 906	25 188	70 289	76 908	46 357	41 703	62 348	28 867	51 888	36 760	7,9
Petróleo	18 918	37 808	19 095	15 366	16 612	28 591	19 050	21 045	9 197	39 448	9 792	31 597	19 628	3,8
Algodón	0	16	16	0	0	0	0	0	272	284	48	253	0	n.d
Café	7 582	5 031	7 077	2 770	4 288	20 849	28 929	12 656	16 117	11 308	5 898	6 264	0	-100,0
Harina de Pescado	7 582	5 031	7 077	2 770	4 288	20 849	28 929	12 656	16 117	11 308	13 129	13 774	17 132	126,0
II. PRODUCTOS NO TRADICIONALES	22 880	20 153	15 061	17 202	15 071	13 574	14 712	10 178	10 500	15 435	14 701	22 873	29 400	28,5
Harina de Marigold	0	106	47	0	0	0	248	259	179	374	147	121	0	n.d
Espárrago	599	962	1 173	661	525	995	899	666	1 664	1 770	2 816	1 325	1 204	101,0
Mangos	11 567	8 624	476	162	75	85	107	74	0	27	490	6 311	14 119	22,1
Bananos	614	718	744	705	501	688	586	553	475	498	473	728	881	43,5
Frijoles	1 214	1 099	992	911	680	1 037	1 255	1 982	1 996	2 455	1 974	2 098	1 267	4,4
Aceite Esencial de Limón	125	195	873	756	726	601	548	234	99	180	310	50	278	122,4
Hilados de Algodón	1 259	981	808	792	1 003	766	1 119	981	1 175	1 688	782	1 481	1 312	4,2
Pescado Congelado	2 746	2 621	2 323	1 340	548	771	1 271	0	1 181	2 023	2 082	3 634	4 614	68,0
Conservas de Pescado	1 079	538	1 414	1 717	1 002	1 384	1 983	1 817	900	1 278	828	1 014	1 414	31,0
Langostino	1 617	1 429	2 080	1 394	1 976	1 491	2 043	1 181	611	592	598	884	1 434	-11,3
Jíbias	2 060	2 880	4 131	8 764	8 035	5 756	4 653	2 431	2 220	4 550	4 201	5 227	2 877	39,7

FUENTE: Aduanas Paita

ELABORACIÓN: Sección Estudios Económicos BCR - Sucursal Piura

REGION PIURA: DEPÓSITOS Y OBLIGACIONES EN EL SISTEMA FINANCIERO

(En nuevos soles)

RUBROS	2003												2004	VAR%	
	ENE	FEB	MAR	ABR	MAY	JUN	JUL	AGO	SET	OCT	OCT	DIC	ENE	ENE2004/ENE2003	ENE2004/DIC2003
I. SISTEMA BANCARIO	459 978	440 824	434 434	422 307	421 813	423 596	419 680	414 698	415 920	429 918	429 918	433 783	436 822	- 5,0	0,7
Banco de la Nación	0	0	0	0	0	0	0	0	0	0	0	0	0	n.d	n.d
Banca Corporativa	454 996	435 713	429 105	416 978	416 503	418 372	414 587	409 280	410 558	424 856	424 856	428 692	431 304	- 5,2	0,6
Crédito	150 148	147 613	146 596	145 032	142 337	140 495	139 743	135 437	130 492	134 964	134 964	134 758	133 819	- 10,9	- 0,7
Interbank	101 824	92 477	82 933	69 034	69 052	72 380	68 777	67 864	70 168	75 579	75 579	72 434	72 738	- 28,6	0,4
Wiese Sudameris	58 146	53 494	55 389	55 537	57 640	56 811	56 152	55 505	68 907	71 258	71 258	70 273	75 246	29,4	7,1
Continental	100 824	97 511	98 066	100 317	100 534	100 773	103 028	100 720	92 935	99 719	99 719	109 897	108 653	7,8	- 1,1
Financiero	44 054	44 618	46 120	47 058	46 940	47 913	46 887	49 754	48 056	43 336	43 336	41 331	40 848	- 7,3	- 1,2
Banca Cred. Consumo	4 983	5 110	5 329	5 329	5 310	5 224	5 094	5 417	5 362	5 062	5 062	5 090	5 517	10,7	8,4
Del Trabajo	4 983	5 110	5 329	5 329	5 310	5 224	5 094	5 417	5 362	5 062	5 062	5 090	5 517	10,7	8,4
II. SIST. NO BANCARIO	227 277	237 450	242 802	247 402	254 677	259 151	267 519	280 404	281 570	282 628	282 628	302 650	302 758	33,2	0,0
Caja Rural San Martín	6 605	7 085	7 222	7 685	8 058	9 116	9 686	10 250	10 209	10 586	10 586	11 273	11 993	81,6	6,4
CMAC Piura	169 194	175 588	178 934	181 716	185 732	187 201	192 418	197 449	200 705	200 223	200 223	211 496	208 361	23,1	- 1,5
CMAC Paita	13 615	14 225	13 924	14 416	16 547	16 872	17 100	18 399	18 674	19 314	19 314	21 493	23 370	71,7	8,7
CMAC Sullana	37 863	40 551	42 722	43 585	44 340	45 962	48 315	54 306	51 982	52 504	52 504	58 389	59 034	55,9	1,1
SIST. FINANCIERO	687 255	678 273	677 236	669 710	676 490	682 747	687 200	695 102	697 393	712 546	712 546	736 432	739 580	7,6	0,4
M/N	252 681	257 178	255 983	235 623	239 107	247 659	256 439	268 811	264 634	278 921	278 921	309 408	311 174	23,1	0,6
M/E	434 574	421 095	421 253	434 087	437 383	435 088	430 760	426 291	432 759	433 625	433 625	427 025	428 406	- 1,4	0,3

FUENTE : Entidades Financieras

ELABORACION: Sección Estudios Económicos BCR - Sucursal Piura

REGION PIURA: SALDO DE COLOCACIONES EN EL SISTEMA FINANCIERO

(En nuevos soles)

ENTIDADES	2003												2004	VAR%	
	ENE	FEB	MAR	ABR	MAY	JUN	JUL	AGO	SET	OCT	NOV	DIC	ENE	ENE2004/ENE2003	ENE2004/DIC2003
I. SISTEMA BANCARIO	688 404	673 430	592 162	598 706	601 138	602 139	593 043	571 478	549 299	562 049	561 294	575 984	570 818	- 17,1	- 0,9
BANCO DE LA NACIÓN	0	0	0	0	0	0	0	0	0	0	0	0	0	n.d	n.d
BANCA CORPORATIVA	631 362	615 939	533 608	539 184	540 386	540 299	530 553	507 628	483 869	495 536	493 375	508 047	504 500	- 20,1	- 0,7
Crédito	190 300	182 484	182 440	184 955	180 878	178 667	171 477	130 684	122 623	130 852	126 428	123 924	116 635	- 38,7	- 5,9
Interbank	208 318	195 801	131 598	130 994	130 870	129 280	127 652	142 588	122 741	118 281	116 511	123 948	122 370	- 41,3	- 1,3
Wiese Sudameris	122 258	121 694	96 910	95 834	98 802	100 461	98 227	96 565	96 508	99 321	100 223	105 446	105 102	- 14,0	- 0,3
Continental	78 385	79 840	80 998	82 962	82 982	82 793	82 999	84 440	85 828	87 101	90 325	91 743	93 650	19,5	2,1
Financiero	32 101	36 120	41 662	44 439	46 855	49 098	50 198	53 351	56 169	59 981	59 888	62 985	66 743	107,9	6,0
BANCA CRED. CONS.	57 042	57 491	58 555	59 522	60 751	61 841	62 490	63 849	65 430	66 513	67 919	67 937	66 318	16,3	- 2,4
Del Trabajo	57 042	57 491	58 555	59 522	60 751	61 841	62 490	63 849	65 430	66 513	67 919	67 937	66 318	16,3	- 2,4
II. SIST. NO BANCARIO	183 701	187 404	195 728	197 615	201 809	201 873	203 352	211 529	218 000	224 071	229 932	243 725	238 911	30,1	- 2,0
Caja Rural San Martín	9 216	8 873	9 312	9 144	9 071	9 201	9 214	9 820	10 480	10 512	10 707	10 891	11 161	21,1	2,5
Cmac Piura	108 501	109 503	113 237	112 649	115 149	115 810	116 760	119 483	121 427	123 490	126 466	128 354	125 429	15,6	- 2,3
Cmac Paíta	15 044	15 776	16 937	18 017	18 618	18 999	19 040	20 163	21 484	22 868	24 248	25 567	26 291	74,8	2,8
Cmac Sullana	50 940	53 252	56 242	57 804	58 972	57 863	58 337	62 064	64 610	67 200	68 511	68 492	69 123	35,7	0,9
Edpyme Edyficar	7 298											9 404	5 944	- 18,6	- 36,8
Edpyme Camco Piura	1 141											1 017	964	- 15,5	- 5,2
SIST. FINANCIERO	872 105	860 833	787 890	796 321	802 947	804 013	796 394	783 007	767 299	786 120	791 226	819 709	809 728	- 7,2	- 1,2
M/E	405 958	418 596	375 648	381 980	386 432	387 250	796 394	396 341	403 708	427 950	438 199	467 997	460 932	13,5	- 1,5
M/N	466 147	442 237	412 241	414 341	416 515	416 762	0	386 666	363 591	358 170	353 027	351 712	348 797	- 25,2	- 0,8

FUENTE : Entidades Financieras

ELABORACIÓN: Sección Estudios Económicos BCR - Sucursal Piura

REGION PIURA: CARTERA MOROSA DEL SISTEMA FINANCIERO
(Variación Porcentual)

ENTIDAD	2003												2004	VAR%		
	ENE	FEB	MAR	ABR	MAY	JUN	JUL	AGO	SET	OCT	NOV	DIC	ENE	ENE2004/ENE2003	ENE2004/DIC2003	
I. SISTEMA BANCARIO	4,67	4,65	5,03	5,34	5,08	5,39	5,16	5,15	4,92	3,91	4,86	3,82	2,69		-42,5	-29,7
Banca Corporativa	4,96	4,94	5,42	5,80	5,59	5,98	5,74	5,77	5,43	4,35	5,47	4,29	3,01		-39,3	-29,9
. Crédito	6,52	6,31	5,79	6,53	6,65	6,95	6,07	7,91	9,17	5,87	5,71	5,71	5,75		-11,8	0,6
. Interbank	0,20	0,21	0,41	0,44	0,25	0,27	0,11	0,13	0,53	0,84	1,23	1,07	1,05		428,5	-1,4
. Wiese Sudameris	12,11	12,38	14,87	15,13	14,47	16,39	16,84	16,02	11,75	9,71	15,17	10,40	5,14		-57,6	-50,6
. Continental	4,68	4,32	4,18	4,93	4,26	3,72	4,02	3,92	3,52	3,72	3,48	2,66	1,92		-59,0	-27,9
. Financiero	0,00	0,00	0,00	0,00	0,00	0,00	0,00	0,00	0,00	0,00	0,00	0,00	0,00		n.d.	n.d.
Bca. Créd. Consumo	1,55	1,53	1,50	1,22	0,56	0,25	0,25	0,24	1,15	0,61	0,43	0,33	0,24		-84,5	-27,3
. Del Trabajo	1,55	1,53	1,50	1,22	0,56	0,25	0,25	0,24	1,15	0,61	0,43	0,33	0,24		-84,5	-27,3
II. SIST. NO BANCARIO	6,56	6,76	6,48	6,74	6,67	6,66	6,33	6,30	6,34	6,06	5,74	5,64	5,86		-11,6	4,1
. Caja Rural M. Grau	22,03	25,70	23,98	23,89	23,01	23,31	23,50	24,77	22,48	25,48	24,47	24,00	24,24		10,0	1,0
. CMAC Piura	5,83	6,00	5,75	5,73	5,79	5,90	5,43	5,49	5,63	4,96	5,04	4,98	5,43		-6,9	8,9
. CMAC Paita	6,64	5,84	5,48	5,08	5,66	4,29	4,34	4,39	4,36	4,39	4,35	3,45	4,24		-36,2	22,9
. CMAC Sullana	5,28	5,45	5,35	6,51	6,19	6,30	6,08	5,58	5,71	5,62	4,61	4,67	4,10		-22,5	-12,2
SISTEMA FINANCIERO	5,07	5,11	5,39	5,69	5,48	5,71	5,46	5,47	5,32	4,52	5,12	4,36	3,63		-28,9	-16,9

NOTA : En el Interbanck y Banco del Trabajo sólo se consideran los cré

FUENTE: Entidades Financieras de Piura

ELABORACIÓN: Sección Estudios Económicos BCR - Sucursal Piura