

BANCO CENTRAL DE RESERVA DEL PERÚ
SUCURSAL PIURA

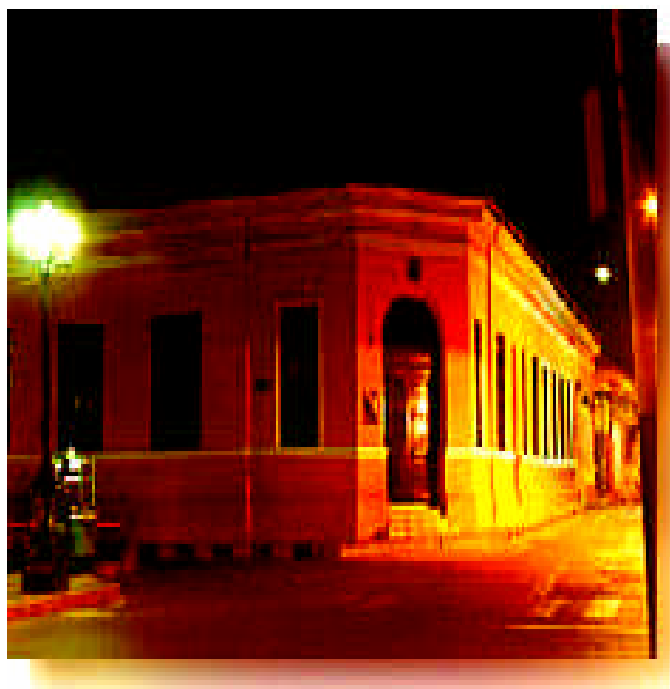

SÍNTESIS LAMBAYEQUE
DICIEMBRE 2004



SECCIÓN ESTUDIOS ECONÓMICOS

ÍNDICE

	Pág.
INTRODUCCIÓN	3
I. INFLACIÓN	4
II. PRODUCCIÓN.....	5
2.1. PRODUCCIÓN AGROPECUARIA.....	5
2.2. PRODUCCIÓN PESQUERA.....	10
2.3. PRODUCCIÓN MANUFACTURERA	11
2.4. SECTOR CONSTRUCCIÓN.....	12
III. EMPLEO.....	13
IV. MONEDA Y BANCA.....	15
4.1. DEPÓSITOS Y OBLIGACIONES	15
4.2. COLOCACIONES.....	17
V. SECTOR FISCAL	20
5.1. INGRESOS FISCALES.....	20
5.2. OPERACIONES DEL GOBIERNO REGIONAL	21

INTRODUCCIÓN

En diciembre, la **producción de bienes** en la región Lambayeque disminuyó 19,4 por ciento. Ello se asoció al desempeño negativo en los sectores agropecuario, pesquero y manufacturero, frente al crecimiento de la construcción. En todo el año, la producción disminuyó 24,3 por ciento.

La **producción agropecuaria** cayó 22,3 por ciento respecto a igual mes del 2003. Ello fue determinado por la contracción del subsector agrícola (-32 por ciento), dado que el pecuario creció 2,6 por ciento. En el año, el sector disminuyó 35,3 por ciento.

La **pesca** cayó 11,6 por ciento con relación a análogo mes del año anterior, principalmente por el menor desembarque de lisa, suco, tollo y cachema, afectadas por variaciones adversas en la temperatura del mar. Durante el año, la disminución fue de 8,2 por ciento.

La **producción industrial** se contrajo 28,4 por ciento respecto a similar mes del 2003. Este desempeño negativo fue determinado por los menores niveles de actividad de la industria azucarera y molinera de trigo. En el acumulado anual, la producción industrial disminuyó 32,4 por ciento.

El sector **construcción** creció 6,3 por ciento, comparado con diciembre del 2003. El sector repuntó 14,0 por ciento respecto al año pasado.

El **empleo urbano**, a nivel de la empresa privada de 10 a más trabajadores, disminuyó 2,6 por ciento respecto a diciembre del 2003. Incidió en ello la menor demanda en los sectores extractivo, comercial e industrial. El empleo a lo largo de todo el año cayó 1,3 por ciento.

En el **sector financiero**, el saldo de los depósitos bordeó los S/. 506,3 millones, con un aumento de 8 por ciento con relación al cierre del 2003. Ello obedeció a mayores captaciones por parte de la banca múltiple y del sector no bancario. Las colocaciones ascendieron a S/. 619 millones, con un aumento de 8,9 por ciento respecto a diciembre del 2003. Este desempeño estribó en el incremento en la banca múltiple, banca de consumo y en el sector no bancario.

La **recaudación tributaria** mensual ascendió a S/. 18,2 millones y cayó 3 por ciento con relación a diciembre del 2003. Este comportamiento negativo obedeció fundamentalmente a la menor captación del Impuesto General a las Ventas y del rubro Otros impuestos, lo cual no pudo ser contrarrestado por el incremento en los casos del Impuesto a la Renta y del rubro IES y Otras contribuciones sociales. En el 2004, los ingresos fiscales bordearon los S/. 204 millones, con una caída leve del 2,1 por ciento respecto al año anterior.

En diciembre, el **Índice de Precios al Consumidor** aumentó 0,65 por ciento, principalmente por el crecimiento de los precios promedio de los grupos Transporte y comunicaciones, Alquiler de vivienda, combustible y electricidad y Alimentos y bebidas. La variación acumulada anual fue de 5,66 por ciento, por encima de la inflación de Lima Metropolitana (3,48 por ciento).

I. INFLACIÓN

En diciembre, el Índice de Precios al Consumidor de la ciudad de Chiclayo aumentó 0,65 por ciento, principalmente por el crecimiento de los precios promedio del grupo Transporte y comunicaciones (4,91 por ciento), lo cual obedeció, en buena medida, al efecto estacional de fin de año. Asimismo, subieron los precios de los grupos Alquiler de vivienda, combustible y electricidad" (0,59 por ciento) y Alimentos y bebidas (0,31 por ciento).

La variación anual de precios fue de 5,66 por ciento; por encima de la inflación de Lima Metropolitana (3,48 por ciento).

VARIACIÓN POR GRUPOS DE CONSUMO

GRUPOS DE CONSUMO	PONDERACIÓN	VARIACION %		
		DIC04/ NOV04	DIC03/ DIC04	DIC04/ DIC03
ÍNDICE GENERAL	100,00	0,65	5,66	5,66
1. Alimentos y Bebidas	50,214	0,31	6,25	6,25
2. Vestido y Calzado	7,342	0,08	2,19	2,19
3. Alquiler de Viv. Comb.y E	13,659	0,59	10,25	10,25
4. Muebles y Enseres	4,758	-0,12	1,00	1,00
5. Cuid. y Conserv. de Salu	2,494	0,19	5,07	5,07
6. Transportes y Comunica	9,354	4,91	9,09	9,09
7. Enseñanza y Cultura	5,552	-0,45	-2,99	-2,99
8. Otros Bienes y Servicios	6,627	-0,18	0,48	0,48

FUENTE : INEI

ELABORACIÓN: Sección Estudios Económicos BCRP-Sucursal Piura

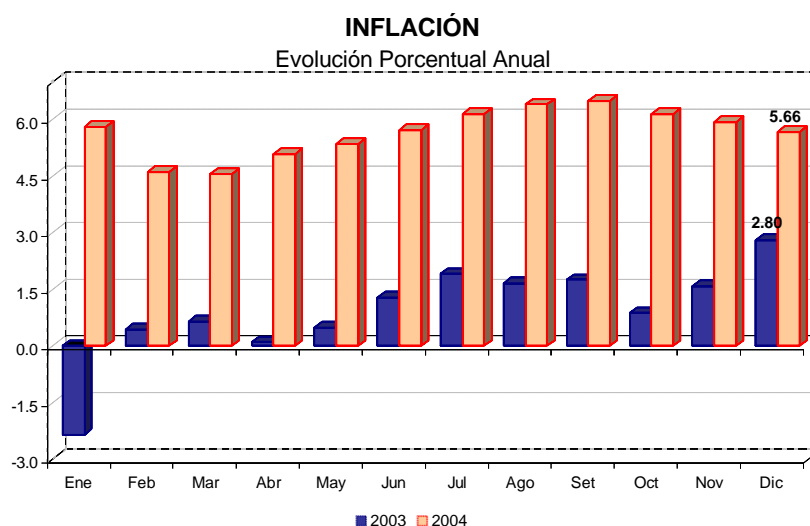

II. PRODUCCIÓN

En diciembre, la **producción de bienes** en Lambayeque disminuyó 19,4 por ciento. Ello se asoció al desempeño negativo en los sectores agropecuario, pesquero y manufacturero, frente al crecimiento de la construcción. Durante el año, la producción disminuyó 24,3 por ciento.

INDICADOR DE PRODUCCIÓN

(variación porcentual)*

Sectores	Dicimebre	Enero - Dicimebre
Agropecuario	-22,3	-35,3
Pesca	-11,6	-8,2
Manufactura	-28,4	-32,4
Construcción	6,3	14,0
TOTAL	-19,4	-24,3

*Del Valor Bruto de la Producción

2.1. Producción agropecuaria

En diciembre, la **producción agropecuaria** cayó 22,3 por ciento respecto a igual mes del 2003. Ello fue determinado por la contracción del subsector agrícola (-32 por ciento), dado que el pecuario creció 2,6 por ciento. En el año, el sector disminuyó 35,3 por ciento.

PRODUCCIÓN AGROPECUARIA

(Variación Porcentual)*

Sector	Diciembre	Enero - Diciembre
Agropecuario	-22,3	-35,3
Agrícola	-32,1	-44,5
Pecuario	2,6	2,5

* Del valor bruto de la producción

FUENTE : Dirección Regional Agrícola - Lambayeque

ELABORACION: Sección Estudios Económicos BCRP - Suc. Piura

PRODUCCIÓN AGROPECUARIA

Variación Porcentual Anual

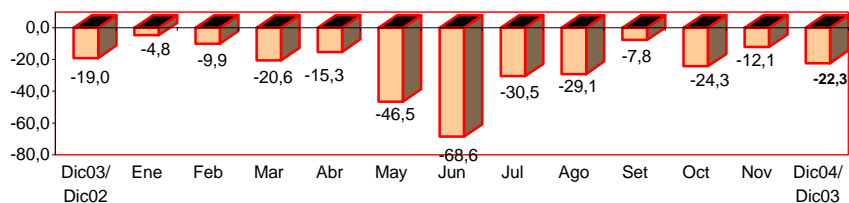

FUENTE : Dirección de Agricultura - Región Lambayeque

ELABORACION: Sección Estudios Económicos BCR - Sucursal Piura.

En el mes, el desempeño negativo del subsector agrícola (-32 por ciento) fue determinado principalmente por la menor producción de caña de azúcar, limón, maíz choclo y frijol caupi.

Entre los cultivos con desempeño positivo destacó el **maíz amarillo duro**, cuya producción mensual fue de 4 118 TM, lo que significó un incremento de 0,2 por ciento con relación a diciembre del 2003. Ello se explicó por la mayor superficie cosechada y el mejor rendimiento promedio, el cual pasó de 4 415 a 4,690 Kg/Ha. En **algodón**, se obtuvieron 361 T.M. frente a la nula producción de diciembre del 2003.

Durante el año, la contracción fue de 44 por ciento, dados los menores volúmenes cosechados en casi todos los cultivos, excepto algodón, mango y maíz amiláceo, que registraron tasas positivas de 544, 32 y 8,3 por ciento, respectivamente.

PRODUCCIÓN AGRÍCOLA (TM)

CULTIVOS	2003	2004		VAR %		ENERO - DICIEMBRE		
	DICIEMBRE	NOVIEMBRE	DICIEMBRE	DIC04/ NOV04	DIC04/ DIC03	2003	2004	VAR %
Algodón	0	14	361	2.478,6	n.d.	1 371	8 829	544,0
Arroz	1 782	61	2 345	3.744,3	31,6	462 684	86 267	-81,4
Frijol Caupi	348	195	239	22,6	-31,3	5 079	4 406	-13,3
Limón	3 324	2 437	2 855	17,2	-14,1	52 838	43 964	-16,8
Maíz Amiláceo	38	124	245	97,6	544,7	2 036	2 206	8,3
Maíz Amarillo Duro	4 111	7 057	4 118	-41,6	0,2	88 954	56 040	-37,0
Maíz choclo	977	1 140	965	-15,4	-1,2	17 623	15 021	-14,8
Papa	90	175	0	-100,0	-100,0	5 130	3 832	-25,3
Trigo	0	0	0	n.d.	n.d.	1 664	837	-49,7
Mango	430	0	385	n.d.	(10,5)	23 933	31 495	31,6
Maracuyá	567	371	570	53,6	0,5	7 959	5 518	-30,7
Caña de azúcar	186 481	155 620	122 318	-21,4	-34,4	2424 157	1606 083	-33,7

FUENTE : Ministerio de Agricultura - Región Lambayeque

ELABORACIÓN: Sección Estudios Económicos BCR - Sucursal Piura.

PRODUCCIÓN AGRÍCOLA DE PRINCIPALES CULTIVOS, 2004

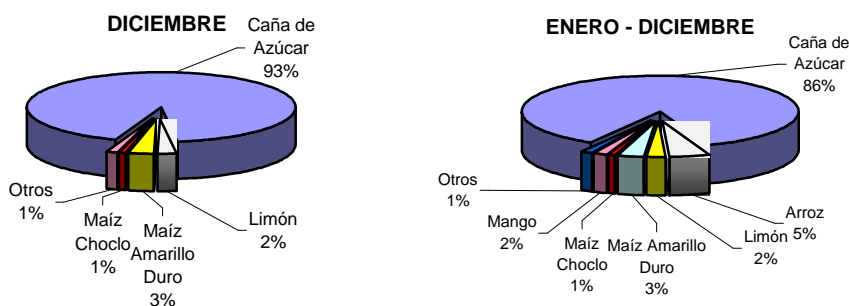

COSECHAS DE CULTIVOS TRANSITORIOS

(Has)

CULTIVOS	2003	2004		VAR %		ENERO - DICIEMBRE		
	DICIEMBRE	NOVIEMBRE	DICIEMBRE	DIC04/	DIC04/	2003	2004	VAR %
				NOV04	DIC03			
Algodón	0	0	0	n.d.	n.d.	297	2 238	653,5
Arroz	297	10	260	2.500,0	-12,5	57 527	13 698	-76,2
Frijol Caupi	267	165	258	56,4	-3,4	4 090	4 139	1,2
Maíz Amarillo Duro	931	1 415	878	-38,0	-5,7	19 686	11 529	-41,4
Maíz Amiláceo	30	70	159	127,1	430,0	1 440	1 185	-17,7
Maíz Choclo	91	161	94	-41,6	3,3	1 754	1 923	9,6
Papa	10	25	0	-100,0	-100,0	830	487	-41,3
Trigo	0	0	0	n.d.	n.d.	1 226	651	-46,9
Caña de Azúcar	2 186	2 267	1 684	-25,7	-23,0	24 740	23 983	-3,1
TOTAL	3 812	4 113	3 333	-19,0	-12,6	111 293	57 595	-48,2

FUENTE : Ministerio de Agricultura - Región Lambayeque.

ELABORACIÓN: Sección Estudios Económicos BCR - Sucursal Piura

La **caña de azúcar** es el cultivo de mayor relevancia en la región. Sin embargo, debido a la sequía, los niveles de producción en el año fueron considerablemente inferiores a los del 2003, lo que se asocia en lo fundamental a la marcada caída en los rendimientos (98 TM/Ha en el 2003 frente a 67 TM/Ha en el año).

En diciembre, la producción de caña disminuyó 34,4 por ciento y las perspectivas apuntan a que se mantenga este comportamiento negativo, por lo menos hasta mediados del 2005, dado que las áreas en actual producción y crecimiento afrontan los efectos irreversibles de un riego insuficiente: 4 riegos por campaña frente a los 8 normalmente requeridos.

PRODUCCION DE CAÑA DE AZÚCAR POR EMPRESAS

(TM)

EMPRESAS	2003	2004		VAR %		ENERO- DICIEMBRE		
	DICIEMBRE	NOVIEMBRE	DICIEMBRE	DIC04/	DIC04/	2003	2004	VAR %
				NOV04	DIC03			
POMALCA	42.949	34.539	38.589	11,7	-10,2	626.033	349.074	-44,2
TUMÁN	102.981	86.456	83.730	-3,2	-18,7	1.111.306	951.316	-14,4
PUCALÁ	40.551	34.625	0	-100,0	-100,0	686.818	305.692	-55,5
CAYALTI	0	0	0	n.d.	n.d.	0	0	n.d.
TOTAL	186.481	155.620	122.318	-21,4	-34,4	2.424.157	1.606.082	-33,7

Fuente : Dirección del Ministerio de Agricultura de Lambayeque.

Elaboración : Sección Estudios Económicos BCRP - Sucursal Piura.

El incremento notable en la producción anual de **algodón** fue destacable, ya que se sustentó en los buenos resultados obtenidos con la variedad Hazzera, con lo cual la cosecha del 2004 alcanzó las 2 238 hectáreas, frente a sólo 297 hectáreas el año pasado. En este caso, existen empresas dispuestas a proveer semillas y comprar la producción a los productores.

**SUPERFICIE COSECHADA DE CAÑA DE AZÚCAR POR EMPRESAS
(Has.)**

CULTIVOS	2003	2004		VAR %		ENERO- DICIEMBRE		
	DICIEMBRE	NOVIEMBRE	DICIEMBRE	DIC04/ NOV04	DIC04/ DIC03	2003	2004	VAR %
POMALCA	746	731	817	11,7	9,5	8.292	7.663	-7,6
TUMÁN	960	840	867	3,2	-9,6	9.524	10.285	8,0
PUCALÁ	480	695	0	-100,0	-100,0	6.924	6.036	-12,8
CAYALTI	0	0	0	n.d.	n.d.	0	0	n.d.
TOTAL	2.186	2.267	1.684	-25,71	-22,97	24.740	23.984	-3,1

Fuente : Empresas azucareras de Lambayeque

Elaboración : Sección Estudios Económicos BCRP - Sucursal Piura.

Las **siembras** de los principales cultivos fueron superiores a las ejecutadas en diciembre del 2003: en **maíz amarillo duro** se instalaron 1 203 Has versus 908 Has; en algodón, 5 187 Has frente a 1 115 Has; en **frijol caupi**, 144 Has versus 7 Has.

El caso del **algodón** es subrayable ya que implica la consolidación de un cultivo alternativo en la región, habida cuenta de que sus áreas sembradas han venido creciendo sostenidamente en las últimas campañas. Ello, en virtud del buen desempeño de este cultivo (variedad Hazzera) en términos de rendimientos y de mercados asegurados. Para la campaña en curso, existe interés de empresas como Semillas Pacífico y la Empresa Agroindustrial Cayaltí por promover su siembra, además de otras integradas en cadenas productivas.

Para el lapso agosto-diciembre, se registraron 3 538 Has de arroz, es decir, 16,4 por ciento más que en similar período del 2003, las mismas que corresponden a sectores y valles que disponen de recurso hídrico por encontrarse en cabeceras de ríos.

**SIEMBRAS DE PRINCIPALES CULTIVOS
(HAS)**

CULTIVOS	2003	2004		VAR %		CAMPANA : AGOSTO - DICIEMBRE		
	DICIEMBRE	NOVIEMBRE	DICIEMBRE	DIC04/ NOV04	DIC04/ DIC03	2003-2004	2004-2005	VAR %
Algodón	1 115	49	5 187	10.485,7	365,2	1 130	5 236	363,4
Arroz	45	8	105	1.212,5	133,3	3 039	3 538	16,4
Frijol Caupi	7	114	144	26,3	1.957,1	1 267	813	-35,8
Maíz Amarillo Duro	908	556	1 203	116,4	32,5	3 690	3 209	-13,0
Maíz Amiláceo	134	0	589	n.d.	339,6	694	1 123	61,8
TOTAL	2 209	727	7 228	894,2	227,2	9 820	13 919	41,7

FUENTE : Ministerio de Agricultura - Región Lambayeque.

ELABORACIÓN: Sección Estudios Económicos BCR - Sucursal Piura.

El último día de diciembre, el reservorio de **Tinajones**, almacenaba 166,92 MM3, frente a 60 MM3 de igual mes del 2003, lo que implicó un incremento notable de 178 por ciento. Las lluvias registradas en las cuencas de los ríos de la región contribuyeron a gestar condiciones hídricas más holgadas que las de la campaña pasada. En particular, el río Chancay registró un caudal promedio de 45,59 m³/seg, lo que representó un incremento de 129 por ciento respecto al año anterior.

VOLUMEN DE AGUA ALMACENADA EN TINAJONES

Capacidad Maxima 370 MMC

	2002	2003	2004
Enero	131,6	203,2	48,6
Febrero	90,0	166,6	23,5
Marzo	193,2	83,5	46,3
Abril	316,5	86,2	58,6
Mayo	317,0	98,1	67,8
Junio	312,1	110,0	42,3
Julio	277,8	88,5	38,5
Agosto	236,0	59,1	17,4
Setiembre	215,5	55,5	21,0
Octubre	213,9	44,2	58,8
Noviembre	260,0	38,7	129,0
Diciembre	302,3	60,0	166,9

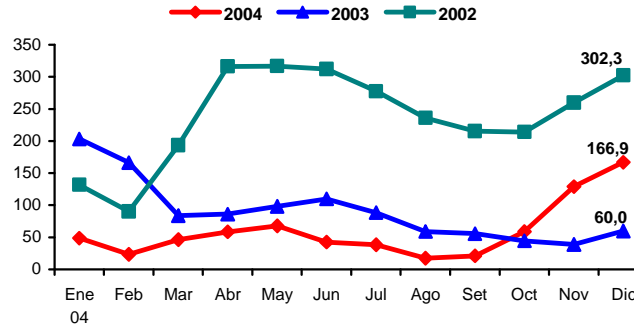

FUENTE : Dirección Regional de Agricultura - Lambayeque
ELABORACIÓN : Sec. Estudios Eco. BCR - Sucursal Piura

El **subsector pecuario** creció 2,6 por ciento respecto a diciembre del 2003, por la mayor producción de carnes de aves, vacunos y ovinos. En el acumulado anual, el sector creció 2,5 por ciento.

PRODUCCIÓN PECUARIA

(TM)

ESPECIES	2003	2004		VAR %		ENERO - DICIEMBRE		
	DICIEMBRE	NOVIEMBRE	DICIEMBRE	DIC04/ NOV04	DIC04/ DIC03	2003	2004	VAR %
AVES								
Carne	1 492	1 507	1 576	4,6	5,6	18 297	18 902	3,3
Huevos	280	290	295	1,7	5,4	2 934	3 032	3,3
VACUNO								
Carne	608	720	610	-15,3	0,3	7 330	7 652	4,4
Leche	2 456	2 500	2 475	-1,0	0,8	28 367	28 034	-1,2
OVINO								
Carne	25	30	27	-10,0	8,0	316	277	-12,3
CAPRINO								
Carne	52	56	52	-7,1	0,0	637	692	8,6
PORCINO								
Carne	154	148	146	-1,4	-5,2	1 756	1 606	-8,5

FUENTE : Ministerio de Agricultura - Región Lambayeque
ELABORACIÓN: Sección Estudios Económicos BCR - Sucursal Piura.

2.2. Producción pesquera

La producción pesquera cayó 11,6 por ciento, con relación a igual mes del 2003, principalmente por el menor desembarque de lisa, suco, tollo y cachema, que resultaron afectadas por variaciones en la temperatura del mar. En el acumulado anual, la disminución fue de 8,2 por ciento.

En el mes, se desembarcaron 544 TM de especies hidrobiológicas para consumo humano en fresco, menor en 1 por ciento al volumen registrado en diciembre del 2003.

PRODUCCIÓN PESQUERA (TM)

ESPECIES	2003	2004		VAR %		ENERO - DICIEMBRE		
	DICIEMBRE	NOVIEMBRE	DICIEMBRE	DIC04/ NOV04	DIC04/ DIC03	2003	2004	VAR %
Lisa	242	1	150	9.998,1	-38,0	1.128	1.339	18,8
Caballa	20	22	54	145,0	166,3	1.221	745	-39,0
Jurel	21	25	30	17,2	37,7	324	419	29,1
Suco	72	29	50	72,2	-31,0	426	286	-32,8
Tollo	38	25	25	2,6	-33,7	354	248	-29,9
Cachema	79	16	16	-2,7	-79,6	440	218	-50,5
Lorna	13	2	0	-100,0	-100,0	130	177	35,9
Raya	1	5	29	543,7	1.981,4	74	116	57,4
Otros	63	32	191	490,9	202,7	820	856	4,3
Variación % del Valor Bruto de la Producción				253,6	-11,6	-8,2		

FUENTE : Ministerio de Pesquería - Región Lambayeque.

ELABORACIÓN : Sección Estudios Económicos BCR - Sucursal Piura.

PRODUCCIÓN PESQUERA Variación Porcentual Anual

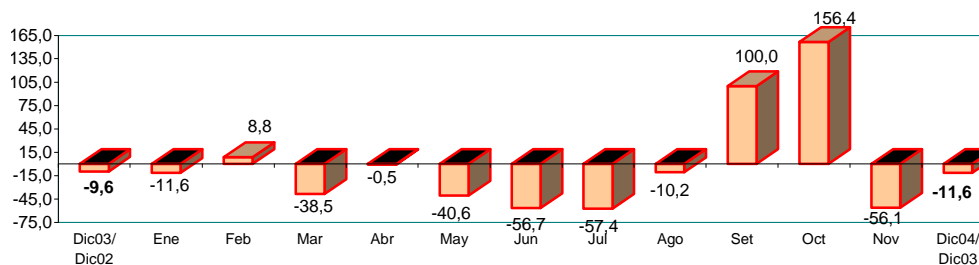

FUENTE : Dirección de Pesquería - Región Lambayeque

ELABORACIÓN: Sección Estudios Económicos BCR - Sucursal Piura.

2.3. Producción manufacturera

La producción manufacturera mensual se contrajo 28,4 por ciento respecto a similar período del 2003. Esta evolución negativa fue determinada por los menores niveles de actividad de la industria azucarera y molinera de trigo. En el acumulado anual, la producción industrial disminuyó 32,4 por ciento.

PRODUCCION INDUSTRIAL (TM)

PRODUCTOS	2003	2004		VAR %		ENERO-DICIEMBRE		
	DICIEMBRE	NOVIEMBRE	DICIEMBRE	DIC04/ NOV04	DIC04/ DIC03	2003	2004	VAR %
Cerveza	412	183	456	149,1	10,6	2 358	2 372	0,6
Café soluble	24	41	23	-43,5	-2,4	364	426	16,8
Azúcar	21 034	17 069	13 578	-20,5	-35,4	252 342	162 908	-35,4
Fideos	320	259	296	14,1	-7,4	7 778	3 846	-50,6
Harina de trigo	228	222	62	-72,1	-72,9	5 270	1 492	-71,7
Subproductos de trigo	71	68	19	-71,7	-72,7	1 579	440	-72,2
Cáscara de limón deshidratada	28	10	67	558,6	139,6	1 258	1 008	-19,9
Aceite esencial de limón	3	1	6	583,3	144,9	95	75	-21,5
Alcohol etílico	543	514	705	37,1	30,0	6 798	4 663	-31,4
Arroz envasado	280	438	675	54,2	141,4	3 056	3 983	30,3

Fuente : Empresas industriales de Lambayeque

Elaboración : Sección Estudios Económicos BCRP - Sucursal Piura.

La rama azucarera siguió con desempeños negativos, merced al escaso abastecimiento de materia prima, motivado por la sequía, y a severos problemas internos en las empresas de la región, particularmente en AgroPucalá que se vio obligada a paralizar durante el mes. En este contexto, la producción mensual de azúcar cayó 35 por ciento.

PRODUCCION DE AZÚCAR COMERCIAL POR EMPRESAS (TM)

EMPRESAS	2003	2004		VAR %		ENERO-DICIEMBRE		
	DICIEMBRE	NOVIEMBRE	DICIEMBRE	DIC04/ NOV04	DIC04/ DIC03	2003	2004	VAR %
POMALCA	4.500	3.607	3.779	4,8	(16,0)	61.221	30.202	-50,7
TUMÁN	12.082	10.004	9.799	-2,1	(18,9)	122.551	103.513	-15,5
AGROPUCALÁ	4.452	3.459	0	-100,0	(100,0)	68.570	29.195	-57,4
CAYALTI	0	0	0	n.d.	n.d.	0	0	n.d.
TOTAL	21.034	17.069	13.578	-20,5	(35,4)	252.342	162.910	-35,4

Fuente : Dirección del Ministerio de Agricultura de Lambayeque.

Elaboración : Sección Estudios Económicos BCRP - Sucursal Piura.

La industria molinera de trigo siguió deprimida, al punto que la producción mensual de fideos descendió 7,4 puntos porcentuales y la de harina de trigo, -72,1 por ciento. Esta empresa afrontó el encarecimiento de la materia prima en el mercado internacional, a lo cual se sumó la debilidad del mercado interno y la exacerbación de la competencia en el mismo.

La producción de café soluble (en sus diversas presentaciones) experimentó una contracción leve de 2,4 por ciento respecto a diciembre del 2003. No obstante, cabe señalar que la empresa líder regional alcanzó niveles relativamente altos de procesamiento industrial en el mes precedente, y que en diciembre y los meses de verano es normal una disminución estacional de la demanda de este producto.

En el año, la actividad manufacturera disminuyó 32,4 por ciento, lo cual se explicó básicamente por la menor producción de azúcar (-35 por ciento), fideos (-51 por ciento), harina de trigo (-72 por ciento), alcohol etílico (-31 por ciento) y aceite esencial de limón (-21 por ciento).

2.4. Sector construcción

El sector de la construcción (medido indirectamente a través de los despachos de cemento hacia la región) creció 6,3 por ciento, comparado con diciembre del 2003. En el año, el sector creció 14,0 por ciento respecto al año pasado.

DESPACHOS DE CEMENTO (TM)

	2003	2004		VAR %		ENERO - DICIEMBRE		
	DICIEMBRE	NOVIEMBRE	DICIEMBRE	DIC04/ NOV04	DIC04/ DIC03	2003	2004	VAR %
DESPACHOS DE CEMENTO	14 256	14 108	15 148	7,4	6,3	149 647	170 584	14,0
TOTAL	14 256	14 108	15 148	7,4	6,3	149 647	170 584	14,0

ELABORACIÓN : Sección Estudios Económicos BCR - Sucursal Piura.

DESPACHOS DE CEMENTO Variación Porcentual Anual

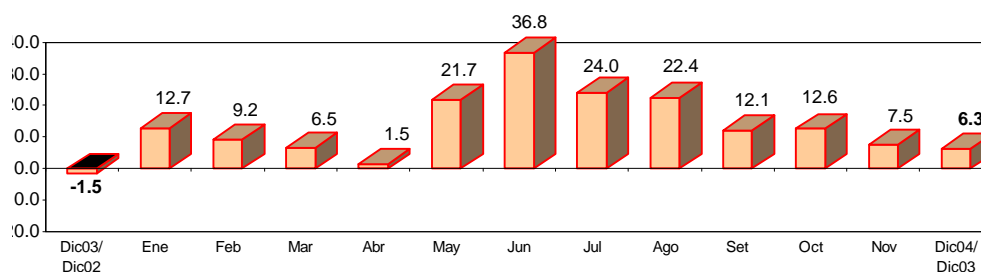

ELABORACIÓN: Sección Estudios Económicos BCR - Sucursal Piura.

III. EMPLEO

El **empleo urbano** en la empresa privada de 10 a más trabajadores, disminuyó 2,6 por ciento respecto a igual mes del 2003. Incidió en ello la menor demanda en los sectores extractivo, comercial e industrial. Durante el 2004, el empleo cayó 1,3 por ciento.

EMPLEO URBANO EN LA CIUDAD DE CHICLAYO

(Empresas con 10 y más trabajadores, Índice Oct 1997 = 100)

	2003	2004		VAR %		ENERO - DICIEMBRE		
	DICIEMBRE	NOVIEMBRE	DICIEMBRE	DIC04/ NOV04	DIC04/ DIC03	2003	2004	VAR %
Extractivas	33.7	27.7	27.5	-0.7	-18.4	34.1	29.2	-14.1
Industria	79.6	77.7	79.4	2.2	-0.3	81.0	78.2	-3.4
Ele. Gas y Agua	118.3	119.3	118.6	-0.6	0.3	117.0	118.0	0.9
Comercio	95.4	85.4	86.0	0.7	-9.9	90.1	88.6	-1.7
Tran. y Com.	59.3	62.9	62.7	-0.3	5.8	60.0	60.6	1.1
Servicios	103.8	104.6	100.7	-3.8	-3.1	96.4	98.1	1.7
TOTAL	85.8	83.7	83.6	-0.2	-2.6	84.1	83.1	-1.3

(*) Al primer día de cada mes

FUENTE : DRTPE - Observatorio Socio Económico Laboral - Piura

ELABORACION: Sección Estudios Económicos BCR - Sucursal Piura.

El sector extractivo siguió con una tendencia decreciente, acentuándose en diciembre con una disminución de 18,4 por ciento, por la persistente sequía que siguió afectando el normal desenvolvimiento del sector agropecuario. El comercio (que tiene una participación sectorial de 8,4 por ciento) registró su mayor descenso comparado con similar mes del 2003. La industria (con una contribución del 42,5 por ciento en la demanda de trabajo) también mostró continuos declives en su evolución desde enero del 2003.

EMPLEO EN LA CIUDAD DE CHICLAYO

Variación Porcentual Anual

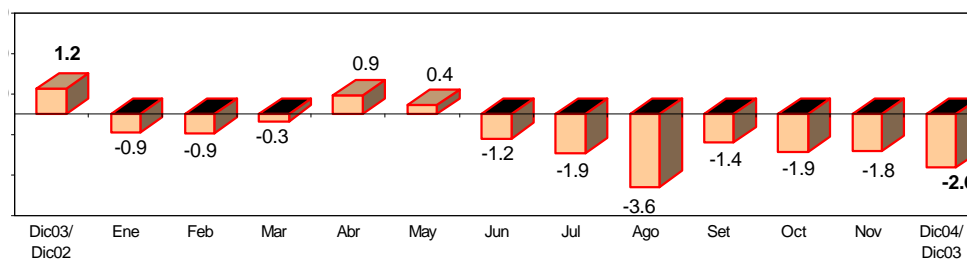

FUENTE : DRTPE - Observatorio Socio Económico Laboral - Piura

ELABORACIÓN: Sección Estudios Económicos BCR - Sucursal Piura.

En la mediana y gran empresa, el empleo descendió 3,5 por ciento, lo cual se explicó por el comportamiento negativo del sector extractivo, consecuencia del efecto de la sequía sobre la agricultura y agroindustria. En la pequeña empresa, disminuyó 0,6 por ciento, explicado por el menor desenvolvimiento de los sectores agricultura, comercio, industria y servicios.

EMPLEO CIUDAD DE CHICLAYO SEGÚN TAMAÑO DE EMPRESA

Variación Porcentual Anual

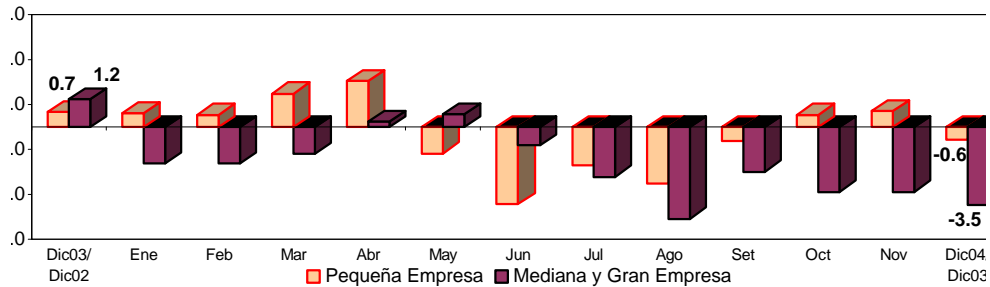

FUENTE : DRTPE - Observatorio Socio Económico Laboral - Piura

ELABORACIÓN: Sección Estudios Económicos BCR - Sucursal Piura.

IV. MONEDA Y BANCA

3.1. Depósitos y obligaciones

En el mes, el saldo de los depósitos bordeó los S/. 506,3 millones, incrementándose 8 por ciento con relación a diciembre del año anterior. Ello obedeció a mayores captaciones por parte de la banca múltiple (5,5 por ciento) y del sector no bancario (25,7 por ciento), ya que, en contraste, la banca de consumo registró una caída del 17 por ciento.

DEPOSITOS Y OBLIGACIONES CON EL PÚBLICO (Miles Nuevos Soles)

	2003		2004		VAR.%	
	DICIEMBRE	NOVIEMBRE	DICIEMBRE	DICIEMBRE	DIC04/ DIC03	DIC04/ NOV04
SISTEMA BANCARIO	401 933	395 915	422 416		5,1	6,7
BANCA MÚLTIPLE	395 209	390 363	416 838		5,5	6,8
Crédito	176 300	157 301	167 335		-5,1	6,4
Interbanc	67 221	78 454	82 805		23,2	5,5
Wiese Sudameris	60 667	61 958	64 022		5,5	3,3
Continental	78 881	77 453	86 094		9,1	11,2
Financiero	12 141	15 197	16 582		36,6	9,1
BCA.CRED.CONSUMO	6 724	5 552	5 578		-17,0	0,5
Del Trabajo	6 724	5 552	5 578		-17,0	0,5
SISTEMA NO BANCARIO	66 749	79 082	83 872		25,7	6,1
Caja Rural Cruz de Chalpón	20 580	19 898	21 357		3,8	7,3
CMAC Piura	34 359	42 323	44 304		28,9	4,7
CMAC Sullana	0	2 754	4 174		n.d	51,5
CMAC Trujillo	11 810	14 107	14 038		18,9	-0,5
SISTEMA FINANCIERO	468 682	474 997	506 288		8,0	6,6
M/N	173 438	202 500	227 443		31,1	12,3
M/E	295 243	272 497	278 845		-5,6	2,3

FUENTE: Entidades financieras de la región

ELABORACIÓN: Sección Estudios Económicos, BCRP - Suc. Piura

DEPOSITOS EN EL SISTEMA FINANCIERO

Variación Porcentual Anual

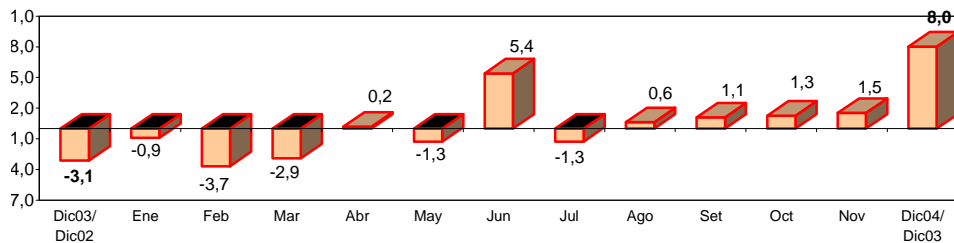

FUENTE: Entidades Financieras de la Región

ELABORACIÓN: Sección Estudios Económicos BCR - Sucursal Piura.

En lo relativo al tipo de moneda de los depósitos, se mantuvo la pauta de incremento de los saldos en moneda nacional, con una tasa positiva de 31,1 por ciento respecto a diciembre del 2003, en tanto que los saldos en moneda extranjera se contrajeron 5,6 por ciento. En este contexto, las captaciones en nuevos soles ya representan el 45 por ciento del total, frente a 37 por ciento hace un año.

DEPÓSITOS Y OBLIGACIONES POR TIPO DE MONEDA

(Miles de Nuevos Soles)

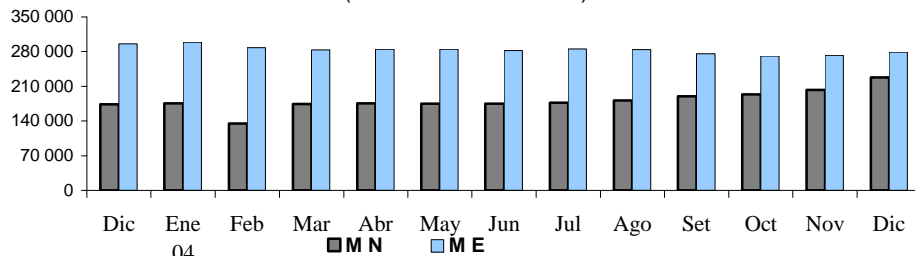

Las obligaciones a la vista fueron las más dinámicas, con un crecimiento del 35,5 por ciento respecto a análogo mes del 2003, mientras que los ahorros corrientes disminuyeron levemente (-0,7 por ciento) y los depósitos a plazo repuntaron 3,5 por ciento. Estos últimos dan cuenta del 39,6 por ciento del total, mientras que los ahorros registraron también una importancia comparable (36,2 por ciento).

EVOLUCION DE LOS DEPOSITOS EN LAMBAYEQUE

(Miles de Nuevos Soles)

TIPO DE DEPÓSITO	2003		2004		VAR. %	
	DICIEMBRE	NOVIEMBRE	DICIEMBRE	NOVIEMBRE	DIC04/ DIC03	DIC04/ NOV04
Obligaciones a la vista	90 579	113 332	122 742		35,5	8,3
Ahorros	184 486	164 202	183 243		-0,7	11,6
Depósitos a plazos	193 617	197 463	200 303		3,5	1,4
TOTAL DEPOSITOS	468 682	474 997	506 288		8,0	6,6

FUENTE : Entidades financieras de la región.

ELABORACIÓN: Sección Estudios Económicos. BCRP, Suc. Piura.

Según participación en las captaciones totales, sobresalieron Banco de Crédito, con una gravitación del 33,1 por ciento, seguido del Banco Continental (17 por ciento) e Interbanc (16,4 por ciento). Estas 3 entidades representaron conjuntamente el 66,5 por ciento del sistema, en un total de 10 entidades financieras.

PARTICIPACIÓN EN DEPÓSITOS
DICIEMBRE 2004

PUESTO	ENTIDAD	SALDO (Miles S/.)	%
1	Crédito	167 335	33,1
2	Continental	86 094	17,0
3	Interbanc	82 805	16,4
4	Wiese Sudameris	64 022	12,6
5	CMAC Piura	44 304	8,8
6	Caja Rural Cruz de Chalpón	21 357	4,2
7	Financiero	16 582	3,3
8	CMAC Trujillo	14 038	2,8
9	Del Trabajo	5 578	1,1
10	CMAC Sullana	4 174	0,8
TOTAL		506 288	100,0

FUENTE : Entidades financieras de la región

ELABORACIÓN: Estudios Económicos, BCRP - Suc. Piura

3.2. Colocaciones

El saldo de las colocaciones se ubicó en el orden de los S/. 618,9 millones, con un crecimiento de 8,9 por ciento respecto a diciembre del 2003. Este desempeño reflejó incrementos por parte de la banca múltiple (5,7 por ciento), banca de consumo (21,1 por ciento) y sector no bancario (13,9 por ciento).

	2003		2004		VAR. %	
	DICIEMBRE	NOVIEMBRE	DICIEMBRE	DIC04/	DIC04/	
				DIC03	NOV04	
SISTEMA BANCARIO	419 492	470 111	449 274	7,1	-4,4	
BANCA MÚLTIPLE	382 415	426 781	404 387	5,7	-5,2	
Crédito	50 910	55 250	52 235	2,6	-5,5	
Interbanc	82 492	90 724	89 949	9,0	-0,9	
Wiese Sudameris	142 891	150 347	132 193	-7,5	-12,1	
Continental	50 850	61 146	63 764	25,4	4,3	
Financiero	55 272	69 314	66 246	19,9	-4,4	
BCA.CRED.CONSUMO	37 078	43 330	44 887	21,1	3,6	
Del Trabajo	37 078	43 330	44 887	21,1	3,6	
SISTEMA NO BANCARIO	148 923	165 638	169 674	13,9	2,4	
Caja Rural Cruz de Chalpón	20 565	23 105	23 192	12,8	0,4	
CMAC Piura	86 579	84 117	85 063	-1,8	1,1	
CMAC Sullana	0	5 301	7 476	n.d	41,0	
CMAC Trujillo	41 779	53 115	53 943	29,1	1,6	
SISTEMA FINANCIERO	568 415	635 749	618 948	8,9	-2,6	
M/N	281 612	308 002	313 907	11,5	1,9	
M/E	286 803	327 747	305 042	6,4	-6,9	

FUENTE : Entidades financieras de la región

ELABORACIÓN: Sección Estudios Económicos, BCRP Suc. Piura

SALDO DE COLOCACIONES EN EL SISTEMA FINANCIERO

Variación Porcentual Anual

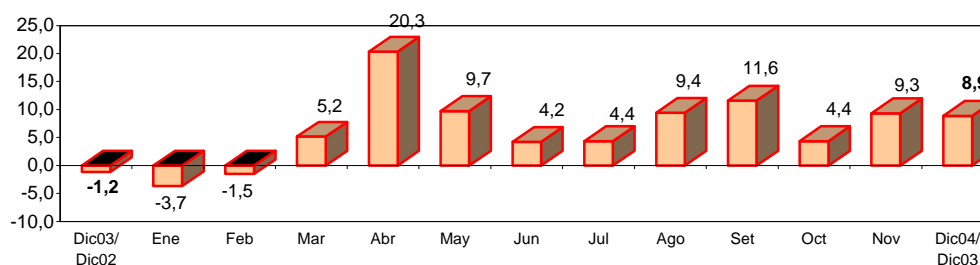

FUENTE : Entidades Financieras de la Región

ELABORACIÓN: Sección Estudios Económicos BCR - Sucursal Piura.

COLOCACIONES POR TIPO DE MONEDA

(Miles de Nuevos Soles)

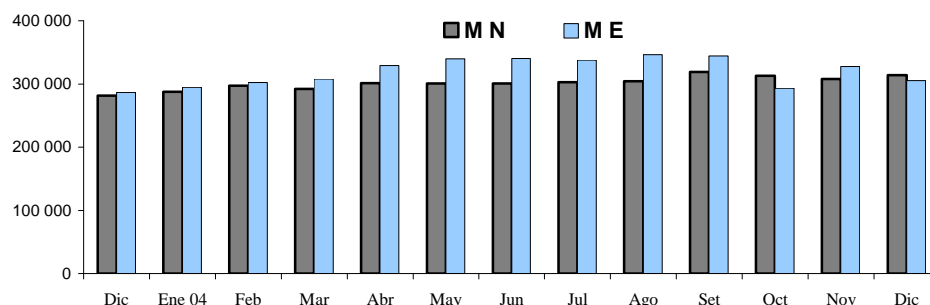

Según participación en las colocaciones, destacaron Wiese Sudameris (21,4 por ciento), Interbanc (14,5 por ciento) y CMAC Piura (13,7 por ciento), que, en conjunto, representaron el 49,6 por ciento del sistema.

PARTICIPACIÓN EN COLOCACIONES

(Miles de Nuevos Soles)

PUESTO	ENTIDAD	SALDO (S./)	%
1	Wiese Sudameris	132 193	21,4
2	Interbanc	89 949	14,5
3	CMAC Piura	85 063	13,7
4	Financiero	66 246	10,7
5	Continental	63 764	10,3
7	CMAC Trujillo	53 943	8,7
6	Crédito	52 235	8,4
8	Del Trabajo	44 887	7,3
9	Caja Rural Cruz de Chalpón	23 192	3,7
10	CMAC Sullana	7 476	1,2
TOTAL		618 948	100,0

FUENTE : Entidades financieras de la región

ELABORACIÓN: Secc. Est. Económicos, BCRP - Suc. Piura

El índice de cartera pesada del mes alcanzó el 12,6 por ciento, como proporción de las colocaciones brutas, lo que supuso una disminución respecto al mes previo (-13 por ciento) pero un incremento con relación a diciembre 2003 (11,2 por ciento). En este último caso, los créditos vencidos crecieron 41 por ciento, en tanto que los créditos en cobranza judicial descendieron 1,2 por ciento.

ANÁLISIS DE LA CARTERA PESADA DEL SISTEMA FINANCIERO

(Saldo en Miles de Nuevos Soles)

CONCEPTO	2003		2004		VAR. %	
	DICIEMBRE	NOVIEMBRE	DICIEMBRE	NOVIEMBRE	DIC04/ DIC03	DIC04/ NOV04
Créditos vencidos	35 292	55 823	49 742	55 823	40,9	-10,9
Créditos cobranza judicial	28 565	26 939	28 232	26 939	-1,2	4,8
Colocaciones brutas	568 415	635 749	618 948	635 749	8,9	-2,6
Cartera pesada (%) *	11,2%	13,0%	12,6%	13,0%	12,1	-3,2

* Cartera pesada = (Créditos vencidos + Créditos Cobranza Judicial) / Colocaciones Brutas

FUENTE : Entidades financieras de la región

ELABORACIÓN: Sección Estudios Económicos, BCRP-Suc. Piura

CARTERA MOROSA DEL DEPARTAMENTO DE LAMBAYEQUE
(En Porcentaje)

	2003	2004		VAR.%	
	DICIEMBRE	NOVIEMBRE	DICIEMBRE	DIC04/ DIC03	DIC04/ NOV04
SISTEMA BANCARIO	13,11	15,19	14,63	11,6	-3,6
BANCA MÚLTIPLE	14,81	15,28	14,65	-1,1	-4,2
Crédito	24,48	22,38	22,47	-8,2	0,4
Interbanc	17,36	13,73	14,05	-19,1	2,4
Wiese Sudameris	19,36	25,83	25,23	30,3	-2,3
Continental	4,28	2,59	2,37	-44,7	-8,6
Financiero	0,00	0,00	0,00	n.d	n.d
BCA.CRED.CONSUMO	0,00	14,24	14,51	n.d	1,9
Del Trabajo	0,00	14,24	14,51	n.d	1,9
SISTEMA NO BANCARIO	5,94	6,86	7,21	21,4	5,1
Caja Rural Cruz de Chalpón	13,97	15,08	14,24	2,0	-5,6
CMAC Piura	6,90	7,42	8,53	23,6	14,9
CMAC Sullana	0,00	2,98	2,40	n.d	-19,3
CMAC Trujillo	0,00	2,78	2,76	n.d	-0,6
SISTEMA FINANCIERO	11,23	13,02	12,60	12,1	-3,2

FUENTE : Entidades financieras de la región

ELABORACIÓN: Sección Estudios Económicos BCRP-Suc. Piura.

V. SECTOR FISCAL

4.1 Ingresos fiscales

La recaudación tributaria mensual ascendió a S/.18,2 millones, con una caída de 3 por ciento con relación a diciembre del 2003. Este comportamiento negativo obedeció fundamentalmente a la menor captación del Impuesto General a las Ventas (-17,9 por ciento) y del rubro Otros impuestos (-5 por ciento), lo cual no pudo ser contrarrestado por el incremento en los casos del Impuesto a la Renta (2,2 por ciento) y del rubro IES y Otras contribuciones sociales (10,9 por ciento).

RECAUDACIÓN TRIBUTARIA (Miles de Nuevos Soles)								
	2003	2004		VAR. %		ENERO-DICIEMBRE		
	DICIEMBRE	NOVIEMBRE	DICIEMBRE	DIC04/ DIC03	DIC04/ NOV04	2003	2004	VAR. %
Impuesto General a las Ventas	6.740	5.477	5.533	-17,9	1,0	64.933	63.952	-1,5
Impuesto Selectivo al Consumo	86	52	47	-45,5	-9,7	577	604	4,7
Impuesto a la Renta	4.278	4.038	4.374	2,2	8,3	58.323	51.215	-12,2
Registro Único Simplificado	314	270	274	-12,6	1,8	3.576	3.282	-8,2
IES, ESSALUD, ONP	6.252	5.732	6.933	10,9	21,0	71.026	75.013	5,6
Otros Impuestos	1.113	895	1.057	-5,0	18,1	9.831	9.799	-0,3
TOTAL	18.782	16.462	18.218	-3,0	10,7	208.265	203.866	-2,1

FUENTE : SUNAT

ELABORACION: Estudios Económicos BCRP- Sucursal Piura.

Durante el 2004, los ingresos fiscales bordearon los S/. 203,9 millones, lo que implicó una caída leve de 2,1 por ciento respecto al año anterior. Ello respondió a los menores cobros por concepto de IGV (-1,5 por ciento) y de Impuesto a la Renta (-12,2 por ciento), lo que fue parcialmente compensado por la recuperación en lo captado por el rubro IES y Otras contribuciones sociales (5,6 por ciento).

En la estructura tributaria anual de la región, sobresalieron el rubro "IES y Otras contribuciones sociales" (36,8 por ciento), IGV (31,4 por ciento) y el Impuesto a la Renta (25,1 por ciento). En conjunto, estos 3 tributos explicaron 93,3 por ciento de la recaudación.

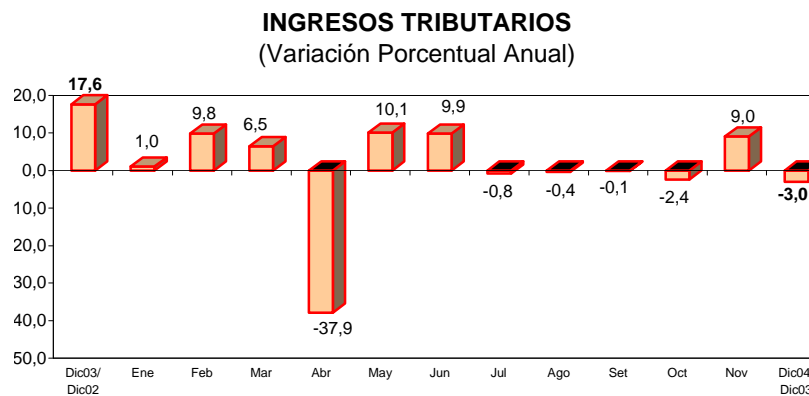

4.2. Operaciones del Gobierno Regional

En el mes, el Gobierno Regional efectuó gastos del orden de los S/. 32 millones, la mayor parte de los cuales fueron financiados con Recursos Ordinarios (90,5 por ciento del total), a lo que siguió (de lejos) en orden de importancia como fuente de ingresos, los Recursos Directamente Recaudados (6,7 por ciento).

GOBIERNO REGIONAL DE LAMBAYEQUE EJECUCIÓN DE GASTOS SEGÚN FUENTE DE FINANCIAMIENTO (Miles de Nuevos Soles)

FUENTE DE FINANCIAMIENTO	PRESUP.	EJECUTADO		%
		DICIEMBRE	ENERO-DICIEMBRE	
Recursos Ordinarios	287 615	28 983	291 675	101,4
Canon y Sobrecanon	1	0	0	0,0
Recursos direct. Recaudados	27 751	2 156	17 657	63,6
Donaciones y Transferencias	6 314	263	5 050	80,0
FONCOR	12 700	636	12 469	98,2
TOTAL	334 382	32 038	326 851	97,7

FUENTE : Gobierno Regional de Lambayeque

ELABORACIÓN: Sección Estudios Económicos, BCRP Sucursal Piura

Los gastos corrientes representaron el 93,6 por ciento de los gastos mensuales, mientras que la inversión tuvo apenas una significación del 6,4 por ciento. En el rubro de egresos corrientes, destacó la asignación para pagos de personal y obligaciones sociales del sector público (S/. 19,6 millones).

GOBIERNO REGIONAL DE LAMBAYEQUE EJECUCIÓN DE GASTOS SEGÚN OBJETO (Miles de Nuevos Soles)

CONCEPTO	PRESUP.	EJECUTADO		%
		DICIEMBRE	ENERO-DICIEMBRE	
GASTOS CORRIENTES	309 928	29 992	306 133	98,8
Personal y Obligaciones Sociales	196 746	19 627	201 472	102,4
Obligaciones Previsionales	80 457	7 984	82 067	102,0
Bienes y Servicios	30 450	2 202	21 742	71,4
Otros Gastos Corrientes	2 274	179	853	37,5
GASTOS DE CAPITAL	24 454	2 046	20 718	84,7
Inversiones	22 818	1 972	19 957	87,5
Otros Gastos de Capital	1 636	73	761	46,5
TOTAL	334 382	32 038	326 851	97,7

FUENTE : Gobierno Regional de Lambayeque

ELABORACIÓN: Sección Estudios Económicos, BCRP Sucursal Piura

En relación a la meta presupuestaria anual, se cumplió el 97,7 por ciento de ésta. El grado de ejecución de los gastos corrientes fue del 98,8 por ciento y del 84,7 por ciento el de la inversión. En comparación con el 2003, el gasto total creció 9,7 por ciento, mientras que el corriente lo hizo en 5,6 por ciento y la inversión, en 151 por ciento.

LAMBAYEQUE: ÍNDICE DE PRECIOS AL CONSUMIDOR POR RUBROS
(Variación Porcentual)

GRANDES GRUPOS DE CONSUMO	2003	2004											
	DIC	ENE	FEB	MAR	ABR	MAY	JUN	JUL	AGO	SET	OCT	NOV	DIC
Índice General	0,9	1,18	0,64	0,31	0,87	0,44	0,22	0,27	0,39	0,24	0,08	0,22	0,65
Alimentos Bebidas y Tabaco	1,64	1,43	1,27	0,92	1,66	0,57	0,21	0,35	0,29	0,15	-0,06	-1,00	0,31
Vestido y Calzado	-0,05	0,11	0	-0,04	0,00	-0,08	0,38	0,1	0,32	0,22	0,14	0,80	0,08
Alquiler Vvda. Comb.	0,69	2,57	0,19	0,26	0,48	0,64	0,49	0,28	1,31	0,83	0,16	2,03	0,59
Muebles Enseres y Manten.	-0,02	0,14	-0,42	-0,15	0,22	0,23	-0,13	-0,08	0,08	0,54	0,31	0,36	-0,12
Cuid. y Conservación de la Salud	-0,58	0,49	1,39	1,12	0,10	1,47	0,05	0,13	0,17	0,39	-0,82	0,30	0,19
Transporte y Comunicaciones	0,43	0,21	0,28	-0,63	-0,05	0,04	0,18	0,66	-0,01	-0,33	-0,19	2,54	4,91
Esparc. Div. y Serv. Culturales	-0,09	-0,07	-0,24	-2,26	0,21	0,11	-0,01	-0,01	-0,07	-0,11	-0,1	-0,01	-0,45
Otros	0,29	0,63	0,16	0,00	-0,36	0,07	-0,04	-0,02	0,04	0,09	-0,22	0,63	-0,18

FUENTE : INEI - LAMBAYEQUE

ELABORACIÓN: SECCIÓN ESTUDIOS ECONÓMICOS BCR - SUCURSAL PIURA

**LAMBAYEQUE: PRODUCCIÓN AGRÍCOLA
(TM)**

CULTIVOS	2003	2004												VAR %	
	DIC	ENE	FEB	MAR	ABR	MAY	JUN	JUL	AGO	SET	OCT	NOV	DIC	DIC04/ DIC03	DIC04/ NOV04
Algodón	0	0	0	0	0	3 446	2 165	2 420	309	194	30	14	361	n.d	2 478,6
Arroz	1 782	19 203	2 682	0	312	6 457	32 506	21 395	1 306	0	0	61	2 345	31,6	3 744,3
Frijol Caupi	348	485	95	29	98	143	308	994	518	818	484	195	239	-31,3	22,6
Limón	3 324	3 867	3 285	2 660	7 908	6 044	4 239	3 375	2 412	2 243	2 639	2 437	2 855	-14,1	17,2
Maíz Amiláceo	38	20	0	83	153	76	195	317	315	337	341	124	245	544,7	97,6
Maíz Amarillo Duro	4 111	3 579	2 745	1 196	1 499	5 585	4 167	1 425	2 940	15 419	6 310	7 057	4 118	0,2	-41,6
Maíz Choclo	977	1 467	716	1 872	813	940	1 242	1 825	1 814	1 900	327	1 140	965	-1,2	-15,4
Papa	90	680	0	240	60	220	252	820	300	350	735	175	0	-100,0	-100,0
Trigo	0	1	0	0	0	0	0	286	30	465	55	0	0	0,0	n.d
Mango	430	3 384	23 585	4 141	0	0	0	0	0	0	0	0	385	-10,5	n.d
Maracuyá	567	909	884	645	618	360	205	280	220	191	265	371	570	0,5	53,6
Caña de Azúcar	186 481	106 327	123 667	157 047	110 842	157 869	122 751	135 833	137 733	123 719	155 822	155 620	122 318	-34,4	-21,4

FUENTE : Dirección del Ministerio de Agricultura de Lambayeque

ELABORACIÓN: Sección Estudios Económicos BCR - Sucursal Piura

LAMBAYEQUE: AREA SEMBRADA
(Has)

CULTIVOS	2003	2004												CAMPAÑA: AGO-DIC			VAR%	
	DIC	ENE	FEB	MAR	ABR	MAY	JUN	JUL	AGO	SET	OCT	NOV	DIC	2003-2004	2004-2005	VAR%	DIC04/ DIC03	DIC04/ NOV04
Algodón	1 115	576	416	123	0	0	0	0	0	0	0	49	5 187	1 130	5 236	363,4	365,2	10 485,7
Arroz	45	1 196	6 126	4 049	0	0	0	10	2 382	1 019	24	8	105	3 039	3 538	16,4	133,3	1 212,5
Frijol Caupi	7	98	175	226	1 600	0	722	464	364	13	178	114	144	1 267	813	-35,8	1 957,1	26,3
Maíz Amarillo Duro	908	889	1 014	325	2 360	1 682	1 685	1 192	702	300	448	556	1 203	3 690	3 209	-13,0	32,5	116,4
Maíz Amiláceo	134	296	311	190	368	184	0	345	424	68	42	0	589	694	1 123	61,8	339,6	n.d
TOTAL	2 209	3 055	8 042	4 913	4 328	1 866	2 407	2 011	3 872	1 400	692	727	7 228	9 820	13 919	41,7	227,2	894,2

FUENTE : DIRECCIÓN DEL MINISTERIO DE AGRICULTURA LAMBAYEQUE

ELABORACIÓN: SECCIÓN ESTUDIOS ECONÓMICOS BCR - SUCURSAL PIURA

LAMBAYEQUE: PRODUCCIÓN INDUSTRIAL (TM)

PRODUCTOS	2003	2004												VAR%	
	DIC	ENE	FEB	MAR	ABR	MAY	JUN	JUL	AGO	SET	OCT	NOV	DIC	DIC04/ DIC03	DIC04/ NOV04
CERVEZA	412	nd	nd	nd	85	216	256	223	148	218	103	183	456	10,6	149,1
CAFÉ SOLUBLE	24	14	29	27	16	74	47	48	38	35	33	41	23	-2,4	-43,5
AZÚCAR	21 034	11 794	12 953	12 046	10 551	14 838	11 614	13 217	14320	11834	16303	17 069	13 578	-35,4	-20,5
FIDEOS	320	584	381	508	297	430	273	367	289	161	0	259	296	-7,4	14,1
HARINA DE TRIGO	228	396	179	218	19	196	23	117	0	61	0	222	62	-72,9	-72,1
SUBPRODUCTOS DE TRIGO	71	129	50	63	8	60	6	33	0	3	0	68	19	-72,7	-71,7
CASCARA DE LIMÓN DESHID.	28	90	149	180	110	139	122	77	30	22	12	10	67	139,6	558,6
ACEITE ESENCIAL DE LIMÓN	3	6	10	12	7	10	9	6	3	2	1	1	6	144,9	583,3
ALCOHOL ETÍLICO	543	194	168	365	412	439	470	437	462	212	283	514	705	30,0	37,1
ARROZ ENVASADO	280	170	311	213	235	255	264	297	453	194	479	438	675	141,4	54,2

nd : No disponible

FUENTE : DIRECCIÓN DEL MINISTERIO DE INDUSTRIA DE LAMBAYEQUE

ELABORACIÓN: SECCIÓN ESTUDIOS ECONOMICOS BCR - SUCURSAL PIURA

**LAMBAYEQUE: EXTRACCIÓN DE RECURSOS HIDROBIOLÓGICOS
(TM)**

PRODUCTOS	2003	2004												VAR%	
	DIC	ENE	FEB	MAR	ABR	MAY	JUN	JUL	AGO	SET	OCT	NOV	DIC	DIC04/ DIC03	DIC04/ NOV04
Caballa	20	5	125	26	43	26	3	14	31	9	387	22	54	166,3	145,0
Cabrilla	0	0	0	2	7	7	3	1	1	0	0	0	0	n.d	-100,0
Cachema	79	23	9	25	16	11	12	4	7	30	48	16	16	-79,6	-2,7
Cojinova	0	0	0	0	0	0	0	0	0	0	0	0	0	n.d	n.d
Jurel	21	0	29	9	38	32	1	4	36	25	190	25,23	30	37,7	17,2
Lenguado	0	1	1	1	0	1	1	1	1	1	1	0	0	n.d	-100,0
Lisa	242	551	527	78	12	1	0	0	0	8	11	1	150	-38,0	9 998,1
Lorna	13	4	6	6	8	38	15	59	23	5	11	2	0	-100,0	-100,0
Raya	1	7	9	11	10	12	3	16	6	7	2	5	29	1 981,4	543,7
Suco	72	37	35	61	15	7	3	1	7	9	32	29	50	-31,0	72,2
Tollo	38	39	30	33	14	10	7	2	13	14	36	25	25	-33,7	2,6
Bagre	0	6	3	8	6	6	3	4	3	3	3	6	0	n.d	-100,0
Otros	63	51	112	74	22	34	25	21	52	126	41	32	191	202,7	490,9
TOTAL	550	724	885	334	191	185	76	127	180	238	763	157	544	-1,0	246,6

FUENTE : DIRECCIÓN DEL MINISTERIO DE PESQUERÍA LAMBAYEQUE

ELABORACIÓN: SECCIÓN ESTUDIOS ECONÓMICOS BCR - SUCURSAL PIURA

LAMBAYEQUE: COSECHAS
(Has)

CULTIVOS	2003	2004											VAR%		
	DIC	ENE	FEB	MAR	ABR	MAY	JUN	JUL	AGO	SET	OCT	NOV	DIC	DIC04/ DIC03	DIC04/ NOV04
Arroz	297	2 469	525	0	38	795	4 540	4 561	500	0	0	10	260	-12,5	2 500,0
Frijol Caupi	267	366	84	26	90	170	332	1 028	486	715	419	165	258	-3,4	56,4
Maíz Amarillo Duro	931	845	542	245	364	1 078	993	268	617	2 895	1 389	1 415	878	-5,7	-38,0
Maíz Amiláceo	30	10	0	39	100	53	100	171	159	163	161	70	159	430,0	127,1
Maíz Choclo	91	150	74	234	146	148	167	225	230	248	46	161	94	3,3	-41,6
Papa	10	84	0	30	10	25	28	100	30	50	105	25	0	-100,0	-100,0
Trigo	0	1	0	0	0	0	0	220	30	350	50	0	0	n.d	n.d
Caña de Azúcar	2 186	1 976	1 770	2 022	1 990	2 532	1 831	2 354	1 687	1 564	2 206	2 267	1 684	-23,0	-25,7
TOTAL	3 812	5 841	2 995	2 596	2 738	4 801	7 991	8 927	3 739	5 985	4 376	4 113	3 333	-12,6	-19,0

FUENTE : DIRECCIÓN DEL MINISTERIO DE AGRICULTURA LAMBAYEQUE

ELABORACIÓN: SECCIÓN ESTUDIOS ECONÓMICOS BCR - SUCURSAL PIURA

LAMBAYEQUE: RENDIMIENTO
(Kg/Has)

CULTIVOS	2003	2004												VAR %	
	DIC	ENE	FEB	MAR	ABR	MAY	JUN	JUL	AGO	SET	OCT	NOV	DIC	DIC04/ DIC03	DIC04/ NOV04
Arroz	8 043	7 778	5 109	n.d	8 211	8 122	7 160	4 691	2 612	n.d	n.d	6 100	9 019	12,1	47,9
Frijol Caupi	1 242	1 325	1 131	1 115	1 089	841	928	967	1 066	1 144	1 155	1 182	926	- 25,4	- 21,6
Maíz Amarillo Duro	4 519	4 236	5 065	4 882	4 118	5 181	4 196	1 183	4 765	5 326	4 543	4 987	4 690	3,8	- 6,0
Maíz Amiláceo	1 414	2 000	n.d.	2 128	1 530	1 434	1 950	8 333	1 981	2 067	2 118	1 771	1 541	9,0	- 13,0
Maíz Choclo	10 047	9 780	9 676	8 000	5 568	6 351	7 437	8 111	7 887	7 661	2 118	7 081	10 266	2,2	45,0
Papa	6 181	8 095	n.d.	8 000	6 000	8 800	9 000	8 200	10 000	7 000	7 000	7 000	n.d	n.d	n.d
Trigo	n.d.	1 000	n.d.	n.d	n.d	n.d	n.d	1 300	1 000	1 329	1 100	n.d	n.d	n.d	n.d
Caña de Azúcar	85 307	53 809	69 868	77 669	55 699	62 350	67 040	57 703	81 644	79 104	70 636	68 646	72 635	- 14,9	5,8

ELABORACIÓN: SECCIÓN ESTUDIOS ECONÓMICOS BCR - SUCURSAL PIURA

LAMBAYEQUE: DEPÓSITOS Y OBLIGACIONES
(Miles de Nuevos Soles)

SISTEMA FINANCIERO	2003	2004												VAR%	
	DIC	ENE	FEB	MAR	ABR	MAY	JUN	JUL	AGO	SET	OCT	NOV	DIC	DIC04/ DIC03	DIC04/ NOV04
I. SISTEMA BANCARIO	401 933	408 949	395 549	394 093	396 253	393 058	390 056	392 632	393 731	390 013	388 148	395 915	422 416	5,1	6,7
BANCA MÚLTIPLE	395 209	401 724	388 244	387 075	389 577	386 601	383 757	386 333	387 675	384 052	382 511	390 363	416 838	5,5	6,8
CRÉDITO	176 300	180 456	167 471	165 401	163 857	162 515	162 481	160 694	158 801	153 804	153 624	157 301	167 335	-5,1	6,4
INTERBANK	67 221	70 532	70 355	73 172	73 371	74 262	74 554	74 584	75 301	75 974	76 789	78 454	82 805	23,2	5,5
WIESE	60 667	60 817	61 078	62 686	62 410	62 283	57 602	60 605	60 926	61 310	63 195	61 958	64 022	5,5	3,3
CONTINENTAL	78 881	78 328	76 699	72 196	73 892	72 686	72 796	72 712	74 999	74 352	72 540	77 453	86 094	9,1	11,2
FINANCIERO	12 141	11 591	12 641	13 621	16 048	14 855	16 323	17 738	17 647	18 612	16 362	15 197	16 582	36,6	9,1
BANCA DE CONSUMO	6 724	7 225	7 305	7 018	6 676	6 457	6 299	6 299	6 056	5 961	5 637	5 552	5 578	-17,0	0,5
DEL TRABAJO	6 724	7 225	7 305	7 018	6 676	6 457	6 299	6 299	6 056	5 961	5 637	5 552	5 578	-17,0	0,5
II. SISTEMA NO BANCARIO	66 749	65 268	65 162	63 081	63 895	66 237	67 180	69 564	71 243	74 756	76 372	79 082	83 872	25,7	6,1
C.R. CRUZ DE CHALPÓN	20 580	20 194	20 252	19 065	19 150	18 883	18 991	19 266	19 494	19 456	19 724	19 898	21 357	3,8	7,3
CMAC PIURA	34 359	33 729	33 350	32 642	33 341	35 228	36 455	38 615	39 460	41 685	42 047	42 323	44 304	28,9	4,7
CMAC SULLANA	0	0	0	0	0	0	0	280	529	651	1 360	2 754	4 174	n.d	51,5
CMAC TRUJILLO	11 810	11 345	11 560	11 374	11 404	12 127	11 735	11 402	11 759	12 964	13 242	14 107	14 038	18,9	-0,5
SISTEMA FINANCIERO	468 682	474 217	460 711	457 174	460 147	459 295	457 236	462 195	464 974	464 769	464 520	474 997	506 288	8,0	6,6
M/N	173 438	175 320	134 798	173 859	175 577	174 569	174 989	177 331	181 388	189 605	193 468	202 500	227 443	31,1	12,3
M/E	295 243	298 897	287 293	283 315	284 570	284 726	282 248	284 864	283 586	275 164	271 052	272 497	278 845	-5,6	2,3

FUENTE : Entidades Financieras de la Región

ELABORACIÓN: Sección Estudios Económicos BCR - Sucursal Piura

LAMBAYEQUE: SALDO DE COLOCACIONES
(Miles de Nuevos Soles)

SISTEMA FINANCIERO	2003	2004												VAR%	
	DIC	ENE	FEB	MAR	ABR	MAY	JUN	JUL	AGO	SET	OCT	NOV	DIC	DIC04/ DIC03	DIC04/ NOV04
I. SISTEMA BANCARIO	419 492	430 745	447 755	444 050	473 084	482 978	481 993	479 683	489 703	499 485	440 470	470 111	449 274	7,1	-4,4
BANCA MÚLTIPLE	382 415	391 538	408 548	406 798	435 397	444 977	443 799	441 489	451 032	448 974	398 711	426 781	404 387	5,7	-5,2
CRÉDITO	50 910	57 736	59 654	57 146	61 593	60 838	53 900	52 436	59 539	55 772	58 889	55 250	52 235	2,6	-5,5
INTERBANK	82 492	82 728	82 858	86 149	90 636	93 850	93 903	93 350	97 921	99 847	95 702	90 724	89 949	9,0	-0,9
WIESE	142 891	143 323	144 504	145 715	153 652	154 123	157 143	157 172	156 782	155 480	107 542	150 347	132 193	-7,5	-12,1
CONTINENTAL	50 850	51 544	51 797	53 686	55 639	57 751	59 145	58 113	58 644	59 595	60 406	61 146	63 764	25,4	4,3
FINANCIERO	55 272	56 207	69 735	64 102	73 877	78 415	79 707	80 418	78 146	78 281	76 172	69 314	66 246	19,9	-4,4
BANCA DE CONSUMO	37 078	39 207	37 192	37 252	37 687	38 001	38 194	38 194	38 671	50 511	41 759	43 330	44 887	21,1	3,6
DEL TRABAJO	37 078	39 207	37 192	37 252	37 687	38 001	38 194	38 194	38 671	50 511	41 759	43 330	44 887	21,1	3,6
II. SISTEMA NO BANCARIO	148 923	151 438	153 817	156 068	157 432	158 151	159 469	160 596	161 053	163 829	165 686	165 638	169 674	13,9	2,4
C.R. CRUZ DE CHALPON	20 565	20 747	20 863	20 729	21 051	20 895	21 251	21 816	22 172	23 005	23 121	23 105	23 192	12,8	0,4
CMAC PIURA	86 579	87 721	89 734	90 607	91 099	91 144	91 363	90 724	88 089	86 925	85 923	84 117	85 063	-1,8	1,1
CMAC SULLANA	0	0	0	0	0	0	0	1 381	2 925	3 875	4 847	5 301	7 476	n.d	41,0
CMAC TRUJILLO	41 779	42 969	43 220	44 733	45 282	46 111	46 855	46 675	47 868	50 025	51 796	53 115	53 943	29,1	1,6
SISTEMA FINANCIERO	568 415	582 183	599 557	600 119	630 516	641 129	641 461	640 279	650 757	663 315	606 156	635 749	618 948	8,9	-2,6
M/N	281 612	287 390	296 991	292 438	301 608	300 939	300 771	302 787	304 440	318 902	312 862	308 002	313 907	11,5	1,9
M/E	286 803	294 791	302 567	307 680	328 908	340 189	340 690	337 492	346 316	344 413	293 294	327 747	305 042	6,4	-6,9

FUENTE : Entidades Financieras de la Región

ELABORACIÓN: Sección Estudios Económicos BCR - Sucursal Piura

LAMBAYEQUE: CARTERA MOROSA
(% Colocaciones Brutas)

ENTIDADES	2003	2004												VAR%	
	DIC	ENE	FEB	MAR	ABR	MAY	JUN	JUL	AGO	SET	OCT	NOV	DIC	DIC04/ DIC03	DIC04/ NOV04
I. SISTEMA BANCARIO	13,11	12,79	12,36	11,94	10,91	12,20	12,13	13,12	13,02	12,75	7,67	15,19	14,63	11,6	-3,6
BANCA MÚLTIPLE	14,81	14,59	14,06	13,69	12,53	12,40	12,23	13,31	13,04	13,00	8,43	15,28	14,65	-1,1	-4,2
CREDITO	24,48	23,02	23,55	20,49	17,29	17,07	18,36	20,87	18,97	19,41	21,06	22,38	22,47	-8,2	0,4
INTERBANK	17,36	17,07	17,00	16,32	15,51	14,34	14,22	14,08	13,05	12,61	13,05	13,73	14,05	-19,1	2,4
WIESE	19,36	19,33	18,73	19,04	18,03	42,73	18,79	21,00	21,10	21,42	6,66	25,83	25,23	30,3	-2,3
CONTINENTAL	4,28	3,90	4,30	4,07	3,88	3,81	2,56	2,88	2,84	2,79	2,58	2,59	2,37	-44,7	-8,6
FINANCIERO	0,00	0,00	0,00	0,00	0,00	0,00	0,00	0,00	0,00	0,00	0,00	0,00	0,00	n.d	n.d
BANCA DE CONSUMO	0,00	-5,15	0,00	0,00	0,00	9,91	10,94	10,94	12,75	10,55	0,42	14,24	14,51	n.d	1,9
DEL TRABAJO	0,00	-5,15	0,00	0,00	0,00	9,91	10,94	10,94	12,75	10,55	0,42	14,24	14,51	n.d	1,9
II. SISTEMA NO BANCARIO	5,94	6,43	7,92	8,07	8,59	8,57	8,69	8,93	8,39	6,69	8,32	6,86	7,21	21,4	5,1
C.R. CRUZ DE CHALPON	13,97	16,10	16,26	16,52	16,75	15,82	14,57	14,39	15,22	15,18	14,64	15,08	14,24	2,0	-5,6
CMAC PIURA	6,90	7,30	8,06	8,26	8,95	9,13	9,61	10,09	8,92	8,58	9,25	7,42	8,53	23,6	14,9
CMAC SULLANA	0,00	0,00	0,00	0,00	0,00	0,00	0,00	0,00	0,00	0,31	1,76	2,98	2,40	n.d	-19,3
CMAC TRUJILLO	0,00	0,00	3,61	3,75	4,08	4,17	4,22	4,37	4,76	4,76	0,05	2,78	2,76	n.d	-0,6
SISTEMA FINANCIERO	11,23	11,14	11,22	10,93	10,33	11,31	11,27	12,07	11,87	11,26	7,85	13,02	12,60	12,1	-3,2

FUENTE : Entidades Financieras de la Región

ELABORACIÓN: Sección Estudios Económicos BCR - Sucursal Piura

LAMBAYEQUE: RECAUDACIÓN TRIBUTARIA
(Miles de Nuevos Soles)

CONCEPTO	2 003	2 004												VAR%		ENERO - DICIEMBRE		
	DIC	ENE	FEB	MAR	ABR	MAY	JUN	JUL	AGO	SET	OCT	NOV	DIC	DIC04/ DIC03	DIC04/ NOV04	2 003	2 004	VAR %
IGV	6 740	6 168	5 839	4 814	4 854	5 488	6 492	5 103	4 951	4 956	4 278	5 477	5 533	-17,9	1,0	64 933	63 952	-1,5
ISC	86	23	28	38	72	62	78	44	84	48	30	52	47	-45,5	-9,7	577	604	4,7
Renta	4 278	4 164	3 583	4 878	5 408	4 483	4 041	3 732	4 156	4 057	4 301	4 038	4 374	2,2	8,3	58 323	51 215	-12,2
RUS	314	286	298	282	269	269	272	270	260	268	264	270	274	-12,6	1,8	3 576	3 282	-8,2
IES, ESSALUD, ONP	6 252	6 549	5 881	5 941	5 684	5 658	6 147	6 095	8 124	6 481	5 788	5 732	6 933	10,9	21,0	71 026	75 013	5,6
Otros	1 113	567	668	774	766	753	929	761	977	865	786	895	1 057	-5,0	18,1	9 831	9 799	-0,3
TOTAL	18 782	17 757	16 297	16 728	17 053	16 714	17 958	16 004	18 552	16 676	15 446	16 462	18 218	-3,0	10,7	208 265	203 866	-2,1

FUENTE : SUNAT

ELABORACION: Sección de Estudios Económicos del BCRP - Sucursal Piura