

BANCO CENTRAL DE RESERVA DEL PERÚ
SUCURSAL PIURA

SÍNTESIS LAMBAYEQUE

OCTUBRE 2004

SECCIÓN ESTUDIOS ECONÓMICOS

ÍNDICE

	Pág.
INTRODUCCIÓN	3
I. INFLACIÓN	4
II. PRODUCCIÓN.....	5
2.1. PRODUCCIÓN AGROPECUARIA.....	5
2.2. PRODUCCIÓN PESQUERA.....	10
2.3. PRODUCCIÓN MANUFACTURERA	11
2.4. SECTOR CONSTRUCCIÓN.....	12
III. EMPLEO.....	13
IV. MONEDA Y BANCA.....	14
4.1. DEPÓSITOS Y OBLIGACIONES	14
4.2. COLOCACIONES.....	16
V. SECTOR FISCAL	18
5.1. INGRESOS FISCALES.....	18
5.2. OPERACIONES DEL GOBIERNO REGIONAL	19

INTRODUCCIÓN

En octubre, la **producción de bienes** en Lambayeque se contrajo 16,1 por ciento con relación a igual mes del 2003. Ello se asoció al desenvolvimiento negativo que se observó en los sectores agropecuario y manufacturero, lo que no fue compensado por el crecimiento de la pesca y la construcción. En el período enero-octubre, la producción disminuyó 25,1 por ciento.

La **producción agropecuaria** disminuyó 24,3 por ciento respecto a octubre del 2003. Ello fue determinado por la contracción del subsector agrícola (-32,4 por ciento), dado que el pecuario creció (0,6 por ciento). En lo que va del año, el sector cayó 37,6 por ciento.

En octubre, la **pesca** aumentó 156 por ciento en comparación con igual mes del año anterior, principalmente por el mayor desembarque de caballa y jurel, especies favorecidas por mejores condiciones en la temperatura del mar. En el lapso acumulado, la pesca cayó 3,1 por ciento.

La **producción industrial** disminuyó 34,7 por ciento respecto a similar mes del 2003, debido al desempeño negativo de casi todas las ramas fabriles, excepto la de arroz envasado. En el período enero-octubre, la producción manufacturera de Lambayeque se contrajo 33,5 por ciento.

El **sector de la construcción** creció 12,57 por ciento, comparado con octubre del 2003. En el lapso enero-octubre, el sector creció 15,6 por ciento.

El **empleo urbano** en la empresa privada de 10 a más trabajadores, disminuyó 1,9 por ciento respecto a igual mes del año anterior. Incidió en este resultado la menor demanda en los sectores extractivo, comercial e industrial. En lo que va del año, el empleo cayó 1,1 por ciento.

En el **sector financiero**, el saldo de los **depósitos** ascendió a S/. 464,5 millones, con un crecimiento de 1,3 por ciento respecto a similar período del 2003, debido a mayores captaciones por parte del sistema no bancario. El saldo de las **colocaciones** ascendió a S/. 606,2 millones, con un incremento de 4,4 por ciento. Ello se explicó por mayores colocaciones por parte de la banca de consumo y del sector no bancario.

En el **sector fiscal**, la recaudación tributaria mensual ascendió a S/. 15,4 millones, lo cual significó una disminución de 2,4 por ciento con relación a octubre del 2003. Se explicó por la menor captación del Impuesto General a las Ventas y del rubro Impuesto Extraordinario de Solidaridad y Otras contribuciones sociales.

El **Índice de Precios al Consumidor** de la ciudad de Chiclayo registró un aumento mensual de 0,08 por ciento, por el crecimiento de los precios promedio de los grupos Muebles y enseres, Alquiler de vivienda, combustible y electricidad y Vestido y calzado. La variación acumulada a octubre fue de 4,74 por ciento y la inflación anualizada, 6,14 por ciento.

I. INFLACIÓN

En octubre, el Índice de Precios al Consumidor de la ciudad de Chiclayo registró un aumento mensual de 0,08 por ciento, por el crecimiento de los precios promedio de los grupos Muebles y enseres (0,31 por ciento), Alquiler de vivienda, combustible y electricidad (0,16 por ciento) y Vestido y calzado (0,14 por ciento). En contraste, los grupos que observaron mayor disminución de precios fueron Cuidado y conservación de la salud, Transportes y comunicaciones y Otros bienes y servicios.

En el período enero-octubre, la variación fue del 4.74 por ciento y la inflación anualizada, de 6,14 por ciento, bastante por encima esta última de la registrada en Lima Metropolitana (3,95 por ciento).

VARIACIÓN POR GRUPOS DE CONSUMO

GRUPOS DE CONSUMO	PONDERACIÓN	VARIACIÓN %	
		OCT04/ SET04	OCT04/ OCT03
ÍNDICE GENERAL	100,00	0,08	6,14
1. Alimentos y Bebidas	50,214	-0,06	9,82
2. Vestido y Calzado	7,342	0,14	1,06
3. Alquiler de Viv. Comb.y Elec.	13,659	0,16	7,91
4. Muebles y Enseres	4,758	0,31	0,76
5. Cuid. y Conserv. de Salud	2,494	-0,82	4,07
6. Transportes y Comunicac.	9,354	-0,19	2,00
7. Enseñanza y Cultura	5,552	-0,10	-2,54
8. Otros Bienes y Servicios	6,627	-0,22	5,22

FUENTE : INEI

ELABORACIÓN: Sección Estudios Económicos BCRP-Sucursal Piura

INFLACIÓN

Evolución Porcentual Mensual

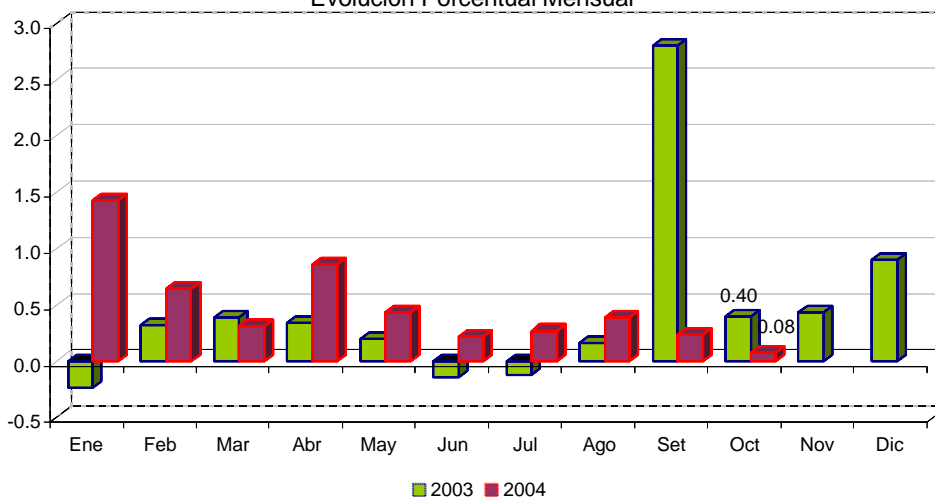

II. PRODUCCIÓN

En octubre, la **producción de bienes** en la región Lambayeque se contrajo 16,1 por ciento. Ello se asoció al desenvolvimiento negativo en los sectores agropecuario y manufacturero, lo que no fue compensado por el crecimiento de pesca y construcción. En el período enero-octubre, la producción disminuyó 25,1 por ciento.

INDICADOR DE PRODUCCIÓN

(variación porcentual)*

Sectores	Octubre	Enero - Octubre
Agropecuario	-24,3	-37,6
Pesca	156,4	-3,1
Manufactura	-34,7	-33,5
Construcción	12,6	15,6
TOTAL	-16,1	-25,1

*Del valor Bruto de la Producción

2.1. Producción agropecuaria

La **producción agropecuaria** cayó 24,3 por ciento respecto a octubre del 2003. Ello fue determinado por la contracción del subsector agrícola (-32,4 por ciento), dado que el pecuario creció 0,6 por ciento. En lo que va del año, el sector cayó 37,6 por ciento.

PRODUCCIÓN AGROPECUARIA

(Variación Porcentual)*

Sector	Octubre	Enero - Octubre
Agropecuario	-24.3	-37.6
Agrícola	-32.4	-46.3
Pecuario	0.6	-0.1

* Del valor bruto de la producción

FUENTE : Dirección Regional Agrícola - Lambayeque

ELABORACION: Sección Estudios Económicos BCRP - Suc. Piura

PRODUCCIÓN AGROPECUARIA

Variación Porcentual Anual

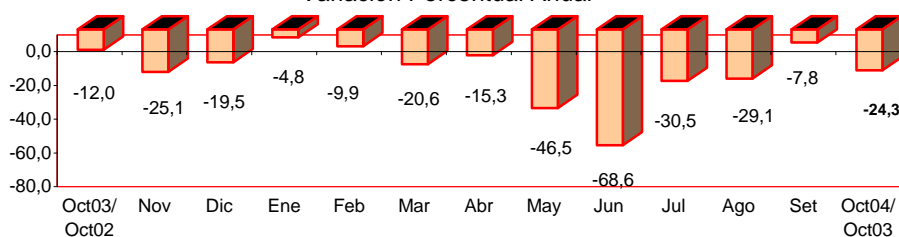

FUENTE : Dirección de Agricultura - Región Lambayeque

ELABORACIÓN: Sección Estudios Económicos BCR - Sucursal Piura.

En el mes, el subsector agrícola mostró un desempeño negativo (-32 por ciento), determinado principalmente por la menor producción de caña de azúcar, maíz amarillo duro, frijol caupi y algodón, lo que contrarrestó el aumento en maíz amiláceo, limón y papa. En el período enero-octubre, la contracción llegó a 46 por ciento, por la menor producción de los principales cultivos, excepto algodón y mango.

En octubre, la producción de **algodón** fue de 30 TM, frente a 130 TM de igual mes del 2003, lo que implicó una contracción de 77 por ciento. Ello correspondió a cosechas marginales, antes del cierre de campaña, pues sólo falta cosechar las 6 Has sembradas en Motupe.

En términos acumulados, la producción de algodón creció 517 por ciento respecto al mismo periodo del 2003, debido a mayores rendimientos (entre 70 qq/Ha y 100 qq/Ha). En la zona existen empresas, como Semillas Pacífico e IDAL, que, además de proveer semillas, compran la producción.

PRODUCCIÓN AGRÍCOLA (TM)

CULTIVOS	2003	2004		VAR %		ENERO - OCTUBRE		
	OCT	SET	OCT	OCT04/ SET04	OCT04/ OCT03	2003	2004	VAR %
Algodón	130	194	30	-84,5	-76,9	1 371	8 454	516,6
Arroz	0	0	0	n.d.	n.d.	460 902	83 861	-81,8
Frijol Caupi	873	818	484	-40,8	-44,6	4 103	3 972	-3,2
Limón	1 275	2 243	2 639	17,7	107,0	46 814	38 672	-17,4
Maíz Amiláceo	95	337	341	1,2	258,9	1 907	1 837	-3,7
Maíz Amarillo Duro	9 413	15 419	6 310	-59,1	-33,0	78 705	44 865	-43,0
Maíz choclo	945	1 900	327	-82,8	-65,4	15 971	12 916	-19,1
Papa	100	350	735	110,0	635,0	4 950	3 657	-26,1
Trigo	135	465	55	-88,2	-59,3	1 664	837	-49,7
Mango	0	0	0	n.d.	n.d.	23 503	31 110	32,4
Maracuyá	416	191	265	38,7	-36,3	6 867	4 577	-33,3
Caña de azúcar	222 418	123 719	155 822	25,9	-29,9	2022 140	1328 145	-34,3

FUENTE : Ministerio de Agricultura - Región Lambayeque

ELABORACIÓN: Sección Estudios Económicos BCR - Sucursal Piura.

PRODUCCION AGRICOLA PRINCIPALES CULTIVOS

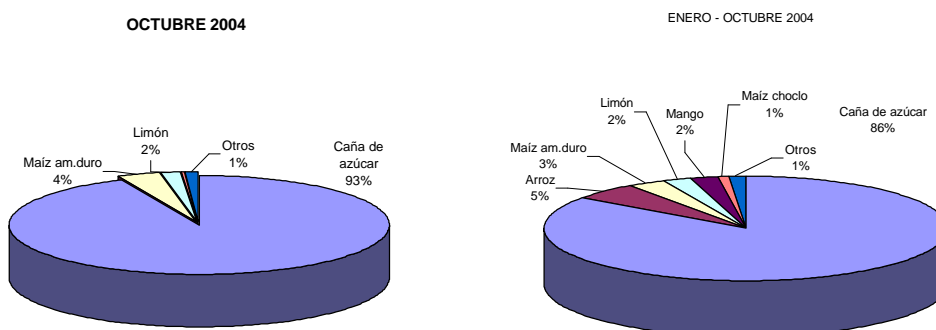

COSECHAS DE CULTIVOS TRANSITORIOS

(Has)

CULTIVOS	2003	2004		VAR %		ENERO - OCTUBRE		
	OCT	SET	OCT	OCT04/ SET04	OCT04/ OCT03	2003	2004	VAR %
Algodón	0	0	0	n.d.	n.d.	0	0	n.d.
Arroz	0	0	0	n.d.	n.d.	57 230	13 428	-76,5
Frijol Caupi	762	715	419	-41,4	-45,0	3 291	3 716	12,9
Maíz Amarillo Duro	2 206	2 895	1 389	-52,0	-37,0	17 405	9 236	-46,9
Maíz Amiláceo	67	163	161	-1,2	140,3	1 335	956	-28,4
Maíz Choclo	108	248	46	-81,5	-57,4	1 583	1 668	5,4
Papa	10	50	105	110,0	950,0	810	462	-43,0
Trigo	100	350	50	-85,7	-50,0	1 226	651	-46,9
Caña de Azúcar	2 344	1 564	2 206	41,0	-5,9	20 232	20 032	-1,0
TOTAL	5 597	5 985	4 376	-26,9	-21,8	103 112	50 149	-51,4

FUENTE : Ministerio de Agricultura - Región Lambayeque.

ELABORACIÓN: Sección Estudios Económicos BCR - Sucursal Piura

La producción de **maíz amarillo duro** fue de 6 310 TM, inferior en 33 por ciento comparada con la de igual mes del 2003, por la menor superficie cosechada. El rendimiento promedio aumentó de 4 267 Kg/Ha a 4 543 Kg/Ha.

La **caña de azúcar** fue el cultivo de mayor relevancia en la región. Sin embargo, debido a la sequía, los niveles de producción en el año fueron inferiores a los del 2003, lo que se asoció a la caída en los rendimientos: de 94,9 TM/Ha en el 2003 a 70,6 TM/Ha en la actualidad. La producción de octubre disminuyó 29,9 por ciento y las perspectivas apuntan a que se mantenga este comportamiento declinante en lo que resta del año.

PRODUCCIÓN DE CAÑA DE AZÚCAR POR EMPRESAS

(TM)

EMPRESAS	2003	2004		VAR %		ENERO - OCTUBRE		
	OCT	SET	OCT	OCT04/ SET04	OCT04/ OCT03	2003	2004	VAR %
POMALCA	51 313	37 918	21 893	-42,3	-57,3	531 497	275 946	-48,1
TUMÁN	106 092	66 116	90 001	36,1	-15,2	905 202	781 132	-13,7
PUCALÁ	65 013	19 685	43 928	123,2	-32,4	585 441	271 067	-53,7
CAYALTI	0	0	0	n.d.	n.d.	0	0	n.d.
TOTAL	222 418	123 719	155 822	25,9	-29,9	2022 140	1328 145	-34,3

Fuente : Ministerio de Agricultura - Región Lambayeque.

Elaboración : Sección Estudios Económicos BCR - Sucursal Piura.

SUPERFICIE COSECHADA DE CAÑA DE AZÚCAR POR EMPRESAS
(Has.)

CULTIVOS	2003	2004		VAR %		ENERO- OCTUBRE		
	OCT	SET	OCT	OCT04/ SET04	OCT04/ OCT03	2003	2004	VAR %
Pomalca	653	600	497	-17,2	-23,9	6 850	6 114	-10,7
Tumán	943	671	1.012	50,8	7,3	7 658	8 578	12,0
Pucalá	748	293	697	137,9	-6,8	5 724	5 340	-6,7
Cayalti	0	0	0	n.d.	n.d.	0	0	n.d.
TOTAL	2 344	1 564	2 206	41,0	-5,9	20 232	20 032	-1,0

FUENTE : Ministerio de Agricultura - Región Lambayeque.

ELABORACIÓN: Sección Estudios Económicos BCR - Sucursal Piura.

En la actualidad, las empresas se disputan la producción de caña de sembradores particulares, lo cual se acentúa por la presencia de acopiadores que llevan la materia prima hacia La Libertad. Ello es posible por los atrasos en los pagos a dichos sembradores por parte de las empresas de la región, lo que motivó la disolución del compromiso previo de aquellos de abastecer sólo a las plantas locales.

El precio del azúcar (rubia) mantuvo la tendencia decreciente de los últimos cuatro meses, oscilando entre S/. 68 y S/. 69 el saco de 50 kg (incluye IGV), frente a S/. 71 en el mes previo y S/. 84 hace 2 meses. Incidió el ingreso de azúcar procedente de Colombia y Bolivia, frecuentemente bajo la modalidad de contrabando.

Las **siembras** de los principales cultivos fueron inferiores a las ejecutadas en octubre del año pasado: en **maíz amarillo duro** se instalaron 448 Has versus 582 Has; en **maíz amiláceo**, 42 Has versus 170 Has; en **frijol caupi**, 178 Has versus 286 Has.

En cuanto al cultivo de **arroz**, se instalaron 24 Has frente a 5 Has de igual mes de la campaña pasada. Estas áreas correspondieron a la denominada campaña "chica", desarrollada en la cabecera de cuenca de los ríos Zaña y La Leche, que tradicionalmente hacen 2 campañas.

Para el lapso agosto-octubre, se registraron 3 425 Has de arroz; 14,4 por ciento más que en similar período del 2003. De dicho total, 2 279 Has correspondieron a Oyotún, 742 Has a Chongoyape, 19 Has a Zaña y 15 Has a Nueva Arica, zonas que tienen disponibilidad del recurso hídrico por encontrarse en cabeceras de ríos.

SIEMBRAS DE PRINCIPALES CULTIVOS
(HAS)

CULTIVOS	2003	2004		VAR %		CAMPANA : AGOSTO - OCT		
	OCT	SET	OCT	OCT04/ SET04	OCT04/ OCT03	2003-2004	2004-2005	VAR %
Algodón	0	0	0	n.d.	n.d.	0	0	n.d.
Arroz	5	1 019	24	-97,6	380,0	2 994	3 425	14,4
Frijol Caupi	286	13	178	1.269,2	-37,8	1 148	555	-51,7
Maíz Amarillo Duro	582	300	448	49,3	-23,0	2 499	1 450	-42,0
Maíz Amiláceo	170	68	42	-38,2	-75,3	401	534	33,2
TOTAL	1 043	1 400	692	-50,6	-33,7	7 042	5 964	-15,3

FUENTE : Ministerio de Agricultura - Región Lambayeque.

ELABORACIÓN: Sección Estudios Económicos BCR - Sucursal Piura.

El último día de octubre, el reservorio de **Tinajones** almacenaba 58,8 MM3, frente a 44,2 MM3 de igual mes del 2003, con un incremento de 33 por ciento. Ello se explicó por los mayores aportes de los ríos Chancay-Lambayeque, Zaña y La Leche, consecuencia de las lluvias en la parte alta de la región. El río Olmos, lo mismo que en meses anteriores, no tuvo descargas de agua; mientras que en el río Cascajal fueron inferiores a las de igual mes del 2003.

VOLUMEN DE AGUA ALMACENADA EN TINAJONES

Capacidad Maxima 370 MMC

	2002	2003	2004
Enero	131.6	203.2	48.6
Febrero	90.0	166.6	23.5
Marzo	193.2	83.5	46.3
Abril	316.5	86.2	58.6
Mayo	317.0	98.1	67.8
Junio	312.1	110.0	42.3
Julio	277.8	88.5	38.5
Agosto	236.0	59.1	17.4
Setiembre	215.5	55.5	21.0
Octubre	213.9	44.2	58.8
Noviembre	260.0	38.7	
Diciembre	302.3	60.0	

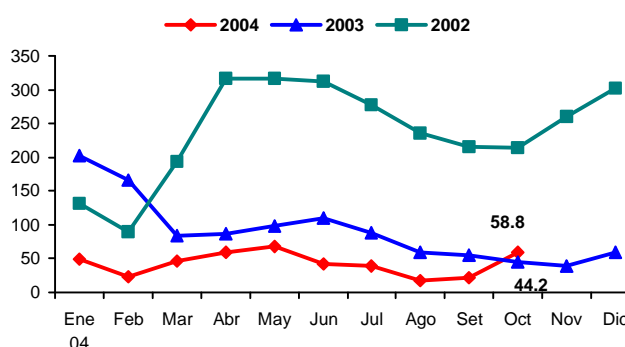

FUENTE : Dirección Regional de Agricultura - Lambayeque
ELABORACIÓN : Sec. Estudios Eco. BCR - Sucursal Piura

El **subsector pecuario** creció 0,6 por ciento respecto a octubre del año anterior, por la mayor producción de carnes de aves y caprinos.

PRODUCCIÓN PECUARIA

(TM)

ESPECIES	2003	2004		VAR %		ENERO - OCTUBRE		
	OCT	SET	OCT	OCT04/ SET04	OCT04/ OCT03	2003	2004	VAR %
AVES								
Carne	1 391	1 430	1 444	1,0	3,8	15 396	15 819	2,7
Huevos	253	229	254	10,9	0,4	2 387	2 447	2,5
VACUNO								
Carne	668	144	656	355,6	-1,8	6 617	5 758	-13,0
Leche	2 465	2 460	2 450	-0,4	-0,6	23 468	23 059	-1,7
OVINO								
Carne	29	23	23	0,0	-20,7	262	220	-15,9
CAPRINO								
Carne	55	59	56	-5,1	1,8	533	584	9,6
PORCINO								
Carne	146	144	132	-8,3	-9,6	1 465	1 312	-10,4

FUENTE : Ministerio de Agricultura - Región Lambayeque
ELABORACIÓN: Sección Estudios Económicos BCR - Sucursal Piura.

2.2. Producción pesquera

En octubre, la producción pesquera aumentó 156 por ciento con relación a igual mes del 2003, principalmente por el mayor desembarque de caballa y jurel, especies favorecidas por las mejores condiciones en la temperatura del mar. En el acumulado, la pesca cayó 3,1 por ciento

En el mes, se desembarcaron 762,8 TM de especies hidrobiológicas para consumo humano en fresco, destacando caballa y jurel, que conjuntamente representaron 78 por ciento de la extracción total. Para el lapso enero-octubre, la lisa y la caballa representaron la mitad del total desembarcado.

PRODUCCIÓN PESQUERA (TM)

ESPECIES	2003		2004		VAR %		ENERO - OCTUBRE		
	OCT	SET	SET	OCT	OCT04/ SET04	OCT04/ OCT03	2003	2004	VAR %
Caballa	29	9	387		4.168,5	1.219,8	1.098	669	-39,0
Cabrilla	4	0	0		-42,2	-96,8	90	21	-76,1
Cachema	28	30	48		60,0	70,8	288	185	-35,7
Jurel	10	25	190		653,2	1.825,8	269	364	35,0
Lenguado	2	1	1		-35,1	-56,7	4	8	98,8
Lisa	1	8	11		34,8	1.245,9	883	1.188	34,5
Lorna	40	5	11		101,9	-73,0	100	175	75,4
Raya	3	7	2		-69,3	-36,3	70	82	17,4
Suco	48	9	32		241,4	-31,9	278	208	-25,4
Tollo	22	14	36		154,4	64,0	293	199	-32,2
Bagre	5	3	3		18,9	-36,3	64	45	-29,2
Otros	41	126	41		-67,0	0,9	527	558	5,9
Variación % del Valor Bruto de la Producción					117,8	156,4	-3,1		

FUENTE : Ministerio de Pesquería - Región Lambayeque.

ELABORACIÓN : Sección Estudios Económicos BCR - Sucursal Piura.

PRODUCCIÓN PESQUERA Variación Porcentual Anual

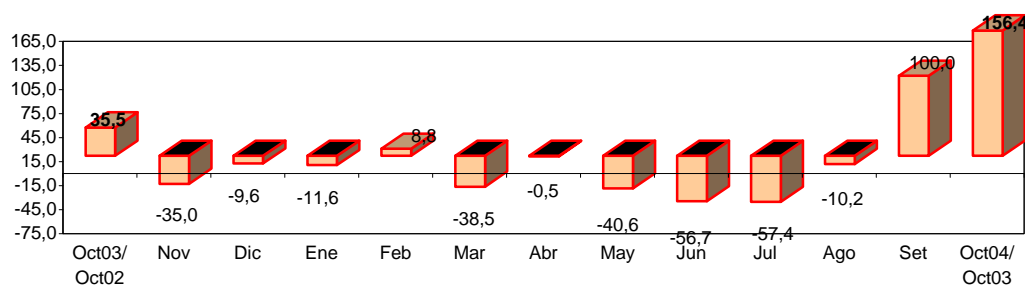

FUENTE : Dirección de Pesquería - Región Lambayeque

ELABORACIÓN: Sección Estudios Económicos BCR - Sucursal Piura.

PRODUCCIÓN PESQUERA, 2004

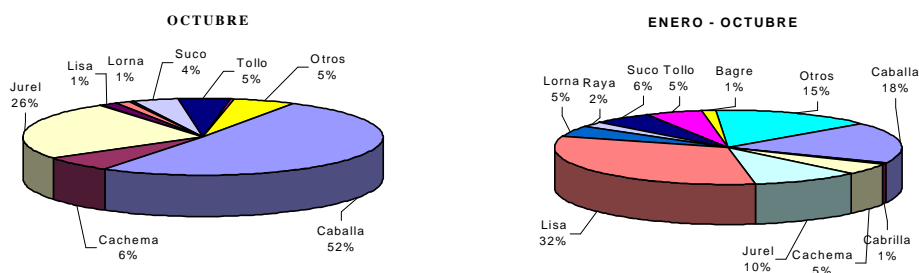

2.3. Producción manufacturera

En el mes, la actividad manufacturera experimentó una caída significativa de 34,7 por ciento respecto a similar período del 2003, debido a desempeño negativo de casi todas las ramas fabriles, excepto la de arroz envasado. En los primeros 10 meses del año, la contracción fue de 33 por ciento.

PRODUCCION INDUSTRIAL EN LAMBAYEQUE (TM)

PRODUCTOS	2003		2004		VAR %		ENERO-OCTUBRE		
	OCT	SET	OCT	OCT04/ SET04	OCT04/ OCT03	2003	2004	VAR %	
Cerveza	185	218	103	-52,8	-44,5	1 793	1 733	-3,3	
Café soluble	58	35	33	-6,8	-42,9	311	361	16,1	
Azúcar	23 054	11 834	16 303	37,8	-29,3	207 007	132 261	-36,1	
Fideos	665	161	0	-100,0	-100,0	6 902	3 291	-52,3	
Harina de trigo	366	61	0	-100,0	-100,0	4 785	1 209	-74,7	
Subproductos de trigo	119	3	0	-100,0	-100,0	1 422	352	-75,2	
Cáscara de limón deshidratada	71	22	12	-48,1	-83,6	1 202	931	-22,6	
Aceite esencial de limón	6	2	1	-44,8	-83,3	90	68	-25,3	
Alcohol etílico	644	212	283	33,5	-56,1	5 714	3 444	-39,7	
Arroz envasado	183	194	479	146,3	161,3	2 426	2 870	18,3	

Fuente : Empresas industriales de Lambayeque

Elaboración : Sección Estudios Económicos BCRP - Sucursal Piura.

La industria regional más representativa -a saber, la azucarera-, exhibió una contracción mensual de 29 por ciento. El factor gravitante sigue siendo la sequía, que significó una reducción en la producción de caña de azúcar del 34 por ciento en lo que va del año, asociada, a su vez, a una caída en los rendimientos desde 94,9 TM/ha en el 2003 hasta 70,6 TM/ha en la actualidad.

PRODUCCION DE AZÚCAR COMERCIAL POR EMPRESAS (TM)

EMPRESAS	2003		2004		VAR %		ENERO-OCTUBRE		
	OCT	SEP	OCT	OCT04/ SET04	OCT03/ OCT03	2003	2004	VAR %	
Pomalca	5.010	3.333	1.907	-42,8	(61,9)	51.447	22.816	-55,7	
Tumán	11.973	6.854	10.143	48,0	(15,3)	98.120	83.710	-14,7	
AgroPucalá	6.071	1.647	4.253	158,2	(30,0)	57.440	25.737	-55,2	
Cayaltí	0	0	0	n.d.	n.d.	0	0	n.d.	
TOTAL	23.054	11.834	16.303	37,8	(29,3)	207.007	132.262	-36,1	

Fuente : Empresas azucareras de Lambayeque.

Elaboración : Sección Estudios Económicos BCRP - Sucursal Piura.

El grado de severidad en la contracción productiva del mes varió según empresas, desde Pomalca, que registró una disminución de 62 por ciento con relación a análogo mes del 2003 (con sólo 17 días de molienda), pasando por AgroPucalá que experimentó un descenso de 30 por ciento (24 días de molienda), hasta Tumán que registra una caída de 15 por ciento y 27 días de molienda. Esta última empresa tiende a normalizar sus niveles de actividad, esperándose que en los siguientes meses empiece a producir caña en sus campos propios, con lo que disminuye la dependencia del abastecimiento de terceros.

La rama de café soluble registró una caída mensual del 43 por ciento, en circunstancias en que afronta la exacerbación de la competencia interna, que la ha obligado a impulsar una campaña publicitaria y promocional bastante intensa. Parte de esta estrategia de posicionamiento en el mercado fue la diversificación de productos y presentaciones.

La molinería de trigo observó una producción nula en todas sus líneas: fideos, harina y subproductos. La planta de Chiclayo realizó una paralización técnica que se prolongaría hasta mediados de noviembre, con la finalidad de realizar una readecuación de su maquinaria para el uso de un combustible sustituto del diesel, por ser menos costoso que éste.

En el período enero-octubre, la producción manufacturera de Lambayeque decreció 33 por ciento a raíz del comportamiento negativo por parte de la producción de azúcar (-36 por ciento), fideos (-52 por ciento), harina de trigo (-75 por ciento), aceite esencial de limón (-25 por ciento) y cerveza (-3 por ciento). En contraste, los únicos productos relevantes que observaron repunte fueron arroz envasado (18 por ciento) y café soluble (16 por ciento).

2.4. Sector construcción

El sector de la construcción, medido indirectamente a través de los despachos de cemento hacia la región, creció 12,6 por ciento comparado con octubre del año anterior. En el lapso enero-octubre, el sector creció 15,6 por ciento respecto a similar periodo del 2003.

DESPACHOS DE CEMENTO (TM)

	2003	2004		VAR %		ENERO - OCTUBRE		
	OCT	SET	OCT	OCT04/ SET04	OCT04/ OCT03	2003	2004	VAR %
DESPACHOS DE CEMENTO								
TOTAL	12 721	14 491	14 320	-1,18	12,57	122 273	141 328	15,6

ELABORACIÓN : Sección Estudios Económicos BCR - Sucursal Piura.

DESPACHOS DE CEMENTO Variación Porcentual Anual

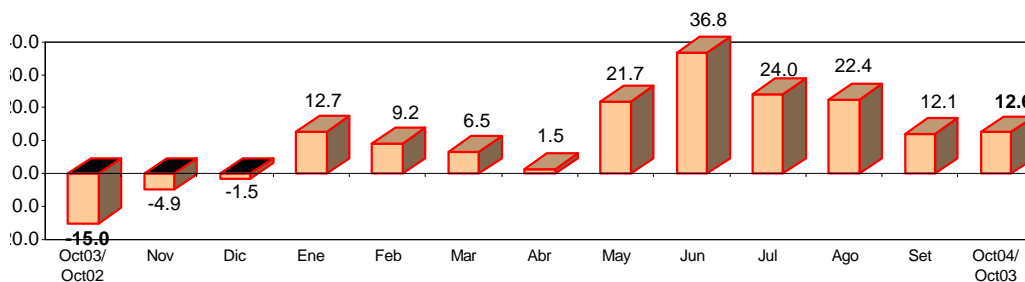

ELABORACIÓN: Sección Estudios Económicos BCR - Sucursal Piura.

III. EMPLEO

El **empleo urbano** en la empresa privada de 10 a más trabajadores, disminuyó 1,9 por ciento respecto a igual mes del 2003. Incidió en ello la menor demanda en los sectores extractivo, comercial e industrial. En lo que va del año, el empleo cayó 1,1 por ciento.

EMPLEO URBANO EN LA CIUDAD DE CHICLAYO

(Empresas con 10 y más trabajadores, Índice Oct 1997 = 100)

	2003	2004		VAR %		ENERO - OCTUBRE		
	OCT	SET	OCT	OCT04/ SET04	OCT04/ OCT03	2003	2004	VAR %
Extractivas	36,9	27,8	27,7	-0,1	-24,9	33,9	29,6	-12,6
Industria	80,8	78,3	78,2	-0,1	-3,1	81,2	78,1	-3,8
Ele. Gas y Agua	113,0	120,8	119,8	-0,9	6,0	116,8	117,8	0,9
Comercio	92,0	84,2	84,7	0,6	-8,0	89,5	89,1	-0,4
Tran. y Com.	59,6	61,4	62,6	2,0	5,1	60,0	60,2	0,3
Servicios	102,9	104,7	104,8	0,2	1,8	95,0	97,2	2,3
TOTAL	85,6	84,0	84,0	0,1	-1,9	83,9	82,9	-1,1

(*) Al primer día de cada mes

FUENTE : DRTPE - Observatorio Socio Económico Laboral - Piura

ELABORACION: Sección Estudios Económicos BCR - Sucursal Piura.

El sector extractivo siguió con una tendencia decreciente, acentuándose en octubre, por la persistente sequía que siguió afectando el normal desenvolvimiento del sector agropecuario. El comercio, que tiene una participación sectorial de 8 por ciento, alcanzó su mayor descenso comparado con similar mes del 2003. La industria, con una contribución de 43 por ciento en la demanda de trabajo, también mostró continuos declives en su evolución desde enero del 2003.

EMPLEO EN LA CIUDAD DE CHICLAYO

Variación Porcentual Anual

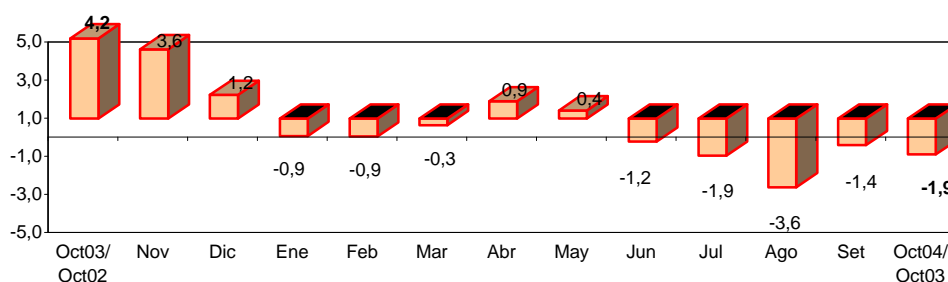

FUENTE : DRTPE - Observatorio Socio Económico Laboral - Piura

ELABORACIÓN: Sección Estudios Económicos BCR - Sucursal Piura.

En la mediana y gran empresa, el empleo descendió 2,9 por ciento, y en la pequeña empresa 0,5 por ciento. En ambos casos, por el comportamiento negativo del sector extractivo, consecuencia del efecto de la sequía sobre la agricultura. En la pequeña empresa, el menor desenvolvimiento se focalizó en los sectores comercio, industria, restaurantes y hoteles y servicios, lo que no fue contrarrestado por el aumento en electricidad, gas y agua; establecimientos financieros y transporte y comunicaciones.

EMPLEO CIUDAD DE CHICLAYO SEGÚN TAMAÑO DE EMPRESA

Variación Porcentual Anual

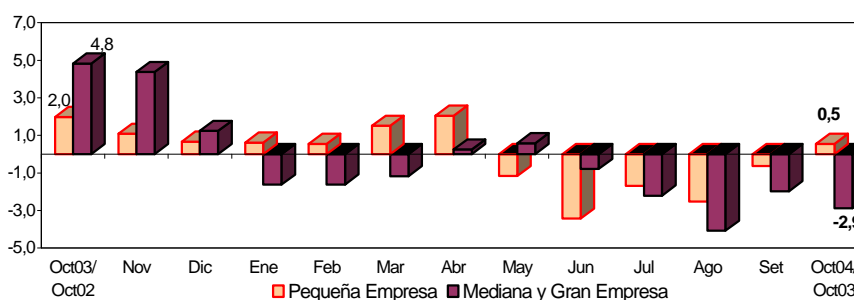

FUENTE : DRTPE - Observatorio Socio Económico Laboral - Piura
ELABORACIÓN: Sección Estudios Económicos BCR - Sucursal Piura.

IV. MONEDA Y BANCA

3.1. Depósitos y obligaciones

En el mes, el saldo de los depósitos ascendió a S/. 464,5 millones, con un crecimiento de 1,3 por ciento respecto a similar mes del año pasado. Este leve incremento obedeció a mayores captaciones por parte del sistema no bancario (36 por ciento) ya que, por el contrario, el sistema bancario registró una caída de 3,5 por ciento. Así, la participación del primero pasó de 12,3 a 16,4 por ciento entre octubre del 2003 y la actualidad, mientras que la del sector bancario se redujo de 86 a 82,4 por ciento.

DEPOSITOS Y OBLIGACIONES CON EL PÚBLICO (Miles Nuevos Soles)

	2003		2004		VAR. %	
	OCT	SET	OCT	SET	OCT04/OCT03	OCT04/SET04
SISTEMA BANCARIO	402 321	390 013	388 148		-3,5	-0,5
BANCA MÚLTIPLE	394 313	384 052	382 511		-3,0	-0,4
Crédito	172 846	153 804	153 624		-11,1	-0,1
Interbanc	69 255	75 974	76 789		10,9	1,1
Wiese Sudameris	59 931	61 310	63 195		5,4	3,1
Continental	78 749	74 352	72 540		-7,9	-2,4
Santander	0	0	0		n.d.	n.d.
Financiero	13 533	18 612	16 362		20,9	-12,1
BCA.CRED.CONSUMO	8 008	5 961	5 637		-29,6	-5,4
Del Trabajo	8 008	5 961	5 637		-29,6	-5,4
SISTEMA NO BANCARIO	56 340	74 756	76 372		35,6	2,2
Caja Rural Cruz de Chalpón	18 095	19 456	19 724		9,0	1,4
CMAC Piura	28 810	41 685	42 047		45,9	0,9
CMAC Sullana	0	651	1 360		n.d.	109,0
CMAC Trujillo	9 435	12 964	13 242		40,4	2,1
SISTEMA FINANCIERO	458 661	464 769	464 520		1,3	-0,1
M/N	160 665	189 605	193 468		20,4	2,0
M/E	297 996	275 164	271 052		-9,0	-1,5

FUENTE: Entidades financieras de la región

ELABORACIÓN: Sección Estudios Económicos, BCRP - Suc. Piura

Por otra parte, mientras los depósitos en moneda nacional crecieron 20 por ciento, las captaciones en moneda extranjera descendieron en 9 puntos porcentuales. Bajo estas circunstancias, la significación de los depósitos en nuevos soles se situó en 42 por ciento frente a 35 por ciento de octubre 2003.

DEPÓSITOS Y OBLIGACIONES POR TIPO DE MONEDA

(Miles de Nuevos Soles)

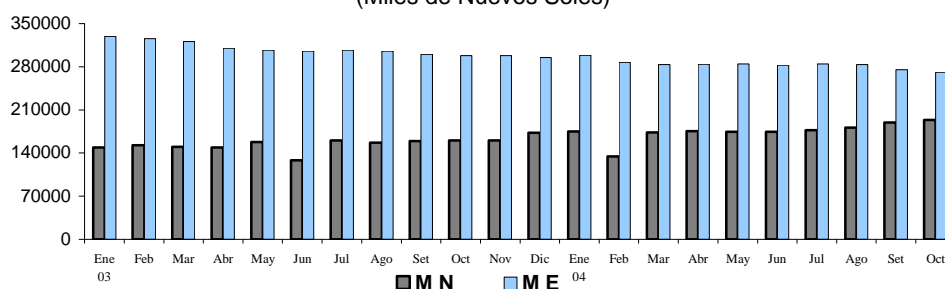

En comparación con octubre 2003, las obligaciones a la vista repuntaron 22 por ciento, mientras que los ahorros descendieron 12 por ciento y los depósitos a plazo crecieron 4,1 por ciento. Estos últimos mantuvieron su predominio en la estructura de las captaciones con un peso relativo de 42 por ciento, seguidos de los ahorros, cuya gravitación fue 34 por ciento.

EVOLUCION DE LOS DEPOSITOS EN LAMBAYEQUE

(Miles de Nuevos Soles)

TIPO DE DEPÓSITO	2003		2004		VAR.%	
	OCT	SET	OCT	SET	OCT04/OCT03	OCT04/SET04
Obligaciones a la vista	89 410	106 863	108 985		21,9	2,0
Ahorros	179 713	160 149	158 251		-11,9	-1,2
Depósitos a plazos	189 538	197 757	197 284		4,1	-0,2
TOTAL DEPOSITOS	458 661	464 769	464 520		1,3	-0,1

FUENTE: Entidades financieras de la región.

ELABORACIÓN: Sección Estudios Económicos. BCRP, Suc. Piura.

En el ranking de los depósitos, Crédito sobresalió con una participación de 33,1 por ciento, secundado por Interbanc (16,5 por ciento) y Continental (15,6 por ciento). Estas 3 entidades dieron cuenta del 65,2 por ciento de las captaciones del sistema financiero en la región.

DEPOSITOS EN EL SISTEMA FINANCIERO

Variación Porcentual Anual

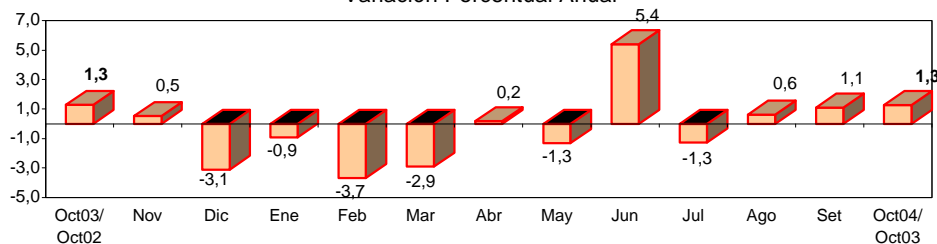

FUENTE : Entidades Financieras de la Región

ELABORACIÓN: Sección Estudios Económicos BCR - Sucursal Piura.

RANKING SEGÚN DEPÓSITOS

OCTUBRE 2004

PUESTO	ENTIDAD	SALDO (Miles S/.)	%
1	Crédito	153 624	33,1
2	Interbanc	76 789	16,5
3	Continental	72 540	15,6
4	Wiese Sudameris	63 195	13,6
5	CMAC Piura	42 047	9,1
6	Caja Rural Cruz de Chalpón	19 724	4,2
7	Financiero	16 362	3,5
8	CMAC Trujillo	13 242	2,9
9	Del Trabajo	5 637	1,2
10	CMAC Sullana	1 360	0,3
TOTAL		464 520	100,0

FUENTE: Entidades financieras de la región

ELABORACIÓN: Secc. Est. Económicos, BCRP - Suc. Piura

3.2. Colocaciones

En el mes, el saldo de las colocaciones bordeó los S/. 606,2 millones, incrementándose 4,4 por ciento con relación a octubre 2003. Este desempeño positivo fue consecuencia de mayores colocaciones por parte de la banca de consumo (16,9 por ciento) y del sector no bancario (15,5 por ciento), ya que, en contraste, la banca múltiple observó una leve disminución del 0,7 por ciento.

Sigue vigente la tendencia a crecer por parte de los créditos de consumo y a la pequeña y micro empresa, siendo liderada esta tendencia por instituciones como las cajas municipales y rurales y la banca de consumo, y, en el caso de la banca múltiple, por el Banco Financiero. Precisamente, estas entidades fueron las que exhibieron el mayor dinamismo individual.

COLOCACIONES						
(Miles Nuevos Soles)						
	2003		2004		VAR. %	
	OCT	SET	OCT	OCT04/ OCT03	OCT04/ SET04	
SISTEMA BANCARIO	437 429	499 485	440 470	0,7	-11,8	
BANCA MÚLTIPLE	401 716	448 974	398 711	-0,7	-11,2	
Crédito	58 141	55 772	58 889	1,3	5,6	
Interbanc	92 348	99 847	95 702	3,6	-4,2	
Wiese Sudameris	154 342	155 480	107 542	-30,3	-30,8	
Continental	47 006	59 595	60 406	28,5	1,4	
Santander	0	0	0	n.d.	n.d.	
Financiero	49 878	78 281	76 172	52,7	-2,7	
BCA.CRED.CONSUMO	35 713	50 511	41 759	16,9	-17,3	
Del Trabajo	35 713	50 511	41 759	16,9	-17,3	
SISTEMA NO BANCARIO	143 421	163 829	165 686	15,5	1,1	
Caja Rural Cruz de Chalpón	18 632	23 005	23 121	24,1	0,5	
CMAC Piura	85 024	86 925	85 923	1,1	-1,2	
CMAC Sullana	0	3 875	4 847	n.d.	25,1	
CMAC Trujillo	39 765	50 025	51 796	30,3	3,5	
SISTEMA FINANCIERO	580 850	663 315	606 156	4,4	-8,6	
M/N	275 254	318 902	312 862	13,7	-1,9	
M/E	305 596	344 413	293 294	-4,0	-14,8	

FUENTE: Entidades financieras de la región

ELABORACIÓN: Sección Estudios Económicos, BCRP Suc. I

SALDO DE COLOCACIONES EN EL SISTEMA FINANCIERO

Variación Porcentual Anual

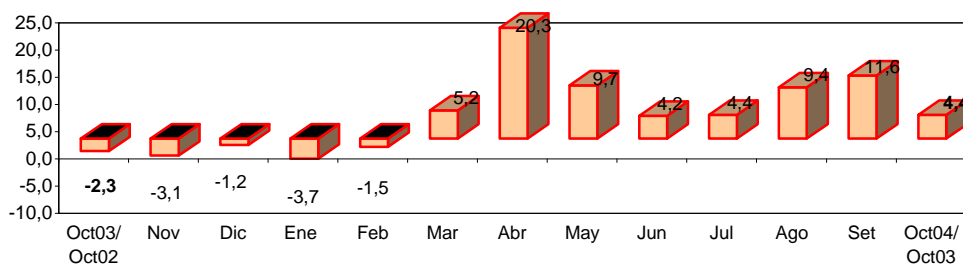

FUENTE: Entidades Financieras de la Región

ELABORACIÓN: Sección Estudios Económicos BCR - Sucursal Piura.

En el ranking de las colocaciones, Wiese Sudameris ostentó la mayor participación individual (17,7 por ciento), seguido de Interbanc (15,8 por ciento) y CMAC Piura (14,2 por ciento). Estas 3 instituciones representaron 47,7 por ciento del sistema financiero regional.

RANKING SEGÚN COLOCACIONES OCTUBRE

PUESTO	ENTIDAD	SALDO (Miles de S/.)	%
1	Wiese Sudameris	107 542	17,7
2	Interbanc	95 702	15,8
3	CMAC Piura	85 923	14,2
4	Financiero	76 172	12,6
5	Continental	60 406	10,0
7	Crédito	58 889	9,7
6	CMAC Trujillo	51 796	8,5
8	Del Trabajo	41 759	6,9
9	Caja Rural Cruz de Chalpón	23 121	3,8
10	CMAC Sullana	4 847	0,8
TOTAL		606 156	100,0

FUENTE: Entidades financieras de la región

ELABORACIÓN: Secc. Est. Económicos, BCRP - Suc. Piura

COLOCACIONES POR TIPO DE MONEDA (Miles de Nuevos Soles)

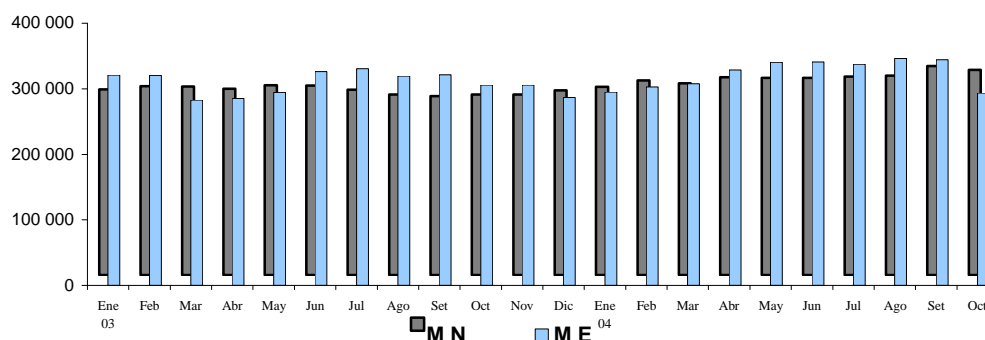

El índice de cartera pesada del mes fue del 7,8 por ciento, con un descenso respecto al mes precedente (11,3 por ciento) y a similar período del 2003 (13 por ciento). Los créditos vencidos fueron los que más disminución registraron respecto a octubre del 2003, en gran medida debido a que fueron objeto de refinanciación.

CARTERA MOROSA

(%)

	2003	2004		VAR. %	
	OCTUBRE	SETIEMBRE	OCTUBRE	OCT04/ OCT03	OCT04/ SET04
SISTEMA BANCARIO	15,10	12,75	7,67	-49,2	-39,9
BANCA MÚLTIPLE	16,69	13,00	8,43	-49,5	-35,2
Crédito	22,58	19,41	21,06	-6,8	8,5
Interbanc	14,00	12,61	13,05	-6,8	3,5
Wiese Sudameris	25,16	21,42	6,66	-73,5	-68,9
Continental	4,58	2,79	2,58	-43,6	-7,5
Financiero	0,00	0,00	0,00	n.d.	n.d.
BCA.CRED.CONSUMO	0,00	10,55	0,42	n.d.	-96,0
Del Trabajo	0,00	10,55	0,42	n.d.	-96,0
SISTEMA NO BANCARIO	6,42	6,69	8,32	29,6	24,3
Caja Rural Cruz de Chalpón	15,79	15,18	14,64	-7,3	-3,6
CMAC Piura	7,37	8,58	9,25	25,6	7,8
CMAC Sullana	0,00	0,31	1,76	n.d.	471,4
CMAC Trujillo	0,00	0,00	0,05	n.d.	n.d.
SISTEMA FINANCIERO	12,95	11,26	7,85	-39,4	-30,3

FUENTE : Entidades financieras de la región

ELABORACIÓN : Sección Estudios Económicos BCRP-Suc. Piura.

ANALISIS DE LA CARTERA PESADA DEL SISTEMA FINANCIERO
(Saldo en Miles de Nuevos Soles)

CONCEPTO	2003		2004		VAR. %	
	OCTUBRE	SETIEMBRE	OCTUBRE	OCT04/ OCT03		
				OCT04/ OCT03	SET04	
Créditos vencidos	42 127	47 259	20 772	-50,7	-56,0	
Créditos cobranza judicial	33 122	27 415	26 800	-19,1	-2,2	
Colocaciones brutas	580 850	663 315	606 156	4,4	-8,6	
Cartera pesada (%) *	13,0	11,3	7,8	-39,4	-30,3	

* Cartera pesada = (Créditos vencidos + Créditos Cobranza Judicial) / Colocaciones Brutas

FUENTE: Entidades financieras de la región

ELABORACIÓN: Sección Estudios Económicos, BCRP-Suc. Piura

V. SECTOR FISCAL

4.1 Ingresos Fiscales

En el mes, la recaudación tributaria ascendió a S/. 15,4 millones, lo cual significó una disminución de 2,4 por ciento con relación a octubre del 2003. Al considerar los principales impuestos, el desempeño negativo radicó en una menor captación del Impuesto General a las Ventas (-12,2 por ciento) y del rubro Impuesto Extraordinario de Solidaridad y Otras contribuciones sociales (-7,8 por ciento), lo que no fue compensado por un mayor cobro del Impuesto a la Renta (19,9 por ciento).

RECAUDACIÓN TRIBUTARIA

(Miles de Nuevos Soles)

	2003		2004		VAR.%		ENERO-OCTUBRE	
	OCT	SET	OCT	OCT04/ OCT03		2003	2004	VAR.%
				OCT04/ OCT03	SET04			
Impuesto General a las Ventas	4 871	4 956	4 278	-12,2	-13,7	52 864	52 942	0,1
Impuesto Selectivo al Consumo	32	48	30	-7,0	-38,1	463	506	9,1
Impuesto a la Renta	3 587	4 057	4 301	19,9	6,0	49 981	42 803	-14,4
Registro Único Simplificado	315	268	264	-16,3	-1,6	2 962	2 738	-7,6
IES, ESSALUD, ONP	6 281	6 481	5 788	-7,8	-10,7	60 040	62 349	3,8
Otros Impuestos	739	865	786	6,4	-9,2	8 075	7 848	-2,8
TOTAL	15 825	16 676	15 446	-2,4	-7,4	174 386	169 185	-3,0

FUENTE : SUNAT

ELABORACIÓN :Area de Estudios Económicos del BCRP - Sucursal Piura

En el lapso enero-octubre, los ingresos fiscales bordearon los S/. 169,2 millones, con un decrecimiento del 3 por ciento respecto de análogo período del 2003. Ello respondió principalmente a una contracción de lo captado por concepto de Impuesto a la Renta (-14 por ciento) y, en menor medida, por RUS (-7,6 por ciento) y de Otros Impuestos (-2,8 por ciento).

INGRESOS TRIBUTARIOS

(Variación Porcentual Anual)

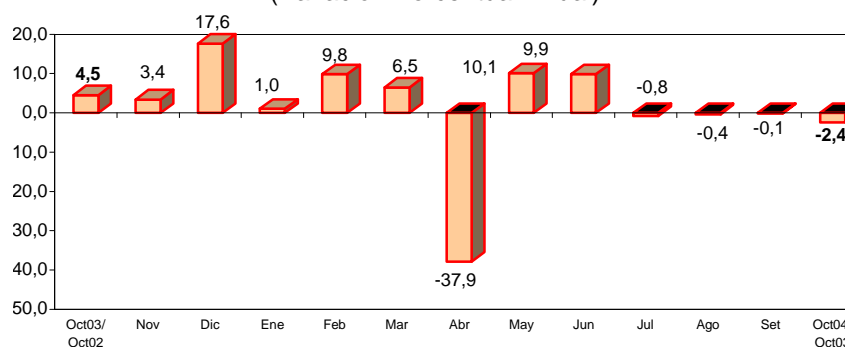

4.2. Operaciones del Gobierno Regional

En octubre, la ejecución presupuestal se ubicó en el orden de S/. 27,2 millones, de los cuales el 87 por ciento se financió con Recursos Ordinarios, al ser marginales las restantes fuentes de ingresos.

EJECUCIÓN DE GASTOS SEGÚN FUENTE DE FINANCIAMIENTO

(Miles de Nuevos Soles)

FUENTE DE FINANCIAMIENTO	PRESUP.	EJECUTADO		%
		OCTUBRE	ENERO-OCTUBRE	
Recursos Ordinarios	280 304	23 656	239 274	85,4
Canon y Sobrecanon	1	0	0	0,0
Recursos direct. Recaudados	26 996	1 383	13 929	51,6
Donaciones y Transferencias	15 071	889	12 295	81,6
FONCOR	12 700	1 251	10 416	82,0
TOTAL	335 073	27 178	275 915	82,3

FUENTE: Gobierno Regional de Lambayeque

ELABORACIÓN: Sección Estudios Económicos, BCRP Sucursal Piura

El 93,7 por ciento de lo ejecutado en el mes se orientó a gastos corrientes y sólo el 6,3 por ciento restante a inversión. El rubro de remuneraciones y obligaciones sociales fue, de lejos, el más significativo (60,7 por ciento del total).

EJECUCIÓN DE GASTOS SEGÚN OBJETO

(Miles de Nuevos Soles)

CONCEPTO	PRESUP.	EJECUTADO		%
		OCTUBRE	ENERO-OCTUBRE	
GASTOS CORRIENTES	311 399	25 469	259 983	83,5
Personal y Obligaciones Sociales	188 731	16 486	165 381	87,6
Obligaciones Previsionales	80 451	6 350	67 735	84,2
Bienes y Servicios	34 238	2 172	21 197	61,9
Otros Gastos Corrientes	7 979	461	5 670	71,1
GASTOS DE CAPITAL	23 674	1 709	15 931	67,3
Inversiones	22 126	1 645	15 252	68,9
Otros Gastos de Capital	1 548	65	679	43,9
TOTAL	335 073	27 178	275 915	82,3

FUENTE : Gobierno Regional de Lambayeque

ELABORACIÓN: Sección Estudios Económicos, BCRP Sucursal Piura

La meta presupuestaria anual se cumplió en un 82,3 por ciento, con un mayor grado de avance en materia de gasto corriente (83,5 por ciento) que de inversión (67,3 por ciento).

LAMBAYEQUE: ÍNDICE DE PRECIOS AL CONSUMIDOR POR RUBROS
(Variación Porcentual)

GRANDES GRUPOS DE CONSUMO	2003			2004									
	OCT	NOV	DIC	ENE	FEB	MAR	ABR	MAY	JUN	JUL	AGO	SET	OCT
Índice General	0,4	0,44	0,9	1,18	0,64	0,31	0,87	0,44	0,22	0,27	0,39	0,24	0,08
Alimentos Bebidas y Tabaco	0,78	0,99	1,64	1,43	1,27	0,92	1,66	0,57	0,21	0,35	0,29	0,15	-0,06
Vestido y Calzado	0,10	0,07	-0,05	0,11	0	-0,04	0,00	-0,08	0,38	0,1	0,32	0,22	0,14
Alquiler Vvda. Comb.	0,00	-0,24	0,69	2,57	0,19	0,26	0,48	0,64	0,49	0,28	1,31	0,83	0,16
Muebles Enseres y Manten.	0,30	0,03	-0,02	0,14	-0,42	-0,15	0,22	0,23	-0,13	-0,08	0,08	0,54	0,31
Cuid. y Conservación de la Salud	0,14	0,12	-0,58	0,49	1,39	1,12	0,10	1,47	0,05	0,13	0,17	0,39	-0,82
Transporte y Comunicaciones	0,14	-0,02	0,43	0,21	0,28	-0,63	-0,05	0,04	0,18	0,66	-0,01	-0,33	-0,19
Esparc. Div. y Serv. Culturales	0,01	0,10	-0,09	-0,07	-0,24	-2,26	0,21	0,11	-0,01	-0,01	-0,07	-0,11	-0,10
Otros	0,04	0,15	0,29	0,63	0,16	0,00	-0,36	0,07	-0,04	-0,02	0,04	0,09	-0,22

FUENTE: INEI - LAMBAYEQUE

ELABORACIÓN: SECCIÓN ESTUDIOS ECONÓMICOS BCR - SUCURSAL PIURA

**LAMBAYEQUE: PRODUCCIÓN AGRÍCOLA
(TM)**

CULTIVOS	2003			2004										VAR %	
	OCT	NOV	DIC	ENE	FEB	MAR	ABR	MAY	JUN	JUL	AGO	SET	OCT	OCT04/ OCT03	OCT04/ SET04
Algodón	130	0	0	0	0	0	0	3 446	2 165	2 420	309	194	30	-76,9	-84,5
Arroz	0	0	1 782	19 203	2 682	0	312	6 457	32 506	21 395	1 306	0	0	n.d	n.d
Frijol Caupi	873	628	348	485	95	29	98	143	308	994	518	818	484	-44,6	-40,8
Limón	1 275	2 700	3 324	3 867	3 285	2 660	7 908	6 044	4 239	3 375	2 412	2 243	2 639	107,0	17,7
Maíz Amiláceo	95	91	38	20	0	83	153	76	195	317	315	337	341	258,9	1,2
Maíz Amarillo Duro	9 413	6 138	4 111	3 579	2 745	1 196	1 499	5 585	4 167	1 425	2 940	15 419	6 310	-33,0	-59,1
Maíz Choclo	945	675	977	1 467	716	1 872	813	940	1 242	1 825	1 814	1 900	327	-65,4	-82,8
Papa	100	90	90	680	0	240	60	220	252	820	300	350	735	635,0	110,0
Trigo	135	0	0	1	0	0	0	0	0	286	30	465	55	-59,3	-88,2
Mango	0	0	430	3 384	23 585	4 141	0	0	0	0	0	0	0	n.d	n.d
Maracuyá	416	525	567	909	884	645	618	360	205	280	220	191	265	-36,3	38,7
Caña de Azúcar	222 418	215 536	186 481	106 327	123 667	157 047	110 842	157 869	122 751	135 833	137 733	123 719	155 822	-29,9	25,9

FUENTE: Dirección del Ministerio de Agricultura de Lambayeque

ELABORACIÓN: Sección Estudios Económicos BCR - Sucursal Piura

LAMBAYEQUE: AREA SEMBRADA
(Has)

CULTIVOS	2003			2004										CAMPAÑA: AGO-OCT			VAR%	
	OCT	NOV	DIC	ENE	FEB	MAR	ABR	MAY	JUN	JUL	AGO	SET	OCT	2003-2004	2004-2005	VAR%	OCT04/ OCT03	OCT04/ SET04
Algodón	0	15	1 115	576	416	123	0	0	0	0	0	0	0	0	0	n.d	n.d	n.d
Arroz	5	0	45	1 196	6 126	4 049	0	0	0	10	2 382	1 019	24	2 994	3 425	14,4	380,0	-97,6
Frijol Caupi	286	112	7	98	175	226	1 600	0	722	464	364	13	178	1 148	555	-51,7	-37,8	1 269,2
Maíz Amarillo Duro	582	283	908	889	1 014	325	2 360	1 682	1 685	1 192	702	300	448	2 499	1 450	-42,0	-23,0	49,3
Maíz Amiláceo	170	159	134	296	311	190	368	184	0	345	424	68	42	401	534	33,2	-75,3	-38,2
TOTAL	1 043	569	2 209	3 055	8 042	4 913	4 328	1 866	2 407	2 011	3 872	1 400	692	7 042	5 964	-15,3	-33,7	-50,6

FUENTE: DIRECCIÓN DEL MINISTERIO DE AGRICULTURA LAMBAYEQUE

ELABORACIÓN: SECCIÓN ESTUDIOS ECONÓMICOS BCR - SUCURSAL PIURA

LAMBAYEQUE: PRODUCCIÓN INDUSTRIAL (TM)

PRODUCTOS	2003			2004										VAR%	
	OCT	NOV	DIC	ENE	FEB	MAR	ABR	MAY	JUN	JUL	AGO	SET	OCT	OCT04/ OCT03	OCT04/ SET04
CERVEZA	185	nd	nd	nd	nd	nd	85	216	256	223	148	218	103	-44,5	-52,8
CAFÉ SOLUBLE	58	0	0	14	29	27	16	74	47	48	38	35	33	-42,9	-6,8
AZÚCAR	23 054	24 301	21 034	11 794	12 953	12 046	10 551	14 838	11 614	13 217	14320	11834	16 303	-29,3	37,8
FIDEOS	665	557	320	584	381	508	297	430	273	367	289	161	0	-100,0	-100,0
HARINA DE TRIGO	366	257	228	396	179	218	19	196	23	117	0	61	0	-100,0	-100,0
SUBPRODUCTOS DE TRIGO	119	87	71	129	50	63	8	60	6	33	0	3	0	-100,0	-100,0
CASCARA DE LIMÓN DESHID.	71	28	28	90	149	180	110	139	122	77	30	22	12	-83,6	-48,1
ACEITE ESENCIAL DE LIMÓN	6	2	3	6	10	12	7	10	9	6	3	2	1	-83,3	-44,8
ALCOHOL ETÍLICO	644	541	543	194	168	365	412	439	470	437	462	212	283	-56,1	33,5
ARROZ ENVASADO	183	150	280	170	311	213	235	255	264	297	453	194	479	161,3	146,3

nd : No disponible

FUENTE: DIRECCIÓN DEL MINISTERIO DE INDUSTRIA DE LAMBAYEQUE

ELABORACIÓN: SECCIÓN ESTUDIOS ECONOMICOS BCR - SUCURSAL PIURA

**LAMBAYEQUE: EXTRACCIÓN DE RECURSOS HIDROBIOLÓGICOS
(TM)**

PRODUCTOS	2003			2004										VAR%	
	OCT	NOV	DIC	ENE	FEB	MAR	ABR	MAY	JUN	JUL	AGO	SET	OCT	OCT04/ OCT03	OCT04/ SET04
Caballa	29	102	20	5	125	26	43	26	3	14	31	9	387	1 219,8	4 168,5
Cabrilla	4	2	4	0	0	2	7	7	3	1	1	0	0	-96,8	-42,2
Cachema	28	73	79	23	9	25	16	11	12	4	7	30	48	70,8	60,0
Cojinova	0	3	1	0	0	0	0	0	0	0	0	0	0	n.d	n.d
Jurel	10	33	21	0	29	9	38	32	1	4	36	25	190	1 825,8	653,2
Lenguado	2	1	1	1	1	1	0	1	1	1	1	1	1	-56,7	-35,1
Lisa	1	3	242	551	527	78	12	1	0	0	0	8	11	1 245,9	34,8
Lorna	40	17	13	4	6	6	8	38	15	59	23	5	11	-73,0	101,9
Raya	3	2	1	7	9	11	10	12	3	16	6	7	2	-36,3	-69,3
Suco	48	75	72	37	35	61	15	7	3	1	7	9	32	-31,9	241,4
Tollo	22	23	38	39	30	33	14	10	7	2	13	14	36	64,0	154,4
Bagre	5	0	13	6	3	8	6	6	3	4	3	3	3	-36,3	18,9
Otros	41	67	44	51	112	74	22	34	25	21	52	126	41	0,9	-67,0
TOTAL	232	402	550	724	885	334	191	185	76	127	180	238	763	228,3	220,6

FUENTE: DIRECCIÓN DEL MINISTERIO DE PESQUERÍA LAMBAYEQUE

ELABORACIÓN: SECCIÓN ESTUDIOS ECONÓMICOS BCR - SUCURSAL PIURA

LAMBAYEQUE: COSECHAS
(Has)

CULTIVOS	2003			2004										VAR%	
	OCT	NOV	DIC	ENE	FEB	MAR	ABR	MAY	JUN	JUL	AGO	SET	OCT	OCT04/ OCT03	OCT04/ SET04
Arroz	0	0	297	2 469	525	0	38	795	4 540	4 561	500	0	0	n.d.	n.d.
Frijol Caupi	762	532	267	366	84	26	90	170	332	1 028	486	715	419	-45,0	-41,4
Maíz Amarillo Duro	2 206	1 350	931	845	542	245	364	1 078	993	268	617	2 895	1 389	-37,0	-52,0
Maíz Amiláceo	67	75	30	10	0	39	100	53	100	171	159	163	161	140,3	-1,2
Maíz Choclo	108	80	91	150	74	234	146	148	167	225	230	248	46	-57,4	-81,5
Papa	10	10	10	84	0	30	10	25	28	100	30	50	105	950,0	110,0
Trigo	100	0	0	1	0	0	0	0	0	220	30	350	50	-50,0	-85,7
Caña de Azúcar	2 345	2 322	2 186	1 976	1 770	2 022	1 990	2 532	1 831	2 354	1 687	1 564	2 206	-5,9	41,0
TOTAL	5 598	4 369	3 812	5 841	2 995	2 596	2 738	4 801	7 991	8 927	3 739	5 985	4 376	-21,8	-26,9

FUENTE: DIRECCIÓN DEL MINISTERIO DE AGRICULTURA LAMBAYEQUE

ELABORACIÓN: SECCIÓN ESTUDIOS ECONÓMICOS BCR - SUCURSAL PIURA

LAMBAYEQUE: RENDIMIENTO
(Kg/Has)

CULTIVOS	2003			2004										VAR %	
	OCT	NOV	DIC	ENE	FEB	MAR	ABR	MAY	JUN	JUL	AGO	SET	OCT	OCT04/ OCT03	OCT04/ SET04
Arroz	8 054	8 054	8 043	7 778	5 109	n.d	8 211	8 122	7 160	4 691	2 612	n.d	n.d	n.d	n.d
Frijol Caupi	1 247	1 238	1 242	1 325	1 131	1 115	1 089	841	928	967	1 066	1 144	1 155,1	- 7,3	1,0
Maíz Amarillo Duro	4 522	4 524	4 519	4 236	5 065	4 882	4 118	5 181	4 196	1 183	4 765	5 326	4 542,8	0,5	- 14,7
Maíz Amiláceo	1 428	1 417	1 414	2 000	n.d.	2 128	1 530	1 434	1 950	8 333	1 981	2 067	2 118,0	48,3	2,4
Maíz Choclo	10 089	10 010	10 047	9 780	9 676	8 000	5 568	6 351	7 437	8 111	7 887	7 661	2 118,0	- 79,0	- 72,4
Papa	6 111	6 146	6 181	8 095	n.d.	8 000	6 000	8 800	9 000	8 200	10 000	7 000	7 000,0	14,5	0,0
Trigo	1 350	n.d.	n.d.	1 000	n.d.	n.d	n.d	n.d	n.d	1 300	1 000	1 329	1 100,0	- 18,5	- 17,2
Caña de Azúcar	94 848	92 823	85 307	53 809	69 868	77 669	55 699	62 350	67 040	57 703	81 644	79 104	70 635,5	- 25,5	- 10,7

ELABORACIÓN: SECCIÓN ESTUDIOS ECONÓMICOS BCR - SUCURSAL PIURA

LAMBAYEQUE: DEPÓSITOS Y OBLIGACIONES

(Miles de Nuevos Soles)

SISTEMA FINANCIERO	2003			2004										VAR%	
	OCT	NOV	DIC	ENE	FEB	MAR	ABR	MAY	JUN	JUL	AGO	SET	OCT	OCT04/ OCT03	OCT04/ SET04
I. SISTEMA BANCARIO	402 321	402 321	401 933	408 949	395 549	394 093	396 253	393 058	390 056	392 632	393 731	390 013	388 148	-3,5	-0,5
BANCA CORPORATIVA	394 313	394 313	395 209	401 724	388 244	387 075	389 577	386 601	383 757	386 333	387 675	384 052	382 511	-3,0	-0,4
CRÉDITO	172 846	172 846	176 300	180 456	167 471	165 401	163 857	162 515	162 481	160 694	158 801	153 804	153 624	-11,1	-0,1
INTERBANK	69 255	69 255	67 221	70 532	70 355	73 172	73 371	74 262	74 554	74 584	75 301	75 974	76 789	10,9	1,1
WIESE	59 931	59 931	60 667	60 817	61 078	62 686	62 410	62 283	57 602	60 605	60 926	61 310	63 195	5,4	3,1
CONTINENTAL	78 749	78 749	78 881	78 328	76 699	72 196	73 892	72 686	72 796	72 712	74 999	74 352	72 540	-7,9	-2,4
FINANCIERO	13 533	13 533	12 141	11 591	12 641	13 621	16 048	14 855	16 323	17 738	17 647	18 612	16 362	20,9	-12,1
BCA.CRED.CONSUMO	8 008	8 008	6 724	7 225	7 305	7 018	6 676	6 457	6 299	6 299	6 056	5 961	5 637	-29,6	-5,4
DEL TRABAJO	8 008	8 008	6 724	7 225	7 305	7 018	6 676	6 457	6 299	6 299	6 056	5 961	5 637	-29,6	-5,4
II. SISTEMA NO BANCARIO	56 340	56 340	66 749	65 268	65 162	63 081	63 895	66 237	67 180	69 564	71 243	74 756	76 372	35,6	2,2
C.R. CRUZ DE CHALPÓN	18 095	18 095	20 580	20 194	20 252	19 065	19 150	18 883	18 991	19 266	19 494	19 456	19 724	9,0	1,4
CMAC PIURA	28 810	28 810	34 359	33 729	33 350	32 642	33 341	35 228	36 455	38 615	39 460	41 685	42 047	45,9	0,9
CMAC SULLANA	0	0	0	0	0	0	0	0	0	280	529	651	1 360	n.d	109,0
CMAC TRUJILLO	9 435	9 435	11 810	11 345	11 560	11 374	11 404	12 127	11 735	11 402	11 759	12 964	13 242	40,4	2,1
SISTEMA FINANCIERO	458 661	458 661	468 682	474 217	460 711	457 174	460 147	459 295	457 236	462 195	464 974	464 769	464 520	1,3	-0,1
M/N	160 665	160 665	173 438	175 320	134 798	173 859	175 577	174 569	174 989	177 331	181 388	189 605	193 468	20,4	2,0
M/E	297 996	297 996	295 243	298 897	287 293	283 315	284 570	284 726	282 248	284 864	283 586	275 164	271 052	-9,0	-1,5

FUENTE: Entidades Financieras de la Región

ELABORACIÓN: Sección Estudios Económicos BCR - Sucursal Piura

LAMBAYEQUE: SALDO DE COLOCACIONES
(Miles de Nuevos Soles)

SISTEMA FINANCIERO	2003			2004										VAR%	
	OCT	NOV	DIC	ENE	FEB	MAR	ABR	MAY	JUN	JUL	AGO	SET	OCT	OCT04/ OCT03	OCT04/ SET04
I. SISTEMA BANCARIO	437 429	437 429	419 492	430 745	447 755	444 050	473 084	482 978	481 993	479 683	489 703	499 485	440 470	0,7	-11,8
BANCA CORPORATIVA	401 716	401 716	382 415	391 538	408 548	406 798	435 397	444 977	443 799	441 489	451 032	448 974	398 711	-0,7	-11,2
CRÉDITO	58 141	58 141	50 910	57 736	59 654	57 146	61 593	60 838	53 900	52 436	59 539	55 772	58 889	1,3	5,6
INTERBANK	92 348	92 348	82 492	82 728	82 858	86 149	90 636	93 850	93 903	93 350	97 921	99 847	95 702	3,6	-4,2
WIESE	154 342	154 342	142 891	143 323	144 504	145 715	153 652	154 123	157 143	157 172	156 782	155 480	107 542	-30,3	-30,8
CONTINENTAL	47 006	47 006	50 850	51 544	51 797	53 686	55 639	57 751	59 145	58 113	58 644	59 595	60 406	28,5	1,4
FINANCIERO	49 878	49 878	55 272	56 207	69 735	64 102	73 877	78 415	79 707	80 418	78 146	78 281	76 172	52,7	-2,7
BCA.CRED.CONSUMO	35 713	35 713	37 078	39 207	37 192	37 252	37 687	38 001	38 194	38 194	38 671	50 511	41 759	16,9	-17,3
DEL TRABAJO	35 713	35 713	37 078	39 207	37 192	37 252	37 687	38 001	38 194	38 194	38 671	50 511	41 759	16,9	-17,3
II. SISTEMA NO BANCARIO	143 421	143 421	148 923	151 438	153 817	156 068	157 432	158 151	159 469	160 596	161 053	163 829	165 686	15,5	1,1
C.R. CRUZ DE CHALPON	18 632	18 632	20 565	20 747	20 863	20 729	21 051	20 895	21 251	21 816	22 172	23 005	23 121	24,1	0,5
CMAC PIURA	85 024	85 024	86 579	87 721	89 734	90 607	91 099	91 144	91 363	90 724	88 089	86 925	85 923	1,1	-1,2
CMAC SULLANA	0	0	0	0	0	0	0	0	0	1 381	2 925	3 875	4 847	n.d	25,1
CMAC TRUJILLO	39 765	39 765	41 779	42 969	43 220	44 733	45 282	46 111	46 855	46 675	47 868	50 025	51 796	30,3	3,5
SISTEMA FINANCIERO	580 850	580 850	568 415	582 183	599 557	600 119	630 516	641 129	641 461	640 279	650 757	663 315	606 156	4,4	-8,6
M/N	275 254	275 254	281 612	287 390	296 991	292 438	301 608	300 939	300 771	302 787	304 440	318 902	312 862	13,7	-1,9
M/E	305 596	305 596	286 803	294 791	302 567	307 680	328 908	340 189	340 690	337 492	346 316	344 413	293 294	-4,0	-14,8

FUENTE: Entidades Financieras de la Región

ELABORACIÓN: Sección Estudios Económicos BCR - Sucursal Piura

LAMBAYEQUE: CARTERA MOROSA
(% Colocaciones Brutas)

ENTIDADES	2003			2004										VAR%	
	OCT	NOV	DIC	ENE	FEB	MAR	ABR	MAY	JUN	JUL	AGO	SET	OCT	OCT04/ OCT03	OCT04/ SET04
I. SISTEMA BANCARIO	15,10	14,93	13,11	12,79	12,36	11,94	10,91	12,20	12,13	13,12	13,02	12,75	7,67	-49,2	-39,9
BANCA CORPORATIVA	16,69	16,63	14,81	14,59	14,06	13,69	12,53	12,40	12,23	13,31	13,04	13,00	8,43	-49,5	-35,2
CREDITO	22,58	24,55	24,48	23,02	23,55	20,49	17,29	17,07	18,36	20,87	18,97	19,41	21,06	-6,8	8,5
INTERBANK	14,00	14,82	17,36	17,07	17,00	16,32	15,51	14,34	14,22	14,08	13,05	12,61	13,05	-6,8	3,5
WIESE	25,16	24,71	19,36	19,33	18,73	19,04	18,03	42,73	18,79	21,00	21,10	21,42	6,66	-73,5	-68,9
CONTINENTAL	4,58	4,41	4,28	3,90	4,30	4,07	3,88	3,81	2,56	2,88	2,84	2,79	2,58	-43,6	-7,5
FINANCIERO	0,00	0,00	0,00	0,00	0,00	0,00	0,00	0,00	0,00	0,00	0,00	0,00	0,00	n.d.	n.d.
BCA.CRED.CONSUMO	0,00	-3,20	-4,35	-5,15	0,00	0,00	0,00	9,91	10,94	10,94	12,75	10,55	0,42	n.d.	-96,0
DEL TRABAJO	0,00	-3,20	-4,35	-5,15	0,00	0,00	0,00	9,91	10,94	10,94	12,75	10,55	0,42	n.d.	-96,0
II. SISTEMA NO BANCARIO	6,42	6,00	5,94	6,43	7,92	8,07	8,59	8,57	8,69	8,93	8,39	6,69	8,32	29,6	24,3
C.R. CRUZ DE CHALPON	15,79	15,52	13,97	16,10	16,26	16,52	16,75	15,82	14,57	14,39	15,22	15,18	14,64	-7,3	-3,6
CMAC PIURA	7,37	6,75	6,90	7,30	8,06	8,26	8,95	9,13	9,61	10,09	8,92	8,58	9,25	25,6	7,8
CMAC SULLANA	0,00	0,00	0,00	0,00	0,00	0,00	0,00	0,00	0,00	0,00	0,00	0,31	1,76	n.d.	471,4
CMAC TRUJILLO	0,00	0,00	0,00	0,00	3,61	3,75	4,08	4,17	4,22	4,37	4,76	4,76	0,05	n.d.	-99,0
SISTEMA FINANCIERO	12,95	12,68	11,23	11,14	11,22	10,93	10,33	11,31	11,27	12,07	11,87	11,26	7,85	-39,4	-30,3

FUENTE: Entidades Financieras de la Región

ELABORACIÓN: Sección Estudios Económicos BCR - Sucursal Piura

LAMBAYEQUE: RECAUDACIÓN TRIBUTARIA
(Miles de Nuevos Soles)

CONCEPTO	2 003			2 004										VAR%		ENERO - OCTUBRE		
	OCT	NOV	DIC	ENE	FEB	MAR	ABR	MAY	JUN	JUL	AGO	SET	OCT	OCT04/ OCT03	OCT04/ SET04	2 003	2 004	VAR %
IGV	4 871	5 328	6 740	6 168	5 839	4 814	4 854	5 488	6 492	5 103	4 951	4 956	4 278	-12,2	-13,7	52 864	52 942	0,1
ISC	32	28	86	23	28	38	72	62	78	44	84	48	30	-7,0	-38,1	463	506	9,1
Renta	3 587	4 064	4 278	4 164	3 583	4 878	5 408	4 483	4 041	3 732	4 156	4 057	4 301	19,9	6,0	49 981	42 803	-14,4
RUS	315	300	314	286	298	282	269	269	272	270	260	268	264	-16,3	-1,6	2 962	2 738	-7,6
IES, ESSALUD, ONP	6 281	4 734	6 252	6 549	5 881	5 941	5 684	5 658	6 147	6 095	8 124	6 481	5 788	-7,8	-10,7	60 040	62 349	3,8
Otros	739	643	1 113	567	668	774	766	753	929	761	977	865	786	6,4	-9,2	8 075	7 848	-2,8
TOTAL	15 825	15 097	18 782	17 757	16 297	16 728	17 053	16 714	17 958	16 004	18 552	16 676	15 446	-2,4	-7,4	174 386	169 185	-3,0

FUENTE : SUNAT

ELABORACION: Sección de Estudios Económicos del BCRP - Sucursal Piura