

BANCO CENTRAL DE RESERVA DEL PERÚ
SUCURSAL PIURA

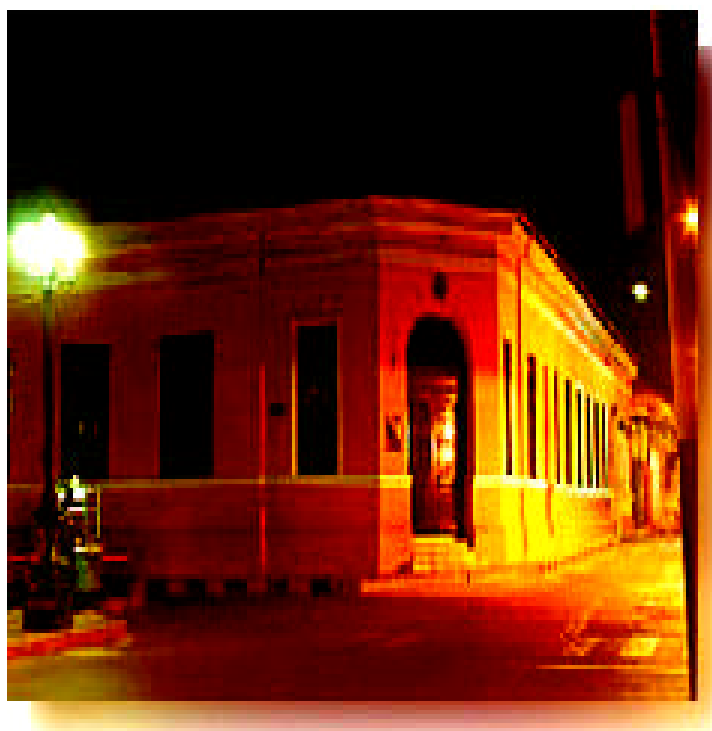

SÍNTESIS LAMBAYEQUE

JULIO 2004



SECCIÓN ESTUDIOS ECONÓMICOS

ÍNDICE

	Pág.
INTRODUCCIÓN	3
I. INFLACIÓN	4
II. PRODUCCIÓN	5
2.1. AGROPECUARIA	5
2.2. PESQUERA	9
2.3. MANUFACTURERA	10
2.4. SECTOR CONSTRUCCIÓN	11
III. MONEDA Y BANCA.....	12
3.1. DEPÓSITOS Y OBLIGACIONES	12
3.2. COLOCACIONES	14
IV. SECTOR FISCAL.....	17
4.1. INGRESOS FISCALES	17

INTRODUCCIÓN

En julio, la **producción de bienes** en Lambayeque se contrajo 25,4 por ciento respecto a similar mes del 2003. Ello se explicó por la disminución que registraron los sectores agropecuario, pesca y manufactura, frente al crecimiento de la construcción. En el período enero-julio, la producción cayó 27,0 por ciento.

La **producción agropecuaria** disminuyó 30,5 por ciento respecto a julio del 2003, debido al desenvolvimiento negativo de los subsectores agrícola y pecuario, debido a la escasez de recurso hídrico. En el acumulado, el sector cayó 42,3 por ciento con relación a igual periodo del 2003.

En la **pesca**, la producción cayó 57,4 por ciento. Se desembarcaron 127 TM de especies hidrobiológicas para el consumo humano en fresco, destacando las especies lorna, raya y caballa. En los 7 primeros meses del año, el sector se contrajo 17,0 por ciento.

La **actividad manufacturera** descendió 36,5 por ciento, influenciado por la caída en la producción de azúcar, cerveza, fideos, harina de trigo y arroz. De enero a julio, el sector se contrajo 31,1 por ciento, por el menor dinamismo en la industria azucarera, molinera de trigo, alcohol etílico y derivados de limón.

La **construcción** se incrementó 24,0 por ciento, comparado con julio del 2003. En el acumulado, el sector aumentó 15,6 por ciento.

En **moneda y banca**, el saldo de los **depósitos** fue de S/. 462,2 millones, inferior en 1,3 por ciento, determinado por las menores captaciones del sector bancario. Las **colocaciones** ascendieron a S/. 640,3 millones, superando en 4,4 por ciento a las ejecutadas en julio del 2003, lo cual se asoció a los mayores saldos que mostraron la banca múltiple, banca de consumo y el sistema no bancario.

En el **sector fiscal**, la recaudación tributaria totalizó S/. 16 millones, disminuyendo 0,8 por ciento, explicado principalmente por las menores captaciones del Impuesto General a las Ventas y por el Impuesto a la Renta. En el período enero-julio, la recaudación disminuyó 3,8 por ciento.

El **Índice de Precios al Consumidor** creció 0,27 por ciento, debido al incremento en los precios promedio de los grupos Alimentos y bebidas, Alquiler de Vivienda, combustible y electricidad, Transportes y comunicaciones, Vestido y calzado" y Cuidado y conservación de la salud. La inflación anualizada fue de 6,14 por ciento.

I. INFLACIÓN

En julio, el Índice de Precios al Consumidor de la ciudad de Chiclayo aumentó 0,27 por ciento, por el crecimiento de los precios promedio de los grupos Alimentos y bebidas (0,35 por ciento), Alquiler de vivienda, combustible y electricidad (0,28 por ciento) y Transportes y comunicaciones (0,66 por ciento). La inflación anualizada fue de 6,14 por ciento.

También incidieron los mayores precios en los grupos Transportes y comunicaciones (0,66 por ciento), Vestido y calzado (0,10 por ciento) y Cuidado y conservación de la salud (0,13 por ciento).

VARIACIÓN POR GRUPOS DE CONSUMO

GRUPOS DE CONSUMO	PONDERACIÓN	VARIACIÓN %	
		JUL04/ JUN04	JUL04/ JUL03
ÍNDICE GENERAL	100.000	0.27	6.14
1. Alimentos y Bebidas	50.214	0.35	10.46
2. Vestido y Calzado	7.342	0.10	1.18
3. Alquiler de Viv. Comb.y Elec.	13.659	0.28	5.71
4. Muebles y Enseres	4.758	-0.08	2.06
5. Cuid. y Conserv. de Salud	2.494	0.13	5.75
6. Transportes y Comunicac.	9.354	0.66	0.87
7. Enseñanza y Cultura	5.552	-0.01	-2.16
8. Otros Bienes y Servicios	6.627	-0.02	1.26

FUENTE : INEI

ELABORACIÓN: Sección Estudios Económicos BCRP-Sucursal Piura

INFLACIÓN Evolución Porcentual Anual

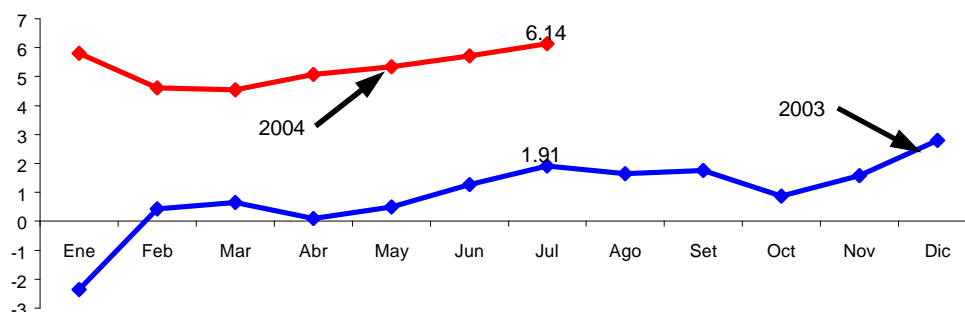

II. PRODUCCIÓN

La **producción de bienes** en Lambayeque descendió 25,4 por ciento, comparada con julio del 2003. Ello se asoció a la menor actividad que registraron los sectores agropecuario, pesca y manufactura, frente al crecimiento de la construcción. En el primer semestre, la producción cayó 27,0 por ciento.

INDICADOR DE PRODUCCIÓN (variación porcentual*)

Sectores	Julio	Enero - Julio
Agropecuario	-30,5	-42,3
Pesca	-57,4	-17,0
Manufactura	-36,5	-31,1
Construcción	24,0	15,6
TOTAL	-25,4	-27,0

(*) Del Valor Bruto de la Producción

ELABORACIÓN: Sec. Estudios Econ. BCR - Suc. Piura

2.1. Producción agropecuaria

La **producción agropecuaria** cayó 30,5 por ciento, debido a la contracción que registró el subsector agrícola (-37 por ciento) y el pecuario (-1,6 por ciento). En el período enero-julio, el sector cayó 42,3 por ciento, por la contracción de ambos subsectores.

PRODUCCIÓN AGROPECUARIA (Variación Porcentual)*

Sector	Julio	Enero - Julio
Agropecuario	-30.5	-42.3
Agrícola	-36.8	-50.8
Pecuario	-1.6	-0.5

* Del valor bruto de la producción

FUENTE : Dirección Regional Agrícola - Lambayeque

VALOR DE LA PRODUCCIÓN AGROPECUARIA (Millones de Nuevos Soles a Precios de 1994)

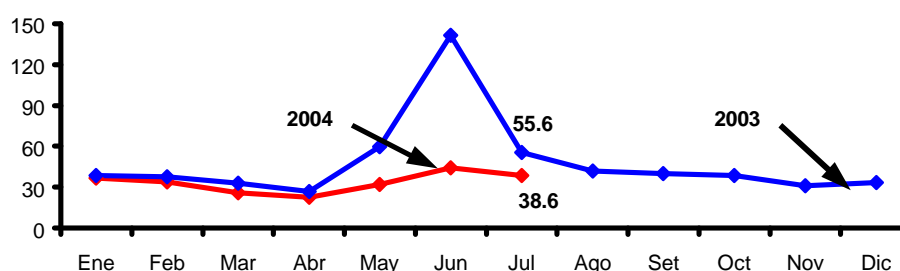

FUENTE : Ministerio de Agricultura - Región Piura

ELABORACIÓN : Sección Estudios Económicos BCR - Sucursal Piura.

El resultado de la actividad agrícola fue determinado principalmente por la menor producción de arroz, maíz amarillo duro y caña de azúcar, que más que compensó el significativo crecimiento de algodón.

Los menores volúmenes cosechados de **arroz y maíz amarillo duro** se explicaron por la contracción de la superficie cosechada y del rendimiento promedio, resultado del desfase en los trasplantes y de los riegos inoportunos, debido a la escasez de agua.

PRODUCCIÓN AGRÍCOLA (TM)

CULTIVOS	2003	2004		VAR %		ENERO - JULIO		
	JULIO	JUNIO	JULIO	JUL04/ JUN04	JUL04/ JUL03	2003	2004	VAR %
Algodón	146	2 165	2 420	11.8	1,557.5	376	8 031	2,035.9
Arroz	53 381	32 506	21 395	-34.2	-59.9	460 893	82 555	-82.1
Frijol Caupi	1 024	308	994	222.7	-2.9	2 327	2 152	-7.5
Limón	3 610	4 239	3 375	-20.4	-6.5	42 068	31 378	-25.4
Maíz Amiláceo	238	195	317	62.6	33.2	1 625	844	-48.1
Maíz Ammarillo Duro	13 542	4 167	1 425	-65.8	-89.5	48 822	20 196	-58.6
Maíz choclo	1 028	1 242	1 825	46.9	77.5	9 588	8 875	-7.4
Papa	145	252	820	225.4	465.5	4 525	2 272	-49.8
Trigo	1 128	0	286	n.d.	-74.6	1 355	287	-78.8
Mango	0	0	0	n.d.	n.d.	23 503	31 110	32.4
Maracuyá	1 453	205	280	36.6	-80.7	5 770	3 901	-32.4
Caña de azúcar	214 631	122 751	135 833	10.7	-36.7	1378 948	914 336	-33.7

FUENTE : Ministerio de Agricultura - Región Lambayeque

ELABORACIÓN : Sección Estudios Económicos BCR - Sucursal Piura.

COSECHAS DE CULTIVOS TRANSITORIOS (Has)

CULTIVOS	2003	2004		VAR %		ENERO - JULIO		
	JULIO	JUNIO	JULIO	JUL04/ JUN04	JUL04/ JUL03	2003	2004	VAR %
Algodón	0	0	0	n.d.	n.d.	0	0	n.d.
Arroz	6 814	4 540	4 561	0.5	-33.1	57 228	12 928	-77.4
Frijol Caupi	790	332	1 028	209.6	30.1	1 847	2 096	13.5
Maíz Amarillo Duro	3 351	993	268	-73.0	-92.0	10 842	4 335	-60.0
Maíz Amiláceo	142	100	171	71.0	20.4	1 152	473	-58.9
Maíz Choclo	115	167	225	34.7	95.7	880	1 144	30.0
Papa	25	28	100	257.1	300.0	745	277	-62.8
Trigo	810	0	220	n.d.	-72.8	986	221	-77.6
Caña de Azúcar	2 253	1 831	2 354	28.6	4.5	13 619	14 565	6.9
TOTAL	14 300	7 991	8 927	11.7	-37.6	87 299	36 039	-58.7

FUENTE : Ministerio de Agricultura - Región Lambayeque.

ELABORACIÓN : Sección Estudios Económicos BCR - Sucursal Piura

PRODUCCIÓN AGRÍCOLA DE PRINCIPALES CULTIVOS, 2004

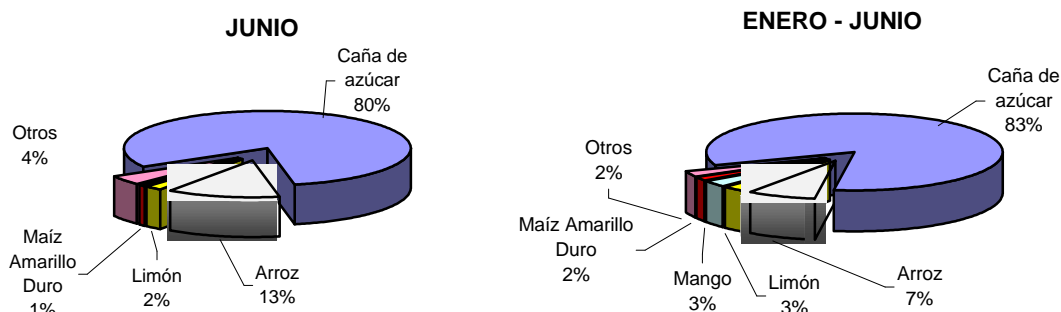

La **caña de azúcar** continuó siendo el cultivo de mayor relevancia, pese a la evolución negativa de su producción en el mes, debido a los bajos rendimientos de las plantaciones, que se explicaron por el inadecuado abonamiento de las plantaciones y por la escasez de agua para riego durante la fase de crecimiento.

PRODUCCIÓN DE CAÑA DE AZÚCAR POR EMPRESAS (TM)

EMPRESAS	2003	2004		VAR %		ENERO - JULIO		
	JULIO	JUNIO	JULIO	JUL04/ JUN04	JUL04/ JUL03	2003	2004	VAR %
Pomalca	52 293	31 822	18 617	-41,5	-64,4	366 693	181 067	-50,6
Tumán	93 645	61 387	78 935	28,6	-15,7	591 337	566 929	-4,1
Pucalá	68 693	29 542	38 281	29,6	-44,3	420 917	166 340	-60,5
Cayalti	0	0	0	n.d.	n.d.	0	0	n.d.
TOTAL	214 631	122 751	135 833	10,7	-36,7	1 378 948	914 336	-33,7

FUENTE : Ministerio de Agricultura - Región Lambayeque.
ELABORACIÓN : Sección Estudios Económicos BCR - Sucursal Piura.

SUPERFICIE COSECHADA DE CAÑA DE AZÚCAR POR EMPRESAS (Has.)

CULTIVOS	2003	2004		VAR %		ENERO - JULIO		
	JULIO	JUNIO	JULIO	JUL04/ JUN04	JUL04/ JUL03	2003	2004	VAR %
Pomalca	580	684	605	-11,5	4,3	4.840	4.538	-6,2
Tumán	814	599	982	63,9	20,6	5.110	6.341	24,1
Pucalá	859	548	767	40,0	-10,7	3.669	3.686	,5
Cayalti	0	0	0	n.d.	n.d.	0	0	n.d.
TOTAL	2 253	1 831	2 354	28,6	4,5	13 619	14 565	6,9

FUENTE : Ministerio de Agricultura - Región Lambayeque.
ELABORACIÓN : Sección Estudios Económicos BCR - Sucursal Piura.

En cuanto a **siembras**, las acumuladas de arroz, maíz amarillo duro y maíz amiláceo cayeron respecto a lo ejecutado en igual período de la campaña del 2002/2003. Sin embargo, destacó la instalación de algodón y frijol caupí.

SIEMBRAS DE PRINCIPALES CULTIVOS (HAS)

CULTIVOS	2003	2004		VAR %		CAMPAÑA : AGOSTO - JULIO		
	JULIO	JUNIO	JULIO	JUL04/ JUN04	JUL04/ JUL03	2002-2003	2003-2004	VAR %
Algodón	0	0	0	n.d.	n.d.	294	2 245	663.6
Arroz	297	0	10	n.d.	-96.6	57 880	14 420	-75.1
Frijol Caupi	847	722	464	-35.7	-45.2	4 422	4 552	2.9
Maíz Amarillo Duro	1 291	1 685	1 192	-29.3	-7.7	21 033	12 837	-39.0
Maíz Amilacéo	294	0	345	n.d.	17.3	3 738	2 388	-36.1
TOTAL	2 729	2 407	2 011	-16.5	-26.3	87 367	36 442	-58.3

FUENTE : Ministerio de Agricultura - Región Lambayeque.

ELABORACIÓN : Sección Estudios Económicos BCR - Sucursal Piura.

Aun persiste el déficit de recurso hídrico, lo cual influyó en las siembras de los diferentes cultivos. Los bajos aportes de agua de los principales ríos, en especial el Chancay-Lambayeque, Zaña, Motupe y Cascajal han ocasionado que el reservorio de Tinajones, en el último día del mes, almacene 38,5 MMC, cifra inferior en 54 por ciento con relación a la de similar fecha del 2003 (88,5 MMC).

VOLUMEN DE AGUA ALMACENADA EN RESERVOIRIO TINAJONES*

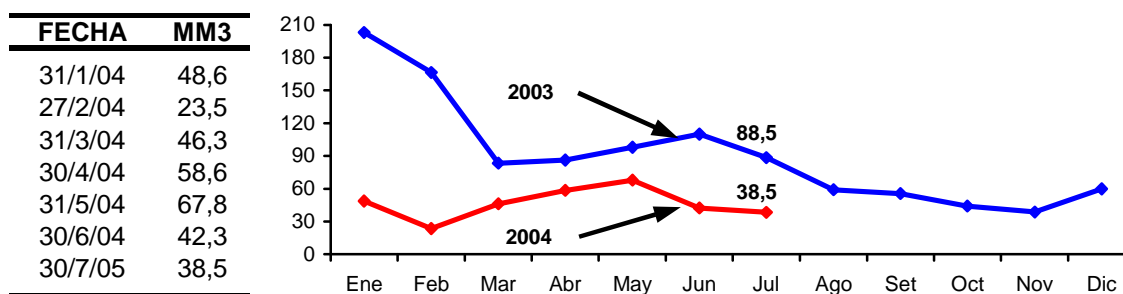

(*) La capacidad máxima es de 370 MM3

FUENTE : Dirección Regional de Agricultura - Lambayeque

ELABORACIÓN : Sección Estudios Económicos BCR - Sucursal Piura

La evolución del subsector pecuario también se vio afectada por la escasez de recurso hídrico, que implicó una menor producción de carne de vacuno, ovino y porcino. Las especies pecuarias fueron afectadas por problemas de desnutrición, intoxicaciones y deficiencias de selenio, molibdeno y cobre, ligadas a una alimentación sólo basado en algarroba por períodos prolongados.

PRODUCCIÓN PECUARIA
(TM)

ESPECIES	2003	2004		VAR %		ENERO - JULIO		
	JULIO	JUNIO	JULIO	JUL04/ JUN04	JUL04/ JUL03	2003	2004	VAR %
AVES								
Carne	1 560	1 510	1 585	5,0	1,6	11 112	11 471	3,2
Huevos	248	234	251	7,3	1,2	1 665	1 721	3,4
VACUNO								
Carne	705	603	654	8,5	-7,2	4 619	4 269	-7,6
Leche	2 433	2 230	2 450	9,9	0,7	16 031	15 719	-1,9
OVINO								
Carne	28	21	21	0,0	-25,0	178	151	-15,0
CAPRINO								
Carne	57	73	57	-21,9	0,0	364	410	12,7
PORCINO								
Carne	165	131	132	0,8	-20,0	1 023	894	-12,6

FUENTE : Ministerio de Agricultura - Región Lambayeque
ELABORACIÓN : Sección Estudios Económicos BCR - Sucursal Piura.

2.2. Producción pesquera

La producción pesquera disminuyó 57,4 por ciento respecto a la de julio del 2003. Se desembarcaron 127 TM de recursos hidrobiológicos para el consumo humano en fresco, destacando lorna, raya y caballa (70 por ciento del total). En el acumulado, el sector cayó 17,0 por ciento comparado con igual período del 2003, por la menor captura en casi todas las especies hidrobiológicas, excepto lisa, lorna, lenguado y raya.

PRODUCCIÓN PESQUERA
(TM)

ESPECIES	2003	2004		VAR %		ENERO - JULIO		
	JULIO	JUNIO	JULIO	JUL04/ JUN04	JUL04/ JUL03	2003	2004	VAR %
Caballa	115	3	14	352,7	-88,2	974	242	-75,2
Cabrilla	0	3	1	-68,4	307,3	86	20	-76,6
Cachema	4	12	4	-69,9	0,9	221	100	-54,9
Jurel	18	1	4	270,0	-79,2	232	113	-51,3
Lenguado	0	1	1	20,9	169,9	2	6	173,5
Lisa	0	0	0	n.d.	-85,4	874	1.169	33,8
Lorna	4	15	59	294,9	1.542,6	54	136	151,8
Raya	10	3	16	431,4	61,6	39	67	70,8
Suco	2	3	1	-52,5	-19,7	219	159	-27,6
Tollo	19	7	2	-64,6	-86,7	231	136	-41,2
Bagre	2	3	4	22,6	81,8	52	36	-30,0
Otros	44	25	21	-15,4	-52,3	429	339	-21,0
Var.% del Valor Bruto de la Producción				-4,8	-57,4			-17,0

FUENTE : Ministerio de Pesquería - Región Lambayeque.
ELABORACIÓN : Sección Estudios Económicos BCR - Sucursal Piura.

Debe destacarse que la extracción fue afectada por el fuerte oleaje registrado en el litoral de la costa peruana. Al respecto, el Ministerio de la Producción ha ofrecido reforzar el terminal marítimo de San José y modernizar y hacer eficiente el terminal marítimo de Santa Rosa.

2.3. Producción manufacturera

En julio, la actividad manufacturera descendió 36,5 por ciento, lo cual se asoció a la caída de la producción azucarera (-41 por ciento), industria cervecera (-42 por ciento), molinera de trigo (-61 por ciento en elaboración de fideos y -84 por ciento en harina de trigo) y la molinera de arroz (-6,5 por ciento). En contraste, creció la producción de café soluble (80 por ciento) y de cáscara deshidratada de limón (15 por ciento).

En el período enero-julio, el sector se contrajo 31,1 por ciento, por la menor producción de azúcar (-36 por ciento), fideos (-42 por ciento), harina de trigo (-64 por ciento), alcohol etílico (-39 por ciento), cáscara deshidratada de limón (-6,5 por ciento) y aceite esencial de limón (-7,3 por ciento). Registraron incremento cerveza (5,4 por ciento), café soluble (46 por ciento) y molinera de arroz (1,6 por ciento).

La industria azucarera sigue impactada por la escasa disponibilidad de caña a raíz de la sequía que afecta la presente campaña agrícola. A ello se sumó la vigencia de conflictos societarios y laborales en las empresas, que en el caso de Pomalca implicaron una paralización (a partir del 28 de julio).

PRODUCCION INDUSTRIAL (TM)

PRODUCTOS	2003	2004		VAR %		ENERO-JULIO		
	JULIO	JUNIO	JULIO	JUL04/ JUN04	JUL04/ JUL03	2003	2004	VAR %
Cerveza	387	256	223	-13.2	-42.4	1 200	1 265	5.4
Café soluble	27	47	48	1.6	79.9	175	255	45.8
Azúcar	22 476	11 614	13 217	13.8	-41.2	139 589	89 804	-35.7
Fideos	941	273	367	34.5	-61.0	4 914	2 840	-42.2
Harina de trigo	713	23	117	415.9	-83.6	3 204	1 148	-64.2
Subproductos de trigo	216	6	33	414.8	-84.9	926	349	-62.4
Cáscara de limón deshidratada	67	122	77	-37.2	14.7	926	866	-6.5
Aceite esencial de limón	6	9	6	-30.7	7.0	66	62	-7.3
Alcohol etílico	667	470	437	-7.0	-34.5	4 110	2 487	-39.5
Arroz envasado	317	264	297	12.3	-6.5	1 718	1 744	1.6

FUENTE : Empresas industriales de Lambayeque
ELABORACIÓN : Sección Estudios Económicos BCRP - Sucursal Piura.

En este contexto, en el mes la producción azucarera de Pomalca se redujo 73 por ciento; la de Tután 19 por ciento y la de AgroPucalá, 48 por ciento. En los 7 primeros meses del año se acumuló una disminución de 36 por ciento.

PRODUCCION DE AZÚCAR COMERCIAL POR EMPRESAS
(TM)

EMPRESAS	2003	2004		VAR %		ENERO-JULIO		
	JULIO	JULIO	JUNIO	JUL04/ JUN04	JUL04/ JUL03	2003	2004	VAR %
Pomalca	5 402	2 873	1 449	-49.6	-73.2	35 210	14 269	-59.5
Tumán	10 056	6 389	8 147	27.5	-19.0	63 185	60 395	-4.4
Pucalá	7 018	2 352	3 621	54.0	-48.4	41 194	15 141	-63.2
Cayalti	0	0	0	n.d.	n.d.	0	0	n.d.
TOTAL	22 476	11 614	13 217	13.8	-41.2	139 589	89 805	-35.7

FUENTE : Dirección del Ministerio de Agricultura de Lambayeque.
ELABORACIÓN: Sección Estudios Económicos BCRP - Sucursal Piura.

En la industria molinera de trigo afectó el encarecimiento de la harina de trigo en el mercado internacional, insumo que representa cerca de 75 por ciento de los costos de producción (caso fideos). Las empresas del sector se vieron obligadas a absorber buena parte del incremento, ante la imposibilidad de trasladarlo a los consumidores, dado que es un mercado donde compiten numerosas marcas (alrededor de 20 entre premium y económicas).

Destacó el desenvolvimiento positivo de la producción de cafés solubles o instantáneos, actividad embarcada en una agresiva campaña de promoción en el mercado interno, pese a la debilidad actual del consumo doméstico en general. Inclusive, para los 2 meses venideros, la empresa líder regional abriga expectativas optimistas de crecimiento en sus ventas.

2.4. Sector construcción

La actividad de la construcción, medida indirectamente por los despachos recibidos de cemento, aumentó 24 por ciento respecto a julio del año anterior. En el acumulado, el sector creció 15,6 por ciento.

DESPACHOS DE CEMENTO
(TM)

	2003	2004		VAR %		ENERO - JULIO		
	JULIO	JUNIO	JULIO	JUL04/ JUN04	JUL04/ JUL03	2003	2004	VAR %
DESPACHOS DE CEMENTO	11 385	14 984	14 118	-5,8	24,0	84 432	97 596	15,6
TOTAL	11 385	14 984	14 118	-5,8	24,0	84 432	97 596	15,6

ELABORACIÓN : Sección Estudios Económicos BCR - Sucursal Piura.

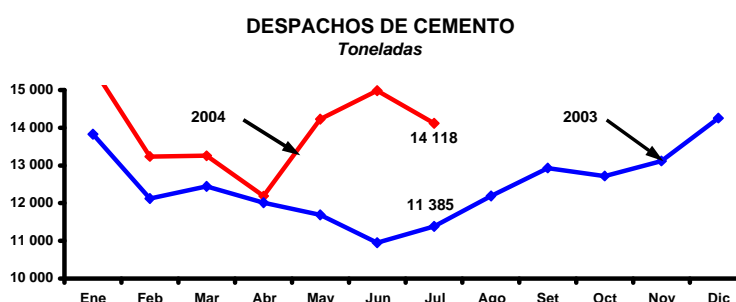

III. MONEDA Y BANCA

3.1. Depósitos y obligaciones

En julio, el saldo de los depósitos ascendió a S/. 462,2 millones, monto inferior en 1,3 por ciento con relación a igual mes del 2003. Ello se explicó por las menores captaciones del sector bancario (-6,2 por ciento), que contrarrestaron el crecimiento del sector no bancario (40,5 por ciento).

DEPOSITOS Y OBLIGACIONES CON EL PÚBLICO (Miles de Nuevos Soles)

	2003	2004		VAR.%	
	JULIO	JUNIO	JULIO	JUL04/ JUL03	JUL04/ JUN04
SISTEMA BANCARIO	418 638	390 056	392 632	-6,2%	0,7%
BANCA MÚLTIPLE	411 629	383 757	386 333	-6,1%	0,7%
Crédito	179 927	162 481	160 694	-10,7%	-1,1%
Interbanc	68 252	74 554	74 584	9,3%	0,0%
Wiese Sudameris	67 641	57 602	60 605	-10,4%	5,2%
Continental	78 383	72 796	72 712	-7,2%	-0,1%
Financiero	17 426	16 323	17 738	1,8%	8,7%
BCA.CRED.CONSUMO	7 009	6 299	6 299	-10,1%	0,0%
Del Trabajo	7 009	6 299	6 299	-10,1%	0,0%
SISTEMA NO BANCARIO	49 499	67 180	69 564	40,5%	3,5%
Caja Rural Cruz de Chalpón	16 842	18 991	19 266	14,4%	1,4%
CMAC Piura	26 498	36 455	38 615	45,7%	5,9%
CMAC Sullana	0	0	280	n.d.	n.d.
CMAC Trujillo	6 160	11 735	11 402	85,1%	-2,8%
SISTEMA FINANCIERO	468 137	457 236	462 195	-1,3%	1,1%
M/N	160 747	174 989	177 331	10,3%	1,3%
M/E	307 391	282 248	284 864	-7,3%	0,9%

FUENTE : Entidades financieras de la región

ELABORACIÓN: Sección Estudios Económicos, BCRP - Suc. Piura

DEPÓSITOS Y OBLIGACIONES EN EL SISTEMA FINANCIERO (Miles de Nuevos Soles)

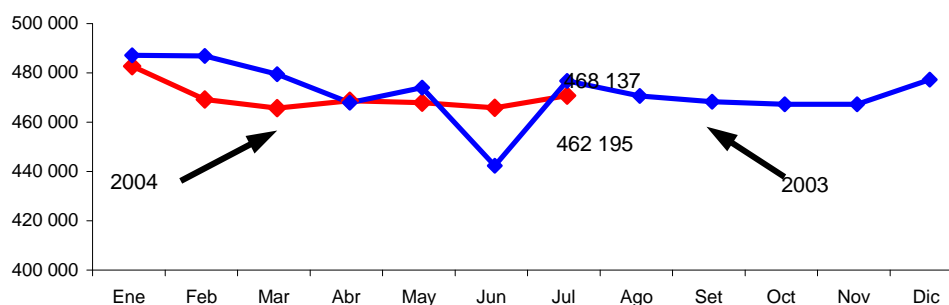

En el sistema bancario, la banca múltiple y la de consumo se contrajeron 6,1 y 10,1 por ciento, respectivamente. En cuanto al no bancario, fue importante el crecimiento de CMAC Trujillo (85 por ciento) y de CMAC Piura (46 por ciento). La importancia relativa de esta última entidad se incrementó de 10,6 por ciento en julio del año anterior a 15,1 por ciento en la actualidad.

Es importante destacar la ligera tendencia hacia la desdolarización en los depósitos del sistema financiero.

DEPÓSITOS Y OBLIGACIONES POR TIPO DE MONEDA (Miles de Nuevos Soles)

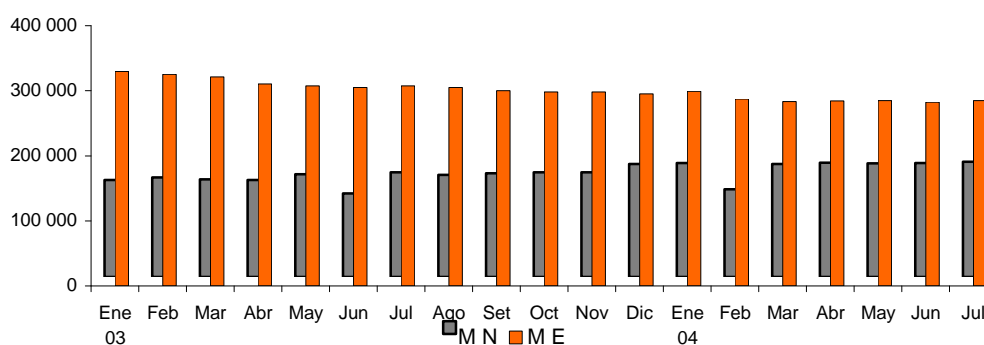

Según clase de imposición, las obligaciones a la vista se incrementaron 13,4 por ciento respecto a julio del 2003, los ahorros decrecieron 12,0 por ciento y los depósitos a plazo aumentaron 1,9 puntos porcentuales. Sin embargo, este último, fue el más significativo de las captaciones, con un peso relativo de 41,6 por ciento.

EVOLUCION DE LOS DEPOSITOS (Miles de Nuevos Soles)

TIPO DE DEPOSITO	2003	2004		VAR. %	
	JULIO	JUNIO	JULIO	JUL04/ JUL03	JUL04/ JUN04
Obligaciones inmediatas	94 437	107 361	107 107	13,4	-0,2
Ahorros	184 825	157 485	162 647	-12,0	3,3
Depósitos a plazos	188 876	192 391	192 442	1,9	0,0
TOTAL DEPOSITOS	468 137	457 236	462 195	-1,3	1,1

FUENTE : Entidades financieras de la región.

ELABORACIÓN: Sección Estudios Económicos. BCRP, Suc. Piura.

En el ranking de los depósitos, Banco de Crédito fue el principal, con una participación de 34,8 por ciento, seguido del Interbank (16,1 por ciento) y del Continental (15,7 por ciento). Estas 3 entidades representaron 66,6 por ciento del sistema financiero regional.

RANKING SEGÚN DEPÓSITOS

PUESTO	ENTIDAD	SALDO (Miles S/.)	%
1	Crédito	160 694	34,8%
2	Interbanc	74 584	16,1%
3	Continental	72 712	15,7%
4	Wiese Sudameris	60 605	13,1%
5	CMAC Piura	38 615	8,4%
6	Caja Rural Cruz de Chalpón	19 266	4,2%
7	Financiero	17 738	3,8%
8	CMAC Trujillo	11 402	2,5%
9	Del Trabajo	6 299	1,4%
10	CMAC Sullana	280	0,1%
TOTAL		462 195	100,0%

FUENTE : Entidades financieras de la región
ELABORACIÓN: Sección Estudios Económicos, BCRP - Sucursal Piura

3.2. Colocaciones

El saldo mensual de las colocaciones fue de S/. 640,3 millones, incrementándose 4,4 por ciento respecto a julio del 2003. Ello se debió a las mayores colocaciones de la banca múltiple (1,2 por ciento), banca de consumo (12,7 por ciento) y sector no bancario (12 por ciento).

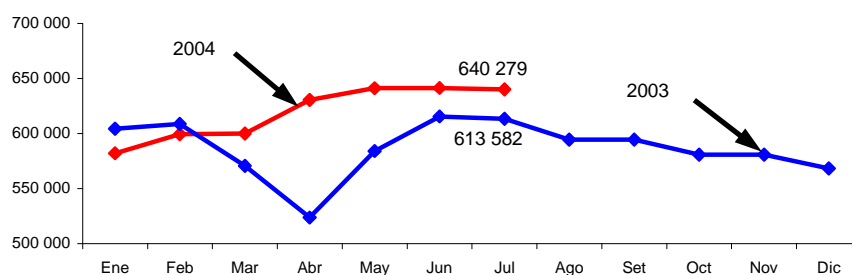
COLOCACIONES EN EL SISTEMA FINANCIERO
(Miles de Nuevos Soles)COLOCACIONES
(Miles Nuevos Soles)

	2003	2004		VAR. %	
	JULIO	JUNIO	JULIO	JUL04/ JUL03	JUL04/ JUN04
SISTEMA BANCARIO	470 131	481 993	479 683	2,0%	-0,5%
BANCA MÚLTIPLE	436 252	443 799	441 489	1,2%	-0,5%
Crédito	63 676	53 900	52 436	-17,7%	-2,7%
Interbanc	86 703	93 903	93 350	7,7%	-0,6%
Wiese Sudameris	192 273	157 143	157 172	-18,3%	0,0%
Continental	43 918	59 145	58 113	32,3%	-1,7%
Financiero	49 683	79 707	80 418	61,9%	0,9%
BCA.CRED.CONSUMO	33 879	38 194	38 194	12,7%	0,0%
Del Trabajo	33 879	38 194	38 194	12,7%	0,0%
SISTEMA NO BANCARIO	143 451	159 469	160 596	12,0%	0,7%
Caja Rural Cruz de Chalpón	20 834	21 251	21 816	4,7%	2,7%
CMAC Piura	86 261	91 363	90 724	5,2%	-0,7%
CMAC Sullana	0	0	1 381	n.d.	n.d.
CMAC Trujillo	36 356	46 855	46 675	28,4%	-0,4%
SISTEMA FINANCIERO	613 582	641 461	640 279	4,4%	-0,2%
M/N	282 737	300 771	302 787	7,1%	0,7%
M/E	330 845	340 690	337 492	2,0%	-0,9%

FUENTE : Entidades financieras de la región
ELABORACION: Sección Estudios Económicos, BCRP Suc. Piura

Por tipo de moneda, aún se notó la preferencia de colocaciones en moneda extranjera.

COLOCACIONES POR TIPO DE MONEDA (Miles de Nuevos Soles)

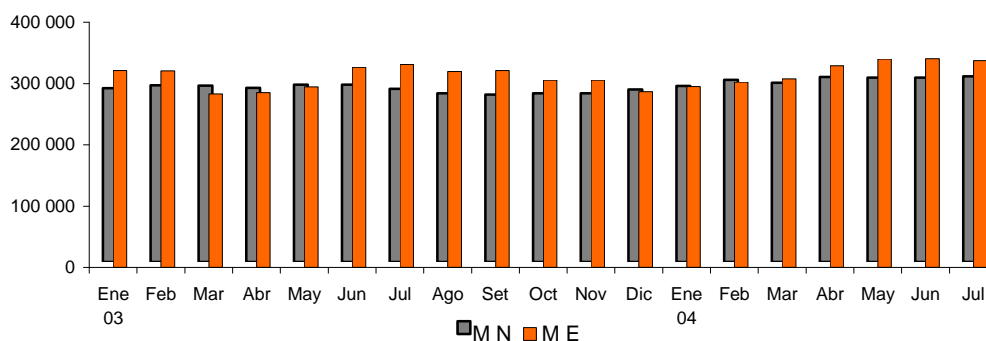

En el ranking de las colocaciones, Wiese Sudameris fue la principal entidad, con una significación de 24,5 por ciento, seguido de Interbank (14,6 por ciento) y de CMAC Piura (14,2 por ciento). De 10 instituciones financieras, las 3 en referencia constituyeron el 53,3 por ciento.

RANKING SEGÚN COLOCACIONES (Miles de Nuevos Soles)

PUESTO	ENTIDAD	SALDO (Miles S/.)	%
1	Wiese Sudameris	157 172	24,5%
2	Interbank	93 350	14,6%
3	CMAC Piura	90 724	14,2%
4	Financiero	80 418	12,6%
5	Continental	58 113	9,1%
7	Crédito	52 436	8,2%
6	CMAC Trujillo	46 675	7,3%
8	Del Trabajo	38 194	6,0%
9	Caja Rural Cruz de Chalç	21 816	3,4%
10	CMAC Sullana	1 381	0,2%
TOTAL		640 279	100,0%

FUENTE : Entidades financieras de la región

ELABORACIÓN: Sección Estudios Económicos, BCRP - Sucursal Piura

La morosidad del sistema alcanzó a 12,1 por ciento como proporción de las colocaciones brutas, repuntando levemente respecto del mes precedente (11,3 por ciento), aunque disminuyó con relación a julio del 2003 (16,6 por ciento), lo que se explica básicamente por una reducción en el saldo de las colocaciones en cobranza judicial (-46,7 por ciento).

ANALISIS DE LA CARTERA PESADA DEL SISTEMA FINANCIERO
(Saldo en Miles de Nuevos Soles)

CONCEPTO	2003	2004		VAR. %	
	JULIO	JUNIO	JULIO	JUL04/ JUL03	JUL04/ JUN04
Créditos vencidos	45 155	43 081	47 097	4,3%	9,3%
Créditos cobranza judicial	56 672	29 231	30 191	-46,7%	3,3%
Colocaciones brutas	613 582	641 461	640 279	4,4%	-0,2%
Cartera pesada (%) *	16,6%	11,3%	12,1%	-27,3%	7,1%

* Cartera pesada = (Créditos vencidos + Créditos Cobranza Judicial) / Colocaciones Brutas

FUENTE : Entidades financieras de la región

ELABORACIÓN: Sección Estudios Económicos, BCRP - Sucursal Piura

CARTERA MOROSA (%)

	2003	2004		VAR.%	
	JULIO	JUNIO	JULIO	JUL04/ JUL03	JUL04/ JUN04
SISTEMA BANCARIO	20,00	12,13	13,12	-34,4%	8,2%
BANCA MÚLTIPLE	21,61	12,23	13,31	-38,4%	8,9%
Crédito	24,42	18,36	20,87	-14,5%	13,7%
Interbanc	16,31	14,22	14,08	-13,7%	-1,0%
Wiese Sudameris	32,52	18,79	21,00	-35,4%	11,8%
Continental	4,62	2,56	2,88	-37,7%	12,7%
Financiero	0,00	0,00	0,00	n.d.	n.d.
BCA.CRED.CONSUMO	0,00	10,94	10,94	n.d.	0,0%
Del Trabajo	0,00	10,94	10,94	n.d.	0,0%
SISTEMA NO BANCARIO	5,45	8,69	8,93	63,9%	2,7%
Caja Rural Cruz de Chalpón	13,44	14,57	14,39	7,0%	-1,3%
CMAC Piura	5,81	9,61	10,09	73,7%	5,0%
CMAC Sullana	0,00	0,00	0,00	n.d.	n.d.
CMAC Trujillo	0,00	4,22	4,37	n.d.	3,6%
SISTEMA FINANCIERO	16,60	11,27	12,07	-27,3%	7,1%

FUENTE : Entidades financieras de la región

ELABORACIÓN: Sección Estudios Económicos BCRP-Suc. Piura.

IV. SECTOR FISCAL

4.1 Ingresos fiscales

La recaudación tributaria ascendió a S/. 16 millones, disminuyendo 0,8 por ciento respecto a julio del 2003. Ello se debió a las menores captaciones de la mayor parte de impuestos, con excepción de IES y otras contribuciones sociales, cuya cobranza se incrementó 5,3 por ciento. En particular, el Impuesto General a las Ventas se contrajo 4,3 por ciento y el Impuesto a la Renta 2,9 por ciento.

RECAUDACIÓN TRIBUTARIA (Miles de Nuevos Soles)

	2003	2004		VAR. %		ENERO-JULIO		
	JULIO	JUNIO	JULIO	JUL04/ JUL03	JUL04/ JUN04	2003	2004	VAR. %
Impuesto General a las Ventas	5 330	6 492	5 103	-4,3%	-21,4%	35 867	38 756	8,1%
Impuesto Selectivo al Consumo	46	78	44	-3,0%	-43,2%	364	344	-5,5%
Impuesto a la Renta	3 843	4 041	3 732	-2,9%	-7,6%	38 554	30 289	-21,4%
Registro Único Simplificado	299	272	270	-9,7%	-0,7%	2 043	1 946	-4,8%
IES, ESSALUD, ONP	5 788	6 147	6 095	5,3%	-0,8%	40 787	41 956	2,9%
Otros Impuestos	830	929	761	-8,3%	-18,1%	5 628	5 220	-7,2%
TOTAL	16 135	17 958	16 004	-0,8%	-10,9%	123 244	118 511	-3,8%

FUENTE : SUNAT

ELABORACIÓN : Sección Estudios Económicos BCR - Sucursal Piura

La estructura impositiva regional mostró el predominio del IES y otras contribuciones sociales, con una participación de 38,1 por ciento, seguido del IGV (31,9 por ciento) y del IR (23,3 por ciento).

En el período enero-julio, se logró una recaudación de S/. 118,5 millones, menor en 3,8 por ciento, respecto a al mismo lapso del año anterior. El comportamiento negativo se explicó la menor captación del IR (-21,4 por ciento) y de Otros impuestos (-7,2 por ciento).

4.2. Operaciones del Gobierno Regional

En el mes, la ejecución presupuestal del gobierno regional ascendió a S/. 34,4 millones. De dicho total, el 88,5 por ciento se financió con recursos ordinarios. Las Donaciones y transferencias (8,0 por ciento) fue la segunda fuente de financiamiento.

GOBIERNO REGIONAL DE LAMBAYEQUE
EJECUCIÓN DE GASTOS SEGÚN FUENTE DE FINANCIAMIENTO
(Miles de Nuevos Soles)

FUENTE DE FINANCIAMIENTO	PRESUP.	EJECUTADO		% EJE / PRESUP.
		JULIO	ENERO-JULIO	
Recursos Ordinarios	279 019	30 451	168 758	60,5
Canon y Sobrecanon	1	0	0	0,0
Recursos direct. Recaudados	26 230	256	1 650	6,3
Donaciones y Transferencias	14 091	2 746	10 185	72,3
FONCOR	12 700	937	7 631	60,1
TOTAL	332 041	34 389	188 224	56,7

FUENTE : Gobierno Regional de Lambayeque

ELABORACIÓN: Sección Estudios Económicos, BCRP Sucursal Piura

El 93,2 por ciento de lo ejecutado correspondió a gasto corriente, cuyas 2 terceras partes se asignaron al pago de remuneraciones y obligaciones sociales del personal estatal. La inversión dio cuenta de sólo 6,8 por ciento del presupuesto regional.

GOBIERNO REGIONAL DE LAMBAYEQUE
EJECUCIÓN DE GASTOS SEGÚN OBJETO:
(Miles de Nuevos Soles)

CONCEPTO	PRESUP.	EJECUTADO		% EJE / PRESUP.
		JULIO	ENERO-JULIO	
GASTOS CORRIENTES	310 555	32 059	178 231	57,4
Personal y Obligaciones Sociales	188 488	21 468	114 863	60,9
Obligaciones Previsionales	80 471	7 973	48 619	60,4
Bienes y Servicios	33 607	1 769	10 251	30,5
Otros Gastos Corrientes	7 989	849	4 498	56,3
GASTOS DE CAPITAL	21 486	2 330	9 993	46,5
Inversiones	20 003	2 218	9 629	48,1
Otros Gastos de Capital	1 483	112	364	24,5
TOTAL	332 041	34 389	188 224	56,7

FUENTE : Gobierno Regional de Lambayeque

ELABORACIÓN: Sección Estudios Económicos, BCRP Sucursal Piura

A la fecha, la meta presupuestaria anual se ha cumplido en 56,7 por ciento, correspondiendo al gasto corriente explicar el 57,4 por ciento y en inversión el 46,5 por ciento.

REGION LAMBAYEQUE: ÍNDICE DE PRECIOS AL CONSUMIDOR POR RUBROS
(Variación Porcentual)

GRANDES GRUPOS DE CONSUMO	2003						2004						
	JUL	AGO	SET	OCT	NOV	DIC	ENE	FEB	MAR	ABR	MAY	JUN	JUL
Índice General	-0,12	0,16	0,15	0,4	0,44	0,9	1,18	0,64	0,31	0,87	0,44	0,22	0,27
Alimentos Bebidas y Tabaco	-0,36	0,08	0,11	0,78	0,99	1,64	1,43	1,27	0,92	1,66	0,57	0,21	0,35
Vestido y Calzado	0,19	0,20	0,38	0,10	0,07	-0,05	0,11	0	-0,04	0,00	-0,08	0,38	0,1
Alquiler Vvda. Comb.	-0,36	0,23	0,01	0,00	-0,24	0,69	2,57	0,19	0,26	0,48	0,64	0,49	0,28
Muebles Enseres y Manten.	1,06	1,04	0,88	0,30	0,03	-0,02	0,14	-0,42	-0,15	0,22	0,23	-0,13	-0,08
Cuid. y Conservación de la Salud	-0,11	0,27	0,93	0,14	0,12	-0,58	0,49	1,39	1,12	0,10	1,47	0,05	0,13
Transporte y Comunicaciones	0,50	-0,33	-0,04	0,14	-0,02	0,43	0,21	0,28	-0,63	-0,05	0,04	0,18	0,66
Esparc. Div. y Serv. Culturales	-0,10	0,00	0,00	0,01	0,10	-0,09	-0,07	-0,24	-2,26	0,21	0,11	-0,01	-0,01
Otros	0,01	0,62	0,03	0,04	0,15	0,29	0,63	0,16	0,00	-0,36	0,07	-0,04	-0,02

FUENTE: INEI - LAMBAYEQUE

ELABORACIÓN: SECCIÓN ESTUDIOS ECONÓMICOS BCR - SUCURSAL PIURA

**REGION LAMBAYEQUE: PRODUCCIÓN AGRÍCOLA
(TM)**

CULTIVOS	2003						2004							VAR %	
	JUL	AGO	SET	OCT	NOV	DIC	ENE	FEB	MAR	ABR	MAY	JUN	JUL	JUL04/ JUL03	JUL04/ JUN04
Algodón	146	787	78	130	0	0	0	0	0	0	3 446	2 165	2 420	1 557,5	11,8
Arroz	53 381	0	9	0	0	1 782	19 203	2 682	0	312	6 457	32 506	21 395	-59,9	-34,2
Frijol Caupi	1 024	342	561	873	628	348	485	95	29	98	143	308	994	-2,9	222,7
Limón	3 610	2 033	1 438	1 275	2 700	3 324	3 867	3 285	2 660	7 908	6 044	4 239	3 375	-6,5	-20,4
Maíz Amiláceo	238	147	40	95	91	38	20	0	83	153	76	195	317	33,2	62,6
Maíz Amarillo Duro	13 542	13 319	7 151	9 413	6 138	4 111	3 579	2 745	1 196	1 499	5 585	4 167	1 425	-89,5	-65,8
Maíz Choclo	1 028	2 129	3 309	945	675	977	1 467	716	1 872	813	940	1 242	1 825	77,5	46,9
Papa	145	255	70	100	90	90	680	0	240	60	220	252	820	465,5	225,4
Trigo	1 128	30	144	135	0	0	1	0	0	0	0	0	286	-74,6	n.d.
Mango	0	0	0	0	0	430	3 384	23 585	4 141	0	0	0	0	n.d.	n.d.
Maracuyá	1 453	238	443	416	525	567	909	884	645	618	360	205	280	-80,7	36,6
Caña de Azúcar	214 631	231 530	189 245	222 418	215 536	186 481	106 327	123 667	157 047	110 842	157 869	122 751	135 833	-36,7	10,7

FUENTE: Dirección del Ministerio de Agricultura de Lambayeque

ELABORACIÓN: Sección Estudios Económicos BCR - Sucursal Piura

**REGION LAMBAYEQUE: AREA SEMBRADA
(Has)**

CULTIVOS	2003						2004							CAMPAÑA: AGO-JULIO			VAR%	
	JUL	AGO	SET	OCT	NOV	DIC	ENE	FEB	MAR	ABR	MAY	JUN	JUL	2002-2003	2003-2004	VAR%	JUL04/ JUL03	JUL04/ JUN04
Algodón	0	0	0	0	15	1 115	576	416	123	0	0	0	0	294	2 245	663,6	n.d	n.d
Arroz	297	2 344	645	5	0	45	1 196	6 126	4 049	0	0	0	10	57 880	14 420	-75,1	-96,6	n.d
Frijol Caupi	847	464	398	286	112	7	98	175	226	1 600	0	722	464	4 422	4 552	2,9	-45,2	-35,7
Maíz Amarillo Duro	1 291	1 631	286	582	283	908	889	1 014	325	2 360	1 682	1 685	1 192	21 033	12 837	-39,0	-7,7	-29,3
Maíz Amiláceo	294	175	56	170	159	134	296	311	190	368	184	0	345	3 738	2 388	-36,1	17,3	n.d.
TOTAL	2 729	4 614	1 385	1 043	569	2 209	3 055	8 042	4 913	4 328	1 866	2 407	2 011	87 367	36 442	-58,3	-26,3	-16,5

FUENTE: DIRECCIÓN DEL MINISTERIO DE AGRICULTURA LAMBAYEQUE

ELABORACIÓN: SECCIÓN ESTUDIOS ECONÓMICOS BCR - SUCURSAL PIURA

**REGION LAMBAYEQUE: PRODUCCIÓN INDUSTRIAL
(TM)**

PRODUCTOS	2003						2004							VAR%	
	JUL	AGO	SET	OCT	NOV	DIC	ENE	FEB	MAR	ABR	MAY	JUN	JUL	JUL04/ JUL03	JUL04/ JUN04
CERVEZA	387	nd	nd	nd	nd	nd	nd	nd	nd	85	216	256,47	222,73	-42,4	-13,2
CAFÉ SOLUBLE	27	0	0	0	0	0	14	29	27	16	74	47	48	79,9	1,6
AZÚCAR	22 476	23 751	20 613	23 054	24 301	21 034	11 794	12 953	12 046	10 551	14 838	11 614	13 217	-41,2	13,8
FIDEOS	941	855	468	665	557	320	584	381	508	297	430	273	367	-61,0	34,5
HARINA DE TRIGO	713	804	410	366	257	228	396	179	218	19	196	23	117	-83,6	415,9
SUBPRODUCTOS DE TRIGO	216	250	126	119	87	71	129	50	63	8	60	6	33	-84,9	414,8
CASCARA DE LIMÓN DESHID.	67	98	107	71	28	28	90	149	180	110	139	122	77	14,7	-37,2
ACEITE ESENCIAL DE LIMÓN	6	9	10	6	2	3	6	10	12	7	10	9	6	7,0	-30,7
ALCOHOL ETÍLICO	667	645	315	644	541	543	194	168	365	412	439	470	437	-34,5	-7,0
ARROZ ENVASADO	317	307	218	183	150	280	170	311	213	235	255	264	297	-6,5	12,3

nd : No disponible

FUENTE: DIRECCIÓN DEL MINISTERIO DE INDUSTRIA DE LAMBAYEQUE

ELABORACIÓN: SECCIÓN ESTUDIOS ECONOMICOS BCR - SUCURSAL PIURA

**REGION LAMBAYEQUE: EXTRACCIÓN DE RECURSOS HIDROBIOLÓGICOS
(TM)**

PRODUCTOS	2003						2004							VAR%	
	JUL	AGO	SET	OCT	NOV	DIC	ENE	FEB	MAR	ABR	MAY	JUN	JUL	JUL04/ JUL03	JUL04/ JUN04
Caballa	115	90	4	29	102	20	5	125	26	43	26	3	14	-88,2	352,7
Cabrilla	0	0	0	4	2	4	0	0	2	7	7	3	1	307,3	-68,4
Cachema	4	27	11	28	73	79	23	9	25	16	11	12	4	0,9	-69,9
Cojinova	0	0	0	0	3	1	0	0	0	0	0	0	0	-100,0	n.d.
Jurel	18	28	0	10	33	21	0	29	9	38	32	1	4	-79,2	270,0
Lenguado	0	0	0	2	1	1	1	1	1	0	1	1	1	169,9	20,9
Lisa	0	0	8	1	3	242	551	527	78	12	1	0	0	-85,4	n.d.
Lorna	4	1	5	40	17	13	4	6	6	8	38	15	59	1 542,6	294,9
Raya	10	22	5	3	2	1	7	9	11	10	12	3	16	61,6	431,4
Suco	2	6	6	48	75	72	37	35	61	15	7	3	1	-19,7	-52,5
Tollo	19	12	29	22	23	38	39	30	33	14	10	7	2	-86,7	-64,6
Bagre	2	3	4	5	0	13	6	3	8	6	6	3	4	81,8	22,6
Otros	44	26	31	41	67	44	51	112	74	22	34	25	21	-52,3	-15,4
TOTAL	218	215	105	232	402	550	724	885	334	191	185	76	127	-41,8	67,1

FUENTE: DIRECCIÓN DEL MINISTERIO DE PESQUERÍA LAMBAYEQUE

ELABORACIÓN: SECCIÓN ESTUDIOS ECONÓMICOS BCR - SUCURSAL PIURA

REGION LAMBAYEQUE: COSECHAS
(Has)

CULTIVOS	2003						2004							VAR%	
	JUL	AGO	SET	OCT	NOV	DIC	ENE	FEB	MAR	ABR	MAY	JUN	JUL	JUL04/ JUL03	JUL04/ JUN04
Algodón	0	0	0	0	0	0	0	0	0	0	0	0	0	n.d.	n.d.
Arroz	6 814	0	2	0	0	297	2 469	525	0	38	795	4 540	4 561	-33,1	0,5
Frijol Caupi	790	238	444	762	532	267	366	84	26	90	170	332	1 028	30,1	209,6
Maíz Amarillo Duro	3 351	2 977	1 380	2 206	1 350	931	845	542	245	364	1 078	993	268	-92,0	-73,0
Maíz Amiláceo	142	94	22	67	75	30	10	0	39	100	53	100	171	20,4	71,0
Maíz Choclo	115	239	356	108	80	91	150	74	234	146	148	167	225	95,7	34,7
Papa	25	45	10	10	10	10	84	0	30	10	25	28	100	300,0	257,1
Trigo	810	30	110	100	0	0	1	0	0	0	0	0	220	-72,8	n.d.
Caña de Azúcar	2 253	2 531	1 873	2 345	2 322	2 186	1 976	1 770	2 022	1 990	2 532	1 831	2 354	4,5	28,6
TOTAL	14 300	6 154	4 197	5 598	4 369	3 812	5 841	2 995	2 596	2 738	4 801	7 991	8 927	-37,6	11,7

FUENTE: DIRECCIÓN DEL MINISTERIO DE AGRICULTURA LAMBAYEQUE

ELABORACIÓN: SECCIÓN ESTUDIOS ECONÓMICOS BCR - SUCURSAL PIURA

REGION LAMBAYEQUE: RENDIMIENTO
(Kg/Has)

CULTIVOS	2003						2004							VAR %	
	JUL	AGO	SET	OCT	NOV	DIC	ENE	FEB	MAR	ABR	MAY	JUN	JUL	JUL04/ JUL03	JUL04/ JUN04
Arroz	8 054	8 054	8 054	8 054	8 054	8 043	7 778	5 109	n.d	8 211	8 122	7 160	4 691	- 41,8	-34,5
Frijol Caupi	1 260	1 280	1 277	1 247	1 238	1 242	1 325	1 131	1 115	1 089	841	928	967	- 23,3	4,2
Maíz Amarillo Duro	4 503	4 497	4 559	4 522	4 524	4 519	4 236	5 065	4 882	4 118	5 181	4 196	1 183	- 73,7	-71,8
Maíz Amiláceo	1 411	1 422	1 429	1 428	1 417	1 414	2 000	n.d.	2 128	1 530	1 434	1 950	8 333	490,8	327,4
Maíz Choclo	10 895	10 471	10 187	10 089	10 010	10 047	9 780	9 676	8 000	5 568	6 351	7 437	8 111	- 25,6	9,1
Papa	6 074	6 051	6 063	6 111	6 146	6 181	8 095	n.d.	8 000	6 000	8 800	9 000	8 200	35,0	-8,9
Trigo	1 374	1 363	1 358	1 350	n.d.	n.d.	1 000	n.d.	n.d.	n.d.	n.d.	n.d.	1 300	- 5,4	n.d.
Caña de Azúcar	95 265	91 478	101 038	94 848	92 823	85 307	53 809	69 868	77 669	55 699	62 350	67 040	57 703	- 39,4	-13,9

ELABORACIÓN: SECCIÓN ESTUDIOS ECONÓMICOS BCR - SUCURSAL PIURA

REGION LAMBAYEQUE: DEPÓSITOS Y OBLIGACIONES
(Miles de Nuevos Soles)

SISTEMA FINANCIERO	2003						2004							VAR%	
	JUL	AGO	SET	OCT	NOV	DIC	ENE	FEB	MAR	ABR	MAY	JUN	JUL	JUL04/ JUL03	JUL04/ JUN04
I. SISTEMA BANCARIO	418 638	408 249	405 559	402 321	402 321	401 933	408 949	395 549	394 093	396 253	393 058	390 056	392 632	-6,2	0,7
BANCA CORPORATIVA	411 629	400 789	397 993	394 313	394 313	395 209	401 724	388 244	387 075	389 577	386 601	383 757	386 333	-6,1	0,7
CRÉDITO	179 927	175 874	175 832	172 846	172 846	176 300	180 456	167 471	165 401	163 857	162 515	162 481	160 694	-10,7	-1,1
INTERBANK	68 252	66 250	68 290	69 255	69 255	67 221	70 532	70 355	73 172	73 371	74 262	74 554	74 584	9,3	0,0
WIESE	67 641	65 019	63 367	59 931	59 931	60 667	60 817	61 078	62 686	62 410	62 283	57 602	60 605	-10,4	5,2
CONTINENTAL	78 383	79 024	76 095	78 749	78 749	78 881	78 328	76 699	72 196	73 892	72 686	72 796	72 712	-7,2	-0,1
FINANCIERO	17 426	14 623	14 409	13 533	13 533	12 141	11 591	12 641	13 621	16 048	14 855	16 323	17 738	1,8	8,7
BCA.CRED.CONSUMO	7 009	7 460	7 566	8 008	8 008	6 724	7 225	7 305	7 018	6 676	6 457	6 299	6 299	-10,1	0,0
DEL TRABAJO	7 009	7 460	7 566	8 008	8 008	6 724	7 225	7 305	7 018	6 676	6 457	6 299	6 299	-10,1	0,0
II. SISTEMA NO BANCARIO	49 499	53 830	54 214	56 340	56 340	66 749	65 268	65 162	63 081	63 895	66 237	67 180	69 564	40,5	3,5
C.R. CRUZ DE CHALPÓN	16 842	17 174	17 373	18 095	18 095	20 580	20 194	20 252	19 065	19 150	18 883	18 991	19 266	14,4	1,4
CMAC PIURA	26 498	28 147	28 307	28 810	28 810	34 359	33 729	33 350	32 642	33 341	35 228	36 455	38 615	45,7	5,9
CMAC SULLANA	0	0	0	0	0	0	0	0	0	0	0	0	280	n.d.	n.d.
CMAC TRUJILLO	6 160	8 510	8 534	9 435	9 435	11 810	11 345	11 560	11 374	11 404	12 127	11 735	11 402	85,1	-2,8
SISTEMA FINANCIERO	468 137	462 080	459 773	458 661	458 661	468 682	474 217	460 711	457 174	460 147	459 295	457 236	462 195	-1,3	1,1
M/N	160 747	157 018	159 408	160 665	160 665	173 438	175 320	134 798	173 859	175 577	174 569	174 989	177 331	10,3	1,3
M/E	307 391	305 061	300 365	297 996	297 996	295 243	298 897	287 293	283 315	284 570	284 726	282 248	284 864	-7,3	0,9

FUENTE: Entidades Financieras de la Región

ELABORACIÓN: Sección Estudios Económicos BCR - Sucursal Piura

REGION LAMBAYEQUE: SALDO DE COLOCACIONES
(Miles de Nuevos Soles)

SISTEMA FINANCIERO	2003						2004							VAR%	
	JUL	AGO	SET	OCT	NOV	DIC	ENE	FEB	MAR	ABR	MAY	JUN	JUL	JUL04/ JUL03	JUL04/ JUN04
I. SISTEMA BANCARIO	470 131	451 087	451 836	437 429	437 429	419 492	430 745	447 755	444 050	473 084	482 978	481 993	479 683	2,0	-0,5
BANCA CORPORATIVA	436 252	416 644	417 044	401 716	401 716	382 415	391 538	408 548	406 798	435 397	444 977	443 799	441 489	1,2	-0,5
CRÉDITO	63 676	63 813	65 466	58 141	58 141	50 910	57 736	59 654	57 146	61 593	60 838	53 900	52 436	-17,7	-2,7
INTERBANK	86 703	84 580	89 115	92 348	92 348	82 492	82 728	82 858	86 149	90 636	93 850	93 903	93 350	7,7	-0,6
WIESE	192 273	168 699	160 616	154 342	154 342	142 891	143 323	144 504	145 715	153 652	154 123	157 143	157 172	-18,3	0,0
CONTINENTAL	43 918	45 408	46 290	47 006	47 006	50 850	51 544	51 797	53 686	55 639	57 751	59 145	58 113	32,3	-1,7
FINANCIERO	49 683	54 144	55 557	49 878	49 878	55 272	56 207	69 735	64 102	73 877	78 415	79 707	80 418	61,9	0,9
BCA.CRED.CONSUMO	33 879	34 442	34 792	35 713	35 713	37 078	39 207	37 192	37 252	37 687	38 001	38 194	38 194	12,7	0,0
DEL TRABAJO	33 879	34 442	34 792	35 713	35 713	37 078	39 207	37 192	37 252	37 687	38 001	38 194	38 194	12,7	0,0
II. SISTEMA NO BANCARIO	143 451	143 573	142 609	143 421	143 421	148 923	151 438	153 817	156 068	157 432	158 151	159 469	160 596	12,0	0,7
C.R. CRUZ DE CHALPON	20 834	20 267	19 131	18 632	18 632	20 565	20 747	20 863	20 729	21 051	20 895	21 251	21 816	4,7	2,7
CMAC PIURA	86 261	85 779	84 824	85 024	85 024	86 579	87 721	89 734	90 607	91 099	91 144	91 363	90 724	5,2	-0,7
CMAC SULLANA	0	0	0	0	0	0	0	0	0	0	0	0	1 381	n.d.	n.d.
CMAC TRUJILLO	36 356	37 527	38 654	39 765	39 765	41 779	42 969	43 220	44 733	45 282	46 111	46 855	46 675	28,4	-0,4
SISTEMA FINANCIERO	613 582	594 660	594 446	580 850	580 850	568 415	582 183	599 557	600 119	630 516	641 129	641 461	640 279	4,4	-0,2
M/N	282 737	275 246	273 162	275 254	275 254	281 612	287 390	296 991	292 438	301 608	300 939	300 771	302 787	7,1	0,7
M/E	330 845	319 414	321 283	305 596	305 596	286 803	294 791	302 567	307 680	328 908	340 189	340 690	337 492	2,0	-0,9

FUENTE: Entidades Financieras de la Región

ELABORACIÓN: Sección Estudios Económicos BCR - Sucursal Piura

REGION LAMBAYEQUE: CARTERA MOROSA
(Variación Porcentual)

ENTIDADES	2003						2004							VAR%	
	JUL	AGO	SET	OCT	NOV	DIC	ENE	FEB	MAR	ABR	MAY	JUN	JUL	JUL04/ JUL03	JUL04/ JUN04
I. SISTEMA BANCARIO	20,00	16,95	16,38	15,10	14,93	13,11	12,79	12,36	11,94	10,91	12,20	12,13	13,12	-34,4	8,2
BANCA CORPORATIVA	21,61	18,47	17,92	16,69	16,63	14,81	14,59	14,06	13,69	12,53	12,40	12,23	13,31	-38,4	8,9
CREDITO	24,42	29,21	24,47	22,58	24,55	24,48	23,02	23,55	20,49	17,29	17,07	18,36	20,87	-14,5	13,7
INTERBANK	16,31	16,27	14,50	14,00	14,82	17,36	17,07	17,00	16,32	15,51	14,34	14,22	14,08	-13,7	-1,0
WIESE	32,52	25,27	27,19	25,16	24,71	19,36	19,33	18,73	19,04	18,03	42,73	18,79	21,00	-35,4	11,8
CONTINENTAL	4,62	4,20	4,57	4,58	4,41	4,28	3,90	4,30	4,07	3,88	3,81	2,56	2,88	-37,7	12,5
FINANCIERO	0,00	0,00	0,00	0,00	0,00	0,00	0,00	0,00	0,00	0,00	0,00	0,00	0,00	n.d.	n.d.
BCA.CRED.CONSUMO	0,00	-1,37	-2,02	0,00	-3,20	-4,35	-5,15	0,00	0,00	0,00	9,91	10,94	10,94	n.d.	0,0
DEL TRABAJO	0,00	-1,37	-2,02	0,00	-3,20	-4,35	-5,15	0,00	0,00	0,00	9,91	10,94	10,94	n.d.	0,0
II. SISTEMA NO BANCARIO	5,45	5,79	6,25	6,42	6,00	5,94	6,43	7,92	8,07	8,59	8,57	8,69	8,93	63,9	2,7
C.R. CRUZ DE CHALPON	13,44	13,82	14,84	15,79	15,52	13,97	16,10	16,26	16,52	16,75	15,82	14,57	14,39	7,0	-1,3
CMAC PIURA	5,81	6,43	7,16	7,37	6,75	6,90	7,30	8,06	8,26	8,95	9,13	9,61	10,09	73,7	5,0
CMAC SULLANA	0,00	0,00	0,00	0,00	0,00	0,00	0,00	0,00	0,00	0,00	0,00	0,00	0,00	n.d.	n.d.
CMAC TRUJILLO	0,00	2,72	0,00	0,00	0,00	0,00	0,00	3,61	3,75	4,08	4,17	4,22	4,37	n.d.	3,5
SISTEMA FINANCIERO	16,60	14,26	13,95	12,95	12,68	11,23	11,14	11,22	10,93	10,33	11,31	11,27	12,07	-27,3	7,1

FUENTE: Entidades Financieras de la Región

ELABORACIÓN: Sección Estudios Económicos BCR - Sucursal Piura