

ÍNDICE

	Pág.
INTRODUCCIÓN	2
I. INFLACIÓN	3
II. PRODUCCIÓN	4
2.1. PRODUCCIÓN AGROPECUARIA	4
2.2. INDUSTRIA	7
2.3. CONSTRUCCIÓN.....	7
2.4. TURISMO.....	8
III. MONEDA Y BANCA	8
3.1. DEPÓSITOS Y OBLIGACIONES	8
3.2. COLOCACIONES	10
IV. SECTOR FISCAL	11
4.1. INGRESOS FISCALES	11
4.2. OPERACIONES PRESUPUESTALES DEL GOBIERNO REGIONAL	12

INTRODUCCIÓN

En setiembre, la **producción de bienes** en la región Amazonas se contrajo 1,1 por ciento, influenciado por el desenvolvimiento negativo del sector industrial, frente al crecimiento agropecuario y de la construcción. En el período enero-setiembre, la producción aumentó 4,9 por ciento respecto a similar lapso del 2003.

El sector agropecuario creció 8,7 por ciento respecto a similar mes del 2003. Ello fue sustentado en el dinamismo del subsector agrícola (9,4 por ciento) y del pecuario (3,3 por ciento); en el primero, influenció el aumento en la producción de arroz, cebada y maíz; en el pecuario, fueron determinantes carnes, leche y huevos. En el período enero-setiembre, el sector creció 8,3 por ciento.

En la **industria procesadora de petróleo**, la producción disminuyó 10,7 por ciento con relación a similar mes del 2003, por el menor procesamiento de "turbo y kerosene" y "diesel y fuel oil". En el acumulado esta actividad descendió 4,4 por ciento.

La **construcción** aumentó 2,4 por ciento con relación a similar período del 2003. En el período enero-setiembre el sector creció 21,6 por ciento.

El **turismo** se expandió 6,4 por ciento respecto a setiembre del 2003, por la mayor afluencia de turistas nacionales. En el período enero-setiembre, acumuló un crecimiento de 11,6 por ciento.

En **moneda y banca**, el saldo de los depósitos ascendió a S/. 26,2 millones, con un aumento de 12,7 por ciento, comparado con setiembre del 2003. Destacó la expansión en captaciones a plazo y las obligaciones a la vista, y la recuperación en los ahorros, el componente más significativo del sistema. Las **colocaciones** ascendieron a S/. 4,2 millones, comportamiento liderado por las CMAC de Piura y Paita.

La **recaudación fiscal** totalizó S/. 1,2 millones, con un descenso de 4,7 por ciento, debido a la menor captación del rubro Impuesto Extraordinario de Solidaridad y Otras contribuciones sociales. En el período enero-setiembre, la recaudación decreció 17,4 por ciento.

En setiembre, el **Índice de Precios al Consumidor** disminuyó 0,45 por ciento, debido a la reducción de los precios promedio que registraron los grupos Alimentos y bebidas, Otros bienes y servicios y Cuidado y conservación de la salud. En contraste, aumentaron Alquiler de la vivienda y electricidad, Muebles y enseres y Transportes y comunicaciones. La inflación anualizada fue 2,88 por ciento y la acumulada de 2,21 por ciento.

I. INFLACIÓN

En setiembre, el Índice de Precios al Consumidor de la ciudad de Chachapoyas disminuyó 0,45 por ciento, sustentado en la reducción de los precios promedio que registraron los grupos Alimentos y bebidas, Otros bienes y servicios y Cuidado y conservación de la salud. En contraste, aumentaron Alquiler de la vivienda y electricidad, Muebles y enseres y Transportes y comunicaciones.

La inflación anualizada fue 2,88 por ciento y de enero a setiembre, 2,21 por ciento.

En Lima metropolitana, la inflación fue 0,02 por ciento, con una tasa de 4,03 por ciento en los últimos 12 meses y de 3,22 por ciento en el lapso enero-setiembre del presente año.

VARIACIÓN POR GRUPOS DE CONSUMO

GRUPOS DE CONSUMO	PONDERACIÓN	VARIACIÓN %		
		SET04/ AGO04	DIC03/ SET04	SET04/ SET03
ÍNDICE GENERAL	100.00	-0.45	2.21	2.88
1. Alimentos y Bebidas	58.86	-1.29	1.98	3.65
2. Vestido y Calzado	7.08	0.00	0.41	0.41
3. Alquiler de la Viv. Comb. y Elec	13.27	1.47	3.82	4.41
4. Muebles y Enseres	4.64	0.34	0.44	0.79
5. Cuid. y Conserv. de Salud	2.20	-0.05	6.64	3.79
6. Transportes y Comunicac.	3.12	0.21	1.29	1.30
7. Enseñanza y Cultura	2.46	0.00	4.12	3.84
8. Otros Bienes y Servicios	8.38	-0.26	-0.81	-1.90

FUENTE : INEI
ELABORACIÓN: Sección Estudios Económicos BCRP-Sucursal Piura

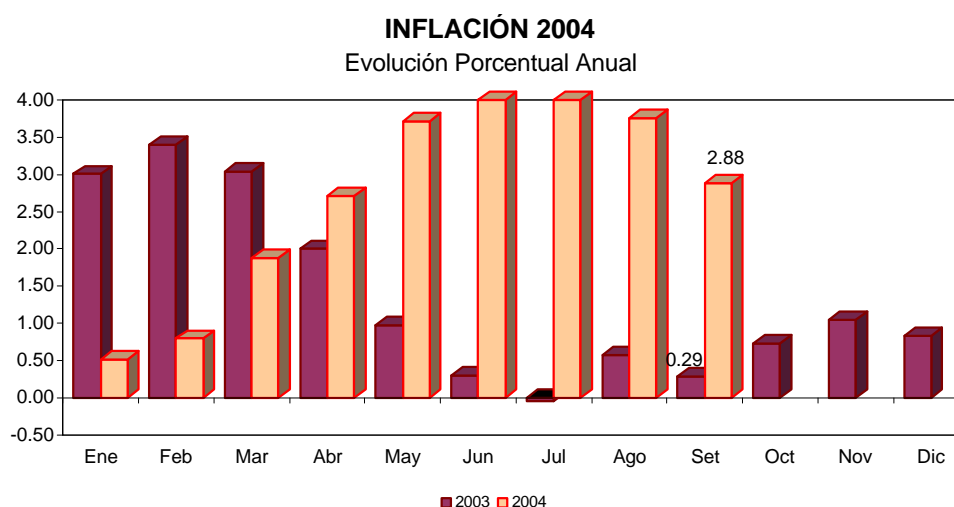

II. PRODUCCIÓN

En setiembre, la producción de bienes en la región Amazonas se contrajo 1,1 por ciento, resultado en el que influyó el desenvolvimiento negativo de la industria, frente al crecimiento de los sectores agropecuario y construcción. En el acumulado, la producción aumentó 4,9 por ciento respecto a similar período del 2003.

INDICADOR DE PRODUCCIÓN

(variación porcentual)*

Sectores	Setiembre	Enero-Setiembre
Agropecuario	8,7	8,3
Manufactura	-10,7	-4,4
Construcción	2,4	21,6
TOTAL	-1,1	4,9

* Del Valor Bruto de la Producción

2.1. Producción agropecuaria

En setiembre, la **producción agropecuaria** creció 8,7 por ciento respecto a similar mes del 2003, influenciados tanto por el desempeño positivo del subsector agrícola (9,4 por ciento), cuanto del pecuario (3,3 por ciento). En el acumulado, el sector aumentó 8,3 por ciento.

PRODUCCIÓN AGROPECUARIA

(Variación Porcentual)*

Sector	Setiembre	Enero - Setiembre
Agropecuario	8.7	8,3
Agrícola	9.4	8.5
Pecuario	3.3	6.4

* Del valor bruto de la producción

FUENTE: Dirección Regional Agraria Amazonas

El desempeño favorable del **subsector agrícola** se explicó por el incremento en la producción de arroz cáscara, cebada en grano, maíz amiláceo y maíz choclo, entre otros.

La producción de **arroz** creció 34,3 por ciento, basado en las mayores siembras y cosechas, principalmente en las provincias de Utcubamba y Bagua.

De **maíz amiláceo**, se obtuvieron 714 TM, frente a 476 TM, en similar mes del año pasado, comportamiento explicado por las mayores cosechas y las mejores condiciones climáticas.

En **plátano**, aumentó 2,0 por ciento con relación a igual mes del 2003 y la mayor producción se concentró en las provincias de Bagua y Condorcanqui. Desempeño que se explicó por el normal abastecimiento del recurso hídrico, principalmente en las zonas de la selva.

El **maíz amarillo duro** disminuyó 28,8 por ciento comparado con setiembre del año anterior. Contribuyeron con este resultado la menor superficie cosechada y los menores rendimientos por hectárea.

Por las menores áreas cosechadas, la producción de **yuca, papa y frijol g/s** se contrajo 3,8; 21,5 y 25,5 por ciento, respectivamente.

PRODUCCIÓN AGRÍCOLA DE PRINCIPALES CULTIVOS (TM)

CULTIVOS	2003	2004		VAR %		ENERO - SETIEMBRE		
	SETIEMBRE	AGOSTO	SETIEMBRE	SET04/ AGO04	SET04/ SET03	2003	2004	VAR %
Arroz	17 462	23 401	23 446	0,2	34,3	142 084	141 592	-0,3
Cacao	306	256	286	11,7	-6,5	2 301	2 750	19,5
Café	22	1 072	30	-97,2	36,4	26 048	39 815	52,9
Caña de Azúcar	16 678	14 099	15 118	7,2	-9,4	138 183	154 806	12,0
Frijol g/s	482	618	359	-41,9	-25,5	4 250	4 257	0,2
Limón Sutil	311	571	349	-38,9	12,2	4 529	3 840	-15,2
Maíz Amiláceo	476	1 135	714	-37,1	50,0	5 760	7 741	34,4
Maíz Amarillo Dur	344	187	245	31,0	-28,8	14 976	8 378	-44,1
Maíz Choclo	41	79	96	21,5	134,1	4 498	1 031	-77,1
Naranja	203	210	278	32,4	36,9	4 263	3 624	-15,0
Olluco	49	255	29	-88,6	-40,8	885	1 449	63,7
Plátano	8 293	8 500	8 459	-0,5	2,0	73 417	82 804	12,8
Papa	4 546	4 448	3 568	-19,8	-21,5	47 497	30 382	-36,0
Piña	635	551	486	-11,8	-23,5	5 390	4 503	-16,5
Yuca	7 553	6 692	7 264	8,5	-3,8	59 393	56 555	-4,8

FUENTE : Dirección Regional Agraria - Amazonas.

ELABORACION: Sección Estudios Económicos BCR - Sucursal Piura.

PRODUCCIÓN AGRÍCOLA DE PRINCIPALES CULTIVOS, 2004

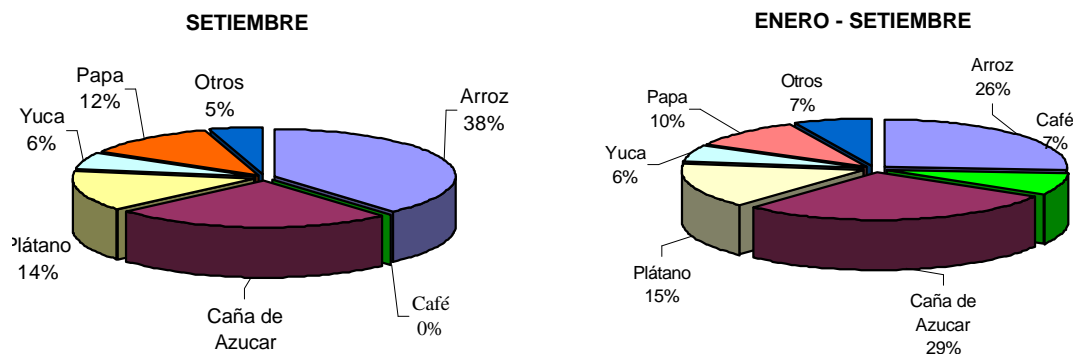

En **siembras**, se ejecutaron 813 hectáreas de **arroz**, área superior en 50 por ciento a la instalada en similar mes del 2003, comportamiento que se asoció a la mejora en el precio y a la disponibilidad de recursos (agua, semillas e insumo). La provincia de mayor significación en siembras fue Utcubamba.

De **maíz amarillo duro**, se instaló 460 Has, frente a las 666 Has de setiembre del año pasado. En **frijol g/s**, se sembró 613 Has, superficie menor en 30 por ciento a la de igual período del 2003, debido a la moderada presencia de lluvias en zonas cultivables de Luya y Chachapoyas (áreas de secano). En los cultivos de **papa** y **yuca**, la instalación disminuyó 19,5 y 42 por ciento, debido a irregularidades en las condiciones climáticas.

SIEMBRAS DE LOS PRINCIPALES CULTIVOS (HAS)

CULTIVOS	2003	2004		VAR %		CAMPANA : AGO - SET		
	SET	AGO	SET	SET04/ AGO04	SET04/ SET03	2003-2004	2004-2005	VAR %
Arroz	542	1 087	813	-25,2	50,0	1 045	1 900	81,8
Frijol g/s	873	1 201	613	-49,0	-29,8	2 010	1 814	-9,8
Maíz Amiláceo	685	600	686	14,3	0,1	1 412	1 286	-8,9
Maíz Amarillo Duro	666	977	460	-52,9	-30,9	1 571	1 437	-8,5
Maíz Choclo	4	108	101	-6,5	2.425,0	6	209	3.383,3
Olluco	49	30	44	46,7	-10,2	99	74	-25,3
Plátano	19	17	20	17,6	5,3	27	37	37,0
Papa	183	105	147	40,0	-19,7	241	252	4,6
Yuca	979	1 055	568	-46,2	-42,0	2 046	1 623	-20,7

FUENTE : Dirección Regional Agraria - Amazonas.

ELABORACION: Sección Estudios Económicos BCR - Sucursal Piura.

En el **subsector pecuario**, la producción aumentó 5,8 por ciento, con relación a setiembre del 2003, por la mayor producción de carnes (ovino y aves), huevos y leche. A setiembre, la producción pecuaria supera en 2,6 por ciento, a la de similar período del año pasado.

PRODUCCION PECUARIA (TM)

ESPECIES	2003	2004		VAR %		ENERO - SETIEMBRE		
	SET	AGO	SET	SET04/ AGO04	SET04/ SET03	2003	2004	VAR %
AVES								
Carne	61	63	64	1,6	4,9	486	591	21,6
Huevos	93	120	123	2,5	32,3	861	1 107	28,6
VACUNO								
Carne	449	446	430	-3,6	-4,2	4 209	3 938	-6,4
Leche	4 065	4 437	4 327	-2,5	6,4	38 913	40 006	2,8
OVINO								
Carne	4	6	5	-16,7	25,0	40	48	20,0
PORCINO								
Carne	70	73	70	-4,1	0,0	659	628	-4,7
CUY								
Carne	27	28	29	3,6	7,4	238	259	8,8
CAPRINO								
Carne	3	2	2	-2,4	-33,3	30	19	-36,7
TOTAL	4 772	5 175	5 050	-2,4	5,8	45 436	46 596	2,6

FUENTE : Dirección Regional Agraria Amzonas

ELABORACION: Sección Estudios Económicos BCR - Sucursal Piura.

2.2. Industria

La refinería El Milagro registró una producción mensual de 23 797 barriles de derivados del petróleo, con una disminución de 10,7 por ciento comparado con setiembre del 2003. Ello se debió al menor procesamiento de turbo y kerosene (-16,9 por ciento) y de diesel y fuel oil (-12,6 por ciento), aún cuando la producción de gasolina aumentó 4,9 por ciento.

PRODUCCIÓN DE DERIVADOS DEL PETRÓLEO

(Barriles)

PRODUCTOS	2003	2004		VAR %		ENERO-SETIEMBRE		
	SET	AGO	SET	SET04/ AGO04	SET04/ SET03	2003	2004	VAR %
Gasolinas	5 296	6 574	5 554	-15,5	4,9	50 358	63 043	25,2
Turbo y kerosene	9 796	9 216	8 143	-11,6	-16,9	95 681	72 943	-23,8
Diesel y fuel oil	11 557	10 456	10 100	-3,4	-12,6	94 292	93 739	-0,6
TOTAL	26 649	26 246	23 797	-9,3	-10,7	240 331	229 725	-4,4

FUENTE : PETROPERÚ S.A. Refinería El Milagro

ELABORACION: Sección Estudios Económicos BCRP - Sucursal Piura.

En el acumulado a setiembre, la refinación fue de 229,7 mil barriles, con un descenso de 4,4 por ciento, comparada con la de similar período del 2003, por la menor producción de turbo y kerosene (-23,8 por ciento).

2.3. Construcción

El sector construcción, medido indirectamente a través de los despachos de cemento hacia la región, creció 2,4 por ciento respecto a setiembre del 2003. En el acumulado, el sector creció 21,6 por ciento.

DESPACHOS DE CEMENTO

(TM)

	2003	2004		VAR %		ENERO - SETIEMBRE		
	SET	AGO	SET	SET04/ AGO04	SET04/ SET03	2003	2004	VAR %
Despachos de Cemento	4 231	4 190	4 333	3,4	2,4	27 199	33 071	21,6
Total	4 231	4 190	4 333	3,4	2,4	27 199	33 071	21,6

ELABORACIÓN : Sección Estudios Económicos BCR - Sucursal Piura.

DESPACHOS DE CEMENTO

Variación Porcentual Anual

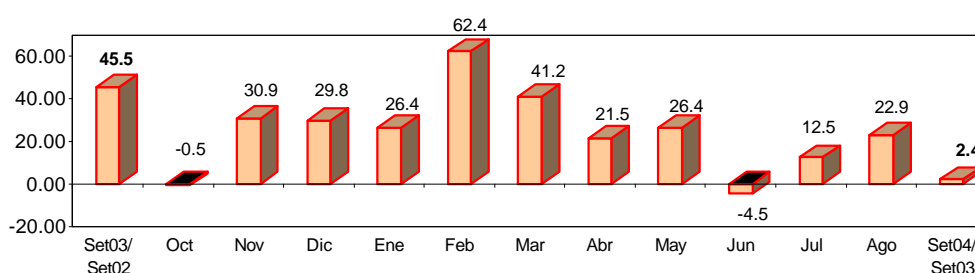

ELABORACIÓN: Sección Estudios Económicos BCR - Sucursal Piura.

2.4. Turismo

La actividad turística, medido indirectamente por el número de visitantes a la Fortaleza de Kuelap, se incrementó 6,4 por ciento con relación a similar período del 2003, explicado por la mayor afluencia de turistas nacionales. En el período enero-setiembre, el sector mostró un crecimiento de 11,6 por ciento.

ARRIBO DE TURISTAS A KUELAP
(Número de turistas)

PROCEDENCIA	2003	2004		VAR %		ENERO - SETIEMBRE		
	SETIEMBRE	AGOSTO	SETIEMBRE	SET04/ AGO04	SET04/ SET03	2003	2004	VAR %
Nacionales	816	1 105	922	-16,6	13,0	5 254	6 019	14,6
Extranjeros	208	290	168	-42,1	-19,2	1 291	1 288	-0,2
TOTAL	1 024	1 395	1 090	-21,9	6,4	6 545	7 307	11,6

FUENTE : Instituto Nacional de Cultura Amazonas

ELABORACIÓN: Sección Estudios Económicos BCR - Sucursal Piura.

AFLUENCIA TURISTICA
Variación Porcentual Anual

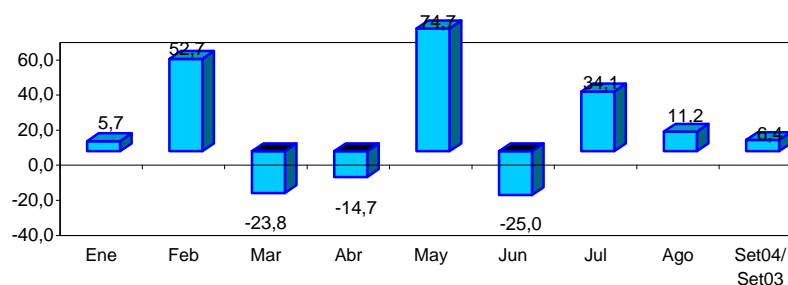

FUENTE : Instituto Nacional de Cultura Amazonas

ELABORACIÓN: Sección Estudios Económicos BCR - Sucursal Piura.

III. MONEDA Y BANCA

3.1. Depósitos y obligaciones

El saldo de los depósitos fue de S/.26,2 millones, con un incremento de 12,7 por ciento con relación a setiembre del 2003. Este desempeño se respaldó en el dinamismo de las obligaciones a la vista (47 por ciento) y de los depósitos a plazos (76 por ciento). Los ahorros, que explican 71,6 por ciento de las captaciones del sistema, aumentaron 1,9 por ciento.

DEPÓSITOS DEL SECTOR BANCARIO Y NO BANCARIO

(Miles de Nuevos Soles)

CIUDAD	2003	2004		VAR %	
	SET	AGO	SET	SET04/ AGO04	SET04/ SET03
A la Vista	3 435	3 477	5 062	45,6	47,4
Banco de Crédito	3 435	3 477	5 062	45,6	47,4
Cmac Piura	0	0	0	n.d.	n.d.
Cmac Paita	0	0	0	n.d.	n.d.
Ahorro	18 450	18 388	18 743	1,9	1,6
Banco de Crédito	18 450	18 260	18 580	1,8	0,7
Cmac Piura	0	99	120	21,2	n.d.
Cmac Paita	0	29	43	48,3	n.d.
A Plazo	1 341	1 944	2 363	21,6	76,2
Banco de Crédito	1 341	1 322	1 345	1,7	0,3
Cmac Piura	0	58	131	125,9	n.d.
Cmac Paita	0	564	887	57,3	n.d.
TOTAL	23 226	23 809	26 168	9,9	12,67
Moneda Nacional	11 932	13 522	15 698	16,09	31,6
Moneda Extranjera	11 294	10 287	10 470	1,8	-7,3

FUENTE : Superintendencia de Banca y Seguros y CMACs

ELABORACIÓN: Sección Estudios Económicos BCR - Sucursal Piura.

DEPOSITOS EN EL SISTEMA FINANCIERO

Variación Porcentual Anual

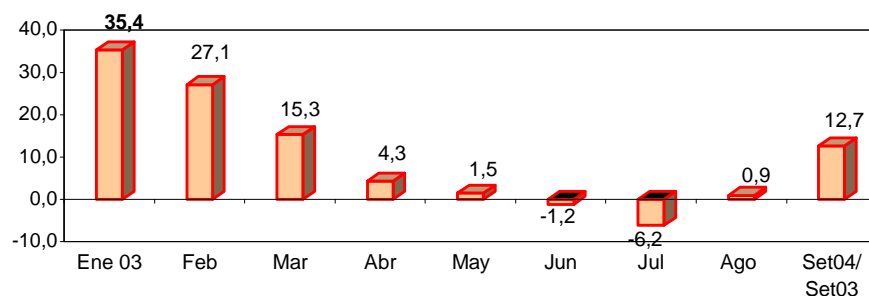

FUENTE : Entidades Financieras de la Región

ELABORACIÓN: Sección Estudios Económicos BCR - Sucursal Piura.

La estructura de los depósitos mostró el predominio del componente en moneda nacional, el cual representa el 60 por ciento del total respecto al 51,4 por ciento en igual mes del 2003. El crecimiento de este componente fue de 31,6 por ciento frente a 7,3 por ciento de las captaciones en moneda extranjera.

DEPÓSITOS POR TIPO DE MONEDA

(Miles de Nuevos Soles)

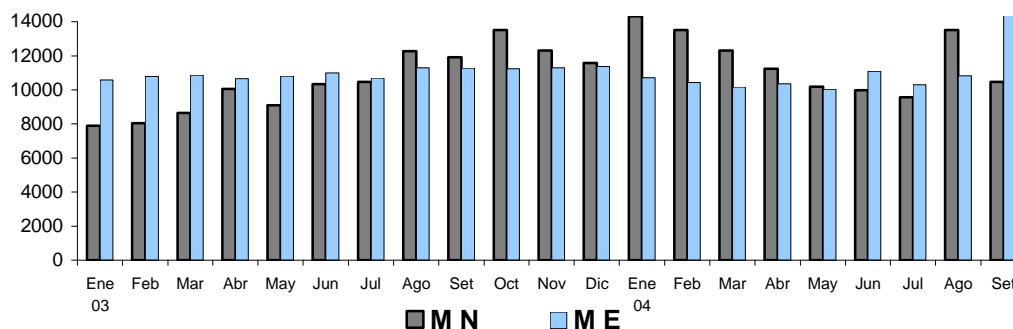

Las cajas municipales, de reciente incursión en Chachapoyas, siguieron posicionándose en la plaza, y representaron 43,1 por ciento de los depósitos a plazo, aún cuando fue modesta su participación en los ahorros corrientes.

3.2. Colocaciones

El saldo mensual de las colocaciones ascendió a S/. 4,2 millones, con un crecimiento de 124,2 por ciento respecto a similar período del 2003. Ello se explicó por la apertura, en este año, de agencias de las cajas municipales de Piura y Paita, las cuales alcanzaron un saldo S/. 3,2 millones, lo que significó las 3 cuartas partes del total del sistema. El Banco de Crédito, por otra parte, contrajo sus colocaciones 45 por ciento.

COLOCACIONES DEL SECTOR BANCARIO Y NO BANCARIO

(Miles de Nuevos Soles)

CIUDAD	2003	2004		VAR %	
	SET	AGO	SET	SET04/ AGO04	SET04/ SET03
BAGUA GRANDE	1 714	1 223	965	-21,1	-43,7
Banco de Crédito	1 714	1 223	965	-21,1	-43,7
Cmac Piura	0	0	0	n.d.	n.d.
Cmac Paita	0	0	0	n.d.	n.d.
CHACHAPOYAS	176	2 745	3 273	19,2	1.759,7
Banco de Crédito	176	73	65	-11,0	-63,1
Cmac Piura	0	2 154	2 480	15,1	n.d.
Cmac Paita	0	518	728	40,5	n.d.
TOTAL REGIÓN	1 890	3 968	4 238	6,8	124,2
Banco de Crédito	1 890	1 296	1 030	-20,5	-45,5
Cmac Piura	0	2 154	2 480	15,1	n.d.
Cmac Paita	0	518	728	40,5	n.d.
Moneda Nacional	766	2 961	3 397	14,7	343,5
Moneda Extranjera	1 124	1 007	841	-16,5	-25,2

FUENTE : Superintendencia de Banca y Seguros y CMAcs

ELABORACIÓN: Sección Estudios Económicos BCR - Sucursal Piura.

SALDO DE COLOCACIONES EN EL SISTEMA FINANCIERO

Variación Porcentual Anual

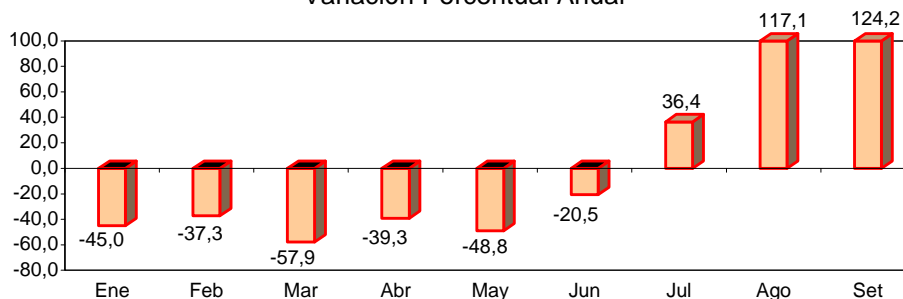

FUENTE : Entidades Financieras de la Región

ELABORACIÓN: Sección Estudios Económicos BCR - Sucursal Piura.

La preferencia por los créditos en moneda nacional continuó con tendencia a aumentar. En sentido contrario, descendieron las colocaciones en moneda extranjera (-25,2 por ciento) comparadas con similar periodo del 2003.

COLOCACIONES POR TIPO DE MONEDA

(Miles de Nuevos Soles)

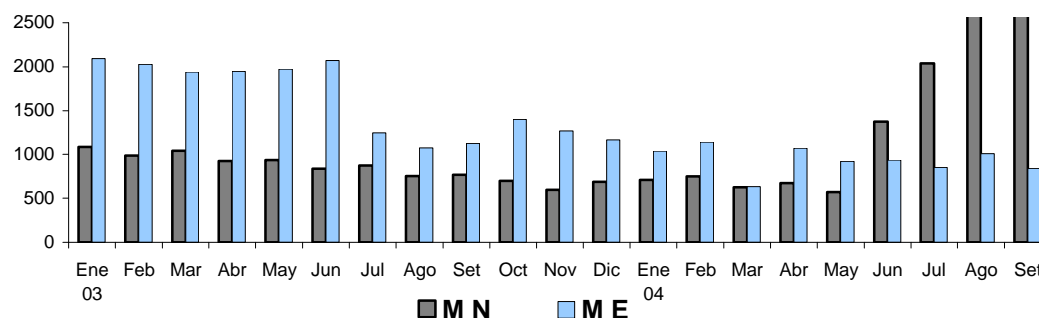

IV. SECTOR FISCAL

4.1. Ingresos fiscales

La recaudación tributaria mensual alcanzó los S/. 1,2 millones, con un descenso de 4,7 por ciento respecto a setiembre del 2003. Ello se asoció a la menor captación del rubro IES y Otras contribuciones sociales (-18,3 por ciento), habida cuenta que es el rubro más representativo en la estructura tributaria regional, con un peso relativo de 65 por ciento en el mes. El segundo tributo en orden de importancia, el Impuesto a la Renta, creció 29,7 por ciento.

RECAUDACIÓN TRIBUTARIA EN AMAZONAS

(Miles de S/.)

	2003	2004		VAR.%		ENERO-SETIEMBRE		
	SET	AGO	SET	SET04/ SET03	SET04/ AGO04	2003	2004	VAR.%
Impuesto General a las Ventas	12	16	18	47,2	12,0	230	143	-38,0
Impuesto Selectivo al Consumo	8	4	4	-49,6	14,5	55	34	-38,9
Impuesto a la Renta	236	266	305	29,7	14,7	1 999	2 331	16,6
Registro Único Simplificado	30	30	32	4,7	6,3	277	276	-0,6
IES, ESSALUD, ONP	977	934	798	-18,3	-14,6	10 248	7 656	-25,3
Otros Impuestos	27	43	71	168,1	64,9	218	327	50,5
TOTAL	1 289	1 293	1 228	-4,7	-5,0	13 027	10 766	-17,4

FUENTE : SUNAT

ELABORACION: Sección Estudios Económicos del BCRP - Sucursal Piura

En el lapso enero-setiembre, los ingresos fiscales alcanzaron los S/. 10,8 millones, contrayéndose 17,4 por ciento, con relación a igual período del 2003. Este comportamiento se explicó por la caída en la captación del rubro IES y Otras contribuciones sociales (-25,3 por ciento) y del IGV (-38 por ciento).

4.2.

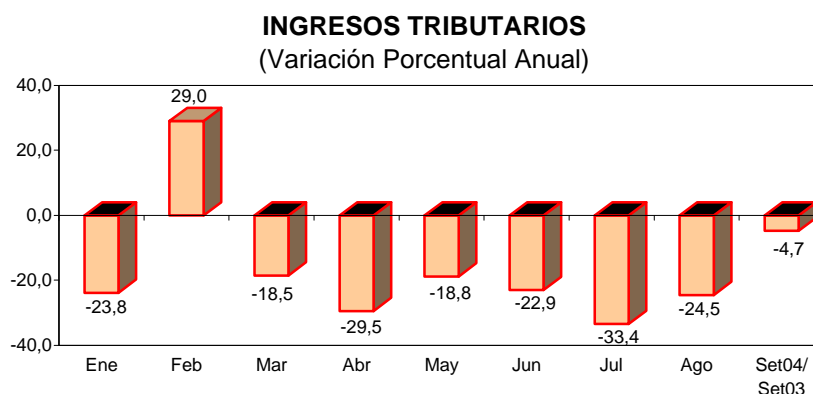

Operaciones presupuestales del Gobierno Regional

A setiembre, el Gobierno Regional de Amazonas ejecutó gastos por S/. 9 millones, que implicó un cumplimiento de 73 por ciento de la meta programada. El 41 por ciento de la ejecución se financió con Recursos ordinarios y el 55,4 por ciento restante con fondos provenientes del FONCOR.

EJECUCIÓN DE GASTOS SEGÚN FUENTE DE INGRESO: 2004

(Miles de Nuevos Soles)

FUENTE DE FINANCIAMIENTO	PRESUP.	EJECUTADO		EJEC. /PRESUP. %
		ENE	SET	
Recursos Ordinarios	5 165	3 684		71,3
Canon y Sobrecanon	284	112		39,4
Recursos direct. Recaudados	239	206		86,2
Donaciones y Transferencias	0	0		0,0
Fondo de compensación regional	6 666	4 975		74,6
TOTAL	12 354	8 977		72,7

* Sólo incluye sede regional

FUENTE : Gobierno Regional de Amazonas

ELABORACION: Sección Estudios Económicos del BCRP Sucursal Piura

AMAZONAS: INFLACIÓN MENSUAL
(Año Base 1994 =100)

RUBROS	2003				2004								
	SET	OCT	NOV	DIC	ENE	FEB	MAR	ABR	MAY	JUN	JUL	AGO	SET
ÍNDICE GENERAL	0,39	0,44	0,21	0,01	-0,39	0,70	1,57	0,48	0,82	0,10	-0,63	0,01	-0,45
Alimentos y bebidas	0,48	0,88	0,79	-0,04	-0,73	0,07	2,82	0,90	1,42	0,18	-1,26	-0,07	-1,29
Vestido y calzado	0,14	0,00	0,00	0,00	-0,03	-0,09	0,39	0,04	0,09	0,00	0,00	0,00	0,00
Alq. de viv. Comb. Y	0,64	0,14	0,00	0,42	0,27	0,63	0,53	-0,01	0,40	0,27	0,05	0,17	1,47
Muebles, Enseres y Manten.	0,00	0,09	0,26	0,00	-0,24	-0,15	0,09	0,00	0,32	0,00	0,00	0,09	0,34
Cuidado salud y Serv. Med.	0,00	0,05	-2,72	0,00	-0,10	6,81	0,00	0,00	0,00	-0,01	0,00	0,00	-0,05
Transportes y Comunic.	1,41	0,02	0,00	0,00	0,73	0,24	0,24	-0,41	0,13	-0,84	0,98	0,00	0,21
Esparc., Divers., Serv, Cul. y Ens.	0,00	-0,01	-0,18	-0,08	0,30	3,10	0,10	0,59	-0,05	0,05	0,00	0,00	0,00
Otros Bienes y Servicios	0,11	-0,50	-0,18	-0,43	-0,73	0,10	0,07	-0,04	0,00	-0,12	-0,01	0,18	-0,26

FUENTE: Instituto Nacional de Estadística e Informática

ELABORACIÓN: Sección Estudios Económicos BCR - Sucursal Piura

**AMAZONAS: PRODUCCIÓN AGROPECUARIA
(TM)**

PRODUCTOS	2003				2004									VAR%		ENERO - SETIEMBRE		
	SET	OCT	NOV	DIC	ENE	FEB	MAR	ABR	MAY	JUN	JUL	AGO	SET	SET04/ SET03	SET04/ AGO04	2003	2004	VAR %
Arroz	17 462	17 182	11 484	5 407	3 092	2 859	5 489	5 912	15 623	40 987	20 783	23 401	23 446	34,3	0,2	142 084	141 592	-0,3
Cacao	306	339	363	354	249	252	259	309	328	568	243	256	286	-6,5	11,7	2 301	2 750	19,5
Café	22	9	13	20	22	28	43	3 565	5 111	10 818	6 099	1 072	30	36,4	-97,2	26 048	39 815	52,9
Caña de Azúcar	16 678	16 239	17 137	16 633	15 318	15 984	18 020	16 232	27 315	16 256	16 464	14 099	15 118	-9,4	7,2	138 183	154 806	12,0
Frijol g/s	482	52	140	260	601	409	154	307	325	709	775	618	359	-25,5	-41,9	4 250	4 257	0,2
Limón Sutil	311	310	276	211	323	355	371	381	479	539	472	571	349	12,2	-38,9	4 529	3 840	-15,2
Maíz Amiláceo	476	49	12	29	16	440	317	238	411	1 998	2 472	1 135	714	50,0	-37,1	5 760	7 741	34,4
Maíz Amarillo Duro	344	74	410	710	1 602	988	478	581	1 166	2 262	869	187	245	-28,8	31,0	14 976	8 378	-44,1
Maíz Choclo	41	57	52	78	71	178	213	108	141	84	61	79	96	134,1	21,5	4 498	1 031	-77,1
Naranja	203	190	191	161	221	209	253	482	589	940	442	210	278	36,9	32,4	4 263	3 624	-15,0
Olluco	49	42	34	14	51	173	282	170	218	172	99	255	29	-40,8	-88,6	885	1 449	63,7
Plátano	8 293	8 526	8 316	8 480	8 860	8 865	9 220	8 966	9 343	11 291	9 300	8 500	8 459	2,0	-0,5	73 417	82 804	12,8
Papa	4 546	5 248	3 019	1 865	2 487	3 181	3 553	3 434	3 123	3 388	3 200	4 448	3 568	-21,5	-19,8	47 497	30 382	-36,0
Piña	635	682	752	798	638	688	745	577	754		64	551	486	-23,5	-11,8	5 390	4 503	-16,5
Yuca	7 553	8 025	8 260	8 908	5 996	6 027	5 776	5 594	6 073	6 533	6 600	6 692	7 264	-3,8	8,5	59 393	56 555	-4,8

PECUARIO

AVES																		
Carne	61	53	52	57	67	73	72	62	63	63	64	63	64	4,9	1,6	486	591	21,6
Huevos	93	97	96	104	133	130	121	120	121	120	119	120	123	32,3	2,5	861	1 107	28,6
VACUNO																		
Carne	449	469	485	520	445	443	456	435	415	425	443	446	430	-4,2	-3,6	4 209	3 938	-6,4
Leche	4 065	4 159	4 086	4 176	4 588	4 356	4 538	4 337	4 497	4 425	4 501	4 437	4 327	6,4	-2,5	38 913	40 006	2,8
OVINO																		
Carne	4	5	4	5	5	5	5	5	5	6	6	6	5	25,0	-16,7	40	48	20,0
PORCINO																		
Carne	70	72	67	72	66	68	70	68	67	69	77	73	70	0,0	-4,1	659	628	-4,7
CUY																		
Carne	27	28	27	28	28	29	29	29	29	29	29	28	29	7,4	3,6	238	259	8,8
CAPRINO																		
Carne	3	3	3	3	2	2	2	2	2	2	3	2	2	-33,3	-2,4	30	19	-36,7

FUENTE: Dirección del Ministerio de Agricultura

ELABORACIÓN: Sección Estudios Económicos BCR - Sucursal Piura

AMAZONAS: DEPÓSITOS Y OBLIGACIONES EN EL SISTEMA FINANCIERO
(Miles de Nuevos Soles)

RUBROS	2003				2004									VAR%	
	SET	OCT	NOV	DIC	ENE	FEB	MAR	ABR	MAY	JUN	JUL	AGO	SET	SET04/ SET03	SET04/ AGO04
A la Vista	3 435	2 843	3 318	3 084	2 699	2 954	2 890	2 771	2 532	3 847	2 926	3 477	5 062	47,4	45,6
Banco de Crédito	3 435	2 843	3 318	3 084	2 699	2 954	2 890	2 771	2 532	3 847	2 926	3 477	5 062	47,4	45,6
Cmac Piura	0	0	0	0	0	0	0	0	0	0	0	0	0	n.d	n.d
Cmac Paita	0	0	0	0	0	0	0	0	0	0	0	0	0	n.d	n.d
Ahorro	18 450	20 595	19 035	18 582	21 017	19 702	18 292	17 560	16 368	15 784	15 334	18 388	18 743	1,6	1,9
Banco de Crédito	18 450	20 595	19 035	18 582	21 017	19 702	18 292	17 560	16 362	15 711	15 204	18 260	18 580	0,7	1,8
Cmac Piura	0	0	0	0	0	0	0	0	0	42	103	99	120	n.d	21,2
Cmac Paita	0	0	0	0	0	0	0	0	6	31	27	29	43	n.d	48,3
A Plazo	1 341	1 337	1 282	1 297	1 316	1 303	1 321	1 296	1 328	1 464	1 615	1 944	2 363	76,2	21,6
Banco de Crédito	1 341	1 337	1 282	1 297	1 316	1 303	1 321	1 296	1 300	1 286	1 328	1 322	1 345	0,3	1,7
Cmac Piura	0	0	0	0	0	0	0	0	0	19	24	58	131	n.d	125,9
Cmac Paita	0	0	0	0	0	0	0	0	28	159	263	564	887	n.d	57,3
TOTAL	23 226	24 775	23 635	22 963	25 032	23 959	22 503	21 627	20 228	21 095	19 875	23 809	26 168	12,7	9,9
Moneda Nacional	11 932	13 529	12 332	11 585	14 311	13 521	12 326	11 256	10 192	9 991	9 571	13 522	15 698	31,6	16,1
Moneda Extranjera	11 294	11 246	11 303	11 378	10 721	10 438	10 177	10 371	10 036	11 104	10 304	10 287	10 470	- 7,3	1,8

FUENTE : Entidades Financieras de la Región

ELABORACION: Sección Estudios Económicos BCR - Sucursal Piura

AMAZONAS: SALDO DE COLOCACIONES EN EL SISTEMA FINANCIERO

(Miles de Nuevos Soles)

RUBROS	2003				2004									VAR%	
	SET	OCT	NOV	DIC	ENE	FEB	MAR	ABR	MAY	JUN	JUL	AGO	SET	SET04/ SET03	SET04/ AGO04
BAGUA GRANDE	1714	1921	1707	1683	1622	1708	1159	1661	1396	1454	1195	1223	965	-43,7	-21,1
Banco de Crédito	1 714	1 921	1 707	1 683	1 622	1 708	1 159	1 661	1 396	1 454	1 195	1 223	965	- 43,7	- 21,1
Cmac Piura	0	0	0	0	0	0	0	0	0	0	0	0	0	n.d.	n.d.
Cmac Paita	0	0	0	0	0	0	0	0	0	0	0	0	0	n.d.	n.d.
CHACHAPOYAS	176	177	158	171	125	183	97	83	93	858	1 696	2 745	3 273	1 759,7	19,2
Banco de Crédito	176	177	158	171	125	183	97	83	67	56	78	73	65	- 63,1	- 11,0
Cmac Piura	0	0	0	0	0	0	0	0	0	610	1 232	2 154	2 480	n.d.	15,1
Cmac Paita	0	0	0	0	0	0	0	0	26	192	386	518	728	n.d.	40,5
TOTAL	1 890	2 098	1 865	1 854	1 747	1 891	1 256	1 744	1 489	2 312	2 891	3 968	4 238	124,2	6,8
Banco de Crédito	1 890	2 098	1 865	1 854	1 747	1 891	1 256	1 744	1 463	1 510	1 273	1 296	1 030	- 45,5	- 20,5
Cmac Piura	0	0	0	0	0	0	0	0	0	610	1 232	2 154	2 480	n.d.	15,1
Cmac Paita	0	0	0	0	0	0	0	0	26	192	386	518	728	n.d.	40,5
Moneda Nacional	766	699	595	687	708	750	625	674	569	1 375	2 041	2 961	3 397	343,5	14,7
Moneda Extranjera	1 124	1 399	1 270	1 167	1 039	1 141	631	1 070	920	937	850	1 007	841	- 25,2	- 16,5

FUENTE : Entidades Financieras de la Región

ELABORACION: Sección Estudios Económicos BCR - Sucursal Piura

AMAZONAS: RECAUDACIÓN TRIBUTARIA
(Miles de Nuevos Soles)

CONCEPTO	2 003				2004									VAR%		ENERO - SETIEMBRE		
	SET	OCT	NOV	DIC	ENE	FEB	MAR	ABR	MAY	JUN	JUL	AGO	SET	SET04/ SET03	SET04/ AGO04	2 003	2 004	VAR %
IGV	12	14	26	13	19	19	15	14	16	15	11	16	18	47,2	12,0	230	143	-38,0
ISC	8	13	13	8	5	5	4	5	2	2	4	4	4	-49,6	14,5	55	34	-38,9
I Renta	236	250	230	256	277	246	292	253	232	235	224	266	305	29,7	14,7	1 999	2 331	16,6
RUS	30	31	30	34	30	35	30	29	29	30	30	30	32	4,7	6,3	277	276	-0,6
IES, ESSALUD, ONI	977	1 195	1 137	1 260	972	1 345	736	688	692	761	730	934	798	-18,3	-14,6	10 248	7 656	-25,3
Otros	27	35	34	41	21	35	34	33	24	33	34	43	71	168,1	64,9	218	327	50,5
TOTAL	1 289	1 539	1 469	1 610	1 324	1 685	1 111	1 023	994	1 075	1 033	1 293	1 228	-4,7	-5,0	13 027	10 766	-17,4

FUENTE: SUNAT

ELABORACION: Sección Estudios Económicos BCR - Sucursal Piura

AMAZONAS: ARRIBO DE TURISTAS A KUELAP
(Número de Turistas)

ORIGEN	2 003				2004									VAR%		ENERO - SETIEMBRE		
	SET	OCT	NOV	DIC	ENE	FEB	MAR	ABR	MAY	JUN	JUL	AGO	SET	SET04/ SET03	SET04/ AGO04	2003	2004	VAR %
Nacionales	816	642	1 319	1 185	574	519	327	370	402	308	1 492	1 105	922	13,0	-16,6	5 254	6 019	14,6
Extranjeros	208	144	105	126	71	66	77	82	129	142	263	290	168	-19,2	-42,1	1 291	1 288	-0,2
TOTAL	1 024	786	1 424	1 311	645	585	404	452	531	450	1 755	1 395	1 090	6,4	-21,9	6 545	7 307	11,6

FUENTE: Instituto Nacional de Cultura

ELABORACION: Sección Estudios Económicos BCR - Sucursal Piura