

BANCO CENTRAL DE RESERVA DEL PERÚ
SUCURSAL PIURA

SÍNTESIS TUMBES
MAYO 2003

SECCIÓN ESTUDIOS ECONÓMICOS

ÍNDICE

	Pág.
ÍNDICE	2
INTRODUCCIÓN	3
I. INFLACIÓN	4
II. PRODUCCIÓN	5
2.1. Agricultura.....	5
2.2. Pesquería.....	8
2.3. Sector Construcción.....	8
III. SECTOR EXTERNO	9
3.1. Exportaciones	9
3.2. Importaciones	11
IV. MONEDA Y CRÉDITO	12
4.1. Depósitos y obligaciones	12
4.2. Colocaciones.....	14
V. SECTOR FISCAL	16
5.1. Ingresos Fiscales.....	16
5.2. Gastos fiscales	17

INTRODUCCIÓN

La actividad agrícola creció significativamente (261,2 por ciento) respecto de mayo del 2002, debido principalmente a la mayor producción de arroz, el cual registró una mayor superficie cosechada y experimentó una mejora sustancial en sus rendimientos, consecuencia de un buen manejo del cultivo y de la poca incidencia de plagas y enfermedades.

La actividad pesquera se contrajo 34,1 por ciento respecto de mayo del 2002, teniendo especial incidencia en este resultado la menor extracción destinada a congelado (-67,3 por ciento). En términos acumulados, en el período enero-mayo se observó una caída de 13,5 por ciento en los volúmenes de pesca.

El sector de construcción evidenció un incremento mensual del 6,2 por ciento, a partir de las cifras sobre despachos de cemento. Igualmente, en los primeros 5 meses del año se aprecia un repunte el 4,3 por ciento.

En lo relativo a las exportaciones registradas por la aduana de Tumbes, se observó una disminución mensual del 42,4 por ciento, determinada básicamente por las menores ventas de productos no tradicionales (-42 por ciento), aunque también se contrajeron las de productos tradicionales (-52,4 por ciento). De otro lado, las importaciones también cayeron 34,3 puntos porcentuales.

El Índice de Precios al Consumidor se mantuvo sin cambios respecto del mes precedente, en tanto que la inflación acumulada en los 5 primeros meses del año fue de 1,7 por ciento y la anualizada de 1,5 por ciento.

I. INFLACIÓN

En mayo, el Índice de Precios al Consumidor de la ciudad de Tumbes fue de 0,00 por ciento. Esta tasa se explica por la variación positiva en los precios promedio de los grupos Vestido y calzado (1,73 por ciento), Alquiler de vivienda y combustibles (0,44 por ciento), Muebles, enseres y mantenimiento (0,25 por ciento), Cuidados y conservación de la salud (0,25 por ciento), Esparcimiento, diversión y servicios culturales (0,51 por ciento) y Otros (0,21 por ciento), que se compensó con la disminución que se registró en Alimentos y bebidas (-0,28 por ciento) y en Transportes y comunicaciones (-0,90 por ciento) La inflación acumulada a mayo es de 1,73 por ciento y la anualizada es de 1,52 por ciento.

VARIACIÓN PORCENTUAL DEL IPC POR RUBROS EN LA CIUDAD DE TUMBES

Mes	Índice General	Alim. Beb. y Tabaco	Vestido y Calzado	Alquiler Vvda. Comb	Mueb. Ens y Mant	Cuid y Cons de la salud	Transport. y Comun.	Esparc. Div. Serv. Cult.	Otros
2002									
Enero	-0,27	-0,16	-0,80	0,51	0,17	0,58	-0,41	-0,47	-1,96
Febrero	-0,37	-0,55	-0,18	0,23	0,01	-0,09	0,01	-0,28	-0,89
Marzo	1,92	3,26	0,06	0,72	0,57	-2,43	1,11	0,23	-0,02
Abril	0,42	0,75	0,00	-0,26	-0,23	2,53	0,17	-0,11	-0,05
Mayo	-0,06	-0,52	0,01	0,35	1,20	-0,20	0,27	-0,38	1,34
Junio	-0,51	-0,47	0,01	-0,34	0,29	-0,40	-2,90	-0,16	0,02
Julio	-0,47	-0,70	0,07	0,04	0,20	0,36	-1,58	0,00	0,00
Agosto	-0,82	-1,52	0,00	0,11	0,04	-0,25	-0,06	0,00	-0,08
Septiembre	0,74	0,52	-0,05	2,73	1,02	-0,42	0,45	-0,78	0,43
Octubre	1,40	2,69	0,00	0,03	0,04	-1,81	0,00	-0,07	-0,13
Noviembre	0,02	-0,1	0,00	0,20	0,15	2,79	-0,03	-0,37	-0,03
Diciembre	-0,56	-0,99	0,00	-0,01	-0,01	0,22	-0,20	-0,26	-0,02
2003									
Enero	0,58	1,18	0,54	-0,46	0,21	-1,96	0,30	-0,26	0,00
Febrero	0,13	0,53	-0,85	-0,01	-1,60	-2,36	0,09	0,83	-0,15
Marzo	1,23	1,25	2,05	1,82	0,21	-0,90	1,92	1,81	-0,07
Abril	-0,22	-0,39	1,15	-0,38	-0,94	0,11	0,47	-0,36	0,02
Mayo	0,00	-0,28	1,73	0,44	0,25	0,25	-0,90	0,51	0,21

FUENTE: INEI Tumbes

ELABORACIÓN: Sección Estudios Económicos BCRP, Suc. Piura

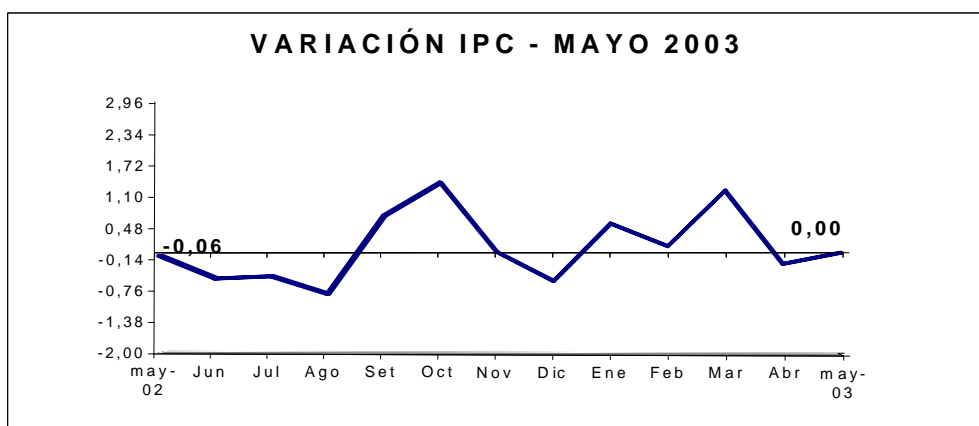

II. PRODUCCIÓN

2.1. Agricultura

En mayo, el **valor bruto de la producción agrícola** (VBP) creció 261,2 por ciento respecto de igual mes del 2002, básicamente por la mayor producción de arroz (378,8 por ciento), como resultado del aumento de la superficie cosechada y del rendimiento promedio de este cultivo.

Las condiciones climáticas presentaron marcadas oscilaciones: prolongadas horas de sol y sensación de calor durante el día y enfriamiento por las noches. El Proyecto Especial Binacional Puyango-Tumbes, a través de su Estación Meteorológica Tumpis, registró una temperatura máxima de 30,7°C y una mínima de 27,1°C, y una humedad relativa inferior a la del mes anterior, lo que incidió en la disminución de plagas y enfermedades en los cultivos.

PRODUCCIÓN AGRÍCOLA EN TUMBES								
(TM)								
CULTIVOS	2002	2003		VAR %		ENERO-MAYO		
	MAYO	ABRIL	MAYO	MAY03/ABR03	MAY03/MAY02	2002	2003	VAR %
PERMANENTES	189	265	286	7,9	51,7	1 156	1 612	39,4
Limón	189	265	286	7,9	51,7	1 071	1 476	37,8
Mango	0	0	0	n.d.	n.d.	86	136	58,5
SEMI-PERMANENTES	3 851	5 222	5 108	-2,2	32,6	23 504	24 483	4,2
Plátano	3 851	5 222	5 108	-2,2	32,6	23 504	24 483	4,2
TRANSITORIOS	2 028	44	9 126	20.769,0	350,1	30 440	33 396	9,7
Arroz	1 893	0	9 061	n.d.	378,8	29 386	32 962	12,2
Frijol Castilla	1	2	5	212,5	455,6	13	13	-4,0
Maíz Amarillo Duro	51	16	26	66,7	-48,8	503	270	-46,3
Maíz Chodo	68	10	21	103,3	-68,9	188	83	-56,0
Melón	0	0	0	n.d.	n.d.	0	8	n.d.
Tabaco	0	1	0	-100,0	n.d.	22	13	-40,5
Soya	0	0	0	n.d.	n.d.	23	6	-72,2
Yuca	16	15	13	-13,3	-18,3	306	41	-86,5

Fuente : Dirección del Ministerio de Agricultura - Tumbes.

Elaboración : Sección Estudios Económicos BCR - Sucursal Piura.

En el mes, los mayores volúmenes producidos correspondieron a arroz y plátano, los cultivos de mayor importancia relativa en el departamento.

Cabe señalar que aún cuando en los últimos tiempos el arroz genera pocas expectativas entre los agricultores (debido a su baja rentabilidad), se ha observado un aumento significativo en su producción (378,8 por ciento) respecto de igual mes del 2002, merced a mayores áreas cosechadas y a mejores rendimientos promedios. Lo último, como resultado de un buen manejo del cultivo y la poca presencia de plagas y enfermedades (7,560 Kg/Ha versus 5,640 Kg/Ha en mayo 2002)

La producción de limón también aumentó, sustentada tanto en una mayor superficie cosechada cuanto en mayores rendimientos, como consecuencia de un mejor manejo agronómico y de condiciones climáticas favorables.

COSECHAS EN TUMBES

(Has)

CULTIVOS	2002 MAYO	2003		VAR %		ENERO - MAYO		
		ABRIL	MAYO	MAY03/ABR03	MAY03/MAY02	2002	2003	VAR %
PERMANENTES	210	260	274	5,5	30,6	1 127	1 338	18,6
Limón	210	260	274	5,5	30,6	1 106	1 317	19,0
Mango	0	0	0	n.d.	n.d.	21	21	-1,4
SEMI-PERMANENTES	2 168	2 861	2 941	2,8	35,6	12 040	13 605	13,0
Plátano	2 168	2 861	2 941	2,8	35,6	12 040	13 605	13,0
TRANSITORIOS	287	9	1 216	13.411,1	323,2	4 216	4 433	5,1
Arroz	271	0	1 199	n.d.	343,3	4 019	4 327	7,7
Frijol g/s	1	1	5	400,0	400,0	10	11	7,8
Maíz Amarillo Duro	14	6	10	66,7	-29,3	153	86	-44,2
Soya	0	0	0	n.d.	n.d.	14	4	-75,0
Yuca	2	2	2	0,0	17,6	20	6	-72,9
TOTAL	2 665	3 130	4 431	41,6	66,2	17 384	19 376	11,5

FUENTE : Dirección del Ministerio de Agricultura Piura.

ELABORACIÓN : Sección Estudios Económicos BCR - Sucursal Piura.

En cuanto a siembras, se ha observado que algunos agricultores vienen utilizando superficies que antes eran de plátano para instalar plantas de limón. Esta sustitución se explica por los bajos precios que los comerciantes intermediarios pagan a los productores bananeros, los mismos que no les permiten cubrir los costos de producción.

El avance de siembra de arroz en la presente campaña agrícola 2002/2003 es de 11,291 Has, registrando una superficie en verde actual de 4,623 Has, la misma que se encuentra en las etapas de formación de espigas, maduración y cosecha. Comparando con el período agosto 2001-mayo 2002 se observa una disminución de 10,5 por ciento, debido a la falta de recursos económicos por parte del productor, baja rentabilidad y disposición de algunos agricultores de cambiarse a otros cultivos (soya, frijol caupi y maíz amarillo duro).

SIEMBRAS EN TUMBES

(HAS)

CULTIVOS	2002 MAYO	2003		VAR %		CAMPAÑA : AGOSTO- MAYO		
		ABRIL	MAYO	MAY03/ABR03	MAY03/MAY02	2001-2002	2002-2003	VAR %
PERMANENTES	7	0	3	n.d.	-53,8	37	49	31,7
Limón	6,5	0	3	n.d.	-53,8	36	49	35,2
Mango	0	0	0	n.d.	n.d.	1	1	-63,0
SEMI-PERMANENTES	93	2	8	370,6	-91,4	278	147	-46,9
Plátano	93,1	2	8	370,6	-91,4	278	147	-46,9
TRANSITORIOS	90	101	45	-55,6	-50,0	13 675	12 390	-9,4
Arroz	27	0	0	n.d.	-100,0	12 609	11 291	-10,5
Frijol Castilla	19	39	4	-89,7	-78,4	60	108	80,8
Maíz Amarillo	41	14	34	146,4	-16,0	815	857	5,1
Maíz Choclo	0	2	2	25,0	n.d.	49	22	-54,3
Melón	0	0	0	n.d.	n.d.	4	8	95,1
Tabaco	0	0	0	n.d.	n.d.	5	10	123,9
Soya	4	47	4	-91,4	14,3	28	68	140,3
Yuca	1	1	1	100,0	100,0	105	26	-75,5
TOTAL	190	103	56	-45,7	-70,5	13 990	12 586	-10,0

Fuente : Dirección del Ministerio de Agricultura - Tumbes.

Elaboración : Sección Estudios Económicos BCR - Sucursal Piura.

En cuanto a precios en chacra, se observó una significativa recuperación en el precio del arroz (140,9 por ciento) y una más leve en el caso del limón (16,4 por ciento).

PRECIO EN CHACRA DE PRINCIPALES CULTIVOS - TUMBES
(NUEVOS SOLES x Kg.)

CULTIVOS	2002	2003		VAR %	
	MAYO	ABRIL	MAYO	MAY03/ABR03	MAY03/MAY02
Arroz	0,44	0,00	1,06	n.d.	140,9
Frijol Castilla	1,00	1,10	0,87	-20,9	-13,0
Limón	0,55	0,58	0,64	10,3	16,4
Maíz Amarillo Duro	0,58	0,48	0,50	4,2	-13,8
Mango	0,00	0,00	0,00	n.d.	n.d.
Plátano	0,25	0,22	0,25	13,6	,0
Soya	0,00	0,00	0,00	n.d.	n.d.
Yuca	1,50	0,40	0,36	-10,00	-76,0

Fuente : Dirección del Ministerio de Agricultura - Tumbes.

Elaboración : Sección Estudios Económicos BCR - Sucursal Piura.

El clima soleado favoreció la crianza de ganado vacuno, ovino y caprino, con un efecto positivo en la oferta de sus carnes. No sucedió igual con las carnes de aves y porcinos, que registraron contracciones tanto en términos mensuales cuanto acumulados. Por otro lado, se dio una mayor producción de huevos y de leche.

PRODUCCIÓN PECUARIA EN TUMBES

(TM)

ESPECIES	2002	2003		VAR %		ENERO - MAYO		
	MAYO	ABRIL	MAYO	MAY03/ABR03	MAY03/MAY02	2002	2003	VAR %
AVES								
Came	6	4	5	25,0	-13,8	28	23	-18,6
Huevos	3	3	3	0,0	5,6	14	15	4,6
VACUNO								
Came	17	30	30	0,0	80,9	114	157	37,8
Leche	46	62	51	-17,7	11,3	159	290	82,1
OVINO								
Came	2	3	3	0,0	33,9	8	16	88,5
PORCINO								
Came	14	15	13	-13,3	-4,3	70	67	-4,5
CAPRINO								
Came	11	22	20	-9,1	79,9	59	115	96,4

FUENTE: Dirección del Ministerio de Agricultura - Tumbes

ELABORACIÓN: Sección Estudios Económicos BCR - Sucursal Piura.

2.2. Pesquería

En mayo, la actividad extractiva de especies hidrobiológicas mostró una contracción, comparada con la de igual mes del 2002. En dicha evolución influyó el menor desembarque de recursos para la línea de fresco. Con ello, la actividad extractiva para el período enero-mayo cayó 13,5 por ciento, respecto a similar período del año pasado.

TUMBES: EXTRACCIÓN DE RECURSOS HIDROBIOLÓGICOS								
DESTINO	(TM)			VAR %		ENERO - MAYO		
	2002	2003	2003			2002	2003	VAR %
	MAYO	ABRIL	MAYO	MAY03/ABR03	MAY03/MAY02			
Consumo Humano Directo	1 536	1 098	1 440	31,1	(6,3)	7 840	7 208	(8,1)
Congelado	608	197	627	218,3	3,1	2 893	2 747	(5,0)
Curado	6	6	6	,0	,0	29	30	3,4
Fresco	922	895	807	(9,8)	(12,5)	4 918	4 431	(9,9)
TOTAL	1 536	1 098	1 440	31,1	(6,3)	7 840	7 208	(8,1)

Fuente : Dirección del Ministerio de Pesquería Tumbes.

Elaboración : Sección Estudios Económicos BCR - Sucursal Piura.

2.3. Sector Construcción

En mayo del 2003, la actividad de la construcción, medida por los despachos recibidos de cemento, aumentó en 6,16 por ciento con respecto a similar mes del año pasado, y en 33,84 por ciento en comparación con abril último. El acumulado de enero a mayo registra una evolución positiva (4,3 por ciento), por la mayor inversión en los dos primeros meses y mayo del presente año.

TUMBES: SECTOR CONSTRUCCIÓN								
	(TM)			VAR %		ENERO - MAYO		
	2002	2003				2002	2003	VAR %
	MAY	ABR	MAY	MAY03/ABR03	MAY03/MAY02			
DESPACHOS DE CEMENTO	1 494	1 185	1 586	33,84	6,16	8 170	8 525	4,3
TOTAL	1 494	1 185	1 586	33,84	6,16	8 170	8 525	4,3

Elaboración : Sección Estudios Económicos BCR - Sucursal Piura.

DESPACHO DE CEMENTO
Toneladas

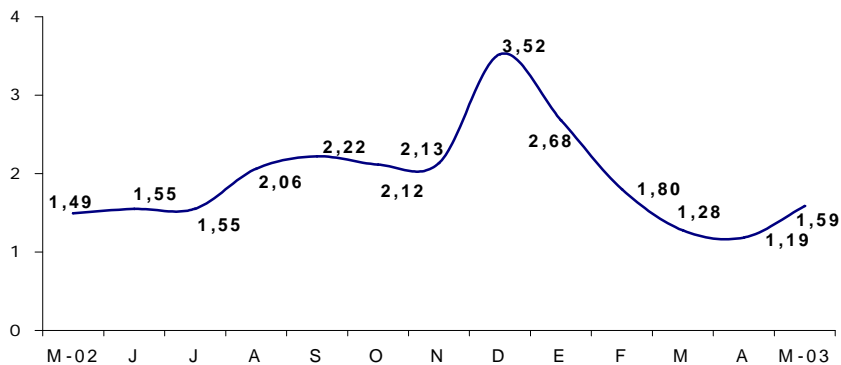

III. SECTOR EXTERNO

3.1. Exportaciones

En mayo, las exportaciones efectuadas por la aduana de Tumbes fueron de US\$ 1,5 millones, lo que significó una disminución de 42,4 por ciento respecto de igual mes del 2002. Ello fue determinado básicamente por las menores ventas de productos no tradicionales (-42,0 por ciento), pero también por la caída en las tradicionales (-52,4 por ciento)

EXPORTACIONES POR TUMBES								
PRODUCTOS	(MILES DE US\$)							
	2002	2003	2003	VAR %		ENERO - MAYO		
	MAYO	ABRIL	MAYO	MAY03/ABR03	MAY03/MAY02	2002	2003	VAR %
I. TRADICIONALES	103	200	49	-75,5	-52,4	311	673	116,1
MINEROS	0	0	0	n.d.	n.d.	0	0	n.d.
PETRÓLEO	3	32	15	-53,1	400,0	8	192	2.441,7
AGRÍCOLAS	100	141	18	-87,2	-82,0	304	334	9,9
PESQUEROS	0	27	16	-40,7	n.d.	0	147	n.d.
II. NO TRADICIONALES	2 449	1 311	1 421	8,4	-42,0	10 372	9 536	-8,1
AGROPECUARIOS	475	363	268	-26,2	-43,6	2 414	1 873	-22,4
TEXTILES	447	86	102	18,6	-77,2	1 576	793	-49,7
PESQUEROS	70	69	136	97,1	94,3	113	751	567,6
METAL MECÁNICOS	174	125	81	-35,2	-53,4	779	691	-11,3
QUÍMICOS	241	147	344	134,0	42,7	1 020	1 301	27,6
SIDERMETALÚRGICOS	303	152	150	-1,3	-50,5	1 406	1 358	-3,4
MINERALES NO METÁL	4	23	14	-39,1	250,0	4	76	1.800,0
RESTO	735	346	326	-5,8	-55,6	3 061	2 693	-12,0
TOTAL	2 552	1 511	1 470	-2,7	-42,4	10 683	10 209	-4,4

Elaboración: Sección Estudios Económicos BCR - Sucursal Piura.
Fuente: Aduanas - Tumbes

En el periodo enero-mayo, las exportaciones cayeron 4,4 por ciento, básicamente por la contracción observada en las ventas de productos no tradicionales; que representaron 93 por ciento de la oferta total al exterior, destacando los rubros agropecuario, sidermetalúrgico y químico.

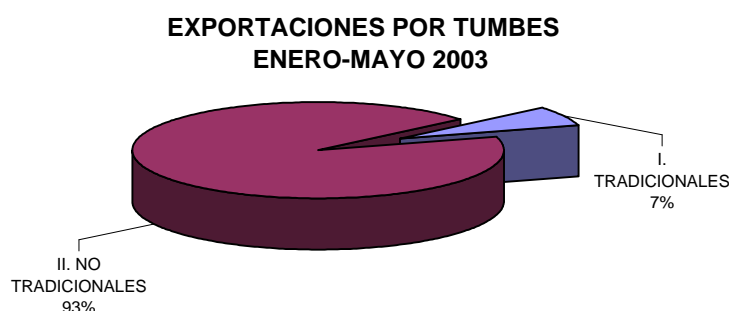

Comparando con el mes precedente, se observa una contracción de 2,7 por ciento, determinada por las menores ventas de productos tradicionales (-75,5 por ciento) que contrarrestaron el aumento en las no tradicionales (8,4 por ciento). A nivel desagregado por productos, destaca la venta de compuestos de plata por US\$ 196 625; frijoles, US\$ 176 307; conductores eléctricos de cobre, US\$ 94 066; y sardinas en agua y sal, US\$ 92 000.

EXPORTACIONES POR TUMBES - MAYO 2003		miles US\$
A.0.0 TRADICIONALES		48,98
A.2.0 PETROLEO Y DERIVADOS		15,02
ACEITES PARA TRANSMISIONES Y FRENOS HIDRAULICOS		15,02
A.3.0 AGROPECUARIOS		18,36
CUEROS Y PIELES DE BOVINOS		18,36
A.4.0 PESQUEROS		15,60
HARINA DE PESCADO		15,60
B.0.0 NO TRADICIONALES		1 421,49
B.1.0 AGROPECUARIOS		268,13
FRIJOLES		176,31
SALVADOS,MOYUELOS,DEMÁS RESIDUOS DEL CERNIDO O MOLIENDA DE		24,59
AZUCAR DE CAÑA, EN BRUTO		18,49
HUEVOS DE AVE PARA INCUBAR		13,36
JARABE DE GLUCOSA		10,49
ALMIDON DE MAIZ		9,32
EXTRACTO DE HARINA DE MARIGOLD (XANTOFILA)		7,20
MELAZA DE CAÑA		4,48
PREPARACIONES NO ALCOH. PARA LA ELABORACION DE BEBIDAS		3,89
B.2.0 TEXTILES		102,16
FREGADORES		36,04
REDES,MALLAS ANUDADAS, D.MATERIAS TEXTILES SINTETICAS		25,04
MANTAS		18,59
TEJ.MEZCLILLA ("DENIM") C/HILAD.DISTINT.COLOR;C/ALGOD>=85%PESO;		7,93
COLCHAS, DE MATERIAS TEXTILES.		7,63
TEJ.C/HIL.DISTINT.COLOR.C/ALGOD>=85%PESO,GRAMAJE>100G/M2,D.LI		6,92
B.3.0 PESQUEROS		135,54
SARDINAS EN AGUA Y SAL		92,00
FILETE CONGELADO		42,28
CANGILONES, CUCHARAS DE ALMEJA, PALAS Y PINZAS		1,26
B.4.0 METALMECANICOS		81,45
NEUMATICOS NUEVOS DE CAUCHO		30,04
ACUMULADORES ELECTRICOS		21,92
VEHICULOS ENSAMBLADOS		15,00
PARTES Y PIEZAS DE VEHICULOS		9,22
PARTES DE MAQUINAS Y APARATOS		5,27
B.5.0 QUIMICOS		343,99
COMPUESTOS DE PLATA, EXCEPTO EL NITRATO DE PLATA.		196,63
AMIDAS ACICLICAS, SUS DERIVADOS Y SALES		45,90
SULFATO DE BARIO NATURAL (BARITINA)		42,36
REVESTIMIENTO PARA SUELOS DE POLIMEROS DE CLORURO DE VINILO		28,27
POLIESTERES SATURADOS, EN FORMAS PRIMARIAS		13,83
SULFATO DE MAGNESIO.		9,62
AGENTES DE SUPERFICIE ORGANICOS		5,69
FOSFATOS DE CALCIO NATURALES		1,69
B.6.0 SIDERMETALURGICOS		150,33
CONDUCTORES ELECTRICOS DE COBRE		94,07
TUBOS DE ACERO INOXIDABLE		36,16
MANUFACTURAS, BOLAS Y ART.SIMILARES PARA MOLINOS		10,23
OTROS		9,88
B.7.0 MINERALES NO METALICOS		14,33
YESO NATURAL; ANHIDRITA		8,54
LADRILLOS, PLACAS, CONTENIDO DE SILICE		5,79
B.8.0 RESTO		325,56
TUBOS, LAMINAS Y TIRAS DE PLASTICO Y ACCESORIOS		77,10
PAPEL SEMIQUIMICO PARA ACANALAR		53,62
AGUA, INCLUIDAS EL AGUA MINERAL Y LA GASEADA		33,87
ESPARADRAPOS, VENDITAS Y DEMAS APOSITOS ADHESIVOS		30,89
CAJAS Y BOLSAS DE PAPEL O CARTON		28,60
CALZADO		22,47
PINTURAS Y BARNICES		18,89
PAPEL DE SEGURIDAD PARA CHEQUES		17,04
MANUFACTURAS DE PLASTICO		15,23
PAPEL SULFITO PARA ENVOLVER		5,52
OTROS		22,33
TOTAL		1 470,46
Total general		1 470 463,78

3.2. Importaciones

En mayo, las importaciones por la aduana de Tumbes fueron de US\$ 1,0 millón, inferiores a las de igual mes del 2002 (-34,3 por ciento) y a las del mes precedente (-44,8 por ciento). La demanda de bienes de consumo representó el 52 por ciento del total adquirido, frente a un 26 por ciento orientado a insumos y al 22 por ciento de bienes de capital.

IMPORTACIONES POR TUMBES (MILES US \$)									
PRODUCTOS	2002 MAYO	2003 ABRIL	2003 MAYO	VAR %		ENERO - MAYO			
				MAY03/ABR03	MAY03/MAY02	2002	2003	VAR %	
BS. Consumo	933	488	534	9,4	-42,8	3.577	3.470	-3,0	
Insumos	363	1.092	265	-75,7	-27,0	2.254	5.130	127,6	
BS. Capital	275	277	233	-15,9	-15,3	1.134	1.559	37,4	
Diversos	0	11	0	-100,0	N.D.	0	31	N.D.	
TOTAL	1.571	1.868	1.032	-44,8	-34,3	6.965	10.190	46,3	

FUENTE: Aduanas Tumbes

ELABORACION: Estudios Económicos BCR - Sucursal Piura.

Las compras correspondientes al período enero-mayo superaron a las de similar período del 2002 (46,3 por ciento), sustentadas básicamente en la mayor demanda de insumos (127,6 por ciento). Este rubro absorbió 50 por ciento de las compras totales.

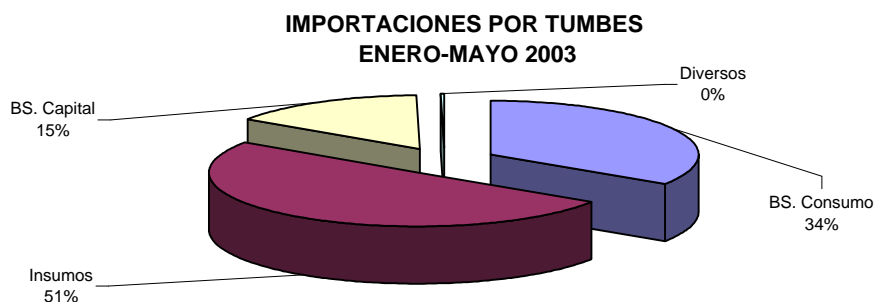

A nivel desagregado por productos, cabe destacar la adquisición de: extractos, esencias y concentrados de café (US\$ 189 924); envases utilizados en la industria, como latas o botes para cerrar por soldadura; cajas de papel o cartón; tapas y precintos para botellas y otros envases (US\$ 159 046) y cocinas a gas (US\$ 92 831).

IMPORTACIONES POR TUMBES - MAYO 2003		miles US\$
C.0.0 BIENES DE CONSUMO		534,23
C.1.0 BIENES DE CONSUMO NO DURADERO		323,00
EXTRACTO, ESENCIAS Y CONCENTRADOS DE CAFE		189,92
CHOCOLATES Y DEMAS PREPARACIONES CON CACAO		50,46
PREPARACIONES ACONDICIONADAS PARA LA VENTA AL POR MENOR		39,74
ACEITE DE PALMA Y SUS FRACCIONES, REFINADO		17,78
ARVEJAS O GUI SANTES		9,00
PREPARACIONES Y CONSERVAS DE PESCADO		1,27
VITAMINA C Y SUS DERIVADOS. SIN MEZCLAR.		3,15
PRENDAS DE VESTIR DE TEJIDOS DE PUNTO		11,67
C.2.0 BIENES DE CONSUMO DURADERO		211,24
COCINAS DE GAS		92,83
CALZADO		75,14
TABLEROS DE FIBRA D.MASA VOLUMICA>0,5G/CM3<=0,8G/CM3		21,33
REFRIGERADORES DOMESTICOS DE COMPRESION.		20,85
MANUFACTURAS DE PLASTICOS		1,09
I.0.0 INSUMOS		265,28
I.2.0 MATERIA PRIMA Y PROD.INTERMEDIOS PARA AGRICULTURA Y PESCA		12,45
LANGOSTINOS PARA REPRODUCCION O CRIA INDUSTRIAL, SIN CONGELAR		7,95
PECES PARA REPRODUCCION O CRIA INDUSTRIAL, VIVOS		4,50
I.3.0 MATERIA PRIMA Y PRODUCTOS INTERMEDIOS PARA LA INDUSTRIA		252,83
LATAS O BOTES PARA CERRAR POR SOLDADURA O REBORDEADO		64,21
CAJAS DE PAPEL O CARTON CORRUGADOS		53,65
TAPAS, PRECINTOS, ETC, PARA BOTELLAS Y OTROS ENVASES		29,79
BOLSAS, BOLSITAS Y CUCURUCHOS DE POLIMEROS DE ETILENO		11,39
LEVADURAS VIVAS, EXCEPTO DE CULTIVO.		44,37
SULFATO DE CROMO.		12,41
POLIMERO NATURAL EN FORMA PRIMARIA; EX. ACID. ALG; NICO		9,33
CENIZAS/RESIDUOS (EXC. D. SIDERURGIA) C. CONTENID. PRINC. D. ZINC, EXC. MATAS D. GALI		6,50
HOJAS, CINTAS Y DEMAS FORMAS PLANAS AUTOADHESIVAS ANCHO <= 20CM		6,47
PRODUCTOS CURTIENTES ORGANICOS SINTETICOS		5,26
MAT. VEGETAL. UTILIZ. EN CESTERIA EX. BAMBU, ROTEN		5,04
ETIQUETAS IMPRESAS, DE PAPEL O CARTON.		3,27
APRESTO, PROD. D. ACABAD, ACELER. D. TINTUR/FIJAC. MAT. COLOR. USADOS EN LA INDUS		1,13
K.0.0 BIENES DE CAPITAL		232,87
K.1.0 MATERIALES DE CONSTRUCCION		158,71
LAMINADOS DE HIERRO, BARNIZADOS O REVESTIDOS DE PLASTICO		59,14
TUBOS DE HIERRO O ACERO SIN ALEAR		57,22
PARTES PARA CONSTRUCCION		42,35
K.3.0 BIENES DE CAPITAL PARA LA INDUSTRIA		74,16
NEUMATICOS NUEVOS DE CAUCHO		69,59
PALETAS Y DEMAS PLATAFORMAS PARA CARGA		4,45
MAQUINAS P. ENCUADERNACION, INCL. LAS MAQUINAS PARA COSER PLIEGOS		,12

IV. MONEDA Y CRÉDITO

4.1. Depósitos y obligaciones

Al cierre del mes, el saldo de los depósitos ascendió a S/. 58,2 millones, implicando un ligero incremento del 1,3 por ciento con relación a mayo del 2002. Esta evolución favorable reposó en mayores captaciones por parte de la banca de consumo (47,3 por ciento) y del sistema no bancario (81,4 por ciento) ya que, por el contrario, la banca múltiple observó un descenso de 4,5 por ciento.

DEPOSITOS Y OBLIGACIONES DEL DEPARTAMENTO DE TUMBES (Miles Nuevos Soles)					
	may-02	abr-03	may-03	MAY03/MAY02	MAY03/ABR03
SISTEMA BANCARIO	54 022	53 571	52 011	-3,7%	-2,9%
BANCO DE LA NACION	0	0	0	n.d.	n.d.
BANCA MÚLTIPLE	53 191	52 351	50 788	-4,5%	-3,0%
Crédito	19 356	21 513	20 274	4,7%	-5,8%
Continental	18 264	17 306	16 795	-8,0%	-3,0%
Financiero	15 571	13 532	13 719	-11,9%	1,4%
BCA.CRED.CONSUMO	831	1 220	1 224	47,3%	0,3%
Del Trabajo	831	1 220	1 224	47,3%	0,3%
SISTEMA NO BANCARIO	3 408	6 924	6 182	81,4%	-10,7%
CMAC Sullana	3 408	5 612	4 936	44,8%	-12,1%
CMAC Piura	0	1 311	1 246	n.d.	-5,0%
SISTEMA FINANCIERO	57 430	60 495	58 193	1,3%	-3,8%
M/N	26 303	25 945	24 792	-5,7%	-4,4%
M/E	31 127	34 550	33 401	7,3%	-3,3%

FUENTE: Entidades financieras del departamento

ELABORACIÓN: Sección Estudios Económicos, BCRP - Suc. Piura.

Según clase de depósito, se aprecia un incremento del 28,7 por ciento de las imposiciones a la vista (respecto a similar mes del 2002), mientras que los ahorros corrientes crecen 8,7 puntos porcentuales y los depósitos a plazos disminuyen 8,9 puntos. Empero, estos últimos dan cuenta de la mitad de captaciones del sistema.

EVOLUCION DE LOS DEPOSITOS EN TUMBES

TIPO DE DEPÓSITO	may-02	abr-03	may-03	MAY03/MAY02	MAY03/ABR03
Obligaciones inmediatas	6 557	8 714	8 438	28,7	-3,2
Ahorros	19 381	23 189	21 066	8,7	-9,2
Depósitos a plazos	31 491	28 591	28 689	-8,9	0,3
TOTAL DEPOSITOS	57 430	60 495	58 193	1,3	-3,8

FUENTE: Entidades financieras de la región.

ELABORACIÓN: Sección Estudios Económicos, BCRP Sucursal Piura.

ESTRUCTURA DE LOS DEPÓSITOS: MAYO

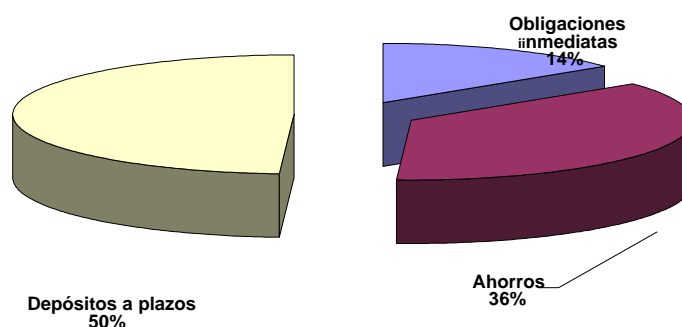

El ranking de los depósitos ubica en el primer puesto al Banco de Crédito (34,8 por ciento de participación), seguido del Banco Continental (28,9 por ciento) y del Banco Financiero (23,6 por ciento). En conjunto, estas 3 entidades representan el 87 por ciento del total.

RANKING SEGÚN DEPÓSITOS : MAYO 2003

PUESTO	ENTIDAD	SALDO (Miles S/.)	%
1	Crédito	20 274	34,8%
2	Continental	16 795	28,9%
3	Financiero	13 719	23,6%
4	CMAC Sullana	4 936	8,5%
5	CMAC Piura	1 246	2,1%
6	Del Trabajo	1 224	2,1%
	TOTAL	58 193	100,0%

FUENTE: Entidades financieras del departamento

ELABORACIÓN: Secc. Estud. Económ., BCRP - Suc. Piura

4.2. Colocaciones

El saldo de las colocaciones ascendió a S/.67,1 millones, incrementándose significativamente (69,3 por ciento) respecto de mayo del 2002. La banca múltiple fue la que ostentó una mayor tasa de crecimiento (110,6 por ciento), gracias al dinamismo mostrado por el Banco Financiero (1 178,7 por ciento de incremento) que ha incursionado decididamente en el segmento de préstamos de consumo para el sector público en base a convenios de pago vía descuento por planilla.

COLOCACIONES DEL DEPARTAMENTO DE TUMBES (Miles Nuevos Soles)

	may-02	abr-03	may-03	MAY03/MAY02	MAY03/ABR03
SISTEMA BANCARIO	20 613	37 529	38 178	85,2%	1,7%
BANCO DE LA NACION	0	0	0	n.d.	n.d.
BANCA MÚLTIPLE	14 574	30 193	30 688	110,6%	1,6%
Crédito	6 686	3 534	3 190	-52,3%	-9,7%
Continental	6 384	8 062	8 253	29,3%	2,4%
Financiero	1 505	18 596	19 245	1178,7%	3,5%
BCA.CRED.CONSUMO	6 039	7 337	7 490	24,0%	2,1%
Del Trabajo	6 039	7 337	7 490	24,0%	2,1%
SISTEMA NO BANCARIO	19 009	40 722	28 914	52,1%	-29,0%
CMAC Sullana	19 009	35 698	23 557	23,9%	-34,0%
CMAC Piura	0	5 024	5 357	n.d.	6,6%
SISTEMA FINANCIERO	39 622	78 252	67 092	69,3%	-14,3%
M/N	28 794	65 508	55 106	91,4%	-15,9%
M/E	10 829	12 744	11 986	10,7%	-5,9%

FUENTE: Entidades financieras del departamento

ELABORACIÓN: Sección Estudios Económicos, BCRP - Suc. Piura

De otro lado, el crecimiento del sistema no bancario refleja la cobertura creciente de las cajas municipales de Piura y Sullana en el sector de micro y pequeñas empresas, que es el que predomina en la región, básicamente concentrado en actividades comerciales, de servicios y agrícolas.

El ranking de las colocaciones muestra la primacía de la CMAC Sullana (35 por ciento de importancia relativa), seguida del Banco Financiero (29 por ciento) y del Continental (12 por ciento). Estas 3 entidades tienen una gravitación conjunta del 76 por ciento.

RANKING SEGÚN COLOCACIONES : MAYO 2003

PUESTO	ENTIDAD	SALDO (Miles S/.)	%
1	CMAC Sullana	23 557	35,1%
2	Financiero	19 245	28,7%
3	Continental	8 253	12,3%
4	Del Trabajo	7 490	11,2%
5	CMAC Piura	5 357	8,0%
6	Crédito	3 190	4,8%
	TOTAL	67 092	100,0%

FUENTE: Entidades financieras del departamento

ELABORACIÓN: Secc. Est. Económicos, BCRP-Suc. Piura

El índice de cartera pesada evidenció un pequeño repunte respecto del mes precedente (3,2 por ciento frente a 2,7 por ciento) aunque se mantiene dentro de niveles manejables, máxime si comparamos con mayo del 2002, cuando alcanzó el 11,1 por ciento como porcentaje de las colocaciones brutas. Según segmentos del sistema financiero, la banca de consumo es la que observa la menor morosidad (0,8 por ciento), seguida de la banca múltiple (2,1 por ciento) y del sistema no bancario (5,1 por ciento).

ANÁLISIS DE LA CARTERA PESADA DEL SISTEMA FINANCIERO DE TUMBES

CONCEPTO	SALDO (S./MILES)			VAR. %	
	may-02	abr-03	may-03	MAY03/MAY02	MAY03/ABR03
CREDITOS VENCIDOS	2 275	1 559	1 575	-30,8%	1,1%
CREDITOS COBRANZA JUDICIAL	2 137	564	599	-72,0%	6,2%
COLOCACIONES BRUTAS	39 622	78 252	67 092	69,3%	-14,3%
CARTERA PESADA (%) *	11,1%	2,7%	3,2%	-70,9%	19,5%

* Cartera pesada = (Créditos vencidos + Créditos Cobranza Judicial) / Colocaciones Brutas

FUENTE: Entidades financieras del departamento.

ELABORACIÓN: Sección Estudios Económicos - BCRP Sucursal Piura.

CARTERA PESADA DEL DEPARTAMENTO DE TUMBES					
	MAY 02	ABR 03	MAY 03	MAY03/MAY02	MAY03/ABR03
SISTEMA BANCARIO	16,37	1,92	1,86	-88,6%	-3,3%
BANCA MÚLTIPLE	22,26	2,03	2,12	-90,5%	4,6%
Crédito	31,92	14,58	16,51	-48,3%	13,3%
Continental	17,40	1,21	1,51	-91,3%	24,6%
Financiero	0,00	0,00	0,00	n.d.	n.d.
BCA.CRED.CONSUMO	2,17	1,49	0,79	-63,7%	-47,0%
Del Trabajo	2,17	1,49	0,79	-63,7%	-47,0%
SISTEMA NO BANCARIO	5,46	3,44	5,06	-7,2%	47,2%
CMAC Sullana	5,46	2,81	4,48	-17,8%	59,4%
CMAC Piura	0,00	7,90	7,61	n.d.	-3,7%
SISTEMA FINANCIERO	11,14	2,71	3,24	-70,9%	19,5%

FUENTE: Entidades financieras del departamento

ELABORACIÓN: Secc. Est. Económicos, BCRP-Suc. Piura

V. SECTOR FISCAL

5.1. Ingresos Fiscales

En el mes, la recaudación fiscal ascendió a S/.486 mil, conllevando una disminución de 7,5 por ciento respecto a similar período del 2002. Esta evolución negativa radicó principalmente en menores captaciones del Impuesto General a las Ventas (-25,4 por ciento) y del Impuesto a la Renta (-7,5 por ciento).

RECAUDACIÓN TRIBUTARIA EN TUMBES (S/. Miles)								
	may-02	abr-03	may-03	MAY03/MAY02	MAY03/ABR03	ENE-MAY 02	ENE-MAY 03	VAR.%
I. RECAUDACIÓN SUNAT	526	728	486	-7,5%	-33,2%	2.928	3.443	17,6%
Impuesto General a las Ventas (IGV)	119	205	89	-25,4%	-56,6%	725	988	36,3%
Impuesto Selectivo al Consumo (ISC)	0	0	0	n.d.	-21,2%	2	1	-43,8%
Impuesto a la Renta IR)	160	257	148	-7,5%	-42,3%	1.082	1.116	3,2%
Registro Único Simplificado (RUS)	47	46	46	-1,4%	0,4%	220	184	-16,4%
IES, ESSALUD, ONP	150	170	161	7,5%	-5,2%	722	877	21,4%
Otros Impuestos	50	50	42	-16,4%	-16,9%	177	276	56,3%

FUENTE: SUNAT

En los primeros 5 meses del año, la captación tributaria se elevó a S/. 3,4 millones, que implica un repunte del 17,6 por ciento con relación a análogo lapso del 2002. Este comportamiento positivo se sustentó en incrementos registrados en los casos del IGV (36,3 por ciento), Impuesto a la Renta (3,2 por ciento), IES y otras contribuciones sociales (21,4 por ciento) y de otros impuestos (56,3 por ciento).

De otro lado, en el mes analizado los ingresos recibidos por el gobierno regional ascendieron a S/. 769,2 mil, totalizando así, a lo largo del período enero-mayo, un monto ascendente a S/. 5,2 millones, lo cual supone una ejecución de 42 por ciento respecto de lo presupuestado. La mayor parte de los referidos ingresos obedece a rentas de la propiedad (59 por ciento del total), que se explican fundamentalmente por el sobre canon petrolero (S/. 2,9 millones).

REGIÓN TUMBES
EJECUCIÓN DE INGRESOS: ENERO-MAYO 2003
(Miles de Nuevos Soles)

CONCEPTO	PRESUP.	EJECUTADO						
		ENE	FEB	MAR	ABR	MAY	TOTAL	% EJEC./PRES.
INGRESOS CORRIENTES	11.739	1.661	751	710	1.026	218	4.366	37,19%
Tasas	235	27	38	30	29	24	148	62,97%
Venta de Bienes	1.537	78	69	28	96	52	324	21,06%
Prestación de Servicios	3.496	145	131	153	235	75	740	21,17%
Rentas de la Propiedad	6.371	1.408	507	478	649	61	3.103	48,71%
Multas, Sanciones y Otros	17	0	0	19	15	4	38	222,09%
Otros Ingresos Corrientes	84	3	4	2	3	1	13	15,86%
TRANSFERENCIAS	588	37	0	0	0	551	588	100,00%
FINANCIAMIENTO	286	0	178	0	116	0	294	102,73%
TOTAL	12.614	1.698	929	710	1.142	769	5.248	41,61%

FUENTE: Gobierno Regional de Tumbes.

ELABORACIÓN: Sección Estudios Económicos BCRP, Piura

5.2. Gastos fiscales

En el mes, los gastos ejecutados por el gobierno regional fueron del orden de los S/. 7,7 millones, acumulando en los primeros 5 meses del año un gasto total de S/. 46,8 millones (38,4 por ciento de lo presupuestado), de los cuales el 87 por ciento corresponde a gasto corriente y 13 por ciento a gasto de capital. Dentro del gasto corriente prima la planilla del sector público (S/. 71,9 millones).

REGIÓN TUMBES
EJECUCION DE GASTOS: ENERO-MAYO 2003
(Miles de Nuevos Soles)

CONCEPTO	PRESUP.	EJECUTADO						
		ENE	FEB	MAR	ABR	MAY	TOTAL	% EJEC./PRES.
GASTOS CORRIENTES	97.197	8.529	7.759	8.007	9.538	7.153	40.986	42,2%
Personal y Obligaciones Sociales	71.922	6.265	5.685	5.769	7.471	5.413	30.604	42,6%
Obligaciones Previsionales	12.786	1.060	1.129	1.072	1.454	961	5.677	44,4%
Bienes y Servicios	12.061	1.190	934	1.066	607	745	4.542	37,7%
Otros Gastos Corrientes	429	14	10	101	5	33	163	37,9%
GASTOS DE CAPITAL	24.844	101	4.845	215	165	521	5.846	23,5%
Inversiones	24.299	59	4.844	213	164	521	5.802	23,9%
Otros Gastos de Capital	545	41	1	1	0	0	43	8,0%
TOTAL	122.041	8.629	12.604	8.222	9.703	7.674	46.831	38,4%

FUENTE: Gobierno Regional de Tumbes.

ELABORACIÓN: Sección Estudios Económicos BCRP, Piura

DEPARTAMENTO DE TUMBES: ÍNDICE DE PRECIOS AL CONSUMIDOR POR RUBROS
(Variación Porcentual)

GRANDES GRUPOS DE CONSUMO									2003				
	May	Jun	Jul	Ago	Set	Oct	Nov	Dic	Ene	Feb	Mar	Abr	May
Índice General	-0,06	-0,51	-0,47	-0,82	0,74	1,40	0,02	-0,56	0,58	0,13	1,23	-0,22	0,00
Alimentos Bebidas y Tabaco	-0,52	-0,47	-0,70	-1,52	0,52	2,69	-0,10	-0,99	1,18	0,53	1,25	-0,39	-0,28
Vestido y Calzado	0,01	0,01	0,07	0,00	-0,05	0,00	0,00	0,00	0,54	-0,85	2,05	1,15	1,73
Alquiler Vvda. Comb.	0,35	-0,34	0,04	0,11	2,73	0,03	0,20	-0,01	-0,46	-0,01	1,82	-0,38	0,44
Muebles Enseres y Manten.	1,20	0,29	0,20	0,04	1,02	0,04	0,15	-0,01	0,21	-1,60	0,21	-0,94	0,25
Cuid y Conservación de la Salud	-0,20	-0,40	0,36	-0,25	-0,42	-1,81	2,79	0,22	-1,96	-2,36	-0,90	0,11	0,25
Transporte y Comunicaciones	0,27	-2,90	-1,58	-0,06	0,45	0,00	-0,03	-0,20	0,30	0,09	1,92	0,47	-0,90
Esparc. Div. y Serv. Culturales	-0,38	-0,16	0,00	0,00	-0,78	-0,07	-0,37	-0,26	-0,26	0,83	1,81	-0,36	0,51
Otros	1,34	0,02	0,00	-0,08	0,43	-0,13	-0,03	-0,02	0,00	-0,15	-0,07	0,02	0,21

FUENTE: INEI TUMBES

ELABORACIÓN: SECCIÓN ESTUDIOS ECONÓMICOS BCR - SUCURSAL PIURA

**DEPARTAMENTO DE TUMBES: PRODUCCIÓN AGRÍCOLA.
(TM)**

CULTIVOS	2002								2003					VAR%	
	MAY	JUN	JUL	AGO	SET	OCT	NOV	DIC	ENE	FEB	MAR	ABR	MAY	MAY2003/MAY 2002	MAY2003/ABR 2003
PERMANENTES															
Limón	189	128	78	35	34	43	207	243	293	314	318	265	286	51,3	7,9
Mango	0	0	0	0	0	0	42	125	136	0	0	0	0	n.d.	n.d.
SEMI-PERMANENTES															
Plátano	3 851	3 712	2 574	2 471	2 588	3 269	3 598	4 438	4 380	4 727	5 047	5 222	5 108	32,6	-2,2
TRANSITORIOS															
Arroz	1 893	26 043	10 959	2 130	440	0	3 278	16 356	23 690	211	0	0	9 061	378,7	n.d.
Frijol Castilla	1	23	3	22	14	5	12	13	6	0	0	2	5	400,0	150,0
Maíz Amarillo	51	1 257	384	149	93	117	641	208	172	49	7	16	26	-49,0	62,5
Soya	0	3	0	10	0	4	2	21	6	0	0	0	0	n.d.	n.d.
Yuca	16	77	85	47	34	93	23	54	3	0	10	15	13	-18,8	-13,3

FUENTE: Dirección del Ministerio de Agricultura Tumbes

ELABORACIÓN: Sección Estudios Económicos BCR - Sucursal Piura

DEPARTAMENTO DE TUMBES : SIEMBRAS.

(Has)

CULTIVOS	2002								2003					VAR%	
	MAY	JUN	JUL	AGO	SET	OCT	NOV	DIC	ENE	FEB	MAR	ABR	MAY	MAY2003/MAY2002	MAY2003/ABR2003
PERMANENTES	7	8	1	0	0	2	3	0	8	22	11	0	3	-57,1	n.d.
Limón	7	8	1	0	0	2	2	0	8	22	11	0	3	-57,1	n.d.
Mango	0	0	0	0	0	0	1	0	0	0	0	0	0	n.d.	n.d.
SEMI-PERMANENTES	93	16	5	34	52	4	11	2	1	18	17	2	8	-91,4	300,0
Plátano	93	16	5	34	52	4	11	2	1	18	17	2	8	-91,4	300,0
TRANSITORIOS	92	130	406	4 762	744	138	11	5	1 201	4 730	656	103	45	-51,1	-56,3
Arroz	27	3	283	4 687	664	117	0	0	1 097	4 123	602	0	0	-100,0	n.d.
Frijol Castilla	19	14	0	8	13	2	4	0	1	34	4	39	4	-78,9	-89,7
Maíz Amarillo	41	112	114	47	50	9	4	2	95	559	43	14	34	-17,1	142,9
Máiz Choclo	0	1	4	4	4	3	1	1	3	4	1	2	2	n.d.	0,0
Melón	0	0	1	0	0	0	1	0	1	6	0	0	0	n.d.	n.d.
Tabaco	0	0	0	6	0	4	0	0	0	0	0	0	0	n.d.	n.d.
Soya	4	0	4	9	7	0	0	0	0	2	0	47	4	0,0	-91,5
Yuca	1	0	0	1	6	3	1	2	4	2	6	1	1	0,0	0,0
TOTAL	192	154	412	4 796	796	144	25	7	1 210	4 770	684	105	56	-70,8	-46,7

FUENTE: Dirección del Ministerio de Agricultura Tumbes

ELABORACIÓN: Sección Estudios Económicos BCR - Sucursal Piura

DEPARTAMENTO DE TUMBES: EXTRACCIÓN DE RECURSOS HIDROBIOLÓGICOS.

(TM)

DESTINO	2002								2003					VAR %	
	MAY	JUN	JUL	AGO	SET	OCT	NOV	DIC	ENE	FEB	MAR	ABR	MAY	MAY2003/MAY2002	MAY2003/ABR2003
Consumo Humano Directo	1 537	2 167	2 162	2 747	1 847	1 521	1 392	1 740	1 279	1 562	1 831	1 098	1 440	-6,29	31,18
Congelado	608	862	220	388	219	564	260	1 053	442	704	777	197	627	3,07	218,27
Curado	6	6	6	5	6	6	6	6	6	6	6	6	6	-4,00	-1,48
Fresco	922	1 299	1 937	2 353	1 622	950	1 125	682	830	852	1 047	895	807	-12,49	-9,80
TOTAL	1 537	2 167	2 162	2 747	1 847	1 521	1 392	1 740	1 279	1 562	1 831	1 098	1 440	-6,29	31,18

FUENTE: Dirección del Ministerio de Pesquería - Tumbes

ELABORACIÓN: Sección Estudios Económicos BCR - Sucursal Piura

DEPARTAMENTO DE TUMBES: COSECHAS.

(Has)

CULTIVOS	2002								2003					VAR %	
	MAY	JUN	JUL	AGO	SET	OCT	NOV	DIC	ENE	FEB	MAR	ABR	MAY	MAY2003/MAY2002	MAY2003/ABR2003
PERMANENTES	210	202	251	218	197	213	254	263	270	267	267	260	274	30,48	5,38
Limón	210	202	251	218	197	213	244	240	249	267	267	260	274	30,48	5,38
Mango	0	0	0	0	0	0	10	23	21	0	0	0	0	n.d.	n.d.
SEMI-PERMANENTES	2 168	2 162	2 102	2 219	2 273	2 332	2 447	2 496	2 480	2 642	2 682	2 861	2 941	35,65	2,80
Plátano	2 168	2 162	2 102	2 219	2 273	2 332	2 447	2 496	2 480	2 642	2 682	2 861	2 941	35,65	2,80
TRANSITORIOS	288	4 168	1 800	409	120	60	642	2 259	3 164	43	3	9	1 216	322,22	13411,11
Arroz	271	3 711	1 650	328	72	0	428	2 182	3 101	27	0	0	1 199	342,4	n.d.
Frijol Castilla	1	22	2	19	11	4	9	11	5	1	0	1	5	400,00	400,00
Maíz Amarillo Duro	14	424	139	51	33	42	200	46	53	15	2	6	10	-28,57	66,67
Soya	0	2	0	6	0	3	2	13	4	0	0	0	0	n.d.	n.d.
Yuca	2	9	9	5	4	11	3	7	1	0	1	2	2	0,00	0,00
TOTAL	2 666	6 532	4 153	2 846	2 590	2 605	3 343	5 018	5 914	2 952	2 952	3 130	4 431	66,20	41,57

FUENTE: Dirección del Ministerio de Agricultura Tumbes

ELABORACIÓN: Sección Estudios Económicos BCR - Sucursal Piura

**DEPARTAMENTO DE TUMBES : PRECIO EN CHACRA DE LOS PRINCIPALES CULTIVOS.
(NUEVOS SOLES x Kg)**

CULTIVOS	2002								2003					VAR%	
	MAY	JUN	JUL	AGO	SET	OCT	NOV	DIC	ENE	FEB	MAR	ABR	MAY	MAY2003/MAY2002	MAY2003/ABR2003
Arroz	0,44	0,42	0,48	0,49	0,55	0,00	0,58	0,53	0,52	0,50	0,00	0,00	1,06	140,91	n.d.
Frijol Castilla	1,00	0,77	0,90	1,06	1,01	0,86	1,11	1,15	0,97	0,80	0,00	1,10	0,87	-13,00	-20,9
Limón	0,55	0,43	0,56	1,02	1,44	1,27	0,48	0,39	0,48	0,30	0,49	0,58	0,64	16,36	10,3
Maíz Amarillo Duro	0,58	0,44	0,44	0,51	0,44	0,47	0,52	0,53	0,53	0,61	0,61	0,48	0,50	-13,8	4,2
Mango	0,00	0,00	0,00	0,00	0,00	0,00	0,66	0,60	0,35	0,00	0,00	0,00	0,00	n.d.	n.d.
Plátano	0,25	0,26	0,30	0,33	0,31	0,27	0,27	0,26	0,25	0,20	0,19	0,22	0,25	0,0	13,6
Soya	0,00	0,93	0,00	1,14	0,00	0,86	1,00	1,14	1,10	0,00	0,00	0,00	0,00	n.d.	n.d.
Yuca	1,50	0,43	0,39	0,33	0,49	0,42	0,34	0,46	0,38	0,00	0,26	0,40	0,36	-76,00	-10,00

FUENTE: Dirección del Ministerio de Agricultura Tumbes

ELABORACIÓN: Sección Estudios Económicos BCR - Sucursal Piura

DEPARTAMENTO DE TUMBES: RENDIMIENTO
(Kg/Has)

CULTIVOS	2002								2003					VAR %	
	MAY	JUN	JUL	AGO	SET	OCT	NOV	DIC	ENE	FEB	MAR	ABR	MAY	MAY2003/MAY2002	MAY2003/ABR2003
PERMANENTES	900	634	311	161	173	202	980	1 399	1 589	1 176	1 191	1 019	1 044	16,0	2,4
Limón	900	634	311	161	173	202	848	1 013	1 177	1 176	1 191	1 019	1 044	16,0	2,4
Mango	n.d.	n.d.	n.d.	n.d.	n.d.	n.d.	4 200	5 435	6 476	n.d.	n.d.	n.d.	n.d.	n.d.	n.d.
SEMI-PERMANENTES	1 776	1 717	1 225	1 114	1 139	1 402	1 470	1 778	1 766	1 789	1 882	1 825	1 737	-2,2	-4,8
Plátano	1 776	1 717	1 225	1 114	1 139	1 402	1 470	1 778	1 766	1 789	1 882	1 825	1 737	-2,2	-4,8
TRANSITORIOS	6 809	6 575	6 351	5 765	4 842	3 650	6 162	7 371	7 546	6 047	5 667	3 667	7 488	10,0	104,2
Arroz	6 985	7 018	6 642	6 494	6 111	n.d.	7 659	7 496	7 639	7 815	n.d.	n.d.	7 557	8,2	n.d.
Frijol Castilla	1 000	1 045	1 500	1 158	1 273	1 250	1 333	1 182	1 200	0	n.d.	2 000	1 000	0,0	-50,0
Maíz Amarillo Duro	3 643	2 965	2 763	2 922	2 818	2 786	3 205	4 522	3 245	3 267	3 500	2 667	2 600	-28,6	-2,5
Soya	n.d.	1 500	n.d.	1 667	n.d.	1 333	1 000	1 615	1 500	n.d.	n.d.	n.d.	n.d.	n.d.	n.d.
Yuca	8 000	8 556	9 444	9 400	8 500	8 455	7 667	7 714	3 000	n.d.	10 000	7 500	6 500	-18,8	-13,3

ELABORACIÓN: SECCIÓN ESTUDIOS ECONÓMICOS BCR - SUCURSAL PIURA

DEPARTAMENTO DE TUMBES :TOTAL EXPORTACIONES
(MILES US \$)

PRODUCTOS	2002								2003					VAR %	
	MAY	JUN	JUL	AGO	SET	OCT	NOV	DIC	ENE	FEB	MAR	ABR	MAY	MAY2003/MAY2002	MAY2003/ABR2003
I. TRADICIONALES	103	138	80	132	126	24	182	43	30	157	237	200	49	-52,4	-75,50
Mineros	0	6	0	0	0	0	0	0	0	0	0	0	0	n.d.	n.d.
Petróleo	3	62	28	79	24	24	57	16	0	60	85	32	15	400,0	-53,1
Agrícolas	100	70	52	50	99	0	91	6	0	58	117	141	18	-82,0	-87,2
Pesqueros	0	0	0	3	2	0	34	21	30	39	35	27	16	n.d.	-40,7
II. NO TRADICIONALES	2 449	1 848	2 829	1 652	2 286	1 797	2 041	3 030	2 879	1 839	2 086	1 311	1 421	-42,0	8,4
Agropecuarios	475	392	527	267	675	420	626	767	646	235	361	363	268	-43,6	-26,2
Textiles	447	275	501	268	521	192	226	191	83	326	196	86	102	-77,2	18,6
Pesqueros	70	0	18	0	63	0	0	0	213	138	195	69	136	94,3	97,1
Metalmecánicos	174	165	232	201	186	166	152	296	212	59	214	125	81	-53,4	-35,2
Químicos	241	78	142	127	211	73	208	772	409	332	69	147	344	42,7	134,0
Sidermetalúrgicos	303	343	376	214	231	637	473	534	574	207	275	152	150	-50,5	-1,3
Minerales no Metálicos	4	39	41	29	39	4	4	10	15	8	16	23	14	250,0	-39,1
Resto	735	556	992	546	361	305	351	461	727	534	760	346	326	-55,6	-5,8
TOTAL	2 552	1 986	2 909	1 783	2 412	1 821	2 223	3 074	2 909	1 996	2 323	1 511	1 470	-42,4	-2,7

FUENTE: ADUANAS DE TUMBES

ELABORACIÓN: SECCIÓN ESTUDIOS ECONÓMICOS BCR - SUCURSAL PIURA

(Miles S/.)

SISTEMA FINANCIERO	2002								2003					VAR%	
	MAY	JUN	JUL	AGO	SET	OCT	NOV	DIC	ENE	FEB	MAR	ABR	MAY	MAY2003/MAY2002	MAY2003/ABR2003
I. SISTEMA BANCARIO	54 022	56 035	55 272	55 790	56 475	54 680	54 496	54 271	56 181	54 903	53 735	53 571	52 011	-3,7	-2,9
BANCO DE LA NACIÓN	0	0	0	0	0	0	0	0	0	0	0	0	0	n.d.	n.d.
BANCA CORPORATIVA	53 191	55 144	54 632	54 982	55 685	53 861	53 566	53 279	55 062	53 689	52 540	52 351	50 788	-4,5	-3,0
CRÉDITO	19 396	20 816	21 314	21 596	21 867	20 938	18 865	20 673	21 290	21 212	21 597	21 513	20 274	4,7	-5,8
CONTINENTAL	18 264	19 068	17 735	17 716	18 283	16 904	18 894	19 636	20 323	19 119	17 501	17 306	16 795	-8,0	-3,0
FINANCIERO	15 571	15 260	15 584	15 670	15 534	16 019	15 806	12 970	13 449	13 358	13 442	13 532	13 719	-11,9	1,4
BCA.CRED.CONSUMC	831	891	640	808	790	819	930	993	1 119	1 214	1 195	1 220	1 224	47,3	0,3
DEL TRABAJO	831	891	640	808	790	819	930	993	1 119	1 214	1 195	1 220	1 224	47,3	0,3
II. SISTEMA NO BANCARIO	3 408	3 534	3 833	4 108	4 451	4 570	4 964	5 253	5 399	5 023	5 969	6 924	6 182	81,4	-10,7
CMAC SULLANA	3 408	3 534	3 833	4 108	4 445	4 472	4 619	5 085	5 161	4 586	4 804	5 612	4 936	44,8	-12,1
CMAC PIURA	0	0	0	0	5	98	345	167	238	437	1 165	1 311	1 246	n.d.	-5,0
SISTEMA FINANCIERO	57 430	59 568	59 105	59 897	60 926	59 250	59 460	59 524	61 580	59 926	59 704	60 495	58 193	1,3	-3,8
M/N	26 303	27 385	27 109	26 603	26 387	26 227	28 017	25 510	25 574	24 575	24 859	25 945	24 792	-5,7	-4,4
M/E	31 127	32 183	31 997	33 294	34 539	33 023	31 442	34 014	36 006	35 351	34 845	34 550	33 401	7,3	-3,3

FUENTE:Entidades Financieras del Departamento

ELABORACIÓN: Sección Estudios Económicos BCR - Sucursal Piura

(Miles S/.)

SISTEMA FINANCIERO	2002								2003					VAR %	
	MAY	JUN	JUL	AGO	SET	OCT	NOV	DIC	ENE	FEB	MAR	ABR	MAY	MAY03/MAY02	MAY03/ABR03
I. SISTEMA BANCARIO	20 613	20 733	26 378	29 883	33 527	34 706	34 829	35 950	36 191	36 247	37 286	37 529	38 178	85,2	1,7
BANCO DE LA NACIÓN	0	0	0	0	0	0	0	0	0	0	0	0	0	n.d.	n.d.
BANCA CORPORATIVA	14 574	14 603	20 182	23 667	27 238	28 182	28 053	29 097	29 395	29 343	30 082	30 193	30 688	110,6	1,6
CREDITO	6 686	6 495	6 021	5 628	5 135	4 352	4 437	4 410	4 433	3 936	3 718	3 534	3 190	-52,3	-9,7
CONTINENTAL	6 384	6 071	7 598	5 481	6 756	7 478	7 071	6 885	6 865	7 320	7 793	8 062	8 253	29,3	2,4
FINANCIERO	1 505	2 037	6 564	12 558	15 347	16 353	16 544	17 802	18 097	18 087	18 571	18 596	19 245	1 178,7	3,5
BCA.CRED.CONSUMO	6 039	6 130	6 196	6 216	6 289	6 523	6 776	6 853	6 796	6 904	7 204	7 337	7 490	24,0	2,1
DEL TRABAJO	6 039	6 130	6 196	6 216	6 289	6 523	6 776	6 853	6 796	6 904	7 204	7 337	7 490	24,0	2,1
II. SISTEMA NO BANCARIO	19 009	19 647	20 089	21 996	23 750	26 228	26 858	28 096	37 407	27 055	28 028	40 722	28 914	52,1	-29,0
CMAC SULLANA	19 009	19 647	20 089	21 996	23 496	25 096	24 167	24 511	33 561	22 781	23 278	35 698	23 557	23,9	-34,0
CAMC PIURA	0	0	0	0	254	1 132	2 690	3 585	3 846	4 274	4 749	5 024	5 357	n.d.	6,6
SISTEMA FINANCIERO	39 622	40 380	46 468	51 878	57 277	60 934	61 686	64 046	73 598	63 301	65 313	78 252	67 092	69,3	-14,3
M/N	28 794	29 503	34 402	41 991	46 460	49 884	50 402	52 948	61 995	52 466	53 966	65 508	55 106	91,4	-15,9
M/E	10 829	10 877	12 066	9 888	10 817	11 050	11 284	11 098	11 603	10 835	11 347	12 744	11 986	10,7	-5,9

FUENTE: Entidades Financieras del Departamento

ELABORACIÓN: Sección Estudios Económicos BCR - Sucursal Piura

CARTERA MOROSA: DEPARTAMENTO DE TUMBES
(Porcentaje respecto de colocaciones brutas)

ENTIDADES	2002								2003					VAR %	
	MAY	JUN	JUL	AGO	SET	OCT	NOV	DIC	ENE	FEB	MAR	ABR	MAY	MAY2003/MAY2002	MAY2003/ABR2003
I. SISTEMA BANCARIO	16,37	14,87	11,97	8,31	6,33	3,52	3,75	3,36	3,20	1,15	1,13	1,92	1,86	-88,6	-3,3
BANCO DE LA NACIÓN	0,00	0,00	0,00	0,00	0,00	0,00	0,00	0,00	0,00	0,00	0,00	0,00	0,00	n.d.	n.d.
BANCA CORPORATIVA	22,26	20,21	14,99	9,94	7,31	3,87	4,19	3,70	3,49	0,98	0,97	2,03	2,12	-90,5	4,6
CRÉDITO	31,92	32,61	36,09	39,28	36,21	22,06	21,20	21,35	21,10	5,08	5,32	14,58	16,51	-48,3	13,3
CONTINENTAL	17,40	13,73	11,23	2,60	1,96	1,76	3,34	1,98	1,33	1,19	1,19	1,21	1,51	-91,3	24,6
FINANCIERO	0,00	0,00	0,00	0,00	0,00	0,00	0,00	0,00	0,00	0,00	0,00	0,00	0,00	n.d.	n.d.
BCA.CRED.CONSUMO	2,17	2,14	2,11	2,11	2,08	2,01	1,93	1,91	1,93	1,90	1,82	1,49	0,79	-63,7	-47,0
DEL TRABAJO	2,17	2,14	2,11	2,11	2,08	2,01	1,93	1,91	1,93	1,90	1,82	1,49	0,79	-63,7	-47,0
II. SISTEMA NO BANCARIO	5,46	5,10	4,61	5,02	3,63	3,42	3,44	3,42	2,61	4,82	4,69	3,44	5,06	-7,2	47,2
CMAC SULLANA	5,46	5,10	4,61	5,02	3,67	3,57	3,82	3,37	2,35	4,20	3,82	2,81	4,48	-17,8	59,4
CMAC PIURA	0,00	0,00	0,00	0,00	0,00	0,00	0,00	0,06	4,89	8,12	8,95	7,90	7,61	n.d.	-3,7
SISTEMA FINANCIERO	11,14	10,11	8,79	6,92	5,21	3,48	3,62	3,18	2,90	2,72	2,66	2,71	3,24	-70,9	19,5

FUENTE: Entidades Financieras del Departamento

ELABORACIÓN: Sección Estudios Económicos BCR - Sucursal Piura