

BANCO CENTRAL DE RESERVA DEL PERÚ
SUCURSAL PIURA

SÍNTESIS PIURA

SETIEMBRE 2003

SECCIÓN ESTUDIOS ECONÓMICOS

ÍNDICE

	Pág.
INTRODUCCIÓN.....	3
I. INFLACIÓN Y TIPO DE CAMBIO	5
1.1. INFLACIÓN.....	5
1.2. TIPO DE CAMBIO	5
II. PRODUCCIÓN.....	7
2.1. PRODUCCIÓN AGROPECUARIA	7
2.2. PRODUCCIÓN PESQUERA	11
2.3. PRODUCCIÓN DE HIDROCARBUROS.....	13
2.4. PRODUCCIÓN MANUFACTURERA	14
2.5. CONSTRUCCIÓN.....	18
III.SECTOR EXTERNO	18
3.1. EXPORTACIONES.....	18
3.2. IMPORTACIONES	21
IV.MONEDA Y CRÉDITOS.....	23
4.1. DEPÓSITOS Y OBLIGACIONES	23
4.2. COLOCACIONES	25
V. SECTOR FISCAL	27
5.1. INGRESOS FISCALES	27
5.2. OPERACIONES PRESUPUESTALES DEL GOBIERNO REGIONAL.....	30

INTRODUCCIÓN

En setiembre 2003, la producción de bienes en la Región Piura se contrajo 6,0 por ciento respecto a similar mes del 2002. Ello se explica por el menor desenvolvimiento que registraron la pesca, manufactura, construcción y la minería, frente al crecimiento agropecuario. En el acumulado, la producción creció 1,5 por ciento.

La **producción agropecuaria** aumentó 25,7 por ciento comparada con setiembre 2002. Ello se asocia al desenvolvimiento favorable del subsector agrícola (64,9 por ciento), por la mayor producción de café, limón, mango, algodón, arroz, frijol grano seco y papa, que compensaron la caída de la actividad pecuaria (-4,1 por ciento). En el lapso enero-setiembre, el sector aumentó 6,3 por ciento, por el crecimiento agrícola (8,8 por ciento) y pecuario (1,6 por ciento).

La **actividad pesquera** disminuyó 56,8 por ciento, con relación a igual mes del 2002. Ello se asocia a la menor extracción de recursos hidrobiológicos para consumo humano directo e indirecto; en ambos casos explicado principalmente por la veda de las principales especies. En los primeros 9 meses, la pesca se contrajo 41,0 por ciento.

El **sector manufacturero** cayó 10,7 por ciento respecto a setiembre del 2002, debido a la disminución en la producción de aceites comestibles y de harina de trigo, que más que compensó el aumento, aunque a bajo nivel, del resto de actividades significativas. En lo que va del año, la producción acumulada creció 8,8 por ciento, con relación a similar período del año anterior.

En **minería**, la producción de hidrocarburos se contrajo 1,0 por ciento, respecto a igual mes del 2002, lo cual se asocia a la menor extracción de petróleo, que no pudo ser contrarrestado por el crecimiento de gas. A setiembre, el desenvolvimiento es negativo en 0,9 por ciento.

El **sector construcción** disminuyó 13,8 por ciento en comparación con setiembre del 2002 (-12,9 por ciento), aunque se recuperó 2,3 por ciento respecto al mes pasado. En el período enero-setiembre, el sector cayó 19,2 por ciento.

Las **exportaciones** registradas por la aduna de Paita, ascendieron a US\$ 51,4 millones, lo que significó un aumento de 35,3 por ciento respecto a las de igual mes del 2002; debido al dinamismo en las ventas de productos tradicionales y no tradicionales, acumulando en lo que va del año US\$ 514 211. Las importaciones fueron de US\$ 7,2 millones, incrementándose 74 por ciento, respecto de igual mes del año anterior, sustentado, en la mayor demanda de insumos y bienes de capital, que contrarrestó la disminución en bienes de consumo. En el período enero-setiembre, acumuló US\$ 52 731.

En el **sector financiero**, los depósitos totalizaron S/. 697,4 millones, contrayéndose 6,8 por ciento con relación a similar período del 2002, asociada a las menores captaciones de la banca múltiple, frente a los incrementos en la banca de consumo y sistema no bancario. Las colocaciones fueron de S/. 767,3 millones, importe menor en 9 por ciento al registrado en setiembre del 2002, debido a los menores créditos otorgados por la banca múltiple.

En el **sector fiscal**, la recaudación fue de S/. 41,1 millones, lo que implicó un crecimiento de 54,8 por ciento, con relación a similar período del 2002. Esta evolución se explica por las mayores captaciones en Impuesto General a las Ventas, Impuesto a la Renta y Otros impuestos. En el período enero-setiembre, la recaudación fue de S/. 277,3 millones, importe mayor en 7,3 por ciento respecto de análogo período del 2002.

El **Índice de Precios al Consumidor** de la ciudad de Piura aumentó 0,31 por ciento, por el crecimiento de los precios promedio que registraron los grupos Alquiler de vivienda, combustible y electricidad y Cuidado y conservación de la salud, que compensaron la caída en Alimentos y bebidas y Vestido y calzado. La inflación acumulada de enero a setiembre fue de 2,78 por ciento y la anualizada de 3,30 por ciento.

I. INFLACIÓN Y TIPO DE CAMBIO

1.1. Inflación

En setiembre, el **Índice de Precios al Consumidor** de la ciudad de Piura aumentó 0,31 por ciento, debido al crecimiento de los precios promedio que registraron los grupos Alquiler de vivienda, combustible y electricidad (2,63 por ciento) y Cuidado y conservación de la salud (2,28 por ciento), que compensó la caída en Alimentos y bebidas (-0,34 por ciento) y Vestido y calzado (-0,33 por ciento). De enero a setiembre, la inflación acumulada fue de 2,78 por ciento y la anualizada de 3,30 por ciento.

VARIACIÓN POR GRUPOS DE CONSUMO

GRUPOS DE CONSUMO	PONDERACIÓN	VARIACIÓN %		
		SET03/AGO03	DIC-SET03	SET03/SET02
ÍNDICE GENERAL	100,000	0,31	2,78	3,3
1. Alimentos y Bebidas	50,26	-0,34	0,31	-0,63
2. Vestido y Calzado	7,59	-0,33	0,78	1,37
3. Alquiler de la Viv. Comb. Y Electricidad	13,19	2,63	7,99	14,90
4. Muebles y Enseres	4,51	0,00	2,28	1,89
5. Cuid. Y Conserv. de Salud	2,40	2,28	5,26	7,22
6. Transportes y Comunicac.	9,63	0,40	10,84	10,76
7. Enseñanza y Cultura	6,17	0,00	1,25	1,09
8. Otros Bienes y Servicios	6,25	0,15	2,2	2,72

FUENTE: INEI

ELABORACIÓN: Sección Estudios Económicos BCRP-Sucursal Piura

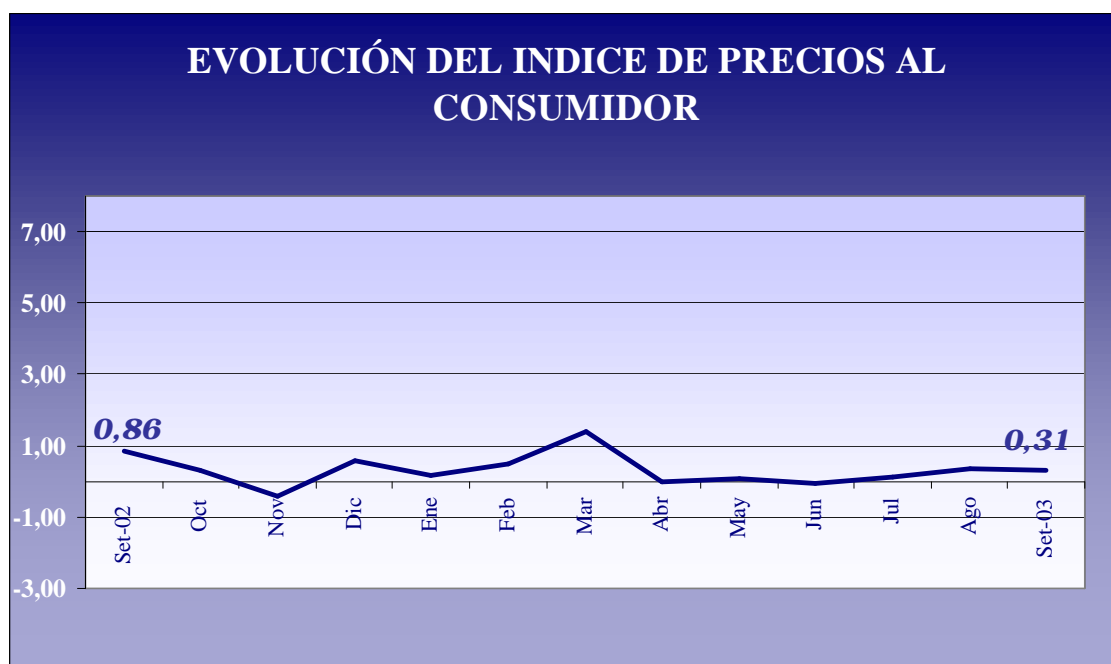

1.2. Tipo de Cambio

Durante setiembre, el tipo de cambio en el mercado informal de la ciudad de Piura se mantuvo prácticamente estable. Se cotizó al cierre en S/ 3,46 la compra y S/ 3,48 la venta, lo que implicó una ligera disminución de 0,288 y 0,287 por ciento, respectivamente. En cuanto a la cotización en el sistema bancario, el promedio venta de fin de período fue de S/ 3,483 por dólar.

TIPO DE CAMBIO DE LA S.B.S. Y DEL MERCADO INFORMAL EN LA CIUDAD DE PIURA									
(Nuevos Soles por Dólar)									
MES :	SETIEMBRE								
MES ANTERIOR	COMPRA			VENTA					
CIERRE	3,470			3,490					
FECHA	DÓLAR MERCADO INFORMAL						DÓLAR S.B.S.		
	COMPRA		VENTA		VARIACIÓN*		COMPRA	VENTA	
	APERTURA	CIERRE	APERTURA	CIERRE	COMPRA	VENTA			
1-sep-03	3,47	3,47	3,49	3,49	0,00	0,00	3,480	3,482	
2-sep-03	3,47	3,47	3,49	3,49	0,00	0,00	3,482	3,483	
3-sep-03	3,47	3,47	3,49	3,49	0,00	0,00	3,483	3,485	
4-sep-03	3,47	3,47	3,49	3,49	0,00	0,00	3,484	3,485	
5-sep-03	3,47	3,47	3,49	3,49	0,00	0,00	3,48	3,48	
Sábado									
Domingo									
8-sep-03	3,47	3,47	3,49	3,49	0,00	0,00	3,482	3,483	
9-sep-03	3,47	3,47	3,49	3,49	0,00	0,00	3,480	3,482	
10-sep-03	3,47	3,46	3,49	3,48	-0,29	-0,29	3,479	3,480	
11-sep-03	3,46	3,46	3,48	3,48	0,00	0,00	3,478	3,479	
12-sep-03	3,46	3,46	3,48	3,48	0,00	0,00	3,48	3,48	
Sábado									
Domingo									
15-sep-03	3,46	3,47	3,48	3,49	0,29	0,29	3,477	3,478	
16-sep-03	3,47	3,46	3,49	3,48	-0,29	-0,29	3,477	3,478	
17-sep-03	3,46	3,46	3,48	3,48	0,00	0,00	3,48	3,48	
18-sep-03	3,46	3,46	3,48	3,48	0,00	0,00	3,48	3,48	
19-sep-03	3,46	3,46	3,48	3,48	0,00	0,00	3,48	3,48	
Sábado									
Domingo									
22-sep-03	3,46	3,46	3,48	3,48	0,00	0,00	3,479	3,480	
23-sep-03	3,46	3,46	3,48	3,48	0,00	0,00	3,482	3,483	
Feriado									
25-sep-03	3,46	3,47	3,48	3,49	0,29	0,29	3,483	3,484	
26-sep-03	3,47	3,46	3,49	3,48	-0,29	-0,29	3,48	3,48	
Sábado									
Domingo									
29-sep-03	3,46	3,47	3,48	3,49	0,29	0,29	3,482	3,484	
30-sep-03	3,47	3,46	3,49	3,48	-0,29	-0,29	3,482	3,483	
* CIERRE	VARIACIÓN CON RESPECTO AL MES ANTERIOR*				COMPRA :		VENTA :		
* CIERRE	MERCADO INFORMAL PROMEDIO DEL MES*				COMPRA :		VENTA :		
					3,466		3,486		

FUENTE: BCR

ELABORACIÓN: Sección Estudios Económicos BCR - Sucursal Piura

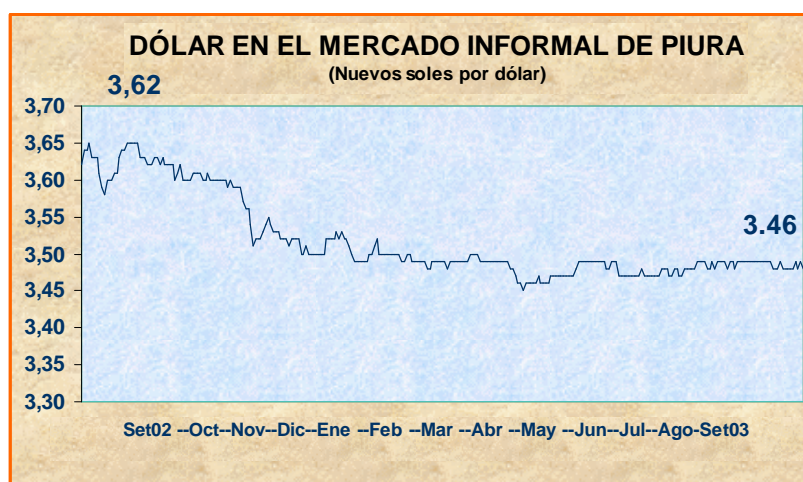

II. PRODUCCIÓN

En setiembre, la **producción** en la región Piura se contrajo 6,0 por ciento, respecto a similar mes del 2002. Ello se explica por el menor desenvolvimiento que registraron pesca, manufactura, construcción y minería, que compensó el crecimiento del sector agropecuario. En el acumulado, la producción creció 1,5 por ciento.

PRODUCCION DE BIENES

(variación porcentual)*

Sectores	Mensual	Acumulado
Agropecuario	25,7	6,3
Pesca	-56,8	-41,0
Minería	-1,0	-0,9
Manufactura	-10,7	8,8
Construcción	-13,8	-19,2
Total	-6,0	1,5

(*) Del Valor Bruto de la Producción

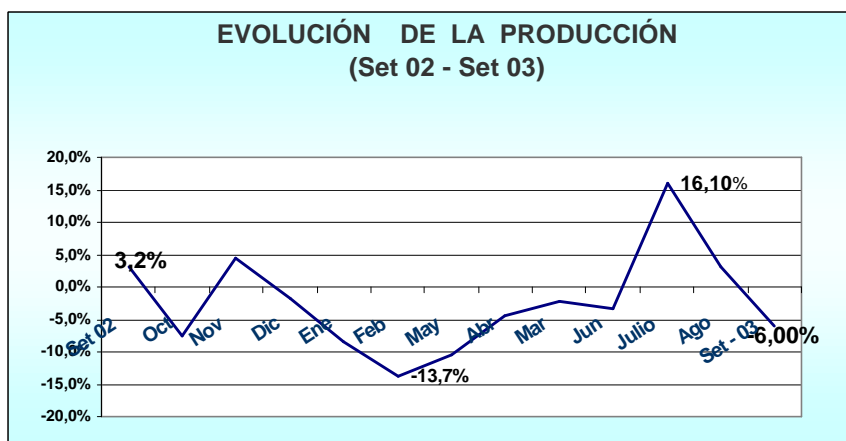

2.1. Producción agropecuaria

En un contexto ambiental favorable para la evolución fenológica de los cultivos instalados en la campaña "chica", en setiembre la producción agropecuaria aumentó 25,7 por ciento respecto a igual mes del 2002. Ello se asocia al desenvolvimiento positivo de la agricultura, que compensó la caída de la actividad pecuaria. En el lapso enero-setiembre, el sector aumentó 6,3 por ciento.

PRODUCCIÓN AGROPECUARIA

(Variación Porcentual)*

Sector	Setiembre 2003	Acumulado Enero-Setiembre
Agropecuario	25,7	6,3
Agrícola	64,9	8,8
Pecuaria	-4,1	1,6

* Del valor bruto de la producción

Fuente: Ministerio de Agricultura - Piura

Respecto a setiembre del 2002, el crecimiento agrícola se explica por la mayor producción lograda principalmente en los cultivos de café, limón, mango, algodón, arroz, frijol grano seco y papa, que contrarrestó la caída en plátano, maíz amarillo duro, maíz amiláceo y trigo.

En **limón**, contrariamente a lo sucedido en años pasados, el aumento fue resultado de la excelente floración de las plantaciones, desde fines de marzo a mayo, y posterior fructificación, lo que ha permitido incrementar el rendimiento. En **mango**, la producción (como inicio de la campaña, que se estima superará a la pasada por mejores condiciones ambientales) fue de 150 T.M., en su totalidad de la variedad Edward, fruto que se caracteriza por su agradable sabor, pero muy frágil para proceso de exportación. En el caso del **café**, el aumento correspondió a la fase estacional de cosecha.

En términos relativos, los mayores volúmenes de producción obtenidos en setiembre, correspondieron a limón, plátano, algodón, arroz, maíz amarillo duro, papa y trigo, parte importante del conjunto de cultivos regional.

PRODUCCIÓN AGRÍCOLA (TM)

CULTIVOS	2002	2003		VAR %		ENERO - SETIEMBRE		
	SETIEMBRE	AGOSTO	SETIEMBRE	SET03/AGO03	SET03/SET02	2002	2003	VAR %
PERMANENTES								
Café	103	1 623	344	-78,8	234,0	1 591	2 737	72,0
Limón	2 280	10 369	12 207	17,7	435,4	104 846	122 743	17,1
Mango	50	0	150	n.d.	200,0	69 021	61 599	-10,8
SEMI-PERMANENTES								
Papaya	33	90	36	-60,0	9,1	392	481	22,7
Plátano	12 946	12 892	12 829	-0,5	-0,9	147 917	128 278	-13,3
Espárrago	0	0	0	n.d.	n.d.	182	474	160,4
TRANSITORIOS								
Algodón	376	8 251	3 019	-63,4	702,9	9 864	14 355	45,5
Arroz	0	5 949	315	-94,7	n.d.	269 203	295 968	9,9
Cebada Grano	104	392	26	-93,4	-75,0	767	559	-27,1
Frijol G/S	145	49	213	334,7	46,9	2 353	1 901	-19,2
Maíz Amarillo Duro	3 672	3 436	2 848	-17,1	-22,4	42 895	41 604	-3,0
Maíz Amiláceo	2 163	6 885	24	-99,7	-98,9	11 050	14 419	30,5
Papa	622	1 177	1 153	-2,0	85,4	6 604	7 274	10,1
Trigo	1 502	4 083	1 098	-73,1	-26,9	7 887	7 035	-10,8
Yuca	1 531	839	116	-86,2	-92,4	5 946	3 555	-40,2

Fuente : Ministerio de Agricultura - Piura

Elaboración : Sección Estudios Económicos BCR - Sucursal Piura.

COSECHAS DE CULTIVOS TRANSITORIOS (HAS)

CULTIVOS	2002	2003		VAR %		ENERO - SETIEMBRE		
	SETIEMBRE	AGOSTO	SETIEMBRE	SEP03/AGO03	SEP03/SEP02	2002	2003	VAR %
Algodón	173	0	0	n.d.	-100,0	4 709	0	-100,0
Arroz	0	8	35	337,5	n.d.	35 637	36 141	1,4
Cebada Grano	156	488	32	-93,4	-79,5	887	713	-19,6
Frijol G/S	255	90	213	136,7	-16,5	2 467	2 396	-2,9
Maíz Amarillo Duro	879	1 149	755	-34,3	-14,1	13 189	10 006	-24,1
Maíz Amiláceo	2 267	8 556	30	-99,6	-98,7	13 516	15 329	13,4
Papa	65	108	132	22,2	103,1	627	699	11,5
Trigo	1 564	4 896	1 150	-76,5	-26,5	0	8 227	n.d.
Yuca	236	159	27	-83,0	-88,6	1 048	590	-43,7
TOTAL	5 595	15 454	2 374	-84,6	-57,6	72 080	74 101	2,8

FUENTE : Dirección del Ministerio de Agricultura Piura.

ELABORACIÓN : Sección Estudios Económicos BCR - Sucursal Piura.

(*) Superficie en verde

Los **precios en chacra** registraron diferente evolución. Respecto a setiembre del 2002, en limón la variación es negativa, por la mayor oferta derivada del aumento en la producción. Ello debido a la mejor productividad de las plantaciones, situación distinta a la de años pasados, cuando se obtuvo bajo desenvolvimiento por el entorno ambiental desfavorable que perjudicó a la floración, afectando el rendimiento. En algodón, también el precio se contrajo por la mayor producción, e incluso fue menor al del mes pasado.

PRECIO EN CHACRA DE PRINCIPALES CULTIVOS

(Nuevos soles/Kg.)

CULTIVOS	2002	2003		VAR %	
	SETIEMBRE	AGOSTO	SETIEMBRE	SET03/AGO03	SET03/SET02
Algodón	1,90	3,04	2,12	-30,3	11,6
Arroz	0,00	0,50	0,50	0,0	n.d.
Café	2,65	2,55	2,22	-12,9	-16,2
Cebada Grano	0,65	0,72	0,55	-23,6	-15,4
Frijol G/S	1,20	1,17	1,20	2,6	0,0
Limón	1,90	0,33	0,32	-3,0	-83,2
Maíz Amarillo Duro	0,52	0,49	0,49	0,0	-5,8
Maíz Amiláceo	0,56	0,70	0,62	-11,4	10,7
Mango	3,30	0,00	0,50	n.d.	-84,8
Papa	0,48	0,58	0,57	-1,7	18,8
Plátano	0,30	0,25	0,21	-16,0	-30,0
Trigo	0,70	0,70	0,65	-7,1	-7,1
Yuca	0,49	0,43	0,46	7,0	-6,1

Fuente : Dirección del Ministerio de Agricultura Piura.

Elaboración : Sección Estudios Económicos BCR - Sucursal Piura.

Las **siembras** de setiembre disminuyeron con relación a igual mes del 2002; sin embargo, el avance es considerado normal para la estación, aún cuando el acumulado de agosto y setiembre para los principales cultivos, es menor, con relación a las ejecutadas en similar período de la campaña agrícola pasada. En el caso de maíz amarillo duro, cuya producción en general ha aumentado básicamente por mayor rendimiento, en esta campaña ha disminuido el área de siembra, debido a que en el presente año la Dirección Regional del Ministerio de Agricultura no ha apoyado la aplicación del paquete tecnológico que promovió (como plan piloto en el 2002) en 1200 Ha, que incluía su financiamiento.

El avance de la programación de siembras, en lo que va de los 2 meses de la campaña, es de 18 por ciento, correspondiendo al arroz y maíz amarillo duro, el mayor porcentaje de instalación, 39 y 27 por ciento, respectivamente.

**SIEMBRAS
(HAS)**

CULTIVOS	2002	2003		VAR %		AGOSTO - SETIEMBRE		
	SETIEMBRE	AGOSTO	SETIEMBRE	SET03/AGO03	SET03/SET02	2001-2002	2002-2003	VAR %
PERMANENTES	2	1	0	-100,0	-100,0	2	1	-50,0
Café	0	0	0	n.d.	n.d.	0	0	n.d.
Limón	0	1	0	-100,0	n.d.	0	1	n.d.
Mango	2	0	0	n.d.	-100,0	2	0	-100,0
SEMI-PERMANENTES	13	0	21	n.d.	61,5	13	21	61,5
Papaya	3	0	0	n.d.	-100,0	3	0	-100,0
Plátano	10	0	0	n.d.	-100,0	10	0	-100,0
Espárrago	0	0	21	n.d.	n.d.	0	21	n.d.
TRANSITORIOS	10 192	15 368	5 191	-66,2	-49,1	22 438	20 559	-8,4
Algodón	0	0	0	n.d.	n.d.	0	0	n.d.
Arroz	7 726	11 414	4 043	-64,6	-47,7	16 690	15 457	-7,4
Cebada Grano	0	0	0	n.d.	n.d.	0	0	n.d.
Frijol G/S	2	60	0	-100,0	-100,0	2	60	2.900,0
Maíz Amarillo Duro	2 372	3 720	1 109	-70,2	-53,2	5 527	4 829	-12,6
Maíz Amiláceo	5	0	0	n.d.	-100,0	5	0	-100,0
Papa	49	105	30	-71,4	-38,8	101	135	33,7
Trigo	0	0	0	n.d.	n.d.	0	0	n.d.
Yuca	38	69	9	-87,0	-76,3	113	78	-31,0

Fuente : Dirección del Ministerio de Agricultura Piura.

Elaboración : Sección Estudios Económicos BCR - Sucursal Piura.

(*) Superficie en verde

**AVANCE SIEMBRAS CAMPAÑA AGRÍCOLA 2003/2004
Setiembre 2003**

CULTIVOS TRANSITORIOS	PROGRAMADO HAS	EJECUTADO HAS	AVANCE %
Algodón	16.305	0	0
Arroz	39.178	15,458	39
Arveja Grano Seco	3.080	15	0
Camote	1.001	4	0
Cebada	826	0	0
Cebolla	182	36	20
Frijol Castilla o Caupí	4.869	517	11
Frijol Grano Seco	3.967	60	2
Frijol de Palo	902	22	2
Maíz Amarillo Duro	17.845	4,829	27
Maíz Amiláceo	15.870	0	0
Oca	343	0	0
Olluco	324	0	0
Papa	1.456	135	9
Trigo	8.787	0	0
Yuca	1.727	78	5
Otros	3.846	202	5
TOTAL	120,508	21,356	18

Fuente : Dirección Regional de Agricultura

La actividad pecuaria se contrajo 4,1 por ciento respecto a setiembre del 2002, debido a la menor producción de carnes de aves, vacuno y de ovino, frente al aumento registrado en porcino y caprino. En el acumulado a setiembre, el subsector creció 1,6 por ciento.

PRODUCCIÓN PECUARIA (TM)

ESPECIES	2002		2003		VAR %		ENERO - SETIEMBRE		
	SETIEMBRE	AGOSTO	SETIEMBRE	SEP03/AGO03	SEP03/SEP02	2002	2003	VAR %	
AVES									
Carne	1 369	1 238	1 245	0,6	-9,1	11 116	11 463	3,1	
Huevos	426	405	387	-4,4	-9,2	3 684	3 856	4,7	
VACUNO									
Carne	599	511	536	4,9	-10,5	5 419	5 120	-5,5	
Leche	2 858	2 748	2 824	2,8	-1,2	28 148	29 809	5,9	
OVINO									
Carne	46	43	41	-4,7	-10,9	410	394	-3,9	
Lana	0	0	0	n.d.	n.d.	0	0	n.d.	
PORCINO									
Carne	369	470	449	-4,5	21,7	3 766	4 053	7,6	
CAPRINO									
Carne	112	127	132	3,9	17,9	1 086	1 263	16,3	
Variación (*)				-0,5	-4,1			1,6	

(*) Del Valor Bruto de la Producción

FUENTE: Dirección del Ministerio de Agricultura

ELABORACION: Sección Estudios Económicos BCR - Sucursal Piura.

2.2. Producción pesquera

En setiembre, la producción pesquera disminuyó 56,8 por ciento con relación a igual mes del 2002. Ello se explica por la menor extracción de recursos hidrobiológicos para consumo humano tanto directo como indirecto. En el acumulado de 9 meses, la pesca se contrajo 41,0 por ciento.

PRODUCCION PESQUERA (T.M.)

DESTINO	2002		2003		VAR %		ENERO - SETIEMBRE		
	SETIEMBRE	AGOSTO	SETIEMBRE	SET03/AGO03	SET03/SET02	2002	2003	VAR %	
Consumo Hum Directo	11 940	7 652	4 302	(43,8)	(64,0)	176 288	85 136	(51,7)	
Congelado	5 864	3.890	1.978	(49,2)	(66,3)	117 631	41 046	(65,1)	
Enlatado	1 489	190	81	(57,4)	(94,6)	12 079	13 284	10,0	
Fresco	4 587	3.471	2.243	(35,4)	(51,1)	46 534	30 627	(34,2)	
Curado	0	101	0	(100,0)	n.d.	44	179	306,8	
Consumo Hum Indirecto	0	0	0	n.d	n.d.	616 339	690 906	12,1	
Harina	0	0	0	n.d.	n.d.	616 339	690 906	12,1	
TOTAL (*)				(40,5)	(56,8)			(41,0)	

(*) Variación del valor bruto de la producción

FUENTE : Dirección del Ministerio de Pesquería

ELABORACIÓN : Sección Estudios Económicos BCR - Sucursal Piura.

El desembarque destinado a consumo humano indirecto fue nulo, por la vigencia de la veda de anchoveta (insumo principal de la industria harinera regional), dispuesta a partir del 21 de julio, debido a la presencia de especímenes juveniles. Sin embargo, en el período enero-setiembre, constituyó el rubro más significativo, con el 89 por ciento del volumen desembarcado.

Igualmente, la pesca para congelado fue afectada por la veda de merluza dispuesta desde fines del 2002. Al respecto, en setiembre se contrajo 47,3 por ciento, acumulando en lo que va del año una caída de 65,1 por ciento.

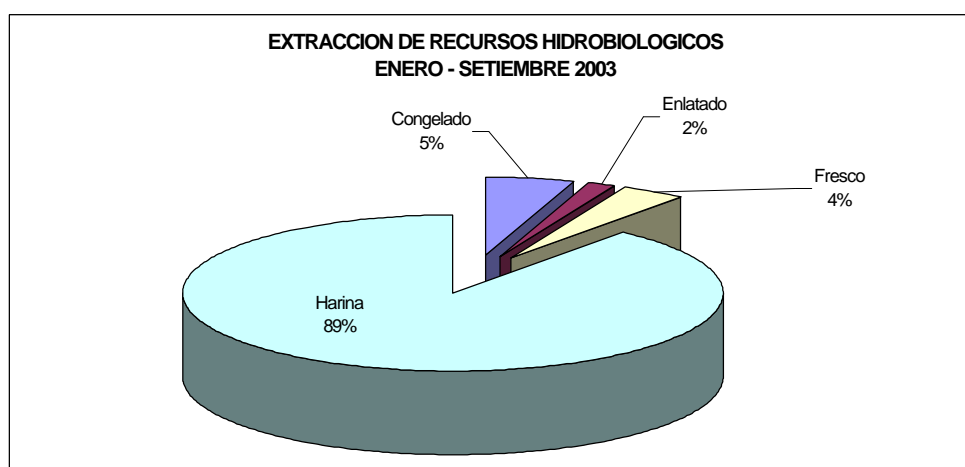

Según parámetros reproductivos de la anchoveta, durante setiembre, se habría alcanzado la mayor intensidad del desove del período invierno-primavera; después del cual empezaría la declinación del proceso por lo que es probable el reinicio de la extracción a partir de la segunda semana de octubre, en la región norte-centro.

**EXTRACCION DE RECURSOS HIDROBIOLÓGICOS
(T.M.)**

	2002	2003		VAR %		ENERO - SETIEMBRE		
	SETIEMBRE	AGOSTO	SETIEMBRE	SET03/AGO03	SET003/SET02	2002	2003	VAR %
Anchoveta	0	19	17	(10,5)	19.001,1	618 743	694 649	12,3
Anguila	315	304	330	8,6	4,8	5 169	2 539	(50,9)
Atún	0	0	0	n.d.	n.d.	1 349	1 002	(25,7)
Ayamarca	130	0	0	n.d.	(100,0)	2 375	0	(100,0)
Bagre	44	0	0	n.d.	(100,0)	309	6	(98,1)
Barrilete	1	12	5	(58,3)	400,0	1 224	3 754	206,6
Bereche	377	0	9	n.d.	(97,6)	3 193	103	(96,8)
Caballa	2	100	190	90,0	9.400,0	768	2 344	205,2
Calamar	21	119	269	126,1	1.181,0	3 679	9 376	154,9
Camotillo	0	0	0	n.d.	n.d.	1 951	2	(99,9)
Jurel	31	0	0	n.d.	(100,0)	1 876	508	(72,9)
Langostino	2	2	0	(100,0)	(100,0)	232	26	(88,8)
Machete	2	62	0	(100,0)	(100,0)	33	68	106,1
Merluza	1 460	15	42	180,0	(97,1)	32 020	1 208	(96,2)
Pez cinta	6	0	0	n.d.	(100,0)	20	0	(100,0)
Pota	3 785	6 262	3 113	(50,3)	(17,7)	56 105	49 697	(11,4)
Samasa	0	0	0	n.d.	n.d.	2 568	2 671	4,0
Sardina	0	32	42	31,3	n.d.	282	160	(43,3)
Volador	375	0	0	n.d.	(100,0)	2 867	79	(97,2)
Otros	5 390	725	286	(60,6)	(94,7)	57 864	7 851	(86,4)
TOTAL	11 940	7 652	4 303	(43,8)	(64,0)	792 627	776 042	(2,1)

Fuente : Dirección del Ministerio de Pesquería

Elaboración : Sección Estudios Económicos BCRP - Sucursal Piura.

Los resultados del crucero de evaluación de la merluza (mayo-junio 2003), reportan la recuperación del stock de biomasa total (169 mil TM) y de la biomasa desovante (60 mil TM), respecto de lo observado a fines del 2002.

Con relación a la merluza, en marzo 2003, expertos internacionales confirmaron que su biomasa estaba en el punto más bajo desde 1971 y que la masa desovante representaba sólo 20 por ciento del mínimo recomendado (100 mil TM), habiendo decrecido fuertemente desde 1995. Se ha autorizado la captura de 5 mil TM de dicha especie, dentro del régimen de extracción del bereche, para lo cual ha dividido las zonas de pesca para las embarcaciones pesqueras y para las de mediana escala, estableciéndose cuotas individuales intransferibles.

Para el 2003, el Imarpe ha establecido la extracción de 200 mil TM de pota para la flota nacional, medida que implicaría generar un excedente de 70 mil TM. Este volumen se ofertó en junio para barcos calamareros de bandera extranjera, otorgándose permisos, según demanda, para 19 799 TM, quedando un residual de 50 201 TM. Al respecto, se ha establecido un régimen provisional para la extracción comercial de pota, cuya vigencia será desde el 15 de octubre hasta el 31 de diciembre del 2003, con una cuota de captura permisible de 50 mil TM.

Referente a merluza, el Reglamento de Ordenamiento Pesquero (ROP) establece que la modalidad de acceso a la pesquería del recurso (cuando se reaperture la actividad extractiva) se efectuará en función a la asignación del régimen de cuotas individuales de pesca. Entendidos manifiestan la conveniencia de establecer el sistema de cuotas individuales transferibles (*individual transferable quotas*), más apropiado para especies que se encuentran sobreexplotadas. Estas cuotas se asignarían por un período determinado.

2.3. Producción de hidrocarburos

El sector hidrocarburos se contrajo 1,0 por ciento respecto a igual mes del 2002, debido a la menor producción de petróleo (18,9 por ciento), lo que no pudo ser contrarrestado por el crecimiento en el caso de gas. Con ello, en el período enero-setiembre, la producción cayó 0,9 por ciento.

EXTRACCIÓN DE PETRÓLEO Y GAS (Petróleo en Barriles y Gas en Miles de pies Cúbicos)

EXTRACCIÓN		2002	2003		VAR %		ACUMULADO A : SET			
		SETIEMBRE	AGOSTO	SETIEMBRE	SET03/AGO03	SET03/SET02	2002	2003	VAR %	
PETRÓLEO										
COSTA	LOTES	533 449	564 875	538 131	-4,7	0,9	4 798 132	4 853 653	1,2	
									n.d	
	Petroperú									
	Perez Companc	X	344 041	364 012	347 490	-4,5	1,0	3 037 646	3 169 057	4,3
	P.Monterrico-EX VEGSA	II	19 836	18 739	17 267	-7,9	-13,0	181 341	162 882	-10,2
	Río Bravo	IV	16 820	18 729	17 629	-5,9	4,8	150 757	158 041	4,8
	Mercantile-EX MPOG	III	19 761	21 154	19 900	-5,9	0,7	172 765	191 979	11,1
	Unipetro	IX	9 126	9 515	9 322	-2,0	2,1	86 152	84 876	-1,5
	Sapet	VI VII	100 710	107 334	102 169	-4,8	1,4	958 472	865 916	-9,7
	Gmp.	I Y V	23 155	25 392	24 354	-4,1	5,2	210 999	220 902	4,7
ZÓCALO		373 890	353 411	340 934	-3,5	-8,8	3 403 622	3 217 501	-5,5	
	Petrotech	Z-2B	373 890	353 411	340 934	-3,5	-8,8	3 403 622	3 217 501	-5,5
TOTAL PETRÓLEO		907 339	918 286	879 065	-4,3	-3,1	8 201 754	8 071 154	-1,6	
GAS										
COSTA	LOTES	450 957	521 825	523 288	0,3	16,0	3 183 479	3 556 775	11,7	
	Gmp.	I	25 056	21 361	24 071	12,7	-3,9	142 046	132 328	-6,8
	Sapet	VI	148 157	213 714	210 390	-1,6	42,0	1 078 719	1 013 593	-6,0
	Pérez Companc	X	269 982	273 176	271 174	-0,7	0,4	1 838 509	1 861 516	1,3
	Olympic	XIII	7 762	13 574	17 653	30,1	127,4	124 205	549 338	342,3
ZÓCALO		449 604	564 809	526 788	-6,7	17,2	2 297 737	2 329 901	1,4	
	Petrotech	Z-2B	449 604	564 809	526 788	-6,7	17,2	2 297 737	2 329 901	1,4
TOTAL GAS		900 561	1 086 634	1 050 076	-3,4	16,6	5 481 216	5 886 676	7,4	

Fuente: PERUPETRO

Elaboración: Sección de Estudios Económicos BCR - Sucursal Piura

En **petróleo**, respecto a setiembre del 2002, la menor extracción (-3,6 por ciento) se explica por la baja producción que registraron las empresas Petrotech, Monterrico y GMP, contrariamente a la recuperación que mostraron Río Bravo, Mercantile, Unipetro y Pérez Companc, que extraen en zona de costa. En general, el bajo desenvolvimiento se asocia al agotamiento de los pozos en explotación, lo que ha implicado la caída de las reservas de petróleo, más aún cuando no se ha efectuado nuevas exploraciones. En el período enero-setiembre, la extracción decrece (-1,6 por ciento).

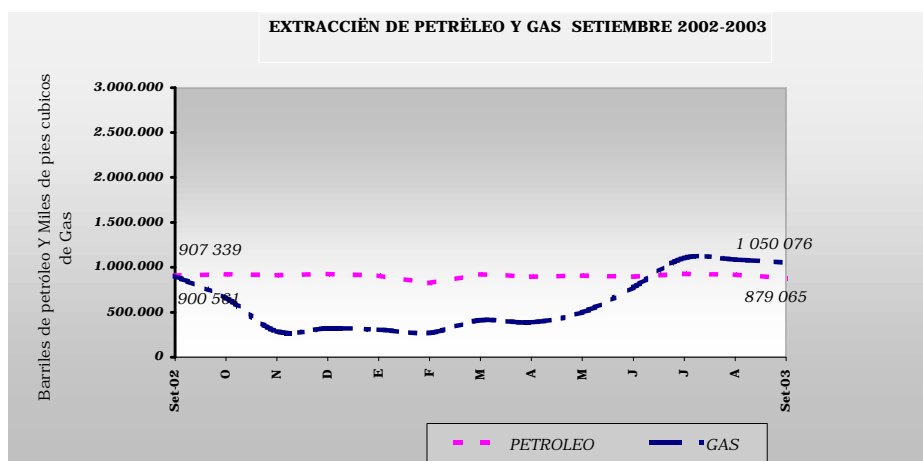

En cuanto al **gas**, la producción supera en 16,6 por ciento a la de similar período del 2002, debido a la mayor extracción que obtuvieron Petrotech, Olympic y Sapet, lo que compensó la disminución de GMP. La extracción acumulada a setiembre aumenta 7,4 por ciento.

2.4. Producción manufacturera

En el mes, la producción industrial cayó 10,7 por ciento respecto a setiembre del 2002, debido a la contracción que registró la elaboración de aceites comestibles (25 por ciento) y de harina de trigo (-27,6 por ciento), lo que más que compensó el aumento de otras actividades manufactureras significativas de la región.

En setiembre, la producción de hilados repuntó 0,4 por ciento, lo cual se asocia a los efectos estimulantes del ATPDEA (desgravación arancelaria en los Estados Unidos) sobre la industria textil local. Sin embargo, se aprecia que los hilados finos, que crecieron 2,1 por ciento, son los determinantes de la evolución textil, en tanto que los hilados gruesos (*open end*), orientados al mercado doméstico, cayeron 33,5 por ciento.

La industria de bebidas gaseosas creció 2 por ciento, respecto a setiembre del 2002. Cabe señalar que la principal empresa regional de este rubro está próxima a vender sus 2 plantas (incluida la de Sullana) a una compañía brasileña, que pretende utilizar los canales de distribución de dicha empresa para colocar sus marcas de cerveza en el norte y en Lima.

La producción de derivados pesqueros aumentó 58,8 por ciento, aún cuando mantuvo una escala reducida de operación, respecto de su capacidad instalada. En la actualidad, se mantiene la veda de la anchoveta, principal insumo

de la industria harinera; sin embargo, el análisis de los patrones reproductivos de esta especie indica que en setiembre se alcanzó la mayor intensidad en el proceso de desove, por lo cual, especialistas consideran que en la segunda semana de octubre se podría levantar la veda.

En el lapso enero-setiembre, la producción industrial aumentó 8,8 por ciento, por el desenvolvimiento en la fabricación de hilados de algodón (15,7 por ciento), bebidas gaseosas (4,7 por ciento) y productos pesqueros (21 por ciento). En contraste, decreció 1,4 por ciento la elaboración de aceites comestibles.

PRODUCCION INDUSTRIAL (TM)

PRODUCTOS	2002	2003		VAR %		ENERO-SETIEMBRE		
	SETIEMBRE	AGOSTO	SETIEMBRE	SET03/AGO03	SET03/SET02	2002	2003	VAR %
ACEITES COMESTIBLES								
VEGETAL	3 764	1 781	1 917	7,7	-49,1	21 762	16 319	-25,0
COMPUESTO	0	1 181	1 203	1,9	n.d.	3 273	10 063	207,4
HILADOS DE ALGODÓN								
PIMAX	387	371	395	6,3	2,1	2 936	3 423	16,6
OPEN-END	49	55	33	-40,8	-33,5	185	148	-19,9
BEBIDAS GASEOSAS	8 062	6 747	8 226	21,9	2,0	74 326	77 829	4,7
HARINA DE PESCADO */	37	455	827	81,8	2.141,2	154 413	171 019	10,8
CONSERVA DE PESCADO */	1 154	1 379	1 581	14,6	37,1	7 736	14 501	87,5
ACEITE DE PESCADO */	5	69	108	55,6	2.143,2	20 117	22 330	11,0
HARINA DE TRIGO	4 425	3 808	3 203	-15,9	-27,6	25 661	29 745	15,9

FUENTE: Empresas industriales del departamento.

ELABORACIÓN: Sección Estudios Económicos, BCRP Sucursal Piura

VBP INDUSTRIAL DE PIURA: ENERO-SETIEMBRE 2003/2002

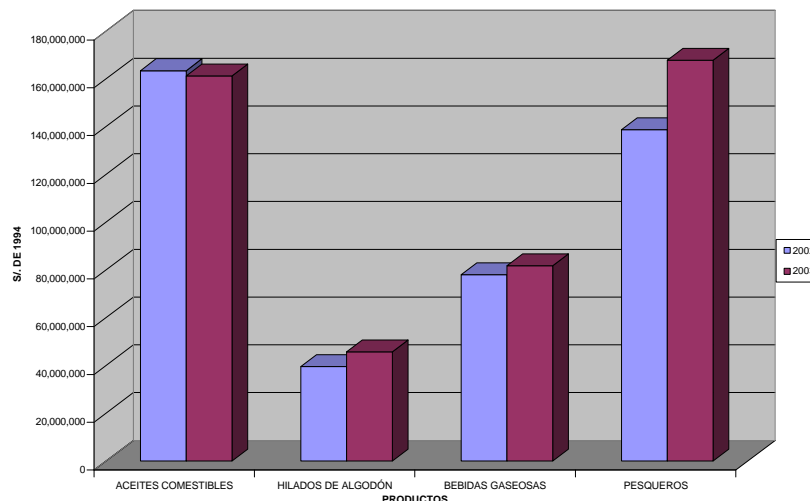

ENCUESTAS

Los resultados de las encuestas aplicadas a una muestra de 58 empresas de los sectores industrial, comercial y de servicios indican que las ventas de setiembre, tal como se ha observado en los últimos meses, fueron bajas, aunque con distinto grado de impacto, según sector. Fueron más acentuadas en el comercio y servicios, que en el industrial.

Sin embargo, las expectativas de ventas para octubre y noviembre son optimistas, básicamente para el comercio y servicios. En la industria, las empresas informantes manifiestan que se mantendría similar nivel, con relación al 2002, siendo relativamente pocas las que manifiestan un crecimiento.

RESUMEN ENCUESTAS COMERCIALES, SERVICIOS E INDUSTRIALES

(En porcentaje respecto al total de empresas)

SECTOR	VENTAS						PERSPECTIVAS DE VENTAS						N° de Empresas
	SET03/SET02			SET03/AGO03			OCTUBRE 03			NOVIEMBRE 03			
	+	=	-	+	=	-	+	=	-	+	=	-	
A) Industrial	28	44	28	33	39	28	28	56	17	28	56	17	18
B) Comercial	33	22	44	25	19	56	58	33	11	69	22	8	36
Minorista	29	25	46	14	21	64	57	32	11	71	21	7	28
Mayorista	50	13	38	63	13	25	63	38	0	63	25	13	8
C) Servicios	17	17	67	50	50	0	67	17	17	83	0	17	6

Fuente : Encuestas de Empresas Comerciales e Industriales

Elaboración : Sección Estudios Económicos BCRP - Sucursal Piura

ENCUESTAS INDUSTRIALES

En el mes, 28 por ciento de las empresas encuestadas manifestó aumento en sus ventas, mientras que 44 por ciento no registró variación y en el 28 por ciento, disminuyó. Entre las ramas con evolución positiva destaca la de productos pesqueros (harina y conservas), lo cual, sin embargo, debe relativizarse en la medida en que la vigencia de la veda de anchoveta implicó que numerosas empresas no operaran, mientras que las que lo hicieron, trabajaron a escala reducida, a partir del procesamiento de otras especies o de las provenientes de otras zonas del país. Sin embargo, en el mismo mes del 2002, las restricciones fueron mayores.

Las ramas orientadas al mercado doméstico (aceites comestibles y bebidas gaseosas) siguieron afrontando la debilidad de la demanda y la competencia de otras marcas extraregionales o importadas.

ENCUESTA DE VENTAS DE EMPRESAS INDUSTRIALES

(En Porcentaje Respecto al Total de Empresas)

RUBRO	VENTAS						MAT. PRIMA			PERSPECTIVAS DE VENTAS *						TOTAL DE EMPR.
	SET03/AGO03			SET03/SET02			SET03/AGO03			OCTUBRE 03			NOVIEMBRE 03			
	+	=	-	+	=	-	+	=	-	+	=	-	+	=	-	
1. Alimentos	71	0	29	57	14	29	29	29	43	43	14	43	43	14	7	
1.1 Aceite comest.	100	0	0	0	50	50	50	0	50	0	50	0	100	0	2	
1.2 Proc. Pescado	100	0	0	100	0	0	33	33	33	67	33	0	67	33	3	
1.3 Otros	0	0	100	50	0	50	0	50	50	50	50	0	50	0	2	
2. Bebidas	0	50	50	0	50	50	0	50	50	0	50	50	0	50	2	
3. Textiles	100	0	0	100	0	0	100	0	0	0	0	100	0	0	1	
4. Química Div.	0	100	0	0	100	0	0	100	0	0	100	0	0	100	2	
5. Prod. Metálicos	0	100	0	0	100	0	0	100	0	0	100	0	0	100	2	
6. Maquin. y Eq.	0	100	0	0	100	0	0	100	0	0	100	0	0	100	2	
8. Fab. Prod. madera	0	0	100	0	0	100	0	100	0	100	0	0	100	0	2	
TOTAL	33	39	28	28	44	28	17	61	22	28	56	17	28	56	17	18

* Respecto de similar mes del año anterior.

Fuente : Encuestas de Emp. Industriales

Elaboración : Sección Estudios Económicos BCRP - Sucursal Piura

Las perspectivas de ventas para octubre son positivas en 17 por ciento de las empresas declarantes, mientras que el 28 por ciento espera una caída y el 56 por ciento prevé se mantenga los actuales niveles de venta. La rama maderera se afectará positivamente por la mayor demanda proveniente de la actividad exportadora de mango, requerida de algunos accesorios de madera (parihuelas).

ENCUESTAS COMERCIALES Y DE SERVICIOS

En, el sector servicios mostró menos dinamismo que en similar mes del 2002. Sobre el particular, 67 por ciento de las empresas encuestadas informó acerca de una contracción en sus niveles de ventas, frente a un 17 por ciento que declaró un aumento y a otro 17 por ciento que dijo no tener variación. En el sector comercial, la situación no fue tan crítica, dado que las empresas que informaron una disminución de sus ventas estuvo por debajo de la mitad, frente a 33 por ciento que expresó cierta mejoría y a un 22 por ciento que estuvo invariable.

ENCUESTA DE VENTAS DE EMPRESAS COMERCIALES Y DE SERVICIOS
(En Porcentaje Respecto al Total de Empresas)

RUBRO	VENTAS						STOCKS			PERSPECTIVAS DE VENTAS oct-03			PERSPECTIVAS DE VENTAS nov-03			TOTAL DE EMPR.
	SET03/SET02			SET03/AGO03			SET03/AGO03			oct-03			nov-03			
	+	=	-	+	=	-	+	=	-	+	=	-	+	=	-	
COMERCIO	33	22	44	25	19	56	25	36	39	58	33	8	69	22	8	36
I. VTAS MINORISTAS	29	25	46	14	21	64	25	36	39	57	32	11	71	21	7	28
1.1 Almacenes	33	33	33	33	0	67	0	33	67	33	67	0	100	0	0	3
1.2 Confecciones y Telas	50	50	0	0	100	0	50	0	50	100	0	0	100	0	0	2
1.3 Prendas de Vestir	50	50	0	0	50	50	50	50	0	50	50	0	100	0	0	2
1.4 Calzado	0	33	67	33	0	67	0	100	0	33	67	0	33	67	0	3
1.5 Prod. Farmacéuticos	50	50	0	50	50	0	50	50	0	100	0	0	100	0	0	2
1.6 Muebles	0	0	100	0	0	100	50	0	50	50	0	50	100	0	0	2
1.7 Línea Blanca y Otros	67	33	0	33	33	33	33	0	67	100	0	0	100	0	0	3
1.8 Mat. Const.Ferretería	25	0	75	0	0	100	25	25	50	25	50	25	25	50	25	4
1.9 Cueros y Suelas	0	0	100	0	0	100	0	0	100	0	0	100	0	0	100	1
1.10 Librería	0	33	67	0	33	67	0	100	0	100	0	0	100	0	0	0
1.11 Combustibles	33	0	67	0	0	100	33	0	67	33	67	0	33	67	0	3
2. VTAS MAYORISTAS	50	13	38	63	13	25	25	38	38	63	38	0	63	25	13	8
2.1 Prod. Abarrotes	75	25	0	100	0	0	50	25	25	100	0	0	100	0	0	4
2.2 Cervezas Y Gaseosas	100	0	0	0	0	100	0	0	100	100	0	0	0	0	100	1
2.3 Productos farmaceuticos	0	0	100	0	0	100	0	100	0	0	100	0	100	0	0	1
2.4 Gas	0	0	100	50	50	0	0	50	50	0	100	0	0	100	0	2
SERVICIOS	17	17	67	50	50	0	50	50	0	67	17	17	83	0	17	6
3.1 Hospedaje	33	0	67	100	0	0	100	0	0	100	0	0	100	0	0	3
3.2 Reparaciones Mecánicas	0	33	67	0	100	0	0	100	0	33	33	33	67	0	33	3

Fuente : Encuestas de Empresas Comerciales

Elaboración : Sección Estudios Económicos BCRP - Sucursal Piura

Con relación a agosto, el desenvolvimiento del sector de servicios fue relativamente mejor, dado que el 50 por ciento de las empresas informó que sus ventas aumentaron y otro 50 por ciento se mantuvo en el mismo nivel. No sucedió igual en el sector comercial, dado que el 56 por ciento de las empresas retrajo su actividad, frente a un 25 por ciento que observó aumento en sus ventas y a un 19 por ciento que no registró variación.

Existen expectativas positivas para octubre, supuestamente por tratarse de un mes de aniversario regional y de celebraciones religiosas, lo que sustenta el optimismo en el 58 por ciento de las empresas comerciales y 67 por ciento de las empresas de servicios.

2.5. Construcción

El sector construcción, medido de forma indirecta a través de los despachos de cemento hacia la región, siguió la tendencia de los últimos meses y se contrajo en comparación con igual mes del 2002 (-13,8 por ciento), principalmente por la menor inversión pública, aunque se recuperó 2,3 por ciento respecto a agosto. En el período enero-setiembre, el sector cayó 19,2 por ciento.

DESPACHOS DE CEMENTO

(TM)

AÑO	2002	2003		VAR %		ENERO - SETIEMBRE		
	SETIEMBRE	AGOSTO	SETIEMBRE	SET03/AGO03	SET03/SET02	2002	2003	VAR %
Despachos de Cemento	10 544	8 883	9 087	2,3	-13,8	92 967	75 092	-19,2
TOTAL	10 544	8 883	9 087	2,3	-13,8	92 967	75 092	-19,2

Elaboración : Sección Estudios Económicos BCR - Sucursal Piura.

DESPACHO DE CEMENTO

(Miles T.M.)

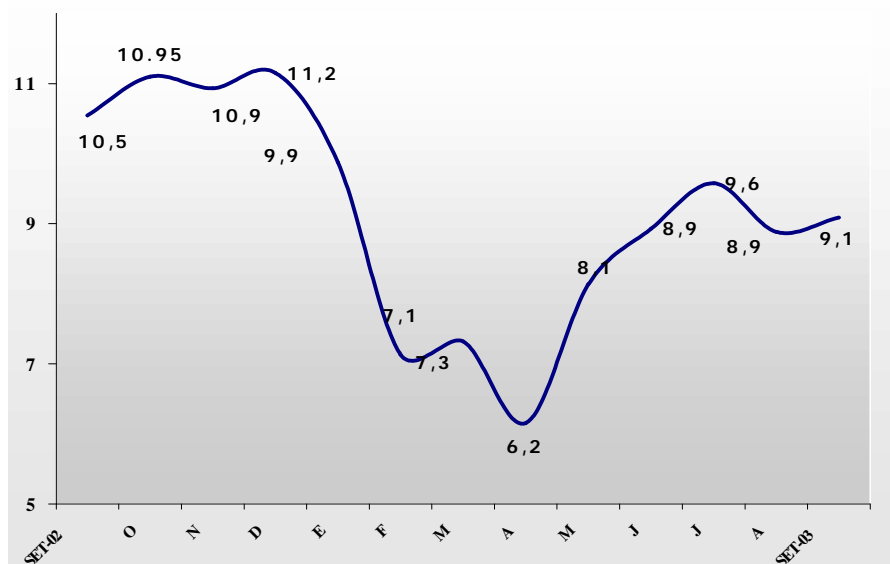

III. SECTOR EXTERNO

3.1. Exportaciones

En setiembre, las exportaciones por la aduana de Paita fueron de US\$ 51,4 millones, con un aumento de 35,3 por ciento respecto a las efectuadas en igual mes del 2002; debido al crecimiento en las ventas de productos tradicionales y no tradicionales. Comparadas con agosto, las exportaciones cayeron 11,2 por ciento.

En el período enero-setiembre, las exportaciones superaron en 23,5 por ciento a las de similar lapso del 2002, lo que se explica por el desenvolvimiento favorable de las ventas de productos tradicionales y de los no tradicionales.

En el mes, por tipo de producto, fueron relevantes las ventas de harina de pescado, café sin tostar y aceites de petróleo; que en conjunto explican 70 por ciento del total exportado.

EXPORTACIONES POR PAITA

(Miles de US \$)

PRODUCTOS	2002	2003		VAR %		ENERO - SETIEMBRE		
	SETIEMBRE	AGOSTO	SETIEMBRE	SET03/AGO03	SET03/SET02	2002	2003	VAR %
I. TRADICIONALES	23 659	43 429	36 046	-17,0	52,4	256 809	336 530	31,0
Mineros	0	0	0	n.d.	n.d.	0	0	n.d.
Petróleo	8 352	21 045	9 197	-56,3	10,1	120 851	185 681	53,6
Agrícolas	7 309	9 728	10 732	10,3	46,8	38 796	45 354	16,9
Pesqueros	7 998	12 656	16 117	27,3	101,5	97 162	105 495	8,6
II. NO TRADICIONALES	14 335	14 460	15 371	6,3	7,2	159 446	177 681	11,4
Agropecuarios	5 472	4 853	5 637	16,2	3,0	67 312	68 414	1,6
Textiles	1 147	1 081	1 191	10,2	3,8	9 333	9 214	-1,3
Pesqueros	7 453	6 088	6 944	14,1	-6,8	80 561	94 876	17,8
Metalmecánicos	15	1 431	1 382	-3,4	9.230,3	760	3 121	310,7
Químicos	0	812	101	-87,6	n.d.	0	1 047	n.d.
Sidermatalúrgicos	6	3	49	1.533,3	749,1	109	69	-36,9
Minerales no Metálicos	1	62	3	-95,2	138,1	10	86	742,5
Rresto	240	130	64	-50,8	-73,3	1 360	854	-37,2
TOTAL	37 994	57 889	51 417	-11,2	35,3	416 255	514 211	23,5

Elaboración: Sección Estudios Económicos BCR - Sucursal Piura.

Fuente: Aduanas Paíta

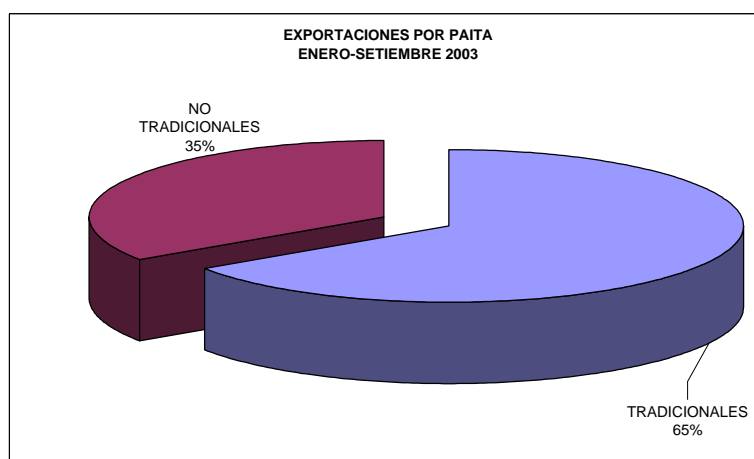

En lo que va del año, las exportaciones de aceites de petróleo y harina de pescado explican el 56 por ciento del ingreso de divisas por esta aduana. También son importantes café (9 por ciento), jibias (8 por ciento) y mangos (4 por ciento).

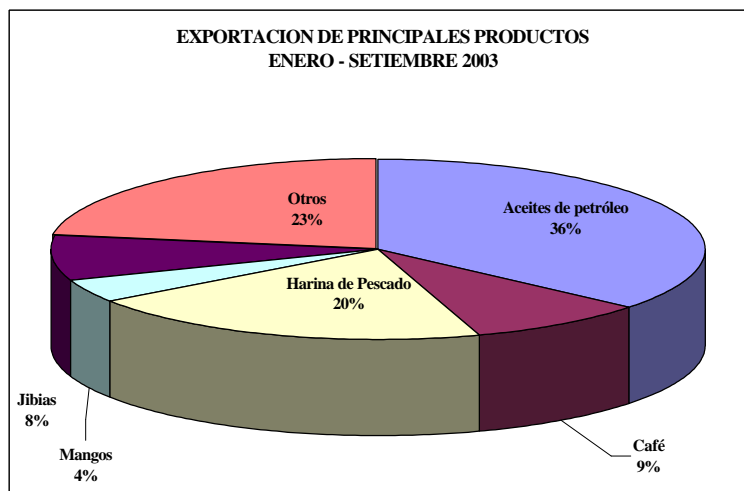

EXPORTACIONES POR PAITA - SETIEMBRE 2003	miles US\$
A.0.0 TRADICIONALES	36,045.98
A.2.0 PETROLEO Y DERIVADOS	9,196.67
Aceites de petróleo o material bituminoso	9,186.57
Gases licuados de hidrocarburos	10.10
A.3.0 AGROPECUARIOS	10,732.10
Café sin tostar, sin descafeinar	10,460.33
Algodón	271.77
A.4.0 PESQUEROS	16,117.21
Harina de pescado contenido de grasa >2% en peso	15,958.60
Harinas de pescado y moluscos	158.62
	0.00
B.0.0 NO TRADICIONALES	15,371.24
B.1.0 AGROPECUARIOS	5,636.90
Frijoles	1,996.43
Espárragos	1,664.48
Banano fresco, tipo "CAVENDISH VALERY"	474.67
Preparaciones para sopas, potajes y caldos	256.45
Cortezas de frutas	192.19
Jugos de frutas, sin fermentar	213.11
Harina de flores de marigold	178.79
Legumbres.y Hortalizas preparadas o en conserva	148.86
Alcachofas	131.24
Aceite esencial de limón	99.03
Tara	94.98
Miel natural	80.40
Cebollas y chalotes	68.88
Preparaciones en envases inmediatos, con grado alcohol <=0,5% del volumen	12.23
Almidones y féculas	12.35
Algorroba y sus semillas	9.07
Preparaciones alimenticias	3.74
B.2.0 TEXTILES	1,191.16
Hilados sencillos con fibra de algodón peinado	1,175.47
Desperdicios de hilados	15.69
B.3.0 PESQUEROS	6,944.05
Jibias	2,219.85
Pescado congelado	1,181.32
Grasas y aceites de pescado y sus fracciones	826.36
Langostinos	611.06
Veneras (vieras, conchas de abánico)	480.16
Preparaciones y conservas de pescado	900.18
Preparaciones y conservas de moluscos	327.80
Pulpos	248.54
Aletas de tiburón	61.60
Algas	35.37
Langostas congeladas	33.07
Caracoles de mar	16.36
Pescado seco-salado	2.40
B.4.0 METALMECANICOS	1,381.56
Barco de pesca/factoría para tratamiento y preparaciones de conservas	1,226.56
Partes de motores	155.00
B.5.0 QUIMICOS	101.47
Fosfatos de calcio naturales	56.83
Glutamato monosódico	23.28
Productos curtientes	18.69
Otros	2.67
B.6.0 SIDERMETALURGICOS	49.04
Materiales de construcción	49.04
B.7.0 MINERALES NO METALICOS	2.86
Cemento Portland	2.86
B.8.0 RESTO	64.20
Cajas y cartonajes de papel y cartón	49.69
Estatuillas	14.50
TOTAL	51,417.21
Fuente : Aduana de Paita	
Elaboración : Sección Estudios Económicos, Suc. Piura	

En el mango, la temporada fuerte se iniciará en noviembre con producción exportable destinada a Estados Unidos, Holanda, España y Canadá. En productos hidrobiológicos (aceite, congelado, enlatado y harina) el mayor importador es China, seguido de España.

EXPORTACIONES DE PRINCIPALES PRODUCTOS POR PAITA
(Miles de US\$)

PRODUCTOS	2002	2003		VAR %		ENERO - SETIEMBRE		
	SETIEMBRE	AGOSTO	SETIEMBRE	SET03/AGO03	SET03/SET02	2002	2003	VAR %
Petróleo(Aceite)	8 352	21 045	9 197	-56,3	10,1	120 851	185 682	53,6
Algodón	142	0	272	n.d.	92,2	171	304	77,6
Café	7 309	9 728	10 460	7,5	43,1	38 767	45 051	16,2
Harina de Pescado	7 998	12 656	16 117	27,3	101,5	96 977	105 299	8,6
Harina de Marigold	563	259	179	-30,9	-68,2	1 046	839	-19,8
Espárragos	980	666	1 664	149,8	69,8	8 867	8 144	-8,2
Mangos	30	74	0	-100,0	-100,0	28 524	21 170	-25,8
Bananos	613	553	475	-14,1	-22,5	4 385	5 584	27,3
Frijoles	2 263	1 982	1 996	0,7	-11,8	11 977	11 166	-6,8
Aceite de Limón	401	234	99	-57,7	-75,3	2 991	4 157	39,0
Hilados de Algodón	1 006	981	1 175	19,8	16,8	9 089	8 884	-2,3
Pescado Congelado	2 849	0	1 181	n.d.	-58,5	33 027	12 801	-61,2
Conservas de Pescado	625	1 817	900	-50,5	44,0	6 541	11 834	80,9
Langostinos	1 371	1 181	611	-48,3	-55,4	11 567	13 822	19,5
Jibias	1 313	2 431	2 220	-8,7	69,1	21 173	40 930	93,3

Fuente : SUNAT

Elaboración : Sección Estudios Económicos. BCR . Sucursal Piura.

3.2. Importaciones

En el mes, las importaciones por la aduana de Paita ascendieron a US\$ 7,2 millones, lo que significó un incremento de 74 por ciento respecto a igual mes del 2002, sustentado en la mayor demanda de insumos y bienes de capital. En contraste, se contrajeron las adquisiciones de bienes de consumo.

IMPORTACIONES POR LA ADUANA DE PAITA (MILES US \$)

PRODUCTOS	2002	2003		VAR %		ENERO - SETIEMBRE		
	SET	AGO	SET	SET03/AGO03	SET03/SET02	2002	2003	VAR %
BS. Consumo	952	732	555	-24,2	-41,7	4 987	7 819	56,8
Insumos	2 737	4 646	5 461	17,5	99,5	25 816	36 444	41,2
BS. Capital	426	813	1 146	41,0	168,9	6 147	8 465	37,7
Diversos	0	0	0	N.D.	N.D.	51	3	-94,1
TOTAL	4 116	6 191	7 162	15,7	74,0	37 001	52 731	42,5

FUENTE: Aduanas Paita

ELABORACIÓN: Estudios Económicos BCR - Sucursal Piura.

En el período enero-setiembre, las importaciones superan en 42,5 por ciento, a las registradas en similar período del 2002. Del total de compras externas, 69 por ciento correspondió a insumos; 15 por ciento a bienes de consumo y 16 por ciento a bienes de capital.

IMPORTACIONES POR PAITA - SETIEMBRE 2003

RUBROS	miles US \$
C.0.0 BIENES DE CONSUMO	554,8
C.1.0 BIENES DE CONSUMO NO DURADERO	499,8
Trigo duro	422,7
Pescado congelado (bonito, atún)	49,0
Bombones, caramelos y confites, sin cacao	16,3
Achicoria tostada y demás sucedáneos del café, tostados	7,5
Portátiles y otros	1,7
Cordel de polipropileno	1,4
Preparaciones tensoactivas, para lavar, no acond. vta.menor	1,2
C.2.0 BIENES DE CONSUMO DURADERO	55,0
Instrumentos musicales de teclado, con amplificación eléctrica	23,1
Madera en bruto, tratada con pintura u otros agentes de conservación	18,0
Tableros de fibra, s/trabajo mecánico ni recubrimiento de superficie	12,8
Otros bienes de consumo duradero	1,1
I.0.0 INSUMOS	5.460,4
I.2.0 MATERIA PRIMA Y PROD.INTERMEDIOS PARA AGRICULTURA Y PESCA	957,3
Urea para uso agrícola	701,4
Sulfato de amonio	179,3
Nitrato de amonio para uso agrícola	76,6
I.3.0 MATERIA PRIMA Y PROD. INTERMEDIOS PARA INDUSTRIA	4.503,1
Aceite de soya, en bruto.	3.423,3
Algodón pima y supima	688,8
Aceite de palma, en bruto.	267,0
Papel prensa en rollos o en hojas	61,9
Productos químicos	27,7
Botellas, frascos y artículos similares	11,0
Bolsas, bolsitas y cucuruchos de plástico	8,3
Cajas y cartonajes de papel o cartón	8,3
Tapas, tapones y demás dispositivos de cierre	4,4
Cintas y demás formas planas autoadhesivas, en rollos ancho=20 cm	2,4
K.0.0 BIENES DE CAPITAL	1.146,3
K.1.0 MATERIALES DE CONSTRUCCION	341,5
Artículos de grifería	194,4
Cables y demás conductores eléctricos	38,4
Barras y tubos de acero	35,2
Accesorios para soldaduras	21,8
Laminados de acero	21,3
Tornillos, tuercas, pasadores y clavijas	15,6
Codos, curvas y demás accesorios para tubería	10,7
Alambre de hierro	4,3
K.3.0 BIENES DE CAPITAL PARA LA INDUSTRIA	519,7
Máquinas para la fabricación de hilados textiles	153,9
Compresoras y sus partes	94,9
Partes de máquinas y aparatos	90,7
Depósitos	79,6
Aparatos para medida y control de presión y caudal	39,0
Fotocopiadoras ópticas	24,4
Válvulas de compuerta	13,0
Tamices, cedazos, cribas, taladros, martillos y demás herramientas de mano	7,5
Instalaciones frigoríficas	7,0
Polipastos, excepto con motor eléctrico	5,4
Máquinas y aparatos para extracción de aceites o grasas animales	4,4
K.4.0 EQUIPO DE TRANSPORTE	285,1
Válvulas, bridas, embragues, bombas para líquidos, aros, empaquetaduras, filtros, etc.	157,7
Vehículos ensamblados	84,1
Partes de motocicletas	19,8
Tubos de caucho vulcanizado	13,3
Neumáticos nuevos de caucho	7,8
Otros	2,4
TOTAL	7.161,6

Fuente : SUNAT

Elaboración : Sección Estudios Económicos, Suc. Piura

En el mes, destacan las adquisiciones de aceite de soya en bruto (47,8 por ciento); algodón pima y supima, destinado a la industria textil (19,6 por ciento); úrea para uso agrícola (9,8 por ciento) y el trigo duro (5,9 por ciento).



IV. MONEDA Y CRÉDITO

4.1. Depósitos y obligaciones

En setiembre, los depósitos ascendieron a S/.697,4 millones, con una caída de 6,8 por ciento respecto al mismo mes del 2002. Ello se asoció a la disminución en 20,5 por ciento de las captaciones de la banca múltiple, que no pudo ser contrarrestada por el aumento en la banca de consumo (8,7 por ciento) y en el sistema no bancario (23,9 por ciento).

DEPOSITOS Y OBLIGACIONES CON EL PÚBLICO

(Miles de Nuevos Soles)

	2002		2003		VAR.%	
	SETIEMBRE	AGOSTO	SETIEMBRE	SET03/SET02	SET03/AGO03	
I. SISTEMA BANCARIO	521 387	414 698	415 920	-20,2%	0,3%	
Banca Múltiple	516 453	409 280	410 558	-20,5%	0,3%	
. Crédito	154 187	135 437	130 492	-15,4%	-3,7%	
. Interbank	151 749	67 864	70 168	-53,8%	3,4%	
. Wiese Sudameris	66 666	55 505	68 907	3,4%	24,1%	
. Continental	83 670	100 720	92 935	11,1%	-7,7%	
. Financiero	60 180	49 754	48 056	-20,1%	-3,4%	
Bca. Créd. Consumo	4 934	5 417	5 362	8,7%	-1,0%	
. Del Trabajo	4 934	5 417	5 362	8,7%	-1,0%	
II. SIST. NO BANCARIO	227 111	280 404	281 473	23,9%	0,4%	
. Caja Rural San Martín	5 566	10 250	10 209	83,4%	-0,4%	
. CMAC Piura	172 262	197 449	200 705	16,5%	1,6%	
. CMAC Paita	12 813	18 399	18 674	45,7%	1,5%	
. CMAC Sullana	36 469	54 306	51 885	42,3%	-4,5%	
TOTAL	748 498	695 102	697 393	-6,8%	0,3%	
M/N	288 056	268 811	264 634	-8,1%	-1,6%	
M/E	460 442	426 291	432 759	-6,0%	1,5%	

FUENTE: Entidades financieras de la región Piura.

ELABORACIÓN: Sección Estudios Económicos, BCRP - Suc. Piura

El comportamiento de la banca múltiple se explica por el efecto contable que significa la migración hacia la oficina principal, del registro y control de las cuentas de las empresas corporativas de empresas locales, y por la competencia

que implica el accionar de las empresas financieras del sistema no bancario, que ofrecen elevadas tasas de interés, sin cargos por mantenimientos, con lo que paulatinamente van acaparando la preferencia de los clientes regionales.

Las obligaciones a la vista se contrajeron 49,7 por ciento respecto a setiembre del 2002, en tanto que los ahorros y las captaciones a plazo fijo aumentaron 4,4 y 7,7 por ciento, respectivamente. En la estructura general, los depósitos a plazo representan el 61 por ciento del total de las captaciones.

EVOLUCION DE LOS DEPOSITOS

TIPO DE DEPOSITO	2002	2003		VAR.%	
	SETIEMBRE	AGOSTO	SETIEMBRE	SET03/SET02	SET03/AGO03
Vista	179 019	94 188	89 969	-49,74	-4,48
Ahorros	176 911	187 015	184 676	4,39	-1,25
A plazo	392 568	413 899	422 749	7,69	2,14
TOTAL DEPOSITOS	748 498	695 102	697 393	-6,83	0,33

FUENTE: Entidades financieras de la región.

ELABORACIÓN: Sección de Estudios Económicos del BCRP, Suc. Piura.

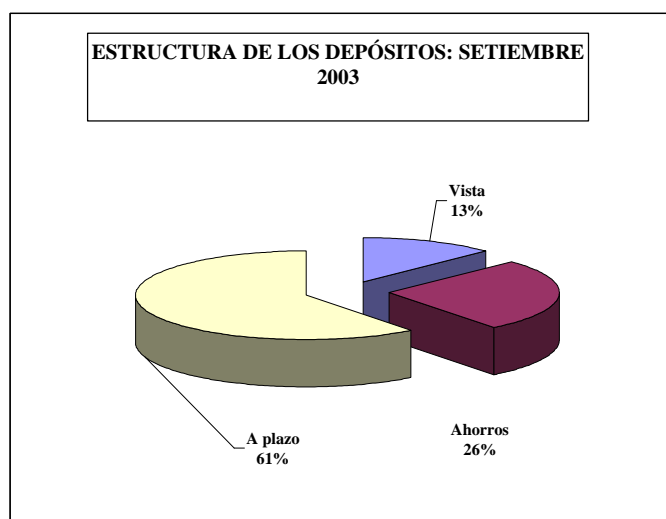

En el ranking de los depósitos, CMAC Piura es la principal con una participación de 28,8 por ciento, seguida del Banco de Crédito (18,7 por ciento) y del Continental (13,3 por ciento). Estas 3 entidades dan cuenta del 61 de las captaciones del sistema.

RANKING SEGÚN DEPOSITOS

PUESTO	ENTIDAD	SALDO (Miles S./)	%
1	. CMAC Piura	200 705	28,8%
2	. Crédito	130 492	18,7%
3	. Continental	92 935	13,3%
4	. Interbank	70 168	10,1%
5	. Wiese Sudameris	68 907	9,9%
6	. CMAC Sullana	51 885	7,4%
7	. Financiero	48 056	6,9%
8	. CMAC Paita	18 674	2,7%
9	. Caja Rural San Martín	10 209	1,5%
10	. Del Trabajo	5 362	0,8%
	TOTAL	697 393	100,0%

FUENTE: Instituciones financieras de la región Piura

ELABORACIÓN: Sección Estudios Económicos - BCRP Sucursal Piura

4.2. Colocaciones

El saldo de las colocaciones alcanzó los S/. 767,3 millones, disminuyendo 9 por ciento respecto al de setiembre del 2002. En ello incidió los menores préstamos de la banca múltiple (-18,7 por ciento), ya que la banca de consumo y el sistema no bancario aumentaron 28,1 y 10,6 por ciento, respectivamente.

En la evolución negativa de la banca múltiple, influyó el efecto contable por migración hacia la oficina sede, de las cuentas de empresas corporativas, así como por las políticas conservadoras de algunas entidades que registran elevados índices de morosidad.

COLOCACIONES

(Miles de Nuevos Soles)

	2002	2003		VAR%	
	SETIEMBRE	AGOSTO	SETIEMBRE	SET03/SET02	SET03/AGO03
I. SISTEMA BANCARIO	646 289	571 478	549 299	-15,0%	-3,9%
Banca Múltiple	595 198	507 628	483 869	-18,7%	-4,7%
. Crédito	203 632	130 684	122 623	-39,8%	-6,2%
. Interbank	178 820	142 588	122 741	-31,4%	-13,9%
. Wiese Sudameris	103 718	96 565	96 508	-7,0%	-0,1%
. Continental	76 011	84 440	85 828	12,9%	1,6%
. Financiero	33 017	53 351	56 169	70,1%	5,3%
Bca. Créd. Consumo	51 090	63 849	65 430	28,1%	2,5%
. Del Trabajo	51 090	63 849	65 430	28,1%	2,5%
II. SIST. NO BANCARIO	197 074	211 529	218 000	10,6%	3,1%
. Caja Rural San Martín	8 735	9 820	10 480	20,0%	6,7%
. CMAC Piura	121 952	119 483	121 427	-0,4%	1,6%
. CMAC Paita	16 580	20 163	21 484	29,6%	6,5%
. CMAC Sullana	49 807	62 064	64 610	29,7%	4,1%
TOTAL	843 362	783 007	767 299	-9,0%	-2,0%
M/N	392 475	396 341	403 708	2,9%	1,9%
M/E	450 887	386 666	363 591	-19,4%	-6,0%

FUENTE: Entidades financieras de la región Piura.

ELABORACIÓN: Sección Estudios Económicos, BCRP - Suc. Piura

El dinamismo en el sector no bancario se explica por su mayor cobertura de las entidades de microfinanzas, ante los requerimientos de su grupo objetivo (principalmente micro y pequeñas empresas del sector comercial y de servicios). CMAC Piura (la más importante en la región) ha incursionado recientemente en la plaza de Lima, tratando de captar otros mercados.

En el ranking de las colocaciones, Interbank y Crédito, los cuales comparten igual participación en el mercado (16 por ciento); le sigue CMAC Piura, con 15,8 por ciento. Estas 3 entidades absorben, en conjunto, 47,8 por ciento de las colocaciones del sistema.

RANKING SEGÚN COLOCACIONES

PUESTO	ENTIDAD	SALDO (Miles S/.)	%
1	. Interbank	122 741	16,0%
2	. Crédito	122 623	16,0%
3	. CMAC Piura	121 427	15,8%
4	. Wiese Sudameris	96 508	12,6%
5	. Continental	85 828	11,2%
6	. Del Trabajo	65 430	8,5%
7	. CMAC Sullana	64 610	8,4%
8	. Financiero	56 169	7,3%
9	. CMAC Paita	21 484	2,8%
10	. Caja Rural San Martín	10 480	1,4%
	TOTAL	767 299	100,0%

FUENTE: Instituciones financieras de la región Piura

ELABORACIÓN: Sección Estudios Económicos - BCRP Sucursal Piura

La calidad de la cartera sigue mejorando. En setiembre registró 5,3 por ciento, frente a 5,5 por ciento del mes precedente y 6,9 por ciento del mismo mes del 2002. Los créditos vencidos y los prestamos en cobranza judicial, respecto a setiembre del 2003, disminuyeron 38,6 y 18,9 por ciento, respectivamente. La banca de consumo es la que tiene el menor coeficiente (1,2 por ciento), seguida de la banca múltiple (5,4 por ciento) y del sistema no bancario (6,3 por ciento).

CARTERA MOROSA

	2002	2003		VAR. %	
	SETIEMBRE	AGOSTO	SETIEMBRE	SET03/SET02	SET03/AGO03
I. SISTEMA BANCARIO	7,06	5,15	4,92	-30,3%	-4,6%
Banca Múltiple	7,51	5,77	5,43	-27,8%	-6,0%
. Crédito	6,68	7,91	9,17	37,4%	16,0%
. Interbank	1,21	0,13	0,53	-56,4%	295,0%
. Wiese Sudameris	23,27	16,02	11,75	-49,5%	-26,6%
. Continental	6,35	3,92	3,52	-44,5%	-10,2%
. Financiero	0,00	0,00	0,00	n.d.	n.d.
Bca. Créd. Consumo	1,73	0,24	1,15	-33,3%	377,1%
. Del Trabajo	1,73	0,24	1,15	-33,3%	377,1%
II. SIST. NO BANCARIO	6,40	6,30	6,34	-1,0%	0,5%
. Caja Rural San Martín	23,11	24,77	22,48	-2,7%	-9,2%
. CMAC Piura	5,21	5,49	5,63	8,1%	2,6%
. CMAC Paita	5,83	4,39	4,36	-25,2%	-0,6%
. CMAC Sullana	6,59	5,58	5,71	-13,3%	2,3%
TOTAL	6,90	5,47	5,32	-22,9%	-2,6%

FUENTE: Entidades financieras de la región Piura.

ELABORACIÓN: Sección Estudios Económicos, BCRP Suc. Piura

ANÁLISIS DE LA CARTERA PESADA DEL SISTEMA FINANCIERO

(Saldo en Miles de Nuevos Soles)

CONCEPTO	2002	2003		VAR. %	
	SETIEMBRE	AGOSTO	SETIEMBRE	SET03/SET02	SET03/AGO03
Créditos Vencidos	32 415	21 312	19 906	-38,6%	-6,6%
Créditos Cobranza Judicial	25 802	21 482	20 920	-18,9%	-2,6%
Colocaciones Brutas	843 362	783 007	767 299	-9,0%	-2,0%
Cartera Pesada (%) *	6,9%	5,5%	5,3%	-22,9%	-2,6%

* Cartera pesada = (Créditos vencidos + Créditos Cobranza Judicial) / Colocaciones Brutas

FUENTE: Entidades financieras de la región Piura

ELABORACIÓN: Sección Estudios Económicos - BCRP Sucursal Piura

V. SECTOR FISCAL

5.1. Ingresos Fiscales¹

En setiembre, la recaudación tributaria ascendió a S/. 41,1 millones, con un crecimiento de 54,8 por ciento con relación a similar mes del 2002. Esta evolución se explicó por las mayores captaciones por IGV (22,8 por ciento), impuesto a la Renta (22,8 por ciento) y por Otros impuestos (914,9 por ciento). El crecimiento del último rubro, se explica por el pago de una elevada deuda de un contribuyente principal (PRICO). Disminuyó el ISC (-10,7 por ciento).

RECAUDACIÓN TRIBUTARIA (S/. Miles)

	2002	2003		VAR.%		ENERO-SETIEMBRE		
	SETIEMBRE	AGOSTO	SETIEMBRE	SET03/SET02	SET03/AGO03	2002	2003	VAR.%
I. RECAUDACIÓN SUNAT	26 567	31 269	41 125	54,8%	31,5%	258 474	277 256	7,3%
Impuesto General a las Ventas	8 276	8 375	10 159	22,7%	21,3%	91 572	82 251	-10,2%
Impuesto Selectivo al Consumo	3 499	2 009	3 123	-10,7%	55,5%	24 885	24 887	0,0%
Impuesto a la Renta	6 507	8 313	7 860	20,8%	-5,5%	65 980	72 852	10,4%
Registro Único Simplificado	257	362	271	5,5%	-25,2%	2 378	2 472	4,0%
IES, ESSALUD, ONP	6 835	9 632	7 603	11,2%	-21,1%	65 716	70 393	7,1%
Otros Impuestos	1 193	2 578	12 110	914,9%	369,7%	7 943	24 400	207,2%

FUENTES: SUNAT

En el período enero-setiembre, la recaudación fiscal ascendió a S/. 277,3 millones, aumentando 7,3 por ciento respecto a igual lapso del 2002, debido al crecimiento que registraron el Impuesto a la Renta (10,4 por ciento), IES y otras contribuciones sociales (7,1 por ciento) y otros impuestos, (207,2 por ciento). Contrariamente, se contrajo el IGV (-10,2 por ciento).

5.2. Operaciones presupuestales del gobierno regional

Los gastos ejecutados en setiembre ascendieron a S/. 44,3 millones. La mayor parte fue financiada con recursos ordinarios (71,7 por ciento del total), mientras que las donaciones y transferencias del gobierno central constituyeron la segunda fuente de financiamiento (18,7 por ciento).

GOBIERNO REGIONAL DE PIURA EJECUCIÓN DE GASTOS SEGÚN FUENTE DE INGRESO: SETIEMBRE 2003 (Miles de Nuevos Soles)

FUENTE DE FINANCIAMIENTO	PRESUP.	EJECUTADO		%
		SETIEMBRE	ENERO-SETIEMBRE	
Recursos Ordinarios	503 366	31 723	286 769	57,0
Canón y Sobrecanon	26 004	1 109	12 284	47,2
Recursos Directos Recaudados	45 322	2 245	19 893	43,9
Donaciones y Transferencias	10 323	8 272	9 596	93,0
Recursos por Privatización y Concesión	2 781	901	2 082	74,9
TOTAL	587 796	44 251	330 625	56,2

FUENTE: Gobierno Regional de Piura

ELABORACIÓN: Sección Estudios Económicos, BCRP Sucursal Piura

¹ No todas las empresas que operan en Piura tributan en esta sede. Algunas de ellas, cuya oficina principal está en Lima, pagan sus obligaciones tributarias en dicha ciudad.

El 95 por ciento de la ejecución se destinó a gastos corrientes, entre los cuales sobresalió el pago de planillas y de obligaciones sociales y previsionales. Los gastos de capital (inversión) representaron 5 por ciento. En lo que va de los 9 meses, la ejecución acumulada representa 56,2 por ciento de lo presupuestado. El 72,7 por ciento correspondió a gastos corrientes y 9,9 por ciento a gastos de capital.

GOBIERNO REGIONAL DE PIURA
EJECUCIÓN DE GASTOS: SETIEMBRE 2003
(Miles de Nuevos Soles)

CONCEPTO	PRESUP.	EJECUTADO		% EJE./PRESUP.
		SETIEMBRE	ENERO-SETIEMBRE	
GASTOS CORRIENTES	434 015	42 029	315 408	72,7
Personal y Obligaciones Sociales	298 986	26 730	219 901	73,5
Obligaciones Previsionales	76 407	6 129	58 778	76,9
Bienes y Servicios	50 226	6 513	30 250	60,2
Otros Gastos Corrientes	8 396	2 657	6 479	77,2
GASTOS DE CAPITAL	153 781	2 222	15 217	9,9
Inversiones	151 393	2 010	14 499	9,6
Otros Gastos de Capital	2 387	211	718	30,1
TOTAL	587 796	44 251	330 625	56,2

FUENTE: Gobierno Regional de Piura

ELABORACIÓN: Sección Estudios Económicos, BCRP Sucursal Piura

CIUDAD DE PIURA: ÍNDICE DE PRECIOS AL CONSUMIDOR
(Variaciones Porcentuales)

RUBROS	2002				2003									
	SET	OCT	NOV	DIC	ENE	FEB	MAR	ABR	MAY	JUN	JUL	AGO	SET	
ÍNDICE GENERAL	0,86	0,31	-0,40	0,59	0,15	0,47	1,37	-0,02	0,10	-0,05	0,13	0,33	0,31	
Alimentos y bebidas	1,39	-0,21	-1,57	0,86	-0,34	-0,56	1,31	-0,19	0,24	-0,06	0,16	0,12	-0,34	
Vestido y calzado	0,13	0,33	-0,18	0,44	0,00	0,05	0,18	0,10	0,06	0,04	0,29	0,39	-0,33	
Alq. de viv. Comb. Y	0,76	3,10	2,48	0,70	1,55	2,46	0,12	-0,13	0,36	-0,20	0,20	0,77	2,63	
Muebles, Enseres y Manten.	0,46	-0,82	0,26	0,18	0,65	0,89	0,18	0,09	-0,12	0,04	0,06	0,58	0,00	
Cuidado salud y Serv. Med.	0,25	1,07	-0,08	0,87	0,68	0,08	0,57	0,31	0,41	0,09	0,34	0,41	2,28	
Transportes y Comunic.	0,13	0,09	-0,01	-0,16	0,20	3,78	6,80	0,30	-0,81	-0,03	-0,16	0,10	0,40	
Esparc., Divers., Serv. Cul. y Ens.	0,12	-0,03	-0,26	0,14	0,04	0,02	0,89	0,21	-0,01	0,03	-0,02	0,10	0,00	
Otros Bienes y Servicios	0,55	-0,32	0,64	0,19	0,30	0,10	0,27	0,34	0,04	-0,02	-0,01	1,21	0,15	

FUENTE: Instituto Nacional de Estadística e Informática

ELABORACIÓN: Sección Estudios Económicos BCR - Sucursal Piura

DEPARTAMENTO DE PIURA : TIPO DE CAMBIO

PERIODO	FIN DEL PERIODO					
	BANCARIO			INFORMAL-PIURA		
	COMPRA	VENTA	PROMEDIO	COMPRA	VENTA	PROMEDIO
2002						
Enero	3,476	3,478	3,477	3,45	3,48	3,465
Febrero	3,469	3,471	3,470	3,45	3,47	3,460
Marzo	3,445	3,446	3,446	3,44	3,46	3,450
Abril	3,433	3,435	3,434	3,42	3,44	3,430
Mayo	3,459	3,462	3,461	3,44	3,46	3,450
Junio	3,509	3,511	3,510	3,47	3,50	3,485
Julio	3,548	3,550	3,549	3,53	3,56	3,545
Agosto	3,611	3,615	3,613	3,58	3,60	3,590
Septiembre	3,643	3,644	3,644	3,62	3,65	3,635
Octubre	3,600	3,602	3,601	3,57	3,60	3,585
Noviembre	3,506	3,602	3,554	3,50	3,52	3,510
Diciembre	3,513	3,515	3,514	3,50	3,53	3,515
2003						
Enero	3,483	3,484	3,484	3,47	3,50	3,485
Febrero	3,478	3,481	3,480	3,47	3,49	3,480
Marzo	3,472	3,475	3,474	3,47	3,49	3,480
Abril	3,461	3,463	3,462	3,44	3,46	3,450
Mayo	3,494	3,496	3,495	3,47	3,49	3,480
Junio	3,475	3,477	3,476	3,45	3,47	3,460
Julio	3,472	3,473	3,473	3,46	3,49	3,475
Agosto	3,479	3,481	3,480	3,466	3,488	3,480
Setiembre	3,462	3,482	3,472	3,466	3,486	3,476

NOTA: Datos que corresponden a la ciudad de Piura

FUENTE: BCR - Sucursal Piura

ELABORACIÓN: Sección Estudios Económicos BCR - Sucursal Piura

DEPARTAMENTO DE PIURA: PRODUCCIÓN AGROPECUARIA

(HA)

PRODUCTOS	2002				2003									VAR%	
	SET	OCT	NOV	DIC	ENE	FEB	MAR	ABR	MAY	JUN	JUL	AGO	SET	SET2003/SET2002	SET2003/AGO2003
AGRICOLA															
PERMANENTES															
Café	103	0	0	0	0	0	0	1	120	504	145	1 623	344	234,0	-78,8
Limón	2 280	4 641	13 363	16 713	17 189	18 387	17 036	11 288	12 778	13 090	10 399	10 369	12 207	435,4	17,7
Mango	50	1 062	15 721	36 874	34 188	27 261	0	0	0	0	0	0	150	200,0	n.d.
SEMI PERMANENTES															
Papaya	33	58	74	33	27	31	51	44	58	58	86	90	36	9,1	-60,0
Plátano	12 946	12 497	13 574	13 709	14 773	14 829	15 332	14 077	14 893	13 531	15 122	12 892	12 829	-0,9	-0,5
Espárrago	0	0	210	150	0	180	60	90	90	54	0	0	0	n.d.	n.d.
TRANSITORIOS															
Algodón	376	727	0	0	0	0	0	0	0	0	3 085	8 251	3 019	702,9	-63,4
Arroz	0	0	3 620	77 593	62 244	144	0	0	18 324	99 936	109 056	5 949	315	n.d.	-94,7
Cebada grano	104	0	0	0	0	0	0	0	0	0	141	392	26	-75,0	-93,4
Frijol G/S	145	230	20	19	0	0	0	185	89	405	960	49	213	46,9	334,7
Maíz Amarillo	3 672	3 991	2 001	14 455	11 411	5 099	487	16	1 524	3 753	13 030	3 436	2 848	-22,4	-17,1
Maíz Amiláceo	2 163	0	0	0	0	0	4	16	200	940	6 350	6 885	24	-98,9	-99,7
Papa	622	640	1 150	770	492	710	685	580	622	910	945	1 177	1 153	85,4	-2,0
Trigo	1 502	0	0	0	0	0	0	0	0	0	1 854	4 083	1 098	-26,9	-73,1
Yuca	1 531	419	300	416	522	68	508	302	244	437	519	839	116	-92,4	-86,2
PECUARIO															
AVES															
Carne	1 369	1 314	1 316	1 311	1 243	1 267	1 283	1 277	1 291	1 301	1 318	1 238	1 245	-9,1	0,6
Huevos	426	347	321	322	450	471	442	431	448	423	399	405	387	-9,2	-4,4
VACUNO															
Carne	599	618	611	636	596	622	626	591	555	561	522	511	536	-10,5	4,9
Leche	2 858	2 727	2 650	2 520	3 875	3 526	3 689	3 412	3 488	3 321	2 926	2 748	2 824	-1,2	2,8
OVINO															
Carne	46	47	51	47	45	39	46	43	41	42	54	43	2 925	6258,7	6702,3
Lana	0	0	0	0	0	0	0	0	0	0	0	0	41	n.d.	n.d.
PORCINO															
Carne	369	438	415	444	405	426	468	494	433	462	446	470	449	21,7	-4,5
CAPRINO															
Carne	112	116	132	131	154	150	148	130	132	141	149	127	132	17,9	3,9

FUENTE: Dirección del Ministerio de Agricultura

ELABORACIÓN: Sección Estudios Económicos BCR - Sucursal Piura

**DEPARTAMENTO DE PIURA: SUPERFICIE SEMBRADA
(HAS)**

PRODUCTOS	2002				2003									VAR%	
	SET	OCT	NOV	DIC	ENE	FEB	MAR	ABR	MAY	JUN	JUL	AGO	SET	SET2003/SET2002	SET2003/AGO2003
AGRICOLAS															
PERMANENTES	2	7	0	116	0	10	0	0	0	0	33	0	0	-100,0	n.d.
Café	0	5	0	0	0	10	0	0	0	0	0	0	0	n.d.	n.d.
Limón	0	0	0	8	0	0	0	0	0	0	0	0	0	n.d.	n.d.
Mango	2	2	0	108	0	0	0	0	0	0	33	0	0	-100,0	n.d.
														n.d.	n.d.
SEMI PERMANENTES	13	10	0	7	0	20	0	20	0	0	33	0	21	61,5	n.d.
Papaya	3	0	0	0	0	0	0	0	0	0	4	0	0	-100,0	n.d.
Plátano	10	10	0	0	0	20	0	20	0	0	29	0	0	-100,0	n.d.
Esparrago	0	0	0	7	0	0	0	0	0	0	0	0	21	n.d.	n.d.
TRANSITORIOS	10 192	755	2 034	1 713	16 654	30 094	16 914	3 879	2 389	973	603	15 368	5 191	-49,1	-66,2
Algodón	0	0	0	0	2 210	2 477	884	1 232	885	45	0	0	0	n.d.	n.d.
Arroz	7 726	0	0	72	922	19 885	8 598	115	35	0	16	11 414	4 043	-47,7	-64,6
Cebada grano	0	0	0	0	0	160	395	136	10	12	0	0	0	n.d.	n.d.
Frijol G/S	2	5	674	330	667	517	20	10	202	214	20	60	0	-100,0	-100,0
Maíz Amarillo	2 372	660	142	65	1 301	4 640	1 488	111	768	488	378	3 720	1 109	-53,2	-70,2
Maíz Amiláceo	5	16	1 120	1 170	11 460	1 458	180	0	0	0	0	0	0	-100,0	n.d.
Papa	49	70	65	69	40	81	95	53	72	99	97	105	30	-38,8	-71,4
Sorgo Grano	0	0	0	0	0	0	0	0	0	0	0	0	0	n.d.	n.d.
Trigo	0	0	0	0	10	686	5 082	2 099	350	50	0	0	0	n.d.	n.d.
Yuca	38	4	33	7	44	190	172	123	67	65	92	69	9	-76,3	-87,0

FUENTE: Dirección del Ministerio de Agricultura

ELABORACIÓN: Sección Estudios Económicos BCR - Sucursal Piura

DEPARTAMENTO DE PIURA: PRODUCCIÓN MANUFACTURERA

(Índice: 1994=100)

CIIU	RAMAS DE ACTIVIDAD	2002				2003									VAR%	
		SET	OCT	NOV	DIC	ENE	FEB	MAR	ABR	MAY	JUN	JUL	AGO	SET	SET2003/SET2002	SET2003/JUL2003
	PROCESADORES DE RECURSOS PRIMARIOS	23,0	45,6	160,8	94,8	14,1	22,5	24,6	676,4	798,2	608,2	608,2	12,9	20,8	-9,33	61,26
31X	Harina de Pescado	0,2	30,2	133,7	57,1	0,0	0,0	0,0	0,0	0,0	0,0	0,0	0,0	0,0	-100,00	n.d
3114,00	Conservas de Pescado	22,7	13,5	18,9	34,2	11,3	138,4	0,0	5571,7	6597,2	5027,6	5027,6	9,0	16,3	-28,29	81,77
	Aceite de pescado	0,0	1,9	8,3	3,5	5,9	96,0	114,7	68,2	36,8	25,5	25,5	3,9	4,5	32767,98	14,63
	RESTO DE LA INDUSTRIA	151,0	129,4	124,4	157,3	160,9	101,8	128,0	130,4	127,9	111,6	111,6	116,7	121,5	-19,57	4,07
31,00	Alimentos, bebidas	156,5	129,1	124,3	163,2	168,3	99,8	129,2	133,7	129,9	109,7	109,7	116,0	88,1	-43,73	-24,09
3129,00	Alimentos Diversos a/	209,3	149,8	142,1	190,0	206,3	99,9	157,2	166,9	157,9	145,0	145,0	148,5	157,1	-24,97	8,29
3131-34	Bebidas Gaseosas	69,8	80,5	79,7	101,1	125,1	99,6	97,4	96,0	98,3	69,8	69,8	58,4	0,0	-100,00	-100,00
32,00	Textil	43,9	46,2	44,0	45,1	126,2	114,0	124,5	116,0	119,7	122,9	122,9	42,5	44,1	0,43	3,81
3211,00	Hilados b/	43,9	46,2	44,0	45,1	126,2	114,0	124,5	116,0	119,7	122,9	122,9	42,5	44,1	n.d	-64,11
39,00	Industrias Diversas c/	0,0	0,0	0,0	0,0	0,0	0,0	0,0	0,0	0,0	0,0	0,0	0,0	0,0	n.d	n.d
	ÍNDICE GENERAL	346,0	322,0	426,6	431,0	107,5	73,0	90,4	328,9	371,6	292,1	292,1	262,3	222,0	-35,84	-15,37

FUENTE: Encuestas a Empresas Industriales

ELABORACIÓN: Sección Estudios Económicos BCR - Sucursal Piura.

DEPARTAMENTO DE PIURA: PRODUCCIÓN DE PETRÓLEO CRUDO
(Petróleo en Barriles y Gas en Miles de Pies Cúbicos)

RUBROS		2002				2003									VAR%	
		SET	OCT	NOV	DIC	ENE	FEB	MAR	ABR	MAY	JUN	JUL	AGO	SET	SET2003/SET2002	SET2003/AGO2003
PETRÓLEO	LOTES															
COSTA		533 449	549 657	535 319	549 783	536 453	486 647	544 150	530 163	548 176	537 260	567 798	564 875	538 131	0,9	-4,7
Petroperú																
Pérez Companc	X	344 041	354 100	346 657	356 275	351 196	317 181	361 649	349 419	357 248	352 250	368 612	364 012	347 490	1,0	-4,5
P. Monterrico (Ex -Vegsa)	II	19 836	20 443	19 252	19 507	18 872	16 971	18 702	17 968	18 087	17 809	18 467	18 739	17 267	-13,0	-7,9
Río Bravo	IV	16 820	17 207	16 518	17 047	15 942	15 786	17 861	17 669	18 818	17 220	18 387	18 729	17 629	4,8	-5,9
Mercantile (Ex MPOG)	III	19 761	19 424	18 543	18 848	19 481	20 780	22 515	20 970	23 133	21 731	22 315	21 154	19 900	0,7	-5,9
Unipetro	IX	9 126	9 554	9 318	10 516	9 881	8 962	7 916	10 535	9 925	9 268	9 552	9 515	9 322	2,1	-2,0
Sapet	VI VII	100 710	103 724	100 219	102 036	96 195	84 053	90 522	90 678	95 486	95 054	104 425	107 334	102 169	1,4	-4,8
GMP	I Y V	23 155	25 205	24 812	25 554	24 886	22 914	24 985	22 924	25 479	23 928	26 040	25 392	24 354	5,2	-4,1
ZÓCALO		373 890	372 787	375 810	373 990	371 031	336 207	377 776	364 564	358 330	356 433	358 815	353 411	340 934	-8,8	-3,5
Petrotech	Z-2B	373 890	372 787	375 810	373 990	371 031	336 207	377 776	364 564	358 330	356 433	358 815	353 411	340 934	-8,8	-3,5
TOTAL PETRÓLEO PIURA		907 339	922 444	911 129	923 773	907 484	822 854	921 926	894 727	906 506	893 693	926 613	918 286	879 065	-3,1	-4,3
GAS	LOTES															
Costa		443 195	351 133	149 574	175 339	191 882	165 855	236 235	238 268	246 463	412 072	502 776	508 251	505 635	14,1	-0,5
GMP	I	25 056	26 452	6 587	6 142	7 835	6 533	9 253	10 756	8 074	20 347	24 098	21 361	24 071	-3,9	12,7
Sapet	VI	148 157	100 841	13 381	39 101	43 073	30 601	40 140	48 213	50 742	157 441	219 279	213 714	210 390	42,0	-1,6
Perez Companc	X	269 982	223 840	129 606	130 096	140 974	128 721	186 842	179 299	187 647	234 284	259 399	273 176	271 174	0,4	-0,7
Olimpic	XIII	7 762	18 665	43 831	38 993	16 789	19 292	18 087	75 858	146 451	114 768	126 867	13 574	17 653	127,4	30,1
Zócalo		449 604	288 417	93 683	106 174	96 206	84 056	156 740	73 280	103 723	250 716	473 583	564 809	526 788	17,2	-6,7
Petrotech	Z-2B	449 604	288 417	93 683	106 174	96 206	84 056	156 740	73 280	103 723	250 716	473 583	564 809	526 788	17,2	-6,7
TOTAL GAS PIURA		892 799	639 550	243 257	281 513	288 088	249 911	392 975	311 548	350 186	662 788	976 359	1073 060	1032 423	15,6	-3,8

Fuente: PERUPETRO

Elaboración: Sección Estudios Económicos BCR - Sucursal Piura

**DEPARTAMENTO DE PIURA: EXTRACCIÓN PESQUERA
(TM)**

PRODUCTOS	2002				2003									VAR%	
	SET	OCT	NOV	DIC	ENE	FEB	MAR	ABR	MAY	JUN	JUL	AGO	SET	SET2003/SET2002	SET2003/AGO2003
CONSUMO HUMANO DIRECTO	11 940	11 387	13 235	13 578	7 188	10 365	10 307	14 406	10 883	10 523	8 984	7 551	4 302	(63,97)	(43,03)
CONGELADO	5 864	7 094	9 052	6 544	2 569	4 331	4 194	7 771	5 672	5 743	4 898	3 890	1 978	(66,27)	(49,15)
ENLATADO	1 489	802	1 290	2 713	745	2 310	2 334	3 066	1 755	1 539	1 264	190	81	(94,56)	(57,37)
FRESCO	4 587	3 491	2 893	4 321	3 874	3 724	3 779	3 569	3 456	3 241	2 822	3 471	2 243	(51,10)	(35,38)
CURADO	0	0	0	0	0	0	0	0	0	0	0	101	0	n.d.	(100,00)
CONSUMO HUMANO INDIRECTO	0	19 093	84 538	51 913	0	0	163	165611	211425	146541	167166	0	0	n.d.	n.d.
HARINA	0	19 093	84 538	51 913	0	0	163	165611	211425	146541	167166	0	0	n.d.	n.d.
TOTAL	11 940	30 480	97 773	65 491	7 188	10 365	10 470	180 017	222 308	157 064	176 150	7 551	4 302	(63,97)	(43,03)

FUENTE: Dirección Regional de Pesquería de Piura

ELABORACIÓN: Sección Estudios Económicos BCR - Sucursal Piura

DEPARTAMENTO DE PIURA: COSECHAS.
(Has)

CULTIVOS	2002				2003									VAR %	
	SET	OCT	NOV	DIC	ENE	FEB	MAR	ABR	MAY	JUN	JUL	AGO	SET	SET2003/SET2002	SET2003/AGO2003
TRANSITORIOS	5 359	1 530	1 108	12 878	9 701	1 101	244	321	3 248	15 518	26 140	16 244	2 368	-55,8	-85,4
Algodón	173	268	0	0	0	0	0	0	0	0	0	0	0	-100,0	n.d.
Arroz	0	0	490	9 580	7 416	18	0	0	2 462	12 789	13 413	798	35	n.d.	-95,6
Cebada Grano	156	0	0	0	0	0	0	0	0	0	193	488	26	-83,3	-94,7
Frijol G/S.	255	287	29	30	0	0	0	200	95	519	1 279	90	213	-16,5	136,7
Maíz Amarillo Duro	879	912	459	3 184	2 163	994	108	4	403	1 058	3 372	1 149	755	-14,1	-34,3
Maíz Amiláceo	2 267	0	0	0	0	0	5	16	200	985	5 537	8 556	30	-98,7	-99,6
Papa	65	63	130	84	49	71	55	52	59	85	88	108	132	103,1	22,2
Trigo	0	0	0	0	0	0	0	0	0	0	2 181	4 896	1 150	n.d.	-76,5
Yuca	1 564	0	0	0	73	18	76	49	29	82	77	159	27	-98,3	-83,0

FUENTE: Dirección del Ministerio de Agricultura Piura

ELABORACIÓN: Sección Estudios Económicos BCR - Sucursal Piura

**DEPARTAMENTO DE PIURA : PRECIO EN CHACRA DE LOS PRINCIPALES CULTIVOS.
(NUEVOS SOLES x Kg)**

CULTIVOS	2002				2003										VAR%	
	SET	OCT	NOV	DIC	ENE	FEB	MAR	ABR	MAY	JUN	JUL	AGO	SET	SET2003/SET2002	SET2003/AGO 2003	
ALGODÓN	1,90	2,05	0,00	0,00	0,00	0,00	0,00	0,00	0,00	0,00	3,04	2,21	2,12	11,6	-4,1	
ARROZ	0,00	0,00	0,61	0,59	0,54	0,60	0,54	0,66	0,54	0,49	0,50	0,51	0,50	n.d.	-2,0	
CAFÉ	2,65	0,00	0,00	0,00	0,00	0,00	0,00	2,90	2,53	2,56	2,55	2,67	2,22	-16,2	-16,9	
CEBADA GRANO	0,65	0,00	0,00	0,00	0,00	0,00	0,00	0,00	0,00	0,00	0,72	0,60	0,55	-15,4	-8,3	
ESPÁRRAGO	0,00	0,00	2,37	3,50	3,50	3,50	3,50	3,50	3,50	3,50	0,00	0,00	0,00	n.d.	n.d.	
FRIJOL G/S.	1,20	1,30	1,80	1,00	0,00	0,00	0,00	1,00	0,93	1,10	1,17	1,50	1,20	0,0	-20,0	
LIMÓN	1,90	0,58	0,27	0,19	0,00	0,00	0,00	0,00	0,00	0,00	3,04	2,21	2,12	11,6	-4,1	
MAÍZ AMARRILLO DU	0,52	0,53	0,51	0,54	0,23	0,17	0,26	0,31	0,28	0,25	0,33	0,33	0,32	-38,5	-3,0	
MAÍZ AMILÁCEO	0,56	0,45	0,00	0,00	0,00	0,00	1,00	0,80	0,63	0,60	0,70	0,65	0,62	10,7	-4,6	
MANGO	3,30	0,30	0,72	0,46	0,39	0,35	0,00	0,00	0,00	0,00	0,00	0,00	0,50	-84,8	n.d.	
PAPA	0,48	0,43	0,40	0,40	0,38	0,32	0,46	0,50	0,58	0,50	0,58	0,56	0,57	18,8	1,8	
PLÁTANO	0,30	0,28	0,22	0,23	0,23	0,24	0,19	0,23	0,21	0,22	0,25	0,22	0,21	-30,0	-4,5	
SORGO GRANO	0,00	0,00	0,00	0,00	0,00	0,00	0,00	0,00	0,00	0,00	0,00	0,00	0,00	n.d.	n.d.	
TRIGO	0,70	0,00	0,00	0,00	0,00	0,00	0,00	0,00	0,00	0,00	0,70	0,66	0,65	-7,1	-1,5	
YUCA	0,49	0,48	0,48	0,48	0,48	0,30	0,48	0,38	0,49	0,53	0,43	0,47	0,46	-6,1	-2,1	

FUENTE: Dirección del Ministerio de Agricultura Piura

ELABORACIÓN: Sección Estudios Económicos BCR - Sucursal Piura

RENDIMIENTO DEL DEPARTAMENTO DE PIURA
(Kg/Has)

CULTIVOS	2002				2003									VAR %	
	SET	OCT	NOV	DIC	ENE	FEB	MAR	ABR	MAY	JUN	JUL	AGO	SET	SET2003/SET2002	SET2003/AGO2003
TRANSITORIOS	1 808	3 764	6 087	7 199	7 697	5 469	6 902	3 424	6 466	6 855	5 200	1 912	3 721	105,8	94,6
Algodón	2 171	2 713	n.d.	n.d.	n.d.	n.d.	n.d.	n.d.	n.d.	n.d.	n.d.	n.d.	n.d.	n.d.	n.d.
Arroz	n.d.	n.d.	7 388	8 099	8 393	8 000	n.d.	n.d.	7 443	7 814	8 131	7 455	9 000	n.d.	20,7
Cebada Grano	667	n.d.	n.d.	n.d.	n.d.	n.d.	n.d.	n.d.	n.d.	n.d.	731	803	1 000	50,0	24,5
Frijol G/S.	569	801	690	633	n.d.	n.d.	n.d.	925	937	780	751	544	1 000	75,9	83,7
Maíz Amarillo Duro	4 177	4 376	4 359	4 540	5 276	5 130	4 509	4 000	3 782	3 547	3 864	2 990	3 772	-9,7	26,1
Maíz Amiláceo	954	n.d.	n.d.	n.d.	n.d.	n.d.	800	1 000	1 000	954	1 147	805	800	-16,2	-0,6
Papa	9 569	10 159	8 846	9 167	10 041	10 000	12 455	11 154	10 542	10 706	10 739	10 898	8 735	-8,7	-19,9
Sorgo Grano	n.d.	n.d.	n.d.	n.d.	n.d.	n.d.	n.d.	n.d.	n.d.	n.d.	850	834	955	n.d.	14,5
Trigo	979	n.d.	n.d.	n.d.	7 151	3 778	6 684	6 163	8 414	5 329	6 740	5 277	4 296	338,9	-18,6
Yuca	0	0	0	0	n.d.	n.d.	n.d.	n.d.	n.d.	n.d.	n.d.	n.d.	n.d.	n.d.	n.d.
TOTAL	544	677	1 404	4 803	14 519	3 087	140 012	82 863	15 068	8 611	6 186	3 450	14 518	n.d	134,7

DEPARTAMENTO DE PIURA: EXPORTACIONES
(Miles de U.S. Dólares)

RUBROS	2002				2003									VAR%
	SET	OCT	NOV	DIC	ENE	FEB	MAR	ABR	MAY	JUN	JUL	AGO	SET	SET2003/SET2002
I. PRODUCTOS TRADICIONALES	23 801	32 109	24 852	18 820	28 458	43 657	26 634	19 341	24 673	55 157	58 941	43 429	36 046	51,4
Petróleo	8 352	17 158	15 918	8 912	18 918	37 808	19 095	15 366	16 612	28 591	19 050	21 045	9 197	10,1
Algodón	142	202	0	31	0	16	16	0	0	0	0	0	272	92,2
Café	7 309	9 553	7 393	4 938	1 958	802	446	1 205	3 773	5 717	10 962	9 728	10 460	43,1
Harina de Pescado	7 998	5 197	1 541	4 938	7 582	5 031	7 077	2 770	4 288	20 849	28 929	12 656	16 117	101,5
II. PRODUCTOS NO TRADICIONALES	12 014	11 339	9 372	15 259	22 880	20 153	15 061	17 202	15 071	13 574	14 712	10 178	10 500	-12,6
Harina de Marigold	563	0	0	0	0	106	47	0	0	0	248	259	179	-68,2
Espárrago	980	1 071	787	361	599	962	1 173	661	525	995	899	666	1 664	69,8
Mangos	30	69	55	5 427	11 567	8 624	476	162	75	85	107	74	0	-100,0
Bananos	613	444	301	573	614	718	744	705	501	688	586	553	475	-22,5
Frijoles	2 263	3 035	2 081	1 623	1 214	1 099	992	911	680	1 037	1 255	1 982	1 996	-11,8
Aceite Esencial de Limón	401	426	272	99	125	195	873	756	726	601	548	234	99	-75,3
Hilados de Algodón	1 006	1 609	1 071	1 327	1 259	981	808	792	1 003	766	1 119	981	1 175	16,8
Pescado Congelado	2 849	1 553	1 349	1 586	2 746	2 621	2 323	1 340	548	771	1 271	0	1 181	-58,5
Conservas de Pescado	625	856	605	764	1 079	538	1 414	1 717	1 002	1 384	1 983	1 817	900	44,0
Langostino	1 371	1 335	931	834	1 617	1 429	2 080	1 394	1 976	1 491	2 043	1 181	611	-55,4
Jibias	1 313	940	1 919	2 665	2 060	2 880	4 131	8 764	8 035	5 756	4 653	2 431	2 220	69,1

FUENTE: Aduanas Paita

ELABORACIÓN: Sección Estudios Económicos BCR - Sucursal Piura

DEPARTAMENTO DE PIURA: DEPÓSITOS Y OBLIGACIONES EN EL SISTEMA FINANCIERO

(En nuevos soles)

RUBROS	2002				2003									VAR%	
	SET	OCT	NOV	DIC	ENE	FEB	MAR	ABR	MAY	JUN	JUL	AGO	SET	SET2003/SET2002	SET2003/JUL2003
I. SISTEMA BANCARIO	521 387	517 705	521 640	404 539	459 978	440 824	434 434	422 307	421 813	423 596	419 680	414 698	415 920	- 20,2	0,3
Banco de la Nación	0	0	0	0	0	0	0	0	0	0	0	0	0	n.d.	n.d.
Banca Corporativa	516 453	512 799	516 534	399 395	454 996	435 713	429 105	416 978	416 503	418 372	414 587	409 280	410 558	- 20,5	0,3
Crédito	154 187	152 099	149 553	151 907	150 148	147 613	146 596	145 032	142 337	140 495	139 743	135 437	130 492	- 15,4	- 3,7
Interbank	151 749	151 452	163 673	46 612	101 824	92 477	82 933	69 034	69 052	72 380	68 777	67 864	70 168	- 53,8	3,4
Wiese Sudameris	66 666	69 018	63 612	63 822	58 146	53 494	55 389	55 537	57 640	56 811	56 152	55 505	68 907	3,4	24,1
Continental	83 670	83 321	87 488	92 509	100 824	97 511	98 066	100 317	100 534	100 773	103 028	100 720	92 935	11,1	- 7,7
Financiero	60 180	56 909	52 208	44 545	44 054	44 618	46 120	47 058	46 940	47 913	46 887	49 754	48 056	- 20,1	- 3,4
Banca Cred. Consumo	4 934	4 907	5 105	5 144	4 983	5 110	5 329	5 329	5 310	5 224	5 094	5 417	5 362	8,7	- 1,0
Del Trabajo	4 934	4 907	5 105	5 144	4 983	5 110	5 329	5 329	5 310	5 224	5 094	5 417	5 362	8,7	- 1,0
II. SIST. NO BANCARIO	227 111	222 844	222 475	226 105	227 277	237 450	242 802	247 402	254 677	259 151	267 519	280 404	281 473	23,9	0,4
Caja Rural San Martín	5 566	5 536	6 184	6 515	6 605	7 085	7 222	7 685	8 058	9 116	9 686	10 250	10 209	83,4	- 0,4
CMAC Piura	172 262	168 069	167 333	169 252	169 194	175 588	178 934	181 716	185 732	187 201	192 418	197 449	200 705	16,5	1,6
CMAC Paita	12 813	12 618	12 653	13 131	13 615	14 225	13 924	14 416	16 547	16 872	17 100	18 399	18 674	45,7	1,5
CMAC Sullana	36 469	36 621	36 305	37 207	37 863	40 551	42 722	43 585	44 340	45 962	48 315	54 306	51 885	42,3	- 4,5
SIST. FINANCIERO	748 498	740 550	744 114	630 644	687 255	678 273	677 236	669 710	676 490	682 747	687 200	695 102	697 393	- 6,8	0,3
M/N	288 056	296 322	290 640	222 448	252 681	257 178	255 983	235 623	239 107	247 659	256 439	268 811	264 634	- 8,1	- 1,6
M/E	460 442	444 228	453 475	408 196	434 574	421 095	421 253	434 087	437 383	435 088	430 760	426 291	432 759	- 6,0	1,5

NOTA *: A partir setiembre se concretó la fusión operativa del Wiese y el de Lima en el Banco Wiese Sudameris.

FUENTE : Entidades Financieras

ELABORACION: Sección Estudios Económicos BCR - Sucursal Piura

DEPARTAMENTO DE PIURA: SALDO DE COLOCACIONES EN EL SISTEMA FINANCIERO

(En nuevos soles)

ENTIDADES	2002				2003									VAR%	
	SET	OCT	NOV	DIC	ENE	FEB	MAR	ABR	MAY	JUN	JUL	AGO	SET	SET2003/SET2002	SET2003/JUL2003
I. SISTEMA BANCARIO	646 289	801 433	831 538	760 339	688 404	673 430	592 162	598 706	601 138	602 139	593 043	571 478	549 299	-15,0	-3,9
BANCO DE LA NACIÓN	0	0	0	0	0	0	0	0	0	0	0	0	0	n.d.	n.d.
BANCA CORPORATIVA	595 198	595 337	622 816	550 446	631 362	615 939	533 608	539 184	540 386	540 299	530 553	507 628	483 869	-18,7	-4,7
Crédito	203 632	200 858	191 247	187 937	190 300	182 484	182 440	184 955	180 878	178 667	171 477	130 684	122 623	-39,8	-6,2
Interbank	178 820	187 740	185 497	130 032	208 318	195 801	131 598	130 994	130 870	129 280	127 652	142 588	122 741	-31,4	-13,9
Wiese Sudameris	103 718	102 135	135 988	123 568	122 258	121 694	96 910	95 834	98 802	100 461	98 227	96 565	96 508	-7,0	-0,1
Continental	76 011	73 149	77 642	77 250	78 385	79 840	80 998	82 962	82 982	82 793	82 999	84 440	85 828	12,9	1,6
Financiero	33 017	31 456	32 442	31 659	32 101	36 120	41 662	44 439	46 855	49 098	50 198	53 351	56 169	70,1	5,3
BANCA CRED. CONS.	51 090	53 221	55 368	56 776	57 042	57 491	58 555	59 522	60 751	61 841	62 490	63 849	65 430	28,1	2,5
Del Trabajo	51 090	53 221	55 368	56 776	57 042	57 491	58 555	59 522	60 751	61 841	62 490	63 849	65 430	28,1	2,5
II. SIST. NO BANCARIO	197 074	206 095	208 721	209 893	183 701	187 404	195 728	197 615	201 809	201 873	203 352	211 529	218 000	10,6	3,1
Caja Rural San Martín	8 735	9 190	9 446	9 450	9 216	8 873	9 312	9 144	9 071	9 201	9 214	9 820	10 480	20,0	6,7
Cmac Piura	121 952	127 333	131 215	133 075	108 501	109 503	113 237	112 649	115 149	115 810	116 760	119 483	121 427	-0,4	1,6
Cmac Paita	16 580	16 606	14 437	14 541	15 044	15 776	16 937	18 017	18 618	18 999	19 040	20 163	21 484	29,6	6,5
Cmac Sullana	49 807	52 966	53 624	52 827	50 940	53 252	56 242	57 804	58 972	57 863	58 337	62 064	64 610	29,7	4,1
SIST. FINANCIERO	843 362	1007 528	1040 259	970 232	872 105	860 833	787 890	796 321	802 947	804 013	796 394	783 007	767 299	-9,0	-2,0
M/E	392 475	417 859	422 736	424 390	405 958	418 596	375 648	381 980	386 432	387 250	796 394	396 341	403 708	2,9	1,9
M/N	843 362	436 795	464 170	392 726	466 147	442 237	412 241	414 341	416 515	416 762	0	386 666	363 591	-56,9	-6,0

* NOTA : A partir de setiembre se concretó la fusión operativa del Wiese y el de Lima en el Banco Wiese-Sudameris.

FUENTE : Entidades Financieras

ELABORACIÓN: Sección Estudios Económicos BCR - Sucursal Piura

DEPARTAMENTO DE PIURA: CARTERA MOROSA DEL SISTEMA FINANCIERO
(Variación Porcentual)

ENTIDAD	2002				2003									VAR%	
	SET	OCT	NOV	DIC	ENE	FEB	MAR	ABR	MAY	JUN	JUL	AGO	SET	SET2003/SET2002	SET2003/AGO2003
I. SISTEMA BANCARIO	7,06	6,71	6,12	4,47	4,67	4,65	5,03	5,34	5,08	5,39	5,16	5,15	4,92	-30,3	-4,6
Banca Corporativa	7,51	7,16	6,52	4,77	4,96	4,94	5,42	5,80	5,59	5,98	5,74	5,77	5,43	-27,8	-6,0
. Crédito	6,68	6,49	6,45	6,16	6,52	6,31	5,79	6,53	6,65	6,95	6,07	7,91	9,17	37,4	16,0
. Interbank	1,21	0,97	0,62	0,05	0,20	0,21	0,41	0,44	0,25	0,27	0,11	0,13	0,53	-56,4	295,0
. Wiese Sudameris	23,27	23,36	17,35	9,03	12,11	12,38	14,87	15,13	14,47	16,39	16,84	16,02	11,75	-49,5	-26,6
. Continental	6,35	5,39	4,53	4,48	4,68	4,32	4,18	4,93	4,26	3,72	4,02	3,92	3,52	-44,5	-10,2
. Financiero	0,00	0,00	0,00	0,00	0,00	0,00	0,00	0,00	0,00	0,00	0,00	0,00	0,00	n.d.	n.d.
Bca. Créd. Consumo	1,73	1,66	1,59	1,55	1,55	1,53	1,50	1,22	0,56	0,25	0,25	0,24	1,15	-33,3	377,1
. Del Trabajo	1,73	1,66	1,59	1,55	1,55	1,53	1,50	1,22	0,56	0,25	0,25	0,24	1,15	-33,3	377,1
II. SIST. NO BANCARIO	6,40	5,64	5,74	5,49	6,56	6,76	6,48	6,74	6,67	6,66	6,33	6,30	6,34	-1,0	0,5
. Caja Rural M. Grau	23,11	18,35	24,87	19,22	22,03	25,70	23,98	23,89	23,01	23,31	23,50	24,77	22,48	-2,7	-9,2
. CMAC Piura	5,21	4,58	4,56	4,73	5,83	6,00	5,75	5,73	5,79	5,90	5,43	5,49	5,63	8,1	2,6
. CMAC Paita	5,83	6,70	7,63	5,75	6,64	5,84	5,48	5,08	5,66	4,29	4,34	4,39	4,36	-25,2	-0,6
. CMAC Sullana	6,59	5,64	4,75	4,86	5,28	5,45	5,35	6,51	6,19	6,30	6,08	5,58	5,71	-13,3	2,3
SISTEMA FINANCIERO	6,90	6,45	6,03	4,73	5,07	5,11	5,39	5,69	5,48	5,71	5,46	5,47	5,32	-22,9	-2,6

NOTA : En el Interbank y Banco del Trabajo sólo se consideran los créditos vencidos (14.05)

FUENTE: Entidades Financieras de Piura

ELABORACIÓN: Sección Estudios Económicos BCR - Sucursal Piura