

SINTESIS PIURA ABRIL 2002

INTRODUCCION

En Abril del 2002, el indicador de producción de la actividad primaria, secundaria y construcción en el departamento de Piura, cayó 12,9 por ciento con respecto a similar mes del 2001, resultado que se asocia a la disminución registrada en los sectores pesca, manufactura y minería, que no fueron compensados con el crecimiento observado en el agropecuario y la construcción. Aún con dicho resultado, el acumulado en el primer cuatrimestre es negativo (-1,3 por ciento).

En el sector agropecuario, la evolución positiva (2,9 por ciento) se asocia a los incrementos tanto del sub-sector agrícola (3,3 por ciento) cuanto del pecuario (1,3 por ciento). En el agrícola, se explica por el crecimiento en la producción de frutales, específicamente del plátano y limón, en menor importancia el maíz amarillo duro y la papa, que compensaron ampliamente la contracción en yuca y la nula producción de espárrago y mango. En el sub-sector pecuario, aumentó la producción de carnes de vacunos y caprinos, leche y huevos, contrarrestando la caída en la de carnes de ovinos y porcinos.

La actividad pesquera se contrajo 53,7 por ciento, que se asocia a la menor extracción de especies, debido particularmente a la vigencia de la veda en la pesca de anchoveta y a las condiciones anómalas en la temperatura marina. Aún con dicho resultado el sector acumula en lo que va del primer cuatrimestre una caída de 44,8 por ciento.

La producción industrial disminuyó 45,7 con relación a similar período del año pasado, influida principalmente por el menor desenvolvimiento de la industria pesquera, bebidas gaseosas e hilados de algodón. En términos agregados, en el primer cuatrimestre, el sector se contrajo 34,2 por ciento.

La minería cayó 8,7 por ciento, que se sustenta en la disminución en la extracción de petróleo en las principales empresas, debido a la declinación de los campos de petróleo. En el acumulado el sector cae 8,2 por ciento.

El indicador del sector de **la construcción**, medida por los despachos de cemento hacia el departamento, se recuperó 19,4 por ciento. En el primer cuatrimestre, acumula un crecimiento de 22,0 por ciento.

El Índice de Precios al Consumidor de la ciudad de Piura aumentó 1,28 por ciento, el aumento más significativo de lo que va del presente año incluso desde enero del año pasado, que se asocia principalmente al crecimiento de los precios promedio del grupo de "Alimentos y bebidas". Con dicho resultado, la variación anualizada ascendió a 0,18 por ciento y la acumulada a 2,39 por ciento.

I. INFLACION Y TIPO DE CAMBIO

1.1. Inflación

En abril del 2002, el Índice de Precios al Consumidor de la ciudad de Piura se incrementó 1,28 por ciento, el aumento más significativo de lo que va del presente año, que se asocia principalmente al crecimiento de los precios promedio del grupos de "Alimentos y bebidas" (4,30 por ciento), en el que incidió la recuperación de 26,5 por ciento en "Hortalizas y Legumbres Frescas", frutas (5,7 por ciento) y "Carnes y preparados de carne" (2,8 por ciento). Con dicho resultado, la variación anualizada ascendió a 0,18 por ciento y la acumulada a 2,39 por ciento..

INDICE DE PRECIOS AL CONSUMIDOR EN LA CIUDAD DE PIURA				
Variación porcentual				
RUBROS	PONDER.	ABR02/MAR02	ABR02/DIC01	ABR02/ABR01
INDICE GENERAL	100,000	1,28	2,39	0,18
ALIMENTOS Y BEBIDAS	50,264	2,33	4,30	0,02
VESTIDO Y CALZADO	7,589	0,23	0,79	2,93
ALQUILER DE VIV. COMB. ELECTR. Y CONSERV.HOGAR	13,194	-0,29	-0,70	-3,66
MUEBLES, ENSERES Y MANTEN. VIVIENDA	4,511	0,19	1,62	2,42
CUIDADO, CONSERV. SALUD Y SERV. MEDICOS	2,395	0,23	1,39	3,79
TRANSPORTES Y COMUNICACIONES	9,629	0,33	0,42	-0,61
ESPARC., DIVERS., SERV. CULTURALES Y ENSEÑ.	6,167	1,67	1,77	1,99
OTROS BIENES Y SERVICIOS	6,251	0,18	1,00	1,88

Fuente. INEI-Piura

Elaboración: Sección Estudios Economicos BCRP-Sucursal Piura

VARIACION PORCENTUAL DEL IPC POR RUBROS										
Mes	Indice General	Alim. Beb. y Tabaco	Vestido y Calzado	Alquiler Vvda. Comb	Mueb. Enseres y Manten.	Cuidado y Cons de la salud	Transport y Comun.	Esparc. Div. y Serv. Cult.	Otros	
2001										
Abril	0,22	0,79	0,65	-1,66	-0,37	0,50	-0,05	0,32	-0,35	
Mayo	-0,60	-1,35	0,48	-0,07	-0,12	0,44	0,24	0,07	-0,29	
Junio	-0,10	-0,10	-0,10	-0,30	0,09	-0,03	0,14	0,05	0,18	
Julio	-0,44	-1,07	0,39	0,09	0,10	0,27	-0,03	0,04	0,34	
Agosto	-0,16	-0,33	0,23	0,03	0,24	0,38	-0,37	-0,01	-0,14	
Setiembre	0,55	0,99	0,44	0,01	-0,01	1,09	-0,32	0,01	0,40	
Octubre	-0,12	-0,18	0,05	-0,29	0,11	0,19	-0,24	0,01	0,26	
Noviembre	-0,79	-0,93	0,24	-2,59	0,04	0,00	-0,17	-0,01	0,03	
Diciembre	-0,54	-1,21	0,36	0,12	0,34	0,00	-0,27	0,06	0,10	
2002										
Enero	0,14	0,28	0,16	-0,54	0,07	1,11	-0,06	0,23	0,25	
Febrero	0,48	0,63	0,17	-0,04	0,79	0,03	0,02	0,09	0,36	
Marzo	0,46	0,80	0,23	0,16	0,56	0,02	0,12	-0,22	0,21	
Abril	1,28	2,33	0,23	-0,29	0,19	0,23	0,33	1,67	0,18	

Fuente : INEI - Piura.

Elaboración : Sección Estudios Economicos BCRP - Sucursal Piura.

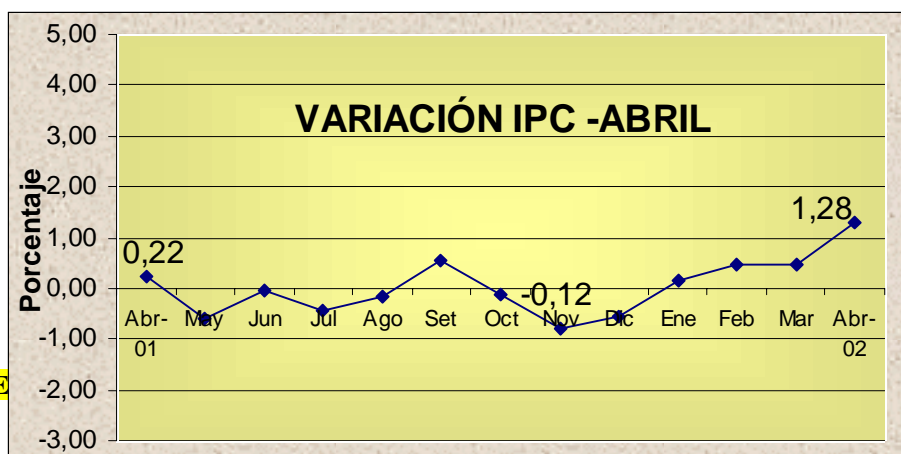

1. 2. Tipo de Cambio

El tipo de cambio en el mercado informal de la ciudad de Piura en abril del 2002, disminuyó con relación al mes anterior. Sobre el particular, los precios de compra y venta cerraron en S/. 3,42 y S/. 3,44, lo que implicó, comparado con los valores de fin de fecha de marzo, una variación a la baja de -0,29 por ciento y de -0,58 en compra y venta respectivamente. En cuanto al precio en el sistema bancario, el promedio venta de fin de período fue de S/. 3,476 por dólar, lo que implicó una disminución de 1,18 por ciento respecto al valor de cierre del mes anterior.

TIPO DE CAMBIO DE LA S.B.S. Y DEL MERCADO INFORMAL EN LA CIUDAD DE PIURA								
(Nuevos Soles por dólar)								
MES :	ABR							
MES ANTERIOR	COMPRA	VENTA						
CIERRE	3,430	3,460						
FECHA	DÓLAR MERCADO INFORMAL						DÓLAR S.B.S.	
	COMPRA		VENTA		VARIACION*		COMPRA	VENTA
	APERTURA	CIERRE	APERTURA	CIERRE	COMPRA	VENTA		
1	3,43	3,43	3,46	3,45	0,00	-0,29	3,4440	3,4470
2	3,43	3,44	3,45	3,46	0,29	0,29	3,4500	3,4530
3	3,44	3,44	3,46	3,46	0,00	0,00	3,4490	3,4500
4	3,44	3,44	3,46	3,46	0,00	0,00	3,4460	3,4500
5	3,44	3,43	3,46	3,46	-0,29	0,00	3,4440	3,4460
6-7	SABADO - DOMINGO							
8	3,43	3,44	3,46	3,46	0,29	0,00	3,4440	3,4450
9	3,44	3,43	3,46	3,46	-0,29	0,00	3,4420	3,4440
10	3,43	3,43	3,46	3,46	0,00	0,00	3,4420	3,4430
11	3,43	3,43	3,46	3,45	0,00	-0,29	3,4430	3,4440
12	3,43	3,42	3,45	3,45	-0,29	0,00	3,4390	3,4410
13-14	SABADO - DOMINGO							
15	3,42	3,43	3,45	3,45	0,29	0,00	3,4380	3,4390
16	3,43	3,42	3,45	3,45	-0,29	0,00	3,4300	3,4320
17	3,42	3,42	3,45	3,44	0,00	-0,29	3,4300	3,4310
18	3,42	3,42	3,44	3,45	0,00	0,29	3,4310	3,4330
19	3,42	3,42	3,45	3,44	0,00	-0,29	3,4270	3,4300
20-21	SABADO - DOMINGO							
22	3,42	3,41	3,44	3,44	-0,29	0,00	3,4280	3,4290
23	3,41	3,41	3,44	3,44	0,00	0,00	3,4300	3,4310
24	3,41	3,41	3,44	3,44	0,00	0,00	3,4340	3,4360
25	3,41	3,41	3,44	3,43	0,00	-0,29	3,4370	3,4390
26	3,41	3,41	3,43	3,43	0,00	0,00	3,4370	3,4380
27-28	SABADO - DOMINGO							
29	3,41	3,41	3,43	3,43	0,00	0,00	3,4360	3,4380
30	3,41	3,42	3,43	3,44	0,29	0,29	3,4330	3,4350
* CIERRE	VARIACION CON RESPECTO AL MES ANTERIOR*				COMPRA :	-0,292	VENTA :	-0,578
* CIERRE	TIPO DE CAMBIO (MERCADO INFORMAL PROMEDIO MES)				COMPRA :	3,424	VENTA :	3,448

FUENTE : BCRP

ELABORACION : Sección Estudios Economicos BCRP - Sucursal Piura

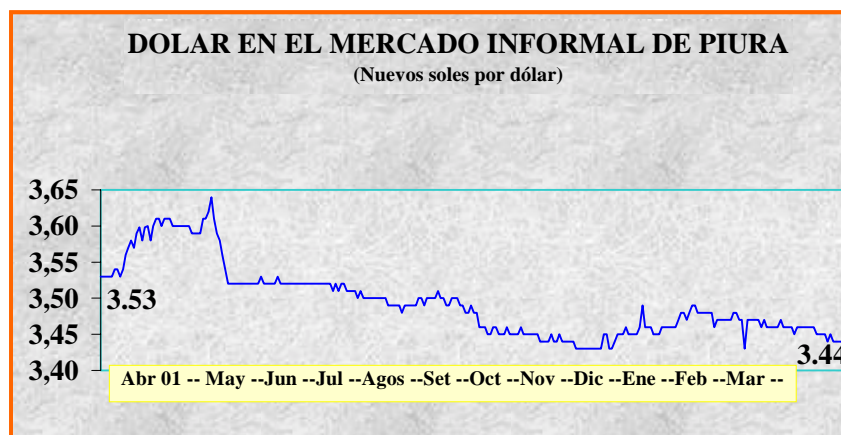

II. PRODUCCION

En Abril del 2002, el indicador, estimado, de producción de la actividad primaria, secundaria y construcción en el departamento de Piura, cayó 12,9 por ciento con respecto a similar mes del 2001, resultado que se asocia a la disminución registrada en los sectores pesca, manufactura y minería, que no fueron compensados con el crecimiento observado en el agropecuario y la construcción. Aún con dicho resultado, el acumulado en el primer cuatrimestre es negativo (-1,3 por ciento).

ABRIL 2002 PRODUCTO BRUTO INTERNO (variación porcentual)		
Sectores	Mensual	Acumulado
Agropecuario	2,86	35,34
Pesca	-53,75	-44,77
Minería	-8,68	-8,71
Manufactura	-45,70	-34,20
Construcción	19,45	22,00
PBI	-12,86	-1,31

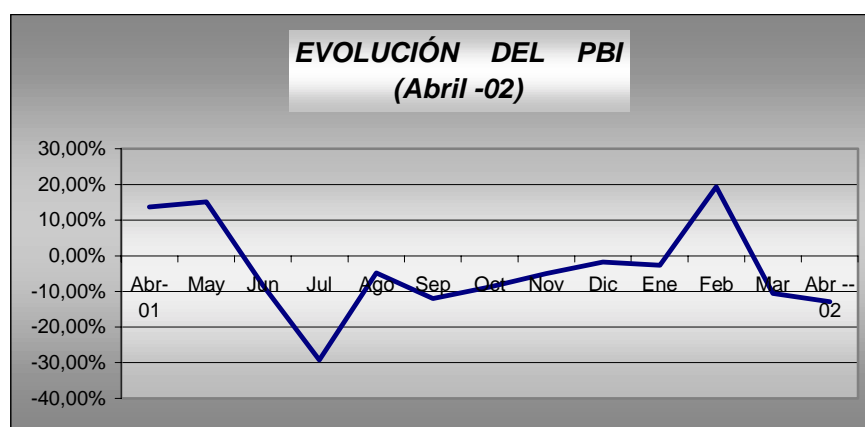

2.1. Producción agropecuaria

El sector agropecuario durante abril se desarrolló dentro de un periodo de intensas precipitaciones pluviales, específicamente en la primera semana, incluso con presencia de tormentas. En el valle de San Lorenzo las lluvias registraron 193 mm, en tanto que en Chulucanas, Los Ejidos y Morropón superaron los 100 mm, con caudales máximos de 3,725 m³/seg en Tambogrande y 3,642 m³/seg en la represa Los Ejidos, que ocasionaron el desborde de los ríos, inundando superficies cultivadas de arroz, algodón, maíz, limonero, mango y plátano, principalmente en el valle del Bajo Piura. En tal entorno, el indicador del PBI agropecuario creció 1,7 por ciento, con relación a similar mes del año pasado, que se asocia a los incrementos de 2,2 por ciento en el sub-sector agrícola y de 1,3 por ciento en la parte pecuaria.

Dpto. de Piura: PBI Agropecuario		
(Variación Porcentual)		
Sector	ABRIL 2001	Acumulado a ABRIL 2001.
Agropecuario	2,9	35,3
Agrícola	3,3	46,7
Pecuario	1,3	-2,7

El resultado del sub-sector agrícola (3,3 por ciento) se explica básicamente por el aumento en la producción de los cultivos que se favorecieron por la humedad del clima, tales como el maíz amarillo duro (5.212,5 por ciento), frijol (1.775,0 por ciento), papa (230,6 por ciento), maíz amiláceo (125,0 por ciento) y plátano (6,3 por ciento), que compensaron la disminución en limón (-15,4 por ciento), asociado a menores rendimientos. Con dicho resultado el acumulado en el primer cuatrimestre de la actividad agrícola muestra un crecimiento de 46,7 por ciento.

PRODUCCION AGRICOLA EN PIURA								
(TM)								
CULTIVOS	2001 ABR	2002 MAR	2002 ABR	VAR %		ACUMULADO ENE - ABR		
				ABR02/MAR02	ABR02/ABR01	2001	2002	VAR %
PERMANENTES								
LIMON	13 907	16 456	11 766	-28,5	-15,4	52.430	60.776	15,9
MANGO	60	0	0	n.d.	-100,0	38.503	68.971	79,1
SEMI-PERMANENTES								
PAPAYA	70	60	31	-48,3	-55,7	521	226	-56,6
PLATANO	17 478	18 053	18 580	2,9	6,3	68.565	71.607	4,4
ESPARRAGO	131	0	0	n.d.	-100,0	565	0	-100,0
TRANSITORIOS								
ARROZ	400	0	0	n.d.	-100,0	50.092	106.370	112,3
FRIJOL G/S.	8	0	150	n.d.	1.775,0	8	150	1.775,0
MAIZ AMARRILLO	24	282	1 275	352,1	5.212,5	6.680	9.027	35,1
MAIZ AMILÁCEO	80	0	180	n.d.	125,0	80	180	125,0
PAPA	314	1 599	1 038	-35,1	230,6	3.799	3.473	-8,6
TRIGO	0	0	0	n.d.	n.d.	15	2	-86,7
YUCA	623	307	357	16,3	-42,7	3.255	1.780	-45,3

Fuente : Ministerio de Agricultura - Piura
Elaboración : Sección Estudios Económicos BCRP - Sucursal Piura.

La mayor producción obtenida derivó del mayor hectareaje cosechado, que superó a lo ejecutado en igual mes del año pasado, principalmente en cultivos transitorios (frijol y maíz amarillo duro) y de limón, en la clase de permanentes.

AREA COSECHADA EN PIURA								
(HAS)								
CULTIVOS	2001 ABR	2002 MAR	2002 ABR	VAR %		ACUMULADO ENE - ABR		
				ABR02/MAR02	ABR02/ABR01	2001	2002	VAR %
PERMANENTES	31.806	15.711	32.210	105,02	1,27	31.806	32.210	1,3
CAFÉ	6.879	0	6.842	n.d.	-0,54	6.879	6.842	-0,5
LIMON	15.040	15.711	15.577	-0,85	3,57	15.040	15.577	3,6
MANGO	9.887	0	9.791	n.d.	-0,97	9.887	9.791	-1,0
SEMI-PERMANENTES	10.624	10.540	10.450	-0,85	-1,64	10.624	10.450	-1,6
PAPAYA	256	178	141	-20,79	-44,92	256	141	-44,9
PLATANO	10.153	10.362	10.107	-2,46	-0,45	10.153	10.107	-0,5
ESPARRAGO	215	0	202	n.d.	-6,05	215	202	-6,0
TRANSITORIOS	267	276	781	182,97	192,51	10.434	17.392	66,7
ALGODÓN	0	0	0	n.d.	n.d.	0	0	n.d.
ARROZ	50	0	0	n.d.	-100,00	6.719	14.246	112,0
CEBADA GRASA	0	0	0	n.d.	n.d.	0	0	n.d.
FRIJOL G/S.	10	0	150	n.d.	1.400,00	10	150	1.400,0
MAIZ AMARRILLO	7	67	312	365,67	4.357,14	1.833	2.231	21,7
MAIZ AMILÁCEO	80	0	150	n.d.	87,50	80	150	87,5
PAPA	29	157	96	-38,85	231,03	1.217	294	-75,8
TRIGO	0	0	0	n.d.	n.d.	15	1	-93,3
YUCA	91	52	73	40,38	-19,78	560	320	-42,9
TOTAL	42 697	26 527	43 441	63,76	1,74	52.864	60.052	13,6

FUENTE : Dirección del Ministerio de Agricultura Piura.
ELABORACIÓN : Sección Estudios Económicos BCRP - Sucursal Piura.

(*) Superficie en verde

Las **siembras** de cultivos transitorios en el presente mes alcanzaron las 3,761 hectáreas, lo que significó una disminución de 8,9 por ciento, respecto a las de igual mes del año pasado, sustentada en la menor instalación de trigo (-32,0 por ciento) y algodón (-58,5 por ciento). En el total sembrado, fueron importantes las 1,716 Has de trigo, 846 Has de maíz amarillo duro, 605 Has de arroz, 328 Ha de cebada grano y 162 Has de algodón, entre otros. Sobre el particular, todos los cultivos, tanto en costa como en sierra, presentan un buen desarrollo vegetativo dentro de los diferentes estados (crecimiento, macollamiento, floración y maduración).

SIEMBRAS EN PIURA
(HAS)

CULTIVOS	2001	2002	2002	VAR %		CAMPAÑA : AGO- ABR		
	ABR	MAR	ABR	ABR02/MAR02	ABR02/ABR01	2000-2001	2001-2002	VAR %
PERMANENTES	0	20	10	-50,0	n.d.	31.879	32.704	2,6
CAFÉ	0	20	10	-50,0	n.d.	6.899	7.086	2,7
LIMON	0	0	0	n.d.	n.d.	15.093	15.708	4,1
MANGO	0	0	0	n.d.	n.d.	9.887	9.910	0,2
SEMI-PERMANENTES	5	0	0	n.d.	-100,0	10.748	10.569	-1,7
PAPAYA	3	0	0	n.d.	-100,0	304	212	-30,3
PLATANO	2	0	0	n.d.	-100,0	10.229	10.230	0,0
ESPARRAGO	0	0	0	n.d.	n.d.	215	127	-40,9
TRANSITORIOS	4.129	19.681	3.761	-80,9	-8,9	94.788	95.505	0,8
ALGODÓN	390	93	162	74,2	-58,5	14.919	11.733	-21,4
ARROZ	0	8.426	605	-92,8	n.d.	34.818	42.874	23,1
CEBADA GRANO	300	429	328	-23,5	9,3	891	892	0,1
FRIJOL G/S.	0	104	3	-97,1	n.d.	2.293	2.351	2,5
MAIZ AMARILLO DURC	786	4.446	846	-81,0	7,6	14.423	13.627	-5,5
MAIZ AMILÁCEO	0	720	0	-100,0	n.d.	3.971	13.909	250,3
PAPA	52	42	63	50,0	21,2	14.741	592	-96,0
SORGO GRANO	0	0	0	n.d.	n.d.	0	0	n.d.
TRIGO	2.523	5.226	1.716	-67,2	-32,0	7.587	8.577	13,0
YUCA	78	195	38	-80,5	-51,3	1.145	950	-17,0
TOTAL	4.134	19.701	3.771	-80,9	-8,8	137.415	138.778	1,0

Fuente : Dirección del Ministerio de Agricultura Piura.
Elaboración : Sección Estudios Económicos BCRP - Sucursal Piura.
(*) Superficie en verde

Con relación a abril 2001, con la excepción del precio en chacra del limón, que aumentó 52,6 por ciento, en el resto de principales cultivos disminuyó, siendo más significativo en la papa (-5,0 por ciento), yuca (-15,2 por ciento). Sin embargo, se destaca la caída de limón, comparado con el mes anterior (-12,1 por ciento), debido a la menor producción que se asocia a menores rendimientos.

PRECIO EN CHACRA DE PRINCIPALES CULTIVOS

(Nuevos soles/Kg.)

CULTIVOS	2001	2002	2002	VAR %	VAR %
	ABR	MAR	ABR	ABR02/MAR02	ABR02/ABR01
ARROZ	0,66	0,00	0,00	n.d.	-100,0
CAFÉ	0,00	0,00	2,33	n.d.	n.d.
ESPARRAGO	2,50	0,00	0,00	n.d.	-100,0
FRIJOL G/S.	1,00	0,00	1,00	n.d.	0,0
LIMON	0,19	0,33	0,29	-12,1	52,6
MAIZ AMARILLO DURO	0,55	0,50	0,53	6,0	-3,6
MAIZ AMILÁCEO	0,70	0,00	0,60	n.d.	-14,3
MANGO	0,54	0,00	0,00	n.d.	-100,0
PAPA	0,50	0,41	0,22	-46,3	-56,0
PLATANO	0,27	0,26	0,23	-11,5	-14,8
YUCA	0,46	0,53	0,53	0,0	15,2

Fuente : Dirección del Ministerio de Agricultura Piura.
Elaboración : Sección Estudios Económicos BCRP - Sucursal Piura.

En el sub-sector pecuario, aumentó la producción de carnes de vacunos (3,0 por ciento), caprinos (30,8 por ciento) y leche (28,1 por ciento), contrarrestando la caída en carne de ovinos (-19,6 por ciento) y de porcinos (-12,4 por ciento), así como la de huevos (-0,4 por ciento).

PRODUCCION PECUARIA EN PIURA (T.M.)								
ESPECIES	2001 ABR	2002 MAR	2002 ABR	VAR %		ACUMULADO A: ABR		
				ABR02/MAR02	ABR02/ABR01	2001	2002	VAR %
AVES								
CARNE	1 289	1 279	1 253	-2,0	-2,8	5.161	4.917	-4,7
HUEVOS	481	473	479	1,3	-0,4	1.823	1.769	-3,0
VACUNO								
CARNE	568	679	585	-13,8	3,0	2.350	2.484	5,7
LECHE	2 517	3 845	3 224	-16,2	28,1	11.924	13.371	12,1
OVINO								
CARNE	51	49	41	-16,3	-19,6	233	197	-15,5
LANA	0	0	0	n.d.	n.d.	0	0	n.d.
PORCINO								
CARNE	526	427	461	8,0	-12,4	2.202	1.663	-24,5
CAPRINO								
CARNE	91	131	119	-9,2	30,8	361	491	36,0

FUENTE: Dirección del Ministerio de Agricultura

ELABORACION: Sección Estudios Económicos BCRP - Sucursal Piura.

2.2. Producción Pesquera

En abril la pesca, con relación a similar mes del año pasado, se contrajo 57,3 por ciento, que se asocia a la menor extracción de especies, debido particularmente a la vigencia de la veda en la pesca de anchoveta y a las condiciones anómalas en la temperatura marina. Aún con dicho resultado el sector acumula en lo que va del primer cuatrimestre una caída de 44,8 por ciento.

Sobre el particular la extracción de recursos hidrobiológicos se contrajo 56,0 por ciento con relación con igual mes del año pasado, siendo importante la disminución en harina de pescado (-57 por ciento) que se explica por la veda indefinida de anchoveta, principal insumo de la industria reductora, y por los menores desembarques de jurel, caballa y sardina, especies que también se destinan a esa industria; para fresco y conservas el desembarque fue menor en 76,0 por ciento y 80,4 por ciento, respectivamente. Sólo el rubro de congelados evolucionó positivamente, 13,1 por ciento, pese a la restricción en la captura de merluza, principal insumo de esta actividad, que ha sido contrarrestada por la abundante presencia de pota o calamar gigante.

En este mes se llevaron a cabo la primera y segunda pesca exploratoria, así como la denominada Operación Eureka, las mismas que han confirmado la existencia de una biomasa de más de 10 millones de toneladas de anchoveta, pero con predominancia de juveniles. Según el balance, el mar empezó a recuperar sus temperaturas normales y el recurso está un poco disperso por lo que el esfuerzo pesquero tendrá que ser mayor.

EXTRACCION DE RECURSOS HIDROBIOLÓGICOS

(T.M.)

DESTINO	2001	2002	2002	VAR %	VAR %	ACUMULADO A ABRIL		
	ABR	MAR	ABR	ABR02/MAR02	ABR02/ABR01	2001	2002	VAR %
Consumo Humano Directo	46 356	25 632	22 786	(11,10)	(50,85)	141 312	75 557	(46,53)
Congelado	14 143	16 469	16 000	(2,85)	13,13	52 609	46 324	(11,95)
Enlatado	21 439	4 270	4 200	(1,64)	(80,41)	59 475	12 740	(78,58)
Fresco	10 774	4 893	2 586	(47,15)	(76,00)	29 228	16 493	(43,57)
Consumo Humano Indirecto	234 605	46 725	100 800	115,73	(57,03)	436 912	223 806	(48,78)
Harina	234 605	46 725	100 800	115,73	(57,03)	436 912	223 806	(48,78)
TOTAL	280 961	72 357	123 585	70,80	(56,01)	578 225	299 363	(48,23)

Fuente : Dirección del Ministerio de Pesquería

Elaboración : Sección Estudios Económicos BCRP - Sucursal Piura.

EXTRACCION DE PRINCIPALES RECURSOS HIDROBIOLÓGICOS

(T.M.)

ESPECIE	2001	2002	2002	VAR %	VAR %	ACUMULADO A ABR		
	ABR	MAR	ABR	ABR02/MAR02	ABR02/ABR01	2001	2002	VAR %
ANCHOVETA	192 775	45 840	90 073	96,50	(53,28)	356 961	297 683	(16,61)
ANGUILA	374	231	205	(11,29)	(45,24)	1 187	1 891	59,34
ATUN	13	1 586	9	(99,43)	(28,12)	671	2 276	239,19
BERECHE	2	197	311	57,97	14.719,05	72	819	1.045,37
CABALLA	2 712	49	129	162,55	(95,23)	13 012	689	(94,71)
CALAMAR	458	0	287	n.d.	(37,29)	5 726	2 751	(51,96)
JUREL	23 106	409	26	(93,64)	(99,89)	38 698	1 328	(96,57)
MERLUZA	9 819	6 488	7 524	15,97	(23,37)	38 667	26 257	(32,09)
POTA	4 227	6 627	6 861	3,54	62,33	15 733	28 120	78,73
SAMASA	378	0	119	n.d.	(68,57)	378	329	(13,09)
SARDINA	2 227	54	2	(97,20)	(99,93)	5 577	127	(97,73)
VOLADOR	589	11	10	(3,64)	(98,25)	3 035	698	(76,99)

Fuente : Dirección del Ministerio de Pesquería

Elaboración : Sección Estudios Económicos BCRP - Sucursal Piura.

2.3. Producción de hidrocarburos.

La producción de petróleo sigue disminuyendo, en abril cayó 8,7 por ciento con relación a similar periodo del año pasado, acumulando en el primer cuatrimestre una contracción de 8,2 por ciento. La caída se explica por los menores niveles de extracción, tanto en los yacimientos de la zona costera (-9,3 por ciento), principalmente por el descenso en la producción de las empresas Sapet (-21,0 por ciento) y Unipetro Pérez & Company (-12,8 por ciento), Monterrico (-9,7 por ciento) y Sapet (-6,2 por ciento). En el zócalo continental, la caída fue de 7,9 por ciento. En ambos casos, la situación se explica por el agotamiento de las reservas de petróleo que no vienen siendo repuestas vía nuevas exploraciones. Sin embargo, con respecto a marzo, es importante destacar su recuperación debido a la mayor producción de la empresa Petrotech.

En cuanto a la producción de gas, declinó con respecto al similar período del año pasado (-15,9 por ciento) y también respecto del mes pasado (-8,5 por ciento), que se explica, con la excepción de Sapet, a la disminución que registraron el resto de empresas, siendo más importante en Petrotech (-24,4 por ciento) y Pérez Company (-16,7 por ciento). Con dicho resultado, en los primeros cuatro meses del presente año, la producción de gas creció 10,2 por ciento.

EXTRACCION DE PETROLEO Y GAS									
EXTRACCION	LOTES	2001	2002	2002	VAR %	VAR %	ACUMULADO A: ABR		
		ABR	MAR	ABR	ABR02/MAR02	ABR02/ABR01	2001	2002	VAR %
PETROLEO									
COSTA		557 989	520.280	506.225	-2,70	-9,28	2 271 216	2 092 926	-7,85
PETROPERU									n.d
PEREZ COMPANC	X	339 603	322.628	318.491	-1,28	-6,22	1 412 189	1.310.310	-7,21
P.MONTERRICO-EX VEGSA	II	20 582	20.267	18.592	-8,26	-9,67	84 374	79.075	-6,28
RIO BRAVO	IV	15 027	16.615	15.303	-7,90	1,84	63 622	64.815	1,88
MERCANTILE-EX MPOG	III	17 173	18.638	17.034	-8,61	-0,81	74 649	74.683	,05
UNIPETRO	IX	10 854	9.958	9.460	-5,00	-12,84	45 890	38.355	-16,42
SAPET	VI VII	130 746	107.332	103.219	-3,83	-21,05	492 551	431.778	-12,34
GMP	I Y V	24 004	24.842	24.126	-2,88	,51	97 941	93.910	-4,12
ZOCALO		409 639	307.142	377.446	22,89	-7,86	1 565 400	1.429.522	-8,68
PETROTECH	Z-2B	409 639	307.142	377.446	22,89	-7,86	1 565 400	1.429.522	-8,68
TOTAL PETROLEO PIURA*		967 628	827.422	883 671	6,80	-8,68	3 836 616	3 522 448	-8,19
GAS									
COSTA		246 937	262.586	228.260	-13,07	-7,56	1 031 306	1.169.379	13,39
GMP	I		0	5.708	n.d	n.d	736	35.667	4.746,04
SAPET	VI	45 126	80.284	54.429	-32,20	20,62	94 912	373.359	293,37
PEREZ COMPAC	X	201 811	182.302	168.123	-7,78	-16,69	935 658	760.353	-18,74
ZOCALO		241 208	186.206	182.263	-2,12	-24,44	774 941	821.197	5,97
PETROTECH	Z-2B	241 208	186.206	182.263	-2,12	-24,44	774 941	821.197	5,97
TOTAL GAS PIURA**		488 145	448.792	410.524	-8,53	-15,90	1 806 247	1 990 577	10,21

* Barriles

**Miles de pies cúbicos

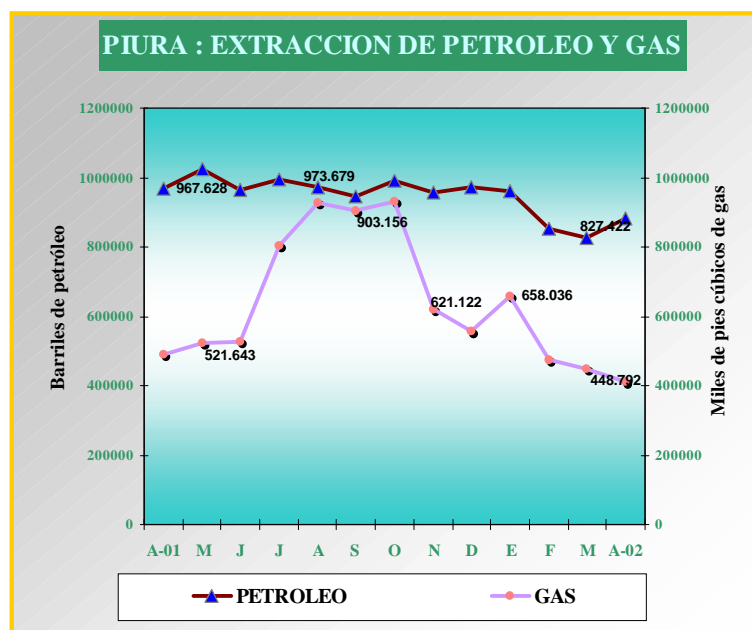

2.4. Producción manufacturera.

La producción industrial en el mes bajo análisis disminuyó con relación a similar período del año pasado (-45,7 por ciento), influida principalmente por el menor desenvolvimiento de la industria pesquera (-62,5 por ciento), bebidas gaseosas (-46,2 por ciento) e hilados de algodón (-2,4 por ciento).

PRODUCCION INDUSTRIAL EN PIURA

(TM)

CULTIVOS	2001	2002	2002	VAR %	VAR %	ACUMULADO A : ABR		
	ABR	MAR	ABR	ABR02/MAR02	ABR02/ABR01	2001	2002	VAR %
ACEITES COMESTIBLES								
VEGETAL	636	2 189	1 934	-11.7	204.2	2 349	7 913	236.8
COMPUESTO	2 040	1 254	457	-63.5	-77.6	6 129	2 789	-54.5
HILADOS DE ALGODÓN								
PIMAX	311	296	321	8.4	3.2	1 275	1 216	-4.7
OPEN-END	47	1	0	-69.3	-99.5	173	25	-85.4
BEBIDAS GASEOSAS a/	16 251	9 637	8 736	-9.3	-46.2	72 188	34 326	-52.4
PULPA DE FRUTA	0	0	0	n.d.	n.d.	0	0	n.d.
HARINA DE PESCADO */	53 959	10 747	23 184	115.7	-57.0	100 490	51 475	-48.8
CONSERVA DE PESCADO */	5 360	1 067	1 050	-1.6	-80.4	14 869	3 185	-78.6
ACEITE DE PESCADO */	7 038	1 402	3 024	115.7	-57.0	13 107	6 714	-48.8
ACEITE ESENCIAL DE LIMON b/	109	54	s.i.	-100.0	-100.0	848	s.i.	-92.5
CASCARA DESH. DE LIMON b/	0	0	0	n.d.	n.d.	902	0	-100.0
HARINA DE TRIGO	4 005	1 190	1 190	0.0	-70.3	14 274	6 940	-51.4

FUENTE: Empresas industriales del departamento.

ELABORACIÓN: Sección Estudios Económicos, BCRP Sucursal Piura

*/ preliminar

a/ Miles de litros

b/ Estimados en base a volúmenes exportados

Con relación al procesamiento pesquero, la performance negativa se explica por la escasa disponibilidad de materia prima. Las especies tradicionales (anchoveta, sardina, jurel, caballa y merluza) siguen ausentes, debido a que las condiciones oceanográficas no favorecen aún su aparición. En lo que se refiere a la anchoveta, investigaciones marítimas realizadas a fines de abril demuestran que existe una biomasa abundante pero con predominio de ejemplares juveniles, lo cual aconseja una explotación cuidadosa de este especie. En tal contexto, la producción de harina y aceite de pescado se contrajo en 57 por ciento, mientras que la de conservas lo hizo en 80,4 puntos porcentuales, a pesar de la utilización actual de atún en reemplazo de las especies usuales.

La producción de bebidas gaseosas cayó en el mes de análisis debido a las restricciones del mercado interno asociadas al hecho de que la industria regional debe enfrentar la competencia extradepartamental, sin el soporte de las exoneraciones tributarias que rigieron hasta el año 2000.

De otro lado, la industria de hilados de algodón sigue con dificultades en el mercado externo, particularmente en el europeo. No obstante, un signo relativamente alentador es que en el mes analizado las ventas, por primera vez en el año, mostraron un comportamiento positivo al incrementarse 8,4 por ciento respecto a abril del 2001.

La producción de aceites comestibles, por su parte, aunque creció 4,9 por ciento con relación a análogo mes del año pasado, disminuyó su dinamismo, teniendo en cuenta que la tasa de crecimiento del primer trimestre fue del 61,4 por ciento, lo cual se asocia a la menor elaboración de aceite compuesto, afectado por la menor disponibilidad de aceite de pescado.

En términos agregados, en el primer cuatrimestre, la producción industrial se contrajo en 34,2 por ciento, asociada a la disminución en las ramas de productos pesqueros procesados (-58,1 por ciento), bebidas gaseosas (-52,4 por ciento) e hilados de algodón (-8,6 por ciento). Por excepción, la industria oleaginosa (aceites y mantecas comestibles) en el acumulado creció 43,7 por ciento, basado en una adecuada dotación de soya en el mercado mundial que favoreció una disminución importante del precio de este insumo en los últimos años.

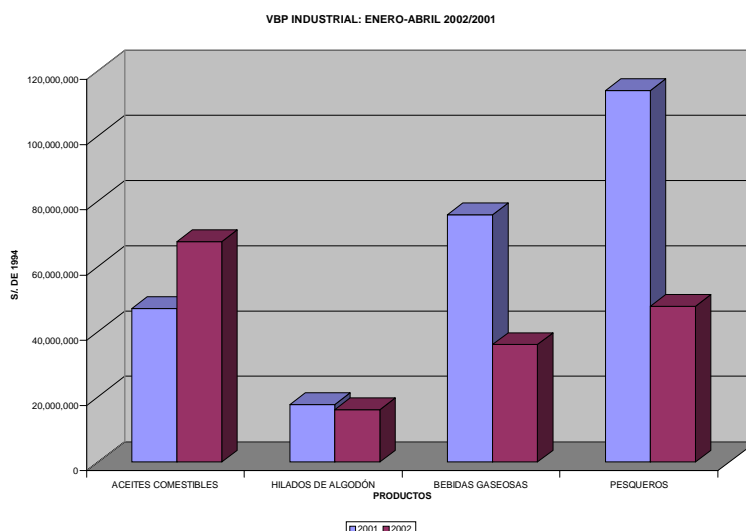

ENCUESTAS:

Según las encuestas aplicadas a las principales empresas de los sectores comercial e industrial del departamento de Piura, siguen bajas las ventas. En tal entorno, las expectativas de los agentes para mayo y junio no son muy optimistas.

ENCUESTAS COMERCIALES E INDUSTRIALES													
	Ventas						Perspectivas Ventas			Perspectivas Ventas			N° de Empresas
	Abr02/Abr01			Abr02/Mar02			Mayo 2002			Junio 2002			
	+	=	-	+	=	-	+	=	-	+	=	-	
Industriales	39%	28%	33%	50%	22%	28%	17%	50%	33%	17%	61%	22%	18
Comerciales	40%	27%	33%	53%	20%	27%	40%	33%	27%	33%	33%	33%	15
Minoristas	50%	21%	29%	36%	29%	36%	36%	29%	36%	43%	36%	21%	14
Mayoristas	100%	0%	0%	100%	0%	0%	0%	100%	0%	0%	100%	0%	1

ENCUESTAS COMERCIALES

Los resultados de la encuestas a empresas comerciales revelan que en el mes de abril del presente año, comparadas con similar mes del año pasado, las ventas mejoraron en el 53 por ciento, se contrajo en el 27 por ciento y se mantuvo igual en el 20 por ciento.

Con relación al mes precedente, el 40 por ciento de las empresas considera que ha tenido más dinamismo, el 33 por ciento disminución y el 27 por ciento no registró variación.

En cuanto a perspectivas de ventas, para mayo el 40 por ciento cree que aumentarán; pero el porcentaje disminuye a 33 por ciento cuando se les pregunta por la ventas para junio próximo. Esto se explica por el impacto, aunque pequeño, de las campañas por el Día de la Madre.

Los que creen que la situación no mejorará o que por lo menos continuará en un bajo nivel, similar al actual, representan más del 60 por ciento de los encuestados. Sin embargo, el 47 por ciento está reemplazando y/o aumentando sus stocks de mercaderías, debido a su agotamiento.

ENCUESTA DE VENTAS DE EMPRESAS COMERCIALES - ABRIL 2002
(En Porcentaje Respecto al Total de Empresas)

RUBRO	VENTAS						STOCKS			PERSPECTIVAS DE VENTAS			PERSPECTIVAS DE VENTAS			TOTAL DE EMPR.
	ABR02/MAR02			ABR02/ABR01			ABR02/MAR02			may-02			jun-02			
	+	=	-	+	=	-	+	=	-	+	=	-	+	=	-	
1. Vtas. Minoristas	50%	21%	29%	36%	29%	36%	43%	43%	14%	43%	29%	29%	36%	29%	36%	14
1.1 Grandes Almacenes	33%	33%	33%	67%	0%	33%	67%	0%	33%	67%	0%	33%	33%	33%	33%	3
1.2 Confecciones, Telas	50%	50%	0%	0%	50%	50%	50%	50%	0%	50%	50%	0%	100%	0%	0%	2
1.3 Calzado	33%	33%	33%	0%	67%	33%	0%	100%	0%	0%	67%	33%	0%	67%	33%	3
1.4 Prod. Farmaceuticos	0%	0%	100%	0%	0%	100%	0%	100%	0%	100%	0%	0%	100%	0%	0%	1
1.5 Muebles	100%	0%	0%	0%	100%	0%	100%	0%	0%	0%	0%	100%	0%	0%	100%	1
1.6 Aparatos Elect.	100%	0%	0%	100%	0%	0%	100%	0%	0%	100%	0%	0%	50%	0%	50%	2
1.7 Mat. Const. Ferreteria	100%	0%	0%	100%	0%	0%	0%	100%	0%	0%	100%	0%	0%	100%	0%	1
1.8 Cueros y Suelas	0%	0%	100%	0%	0%	100%	0%	0%	100%	0%	0%	100%	0%	0%	100%	1
2. Vtas. Mayoristas	100%	0%	0%	100%	0%	0%	100%	0%	0%	0%	100%	0%	0%	100%	0%	1
2.1 Prod. Químicos	100%	0%	0%	100%	0%	0%	100%	0%	0%	0%	100%	0%	0%	100%	0%	1
TOTAL	53%	20%	27%	40%	27%	33%	47%	40%	13%	40%	33%	27%	33%	33%	33%	15

* Respecto de similar mes del año anterior.

Fuente : Encuestas de Emp. Industriales

Encuestas Industriales

En abril, la mitad de las empresas encuestadas registró repuntes en sus ventas respecto del mes precedente, mientras que el 28 por ciento disminuyó y en el 22 por ciento se mantuvo igual. Con relación a abril del año pasado, el 39 por ciento de las empresas declaró una mejora en sus niveles de ventas, mientras que en el 33 por ciento se apreció una evolución negativa y en el 28 por ciento restante no se observaron cambios.

Debido a restricciones en la disponibilidad de materia prima, sigue siendo desfavorable el comportamiento de las ventas en la industria pesquera. Por esta misma razón, es escasa la producción de aceite de pescado, lo cual a su vez incide en una menor producción de aceites comestibles compuestos por parte de la industria oleaginoso regional; esto se refleja precisamente en el hecho de que las ventas de esta rama se contrajeron en alrededor del 8 por ciento en el mes analizado respecto de análogo período del año anterior.

ENCUESTA DE VENTAS DE EMPRESAS PIURA - ABRIL 2002
(En Porcentaje Respecto al Total de Empresas)

RUBRO	VENTAS						MAT. PRIMA			PERSPECTIVAS DE VENTAS						TOTAL DE EMPR.
	ABR02/MAR02			ABR02/ABR01			ABR02/MAR02			MAYO-2002			JUNIO-2002			
	+	=	-	+	=	-	+	=	-	+	=	-	+	=	-	
1. Alimentos	86%	0%	14%	29%	0%	71%	29%	43%	29%	14%	29%	57%	43%	14%	43%	7
1.1 Aceite comest.	100%	0%	0%	0%	0%	100%	0%	50%	50%	0%	50%	50%	0%	50%	50%	2
1.2 Proc. Pescado	67%	0%	33%	33%	0%	67%	67%	33%	0%	33%	0%	67%	67%	0%	33%	3
1.3 Otros	100%	0%	0%	50%	0%	50%	0%	50%	50%	0%	50%	50%	50%	0%	50%	2
2. Bebidas	0%	0%	100%	50%	0%	50%	0%	100%	0%	0%	50%	50%	0%	50%	50%	2
3. Textiles	100%	0%	0%	100%	0%	0%	0%	0%	100%	0%	0%	100%	0%	100%	0%	1
4. Química Div.	0%	0%	100%	100%	0%	0%	100%	0%	0%	100%	0%	0%	0%	100%	0%	2
5. Prod. Metálicos	0%	100%	0%	0%	100%	0%	0%	100%	0%	0%	100%	0%	0%	100%	0%	2
6. Maquin. y Eq.	0%	100%	0%	0%	100%	0%	0%	100%	0%	0%	100%	0%	0%	100%	0%	2
8. Fab. Prod. madera	100%	0%	0%	50%	50%	0%	100%	0%	0%	0%	100%	0%	0%	100%	0%	2
TOTAL	50%	22%	28%	39%	28%	33%	33%	50%	17%	17%	50%	33%	17%	61%	22%	18

* Respecto de similar mes del año anterior.

Fuente : Encuestas de Emp. Industriales

Elaboración : Sección Estudios Económicos BCRP - Sucursal Piura

En general, la industria alimentaria regional mostró menores niveles de ventas en el 71 por ciento de las empresas declarantes, mientras que un escaso 29 por ciento observó un comportamiento positivo. En contraste, la industria de hilados de algodón, luego de registrar sistemáticamente disminuciones en sus ventas durante los primeros meses del año, repuntó por primera vez en el período analizado, incrementándose 8,4 por ciento.

En cuanto a expectativas, las ventas para mayo y junio en la mayoría de las empresas apuntan a un mantenimiento de los niveles actuales. En particular, para mayo, la mitad de empresas encuestadas no esperan cambios en sus ventas, mientras que sólo un 17 por ciento tiene expectativas optimistas y en un 33 por ciento, son negativas.

2.5. Construcción.

El sector construcción, medido de forma indirecta a través de los despachos de cemento hacia el departamento, se recuperó significativamente tanto en comparación con igual período del año pasado (19,4 por ciento) cuanto respecto del mes precedente (3,0 por ciento), que se asocia al mayor dinamismo de la inversión pública principalmente.

SECTOR CONSTRUCCIÓN

T.M.

	2001	2002	2002	VAR %	VAR %	ACUMULADO A : ABR		
	ABR	MAR	ABR	R2002/MAR2002	R2002/ABR2001	2001	2002	VAR %
Despachos de Cemento	7.563	8.768	9.034	3,03	19,45	34.029	41.530	22,0
Total	7 563	8 768	9 034	3,03	19,45	34.029	41.530	22,0

Elaboración : Sección Estudios Económicos BCRP - Sucursal Piura.

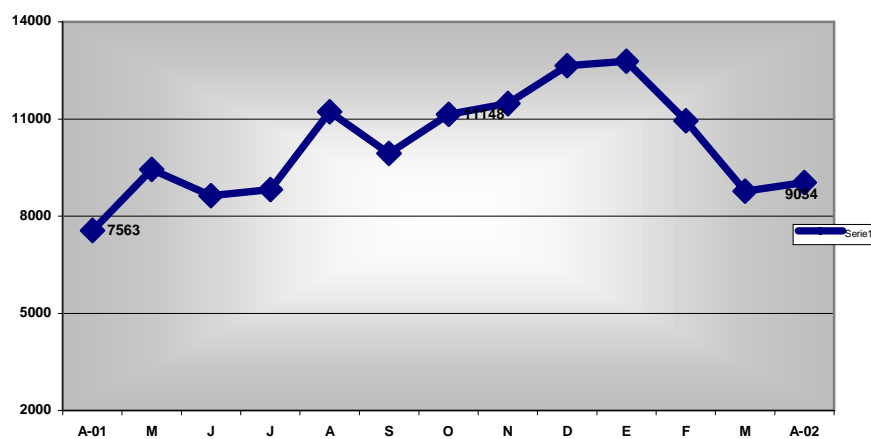
DESPACHO DE CEMENTO PACASMAYO: ABRIL 2002

III. SECTOR EXTERNO.

3.1. Exportaciones.

En abril 2002, el valor exportado por la aduana de Paita fue de US\$ 26'459,701, cifra inferior en 17,2 por ciento a la de similar mes del año pasado, que se asocia a las menores adquisiciones de productos tradicionales (-23,8 por ciento) y no tradicionales (-9,7 por ciento).

EXPORTACIONES POR PAITA

(Miles de US \$)

PRODUCTOS	2001 ABR	2002 MAR	2002 ABR	VAR %		ACUMULADO ENE- ABR		
				ABR02/MAR02	ABR02/ABR01	2001	2002	VAR %
I. TRADICIONALES	16,956	10,669	12,924	21.1	-23.8	79,600	71,020	-10.8
PETROLEO	8,103	8,074	6,437	-20.3	-20.6	35,386	36,510	3.2
AGROPECUARIOS	1,900	806	429	-46.8	-77.4	6,816	3,874	-43.2
PESQUEROS	6,952	1,789	6,058	238.6	-12.9	37,398	30,635	-18.1
II. NO TRADICIONALES	14,993	14,643	13,536	-7.6	-9.7	79,186	83,894	5.9
AGROPECUARIOS	3,683	5,664	3,032	-46.5	-17.7	33,617	43,848	30.4
TEXTILES	1,407	1,344	1,159	-13.8	-17.6	4,197	3,635	-13.4
PESQUEROS	9,898	7,374	9,276	25.8	-6.3	41,133	35,946	-12.6
METAL MECANICOS	5	0	5	n.d.	0.0	5	39	646.3
SIDERMETALURGICO	0	23	26	12.8	n.d.	0	92	n.d.
RESTO	0	238	37	-85.7	n.d.	234	334	40.0
TOTAL	31,948	25,313	26,460	4.5	-17.2	158,785	154,914	-2.4

Elaboración :Sección Estudios Economicos. BCRP.Sucursal Piura.

Fuente : Aduanas. Paita

Comparando con el mes precedente, las exportaciones se incrementaron 4,5 por ciento, influyendo en dicho resultado el dinamismo del sector tradicional (21,1 por ciento), dado que el no tradicional cayó en 7,6 por ciento. Dentro del primer grupo, las ventas de “harina de pescado” pasaron de US\$ 1'789,005 a US\$ 6'057,868, lo que significó un crecimiento de 238,6 por ciento, que se explica por las mejores cotizaciones en el mercado internacional, debido a una menor oferta provocada por la veda de anchoveta, principal insumo de la industria reductora de harina y aceite de pescado), que más que compensó la caída en “petróleo y derivados” (-20,3 por ciento) y “café” (-46,8 por ciento).

Dentro del segundo grupo, el valor exportado de productos pesqueros pasó de US\$ 7,374,000 a US\$ 9,275,992, lo que implicó un aumento de 25,8 por ciento, determinado por las mayores ventas de jibías (98,7 por ciento), langostinos (79,7 por ciento), pulpos (49,9 por ciento) y conservas de pescado (47,4 por ciento), que contrarrestaron la caída en pescado congelado (-5,2 por ciento), que se explica principalmente por la restricción en la captura de merluza, principal insumo de la actividad del congelado.

En general, los productos agropecuarios evolucionaron negativamente, tanto respecto del mes anterior (-46,5 por ciento) cuanto de similar mes del año pasado (-17,7 por ciento); con excepción de “bananos” (55,0 por ciento y 156,0 por ciento) y “frijoles” (3,9 por ciento y 49,7 por ciento).

En abril 2002, las exportaciones de “petróleo y derivados” por la Aduana de Talara fueron de US\$4 838,9 mil, frente a US\$6 136,1 mil en marzo 2002 y a US\$15 173,2 de abril 2001.

EXPORTACIONES DE PRINCIPALES PRODUCTOS POR PAITA

(Miles de US\$)

PRODUCTOS	2001 ABR	2002 MAR	2002 ABR	VAR %		ACUMULADO ENE- ABR		
				ABR02/MAR02	ABR02/ABR01	2001	2002	VAR %
Petróleo(Aceite)	0	8.074	6.437	-20,3	n.d.	27.170	36.510	34,4
Café	1.900	806	429	-46,8	-77,4	6.758	3.874	-42,7
Harina de Pescado	6.944	1.789	6.007	235,8	-13,5	36.911	30.584	-17,1
Esparragos	1.307	1.270	817	-35,6	-37,5	3.510	4.056	15,6
Mangos	83	1.374	91	-93,4	9,1	20.694	28.186	36,2
Bananos	248	410	635	55,0	156,0	837	1.723	106,0
Frijoles	200	288	299	3,9	49,7	1.468	2.837	93,2
Aceite de Limón	633	818	300	-63,3	-52,6	1.039	1.265	21,7
Hilados de Algodón	1.407	1.344	1.159	-13,8	-17,6	4.197	3.586	-14,5
Pescado Congelado	4.960	3.876	3.678	-5,1	-25,9	20.467	16.411	-19,8
Conservas de Pescado	1.285	668	985	47,4	-23,4	5.112	3.990	-22,0
Langostinos	1.500	946	1.700	79,7	13,3	2.495	4.155	66,5
JIBIAS	0	1.190	2.365	98,7	n.d.	0	8.172	n.d.

Elaboración : Sección Estudios Económicos. BCRP. Sucursal Piura.

Fuente : Aduanas -Paita.

EXPORTACIONES POR PAITA - ABRIL 2002		US\$
A.0.0 TRADICIONALES		12,923,897.23
A.2.0 PETROLEO Y DERIVADOS		6,437,497.99
Aceites crudos de petroleo o de mineral Bituminoso		6,434,149.88
Gases de petroleo e hidrocarburos, licuados		3,348.11
A.3.0 AGROPECUARIOS		428,531.44
Café sin tostar, sin descafeinar		428,531.44
A.4.0 PESQUEROS		6,057,867.80
Harina de pescado		6,006,601.50
Otras harinas de moluscos y crustaceos		51,266.30
B.0.0 NO TRADICIONALES		13,509,926.23
B.1.0 AGROPECUARIOS		3,032,253.38
Esparragos		817,204.74
Banano fresco, tipo "Cavendish Valery"		635,363.50
Cortezas de agrios (citricos) frescas, congeladas o secas		300,561.24
Pures y pastas de los demas frutos (exc. Piñasy agrios)		38,124.46
Jugos de frutas		44,993.00
Aceites esenciales de limón		300,019.46
Frijoles		299,398.30
Condimentos y sazoadores, compuestos		253,497.60
Mangos		90,918.00
Legumbres y hortalizas preparadas o conservadas		76,757.40
Frutos de los generos Capsicum o pimienta, secos triturados		50,274.00
Tara		55,116.00
Almidones y féculas		8,182.30
Miel natural		58,443.38
Huevos de aves sin cáscara		3,400.00
B.2.0 TEXTILES		1,159,357.90
Hilados		1,159,357.90
B.3.0 PESQUEROS		9,275,992.06
Pescado congelado		3,677,874.06
Jibias		2,364,601.92
Langostinos		1,699,699.36
Conservas de pescado		984,526.79
Pulpos		494,721.63
Langostas		54,568.30
B.4.0 METALMECANICOS		5,334.65
Máquinas para procesamiento de datos		2,970.51
Partes y piezas diversas		2,364.14
B.6.0 SIDERMETALURGICOS		25,877.58
Manufacturas de plomo		22,882.86
Perfiles de hierro		2,994.72
B.7.0 MINERALES NO METALICOS		2,814.43
Sal de mesa		1,700.00
Minerales no metálicos		1,114.43
B.8.0 RESTO		34,173.81
Cajas y cartonajes de papel o cartón, sin corrugar		19,749.13
Estatuillas		11,655.36
Otros		2,769.32
TOTAL		26,433,823.46

3.2. Importaciones

En abril 2002, el valor de las importaciones efectuadas por la aduana de Paita ascendió a US\$ 4,5 millones, monto superior tanto a las registradas en el mes precedente (113,5 por ciento) cuanto a la de similar mes del año pasado (76,9 por ciento), sustentado principalmente en las mayores adquisiciones de insumos (102,8 por ciento y 259,2 por ciento, respectivamente, dentro de los cuales destacan materia prima y productos intermedios para la industria (aceite de soya en bruto, algodón pima y supima, azúcares de caña o remolacha en estado sólido y algunos reactivos).

IMPORTACIONES POR PAITA

PRODUCTOS	(MILES US\$)							
	2001 ABR	2002 MAR	2002 ABR	VAR %		ACUMULADO :ENE- ABR		
				ABR02/MAR02	ABR02 / ABR01	2001	2002	VAR %
BS. CONSUMO	692	501	318	-36.54	-54.07	4,200	1,826	-56.52
INSUMOS	818	1,449	2,938	102.83	259.20	4,531	12,309	171.63
BS. CAPITAL	983	144	1,216	742.37	23.75	5,586	2,130	-61.87
DIVERSOS	35	1	0	-100.00	-100.00	940	39	-95.90
TOTAL	2,528	2,095	4,472	113.52	76.92	15,259	16,304	6.85

FUENTE: Aduana Paita

ELABORACION: Estudios económicos: BCRP sucursal Piura.

IMPORTACIONES POR PAITA - ABRIL 2002	US \$
C.0.0 BIENES DE CONSUMO	317,848.25
C.1.0 BIENES DE CONSUMO NO DURADERO	313,779.45
Trigo duro	313,779.45
C.2.0 BIENES DE CONSUMO DURADERO	4,068.80
Prendas de vestir	3,868.68
Otros	200.12
I.0.0 INSUMOS	2,938,239.00
I.2.0 MAT.PRIMA Y PROD.INTERMEDIOS PARA AGRICULTURA Y PESCA	270,702.48
Urea para uso agrícola	171,326.00
Sulfato de amonio	99,376.48
I.3.0 MAT.PRIMA Y PROD.INTERMEDIOS PARA INDUSTRIA	2,667,536.52
Aceite de soya (soja), en bruto, incluso desgomado.	1,101,030.00
Iniciador y acelerador de reacción y preparación catalítica	844,125.99
Algodón sin cardar ni peñar	311,418.83
Azúcares de caña o remolacha, en estado sólido	278,150.09
Cajas y cartonajes, de papel o cartón, sin corrugar	54,938.34
Poliétileno de densidad superior o igual a 0,94	54,512.50
Latas o botes para cerrar por soldadura o rebordado	18,672.45
Artículos para transporte o envasado, de plástico	4,688.32
K.0.0 BIENES DE CAPITAL	1,216,377.53
K.1.0 MATERIALES DE CONSTRUCCION	6,616.96
Otros materiales de construcción	6,616.96
K.3.0 BIENES DE CAPITAL PARA LA INDUSTRIA	1,041,953.93
Carretillas Autopropulsadas	258,314.00
Máquinas y aparatos para la preparación de carne	245,010.00
Secadores, exc. por liofilización y por pulverización	201,167.16
Instalaciones Frigoríficas y bombas de calor	163,340.00
Aparatos p. tratamiento de materia por cambio de temperatura	72,213.86
Maquinas p. preparaión de pescado y demas invertebrados	69,621.06
Panel para control ydistribución de energía eléctrica	14,844.09
Condensadores para maquinas de vapor	8,479.08
Partes y accesorios de maquinaria industrial	8,964.68
K.4.0 EQUIPO DE TRANSPORTE	167,806.64
Barcos para transporte de mercancías y/o personas	103,030.00
Vehiculos ensamblados	59,247.00
Partes y accesorios de equipo de transporte	5,529.64
TOTAL	4,472,464.78

IV. MONEDA Y CREDITOS

4.1. Depósitos y Obligaciones

El saldo de los depósitos en el mes analizado ascendió a S/. 685,3 millones incrementándose 13,5 por ciento respecto de análogo período del año pasado y 0,9 por ciento con relación a marzo último.

La evolución positiva respecto a abril del 2001 se asocia a las mayores captaciones que realizaron todos los componentes del sistema. Así, la banca múltiple creció 6,6 por ciento; la banca de consumo, 12,9 por ciento y el subsistema no bancario, 33,6 por ciento.

DEPOSITOS Y OBLIGACIONES DEL DEPARTAMENTO DE PIURA					
	ABR 01	MAR 02	ABR 02	ABR02/ABR01	ABR02/MAR02
I. SISTEMA BANCARIO	450,514,475	480,015,610	480,434,932	6.64%	0.09%
Banco de la Nación	0	0	0	n.d.	n.d.
Banca Múltiple	446,729,299	475,733,896	476,161,713	6.59%	0.09%
. Crédito	174,977,239	150,595,801	149,584,090	-14.51%	-0.67%
. Interbank	48,990,689	113,160,147	115,692,039	136.15%	2.24%
. Wiese Sudameris	24,223,061	67,341,000	66,947,000	176.38%	-0.59%
. Continental	111,771,313	87,458,948	86,037,584	-23.02%	-1.63%
. NBK Bank	77,096,996	0	0	-100.00%	n.d.
. Financiero	9,670,000	57,178,000	57,901,000	498.77%	1.26%
Bca. Créd. Consumo	3,785,176	4,281,713	4,273,219	12.89%	-0.20%
. Del Trabajo	3,785,176	4,281,713	4,273,219	12.89%	-0.20%
II. SIST. NO BANCARIO	153,428,238	199,040,182	204,901,445	33.55%	2.94%
. Caja Rural San Martín	956,456	3,006,243	3,325,146	247.65%	10.61%
. CMAC Piura	123,062,911	153,718,885	158,581,966	28.86%	3.16%
. CMAC Paita	6,561,459	11,174,134	11,849,391	80.59%	6.04%
. CMAC Sullana	22,847,413	31,140,921	31,144,942	36.32%	0.01%
TOTAL	603,942,713	679,055,792	685,336,377	13.48%	0.92%
M/N	187,431,767	237,764,100	240,535,565	28.33%	1.17%
M/E	416,510,946	441,291,692	444,800,812	6.79%	0.80%

FUENTE: Entidades financieras del departamento de Piura.

ELABORACIÓN: Sección Estudios Económicos, BCRP - Suc. Piura

Sin embargo, en lo que concierne a la banca múltiple, hubo comportamientos variados según bancos. Así, se contrajeron los depósitos captados por el Banco de Crédito (-14,5 por ciento) y el Continental (-23,0 por ciento), mientras que se incrementaron en el caso del Interbank (136,2 por ciento), Wiese Sudameris (176,4 por ciento) y Financiero (498,8 por ciento). En los casos del Interbank y el Wiese Sudameris influyeron modificaciones y efectos de tipo contable, en tanto que el repunte del Financiero se asocia a la absorción de un bloque patrimonial de ex NBK Bank concretada en noviembre del año pasado.

DEPOSITOS Y OBLIGACIONES

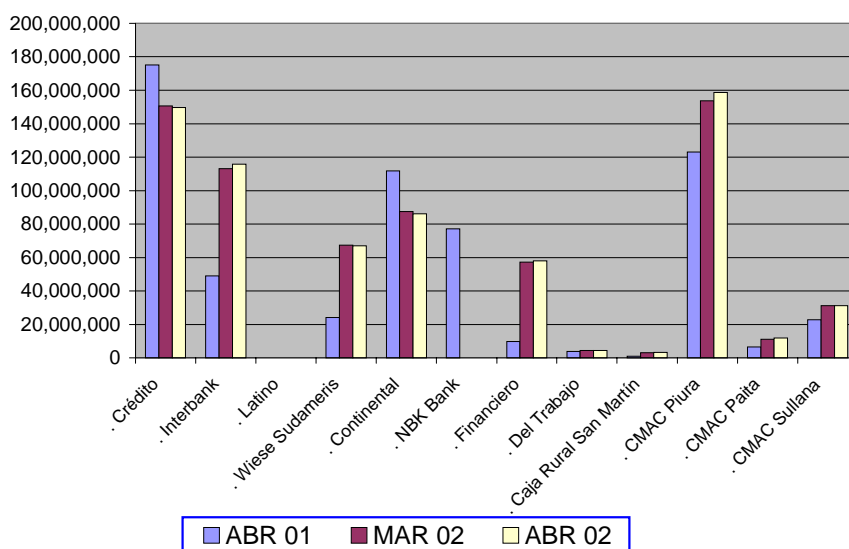

Es importante destacar el dinamismo del subsistema no bancario, sustentado en los incrementos de las captaciones de las cajas rurales y municipales que operan en el departamento, debido a su posicionamiento en sectores de la pequeña y micro empresa así como de población de ingresos medios y bajos. Además, en estos momentos es importante para este tipo de entidades diversificar sus fuentes de fondeo, dependiendo cada vez menos de aquellas más caras tales como las líneas de crédito que les otorga el sistema bancario.

Según tipo de depósito, todos los componente del subsistema no bancario repuntaron con relación a abril del 2001. Así, las obligaciones a la vista con el público crecieron 46,7 puntos porcentuales, los ahorros 7,4 puntos y los depósitos a plazos, 8,7 por ciento. Estos dos últimos conservaron su predominio en la estructura global del sistema, al representar el 56 por ciento del total de depósitos.

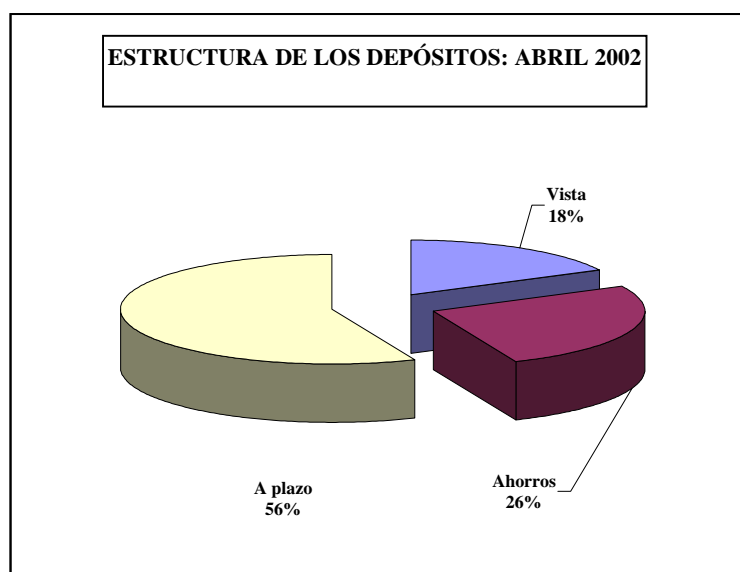

En el ranking de los depósitos la CMAC Piura es el principal con el 23,1 por ciento, seguido por el Banco de Crédito (21,8 por ciento), Interbank (16,9 por ciento) y el Continental (12,6 por ciento), entre los principales.

RANKING SEGÚN DEPOSITOS: ABRIL 2002

PUESTO	ENTIDAD	SALDO (S/.)	%
1	. CMAC Piura	158,581,966	23.14%
2	. Crédito	149,584,090	21.83%
3	. Interbank	115,692,039	16.88%
4	. Continental	86,037,584	12.55%
5	. Wiese Sudameris	66,947,000	9.77%
6	. Financiero	57,901,000	8.45%
7	. CMAC Sullana	31,144,942	4.54%
8	. CMAC Paita	11,849,391	1.73%
9	. Del Trabajo	4,273,219	0.62%
10	. Caja Rural San Martín	3,325,146	0.49%
	TOTAL	685,336,377	100.00%

FUENTE: Instituciones financieras del departamento.

ELABORACIÓN: Sección Estudios Económicos - BCRP Sucursal Piura

4.2. Colocaciones

El saldo de las colocaciones alcanzó los S/. 757,3 millones, aumentando 0,9 por ciento respecto de abril del 2001 y de 0,6 por ciento con relación al mes precedente.

Al respecto, se observa una evolución negativa de la banca múltiple, con una caída de 5,8 por ciento respecto a similar período del año anterior. En contraste, la banca de consumo y el subsistema no bancario aumentaron en 22,8 por ciento y 21,4 por ciento, respectivamente.

El comportamiento desfavorable de la banca múltiple se explica básicamente por la contracción de las colocaciones del Banco Continental (-13,1 por ciento) y, específicamente por la liquidación del NBK Bank, el cual fue absorbido por el Banco Financiero, faltando por consignar el componente de cartera pesada que asumió esta última entidad. Esto se refleja en el significativo diferencial entre el saldo de colocaciones del ex NBK Bank en abril del 2001 (S/. 156,5 millones) y el saldo respectivo del Banco Financiero en la actualidad (S/. 26,5 millones).

El resto de bancos múltiples, mostró una evolución creciente. Tal fue el caso del Banco de Crédito (56,5 por ciento), Interbank (8,0 por ciento) y Wiese Sudameris (86,8 por ciento). Esto estaría reflejando una paulatina recuperación de la confianza del sistema financiero en la evolución de la economía, al margen de que se estén adoptando también mayores precauciones para controlar su riesgo crediticio, lo cual, en el caso de la banca múltiple, implica la centralización en la aprobación de créditos en sus casas matrices, previa evaluación de las unidades de riesgo locales.

COLOCACIONES DEL DEPARTAMENTO DE PIURA					
	ABR 01	MAR 02	ABR 02	ABR02/ABR01	ABR02/MAR02
I. SISTEMA BANCARIO	607,569,896	581,516,537	582,729,474	-4.09%	0.21%
Banco de la Nación	0	0	0	n.d.	n.d.
Banca Múltiple	571,821,304	538,988,090	538,835,567	-5.77%	-0.03%
. Crédito	126,330,573	202,847,881	197,698,141	56.49%	-2.54%
. Interbank	144,249,159	155,492,840	155,734,649	7.96%	0.16%
. Wiese Sudameris	45,379,657	83,694,000	84,782,000	86.83%	1.30%
. Continental	85,315,368	76,445,369	74,118,777	-13.12%	-3.04%
. NBK Bank	156,473,547	0	0	-100.00%	n.d.
. Financiero	14,073,000	20,508,000	26,502,000	88.32%	29.23%
Bca. Créd. Consumo	35,748,593	42,528,447	43,893,907	22.78%	3.21%
. Del Trabajo	35,748,593	42,528,447	43,893,907	22.78%	3.21%
II. SIST. NO BANCARIO	143,837,053	171,303,939	174,559,316	21.36%	1.90%
. Caja Rural San Martín	5,490,360	5,186,899	5,545,795	1.01%	6.92%
. CMAC Piura	89,142,944	108,084,615	109,813,009	23.19%	1.60%
. CMAC Paita	12,227,072	15,408,283	15,484,813	26.64%	0.50%
. CMAC Sullana	36,976,677	42,624,143	43,715,699	18.23%	2.56%
TOTAL	751,406,950	752,820,476	757,288,790	0.78%	0.59%
M/N	356,710,045	345,920,325	347,746,972	-2.51%	0.53%
M/E	394,696,904	406,900,151	409,541,818	3.76%	0.65%

FUENTE: Entidades financieras del departamento de Piura.

ELABORACIÓN: Sección Estudios Económicos, BCRP - Suc. Piura

De otro lado, sigue creciendo el subsistema no bancario, respaldado en el dinamismo de las cajas municipales de la región. Así, la CMAC Piura aumentó sus colocaciones en 23,2 por ciento respecto de abril del año previo, en tanto que la CMAC Paita lo hizo en 26,6 por ciento y la CMAC Sullana en 18,2 por ciento.

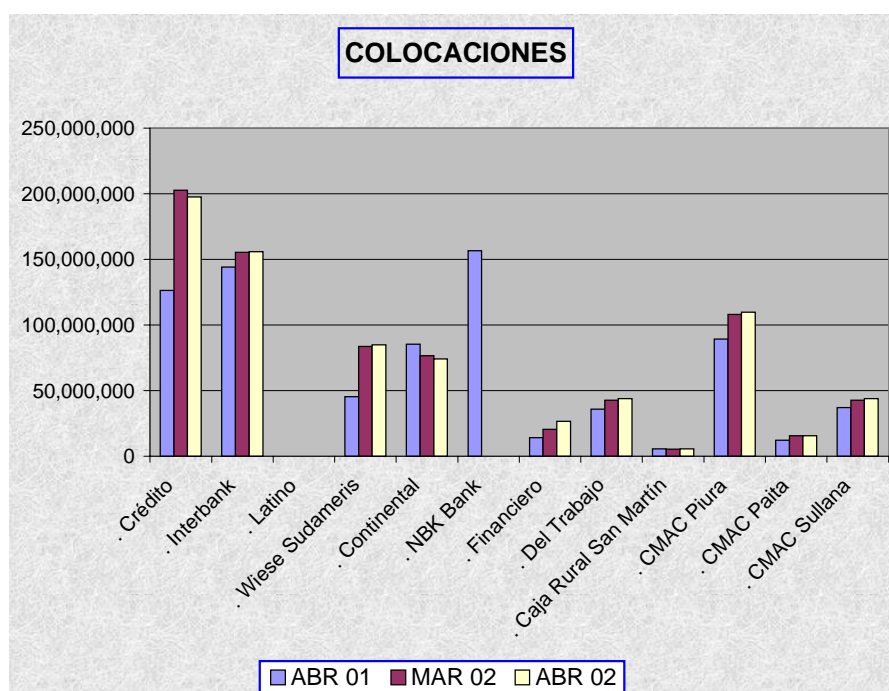

El trasfondo de dicho comportamiento es la segmentación del mercado crediticio en el sentido de que la banca múltiple se ha consolidado en los nichos de banca corporativa y banca de consumo orientada a sectores de altos ingresos, en tanto que las cajas municipales y rurales se orientan mayoritariamente a los nichos de pequeña y microempresa, así como créditos personales al nivel de la población de ingresos medios y bajos.

En el ranking de las colocaciones el Banco de Crédito es el principal con una participación del 26,1 por ciento, seguido del Interbank (20,6 por ciento) y de la CMAC Piura (14,5 por ciento), entre las principales entidades. En conjunto, estas instituciones financieras concentran el 61,2 por ciento del sistema.

RANKING SEGÚN COLOCACIONES : ABRIL 2002

PUESTO	ENTIDAD	SALDO (S/.)	%
1	. Crédito	197,698,141	26.11%
2	. Interbank	155,734,649	20.56%
3	. CMAC Piura	109,813,009	14.50%
4	. Wiese Sudameris	84,782,000	11.20%
5	. Continental	74,118,777	9.79%
6	. Del Trabajo	43,893,907	5.80%
7	. CMAC Sullana	43,715,699	5.77%
8	. Financiero	26,502,000	3.50%
9	. CMAC Paita	15,484,813	2.04%
10	. Caja Rural San Martín	5,545,795	0.73%
	TOTAL	757,288,790	100.00%

FUENTE: Instituciones financieras del departamento

ELABORACIÓN: Sección Estudios Económicos - BCRP Sucursal Piura

El índice de cartera pesada sigue su tendencia a la baja. En abril fue de 8,8 por ciento (como porcentaje de las colocaciones brutas), frente a 9,2 por ciento del mes precedente y 18,1 por ciento de abril del 2001. Esto refleja las políticas crediticias más cautas adoptadas por las entidades del sistema financiero luego del deterioro de la calidad de la cartera en los años previos, tanto a raíz de la recesión económica nacional como del impacto negativo del Fenómeno El Niño.

ANÁLISIS DE LA CARTERA PESADA DEL SISTEMA FINANCIERO DE PIURA

CONCEPTO	SALDO (S/.)			VAR. %	
	Abr-01	Mar-02	Abr-02	ABR02/ABR01	ABR02/MAR02
CREDITOS VENCIDOS	62,179,202	32,031,712	28,124,602	-54.77%	-12.20%
CREDITOS COBRANZA JUDICIAL	74,140,538	37,082,136	38,303,756	-48.34%	3.29%
COLOCACIONES BRUTAS	751,406,950	752,820,476	757,288,790	0.78%	0.59%
CARTERA PESADA (%) *	18.14%	9.18%	8.77%	-51.65%	-4.45%

* Cartera pesada = (Créditos vencidos + Créditos Cobranza Judicial) / Colocaciones Brutas

FUENTE: Entidades financieras del departamento

ELABORACIÓN: Sección Estudios Económicos - BCRP Sucursal Piura

V. SECTOR FISCAL

5.1. Ingresos Fiscales¹

La recaudación tributaria en Piura ascendió a S/. 68,5 millones en el mes analizado, incrementándose 19,4 por ciento respecto a análogo período del año pasado y 23,9 por ciento con relación a marzo último.

En comparación con abril del 2001, la captación de impuestos por parte de la SUNAT creció 2,3 por ciento, en tanto que la recaudación aduanera efectuada por SUNAD aumentó en 47,7 por ciento.

RECAUDACIÓN TRIBUTARIA EN PIURA							
	ABR 01	MAR 02	ABR 02	ABR02/ABR01	ABR02/MAR02	ENE-ABR 2001	ENE-ABR 2002
I. RECAUDACIÓN SUNAT	35.804.801	27.510.105	36.613.012	2,26%	33,09%	140.630.762	121.542.729
IGV	11.834.892	10.779.809	10.994.228	-7,10%	1,99%	51.100.684	42.381.876
ISC	5.236.911	2.101.264	3.747.912	-28,43%	78,36%	19.432.571	11.280.861
Renta	11.905.146	6.987.204	14.043.429	17,96%	100,99%	38.291.037	35.075.483
RUS	267.853	248.157	260.362	-2,80%	4,92%	1.085.857	1.047.092
IES y Afines	5.452.031	6.683.250	6.857.019	25,77%	2,60%	20.131.847	28.939.549
Otros	1.107.968	710.420	710.062	-35,91%	-0,05%	10.588.767	2.817.868
II. RECAUDACIÓN SUNAD	21.600.000	27.800.000	31.900.000	47,69%	14,75%	134.600.000	92.200.000
Aduana de Paita	21.600.000	27.800.000	31.900.000	47,69%	14,75%	134.600.000	92.200.000
TOTAL	57.404.801	55.310.105	68.513.012	19,35%	23,87%	275.230.762	213.742.729

FUENTES: SUNAT Y SUNAD

El desempeño relativamente menos favorable de la SUNAT se asocia a comportamientos diversos según tipo de impuesto. Así, mientras se incrementó el Impuesto a la Renta (18,0 por ciento) y del “IES y afines” (25,8 por ciento), cayeron las cobranzas del IGV (-7,1 por ciento), ISC (-28,4 por ciento), RUS (-2,8 por ciento) y Otros Rubros (-35,9 por ciento).

En términos acumulados, durante el primer cuatrimestre se captaron S/.213,7 millones en el departamento de Piura, lo que implicó una caída del 22,3 por ciento respecto de análogo período del año anterior. En esta evolución negativa influyó tanto la menor recaudación de la SUNAT (-13,6 por ciento) cuanto la aduanera (-31,5 por ciento).

¹ No todas las empresas que operan en Piura tributan en esta sede. Algunas de ellas, cuya oficina principal está en Lima, pagan sus obligaciones tributarias en dicha capital.

CIUDAD DE PIURA: INDICE DE PRECIOS AL CONSUMIDOR
(Variaciones Porcentuales)

RUBROS	2001									2002			
	ABR	MAY	JUN	JUL	AGO	SET	OCT	NOV	DIC	ENE	FEB	MAR	ABR
INDICE GENERAL	0,22	-0,6	-0,10	-0,44	-0,16	0,55	-0,12	-0,79	0,45	0,14	0,48	0,46	1,28
Alimentos y bebidas	0,79	-1,35	-0,10	-1,07	-0,33	0,99	-0,18	-0,93	0,00	0,28	0,63	0,8	2,33
Vestido y calzado	0,65	0,48	-0,10	0,39	0,23	0,44	0,05	0,24	1,02	0,16	0,17	0,23	0,23
Alq. De viv. Comb. Y	-1,66	-0,07	-0,30	0,09	0,03	0,01	-0,29	-2,59	0,49	-0,54	-0,04	0,16	-0,29
Muebles, enseres y manten.	-0,37	-0,12	0,09	0,10	0,24	-0,01	0,11	0,04	1,50	0,07	0,79	0,56	0,19
Cuidado salud y Serv. Med.	0,50	0,44	-0,03	0,27	0,38	1,09	0,19	0,00	1,08	1,11	0,03	0,02	0,23
Transportes y Comunic.	-0,05	0,24	0,14	-0,03	-0,37	-0,32	-0,24	-0,17	1,05	-0,06	0,02	0,12	0,33
Esparc., Divers., Serv. Cul. y Ens.	0,32	0,07	0,05	0,04	-0,01	0,01	0,01	-0,01	0,17	0,23	0,09	-0,22	1,67
Otros Bienes y Servicios	-0,35	-0,29	0,18	0,34	-0,14	0,40	0,26	0,03	1,37	0,25	0,36	0,21	0,18

FUENTE : Instituto Nacional de Estadística e Informática

ELABORACION : Sección Estudios Económicos BCRP - Sucursal Piura

DEPARTAMENTO DE PIURA : TIPO DE CAMBIO

PERIODO	FIN DEL PERIODO					
	BANCARIO			INFORMAL-PIURA		
	COMPRA	VENTA	PROMEDIO	COMPRA	VENTA	PROMEDIO
2001						
Enero	3,530	3,536	3,533	3,51	3,54	3,525
Febrero	3,522	3,524	3,523	3,51	3,53	3,520
Marzo	3,523	3,525	3,524	3,50	3,52	3,510
Abril	3,586	3,589	3,588	3,56	3,58	3,570
Mayo	3,621	3,623	3,622	3,60	3,64	3,620
Junio	3,510	3,510	3,510	3,50	3,52	3,510
Julio	3,490	3,490	3,490	3,49	3,51	3,500
Agosto	3,480	3,483	3,482	3,47	3,49	3,480
Setiembre	3,470	3,500	3,485	3,48	3,48	3,483
Octubre	3,439	3,443	3,441	3,42	3,45	3,435
Noviembre	3,434	3,435	3,435	3,42	3,44	3,430
Diciembre	3,441	3,446	3,444	3,43	3,45	3,440
2002						
Enero	3,476	3,478	3,477	3,45	3,48	3,465
Febrero	3,469	3,471	3,470	3,45	3,47	3,460
Marzo	3,445	3,446	3,446	3,44	3,46	3,450
Abril	3,433	3,435	3,434	3,42	3,44	3,430

NOTA : Datos que corresponden a la ciudad de Piura

FUENTE : BCRP- Sucursal Piura

ELABORACION : Sección Estudios Económicos BCRP - Sucursal Piura

DEPARTAMENTO DE PIURA: PRODUCCION AGROPECUARIA

(HA)														
PRODUCTOS	2001									2002				VAR%
	ABR	MAY	JUN	JUL	AGO	SET	OCT	NOV	DIC	ENE	FEB	MAR	ABR	ABR02/ABR01
AGRICOLA														
PERMANENTES	13 967	15 498	9 525	6 167	1 853	3 401	2 834	7 248	59 326	64 114	37 411	16 456	11 793	-15,6
Café	0	6	139	302	474	83	0	0	0	0	0	0	27	n.d.
Limón	13 907	15 492	9 386	5 865	1 379	3 318	1 794	5 244	15 801	16 862	15 692	16 456	11 766	-15,4
Mango	60	0	0	0	0	0	1 040	2 004	43 525	47 252	21 719	0	0	-100,0
SEMI PERMANETES	17 679	14 730	14 883	16 046	14 462	15 970	16 809	17 831	17 168	17 823	17 286	18 113	18 611	5,3
Papaya	70	57	82	116	128	111	141	107	112	63	72	60	31	-55,7
Plátano	17 478	14 637	14 684	15 884	14 334	15 774	16 566	17 662	17 047	17 760	17 214	18 053	18 580	6,3
Esparrago	131	36	117	46	0	85	102	62	9	0	0	0	0	-100,0
TRANSITORIOS	1 449	47 623	115 283	49 535	32 256	7 372	4 473	10 788	49 499	73 460	42 334	2 188	3 000	107,0
Algodón	0	0	200	4 000	19 261	891	600	112	0	0	0	0	0	n.d.
Arroz	400	39 235	92 527	29 215	54	0	0	3 101	44 797	66 022	40 348	0	0	-100,0
Cebada grano	0	0	26	155	449	184	0	0	0	0	0	0	0	n.d.
Frijol G/S	8	76	424	835	312	75	473	19	1	0	0	0	150	1775,0
Maíz Amarillo	24	7 382	17 414	9 694	1 991	87	1 360	5 718	3 728	6 485	985	282	1 275	5212,5
Maíz Amiláceo	80	50	2 115	2 708	4 888	2 068	0	0	0	0	0	0	180	125,0
Papá	314	404	1 004	580	546	764	437	640	437	376	460	1 599	1 038	230,6
Sorgo grano	0	0	0	0	0	0	0	0	0	0	0	0	0	n.d.
Trigo	0	0	495	1 818	3 110	2 035	0	0	0	2	0	0	0	n.d.
Yuca	623	476	1 078	530	1 645	1 268	1 603	1 198	536	575	541	307	357	-42,7
PECUARIO														
AVES														
Carne	1 289	1 280	1 273	1 206	1 302	1 301	1 349	1 256	1 300	1 260	1 125	1 279	1 253	-2,8
Huevos	481	426	375	349	347	371	369	362	380	396	421	473	479	-0,4
VACUNO														
Carne	568	501	495	476	482	509	529	466	400	603	617	679	585	3,0
Leche	2 517	1 888	2 725	2 391	2 010	2 247	1 977	1 754	1 600	2 638	3 664	3 845	3 224	28,1
OVINO														
Carne	51	50	76	53	52	55	52	50	45	56	51	49	41	-19,6
Lana	0	0	0	0	0	0	0	0	0	0	0	0	0	n.d.
PORCINO														
Carne	526	448	677	530	549	516	525	541	560	386	389	427	461	-12,4
CAPRINO														
Carne	91	98	112	119	111	110	119	106	100	115	126	131	119	30,8

FUENTE : Dirección del Ministerio de Agricultura

ELABORACION: Sección Estudios Económicos BCRP-Suc. Piura

DEPARTAMENTO DE PIURA: SUPERFICIE SEMBRADA

(HAS)														
PRODUCTOS	2001									2002				VAR%
	ABR	MAY	JUN	JUL	AGO	SET	OCT	NOV	DIC	ENE	FEB	MAR	ABR	ABR02/ABR01
AGRICOLA														
PERMANENTES	0	709	0	93	0	50	15	3	0	429	25	20	10	n.d.
Café	0	0	0	0	0	0	0	0	0	2	25	20	10	n.d.
Limón	0	709	0	93	0	50	15	3	0	419	0	0	0	n.d.
Mango	0	0	0	0	0	0	0	0	0	8	0	0	0	n.d.
SEMI PERMANENTES	5	52	0	0	12	0	17	0	0	201	22	0	0	-100,0
Papaya	3	2	0	0	2	0	5	0	0	0	0	0	0	-100,0
Plátano	2	0	0	0	10	0	0	0	0	199	5	0	0	-100,0
Esparrago	0	50	0	0	0	0	12	0	0	2	17	0	0	n.d.
TRANSITORIOS	4 129	2 228	325	1 738	11 793	11 119	541	2 007	3 962	10 681	31 960	19 681	3 761	-8,9
Algodón	390	0	0	0	0	0	0	0	276	4 556	6 646	93	162	-58,5
Arroz	0	0	0	0	10 351	9 872	0	0	0	1 505	12 115	8 426	605	n.d.
Cebada grano	300	5	0	0	0	0	0	5	0	0	130	429	328	9,3
Frijol G/S	0	710	38	0	2	0	60	450	660	305	767	104	3	n.d.
Maíz Amarillo	786	227	89	1 620	1 304	1 159	175	347	183	893	4 274	4 446	846	7,6
Maíz Amiláceo	0	0	0	0	0	0	180	1 015	2 695	3 300	5 999	720	0	n.d.
Papá	52	70	110	37	63	27	70	162	107	40	18	42	63	21,2
Sorgo Grano	0	0	0	0	0	0	0	0	0	0	0	0	0	n.d.
Trigo	2 523	1 140	0	1	0	0	0	0	0	0	1 635	5 226	1 716	-32,0
Yuca	78	76	88	80	73	61	56	28	41	82	376	195	38	-51,3
TOTAL	4 134	2 989	325	1 831	11 805	11 169	573	2 010	3 962	11 311	32 007	19 701	3 771	-8,8

FUENTE : Dirección del Ministerio de Agricultura

ELABORACION: Sección Estudios Económicos BCRP-Suc. Piura

DEPARTAMENTO DE PIURA: PRODUCCION MANUFACTURERA

(Indice: 1994=100)

CIHU	RAMAS DE ACTIVIDAD	2001									2002				VAR%
		ABR	MAY	JUN	JUL	AGO	SET	OCT	NOV	DIC	ENE	FEB	MAR	ABR	ABR02/ABR01
PROCESADORES DE RECURSOS PRIMARIOS		370,37	333,05	116,11	96,21	43,11	29,07	56,17	70,60	169,79	97,81	11,72	73,76	138,89	-62,50
31X	Harina de Pescado	326,29	282,83	0,00	48,59	6,11	1,70	36,26	56,49	132,72	103,74	2,35	64,99	140,19	-57,03
3114,00	Conservas de Pescado	717,50	721,51	433,66	447,12	36,62	27,27	17,67	10,63	28,87	62,78	80,19	64,99	140,55	-80,41
	Aceite de pescado	274,28	237,75	61,65	40,84	0,38	0,10	2,24	3,49	8,19	87,22	1,99	54,63	117,85	-57,03
RESTO DE LA INDUSTRIA		139,06	130,62	105,81	119,48	119,34	110,83	110,91	110,93	114,49	103,72	111,49	135,66	110,98	-20,19
31,00	Alimentos, bebidas	146,59	135,15	106,06	121,81	121,98	105,43	110,76	111,64	115,99	104,38	116,55	144,49	113,43	-22,62
3129,00	Alimentos Diversos a/	127,54	145,52	124,45	134,77	130,85	115,45	105,79	108,90	116,90	126,45	143,75	184,00	133,76	4,87
3131-34	Bebidas Gaseosas	168,18	123,40	85,21	107,13	86,72	72,59	91,77	90,23	90,00	79,36	85,73	99,73	90,41	-46,24
32,00	Textil	102,72	109,65	106,40	109,60	37,40	34,61	39,41	37,89	37,72	102,18	87,47	92,61	100,31	-2,35
3211,00	Hilados b/	102,72	109,65	106,40	109,60	37,40	34,61	39,41	37,89	37,72	102,18	87,47	92,61	100,31	-2,35
39,00	Industrias Diversas c/	2,31	0,53	0,00	0,32	0,00	0,00	0,00	0,00	0,00	0,19	0,02	1,13	0,00	-100,00
INDICE GENERAL		223,16	204,23	109,55	111,02	298,09	251,73	293,15	307,62	414,41	101,57	75,21	113,15	121,13	-45,72

FUENTE : Encuestas a Empresas Industriales

ELABORACION : Sección Estudios Económicos del BCRP-Sucursal Piura.

DEPARTAMENTO DE PIURA: PRODUCCION DE PETROLEO CRUDO
(Petróleo en Barriles y Gas en Miles de Pies Cúbicos)

RUBROS		2001									2002				VAR%
		ABR	MAY	JUN	JUL	AGO	SET	OCT	NOV	DIC	ENE	FEB	MAR	ABR	ABR02/ABR01
PETROLEO	LOTES														
COSTA		557 989	587 831	572 775	593 812	581 015	561 546	580 053	561 753	575 343	565 835	500 586	520 280	506 225	-9,28
Petroperú															
Pérez Companc	X	339 603	351 718	347 168	358 787	350 058	335 385	352 743	346 642	362 675	357 897	311 294	322 628	318 491	-6,22
P. Monterrico (Ex -Vegsa)	II	20 582	23 060	21 904	21 997	22 025	21 420	22 359	21 164	21 005	20 817	19 399	20 267	18 592	-9,67
Rio Bravo	IV	15 027	16 204	15 350	16 522	17 600	16 768	17 071	16 968	16 645	17 004	15 893	16 615	15 303	1,84
Mercantile (Ex MPOG)	III	17 173	18 938	19 289	20 116	19 302	19 291	20 475	19 814	20 320	20 803	18 208	18 638	17 034	-0,81
Unipetro	IX	10 854	11 042	10 628	10 764	10 781	9 894	10 558	9 640	9 666	9 916	9 021	9 958	9 460	-12,84
Sapet	VI VII	130 746	140 659	133 530	141 380	135 845	134 500	132 240	123 883	122 310	116 044	105 183	107 332	103 219	-21,05
GMP	I Y V	24 004	26 210	24 906	24 246	25 404	24 288	24 607	23 642	22 722	23 354	21 588	24 842	24 126	0,51
ZOCALO		409 639	437 277	393 456	399 068	392 664	385 703	411 565	396 496	396 864	393 511	351 423	307 142	377 446	-7,86
Petrotech	Z-2B	409 639	437 277	393 456	399 068	392 664	385 703	411 565	396 496	396 864	393 511	351 423	307 142	377 446	-7,86
TOTAL PETROLEO PIURA		967 628	1 025 108	966 231	992 880	973 679	947 249	991 618	958 249	972 207	959 346	852 009	827 422	883 671	-8,68
GAS	LOTES														
Costa		246 937	272 709	287 082	420 745	515 511	501 230	519 197	373 357	335 329	398 556	279 977	262 586	228 260	-7,56
GMP	I	0	0	0	17 853	25 961	26 215	26 216	11 263	12 262	19 154	10 805	0	5 708	n.d.
Sapet	VI	45 126	48 182	53 958	130 635	207 862	200 096	211 123	126 975	109 045	151 820	86 826	80 284	54 429	20,62
Perez Companc	X	201 811	224 527	233 124	272 257	281 688	274 919	281 858	235 119	214 022	227 582	182 346	182 302	168 123	-16,69
Zócalo		241 208	248 934	240 588	384 331	410 565	401 825	412 201	247 765	223 228	259 480	193 248	186 206	182 263	-24,44
Petrotech	Z-2B	241 208	248 934	240 588	384 331	410 565	401 825	412 201	247 765	223 228	259 480	193 248	186 206	182 263	-24,44
TOTAL GAS PIURA		488 145	521 643	527 670	805 076	926 076	903 055	931 398	621 122	558 557	658 036	473 225	448 792	410 524	-15,90

FUENTE : PERUPETRO

ELABORACION : Sección Estudios Económicos BCRP - Sucursal Piura

**DEPARTAMENTO DE PIURA: EXTRACCION PESQUERA
(TM)**

PRODUCTOS	2001									2002				VAR%
	ABR	MAY	JUN	JUL	AGO	SET	OCT	NOV	DIC	ENE	FEB	MAR	ABR	ABR02/ABR01
CONSUMO HUMANO DIRECTO	46 356	43 052	26 366	29 540	26 505	13 023	14 617	22 231	20 470	11 243	15 897	25 632	22 786	-50,85
CONGELADO	14 143	17 163	9 957	13 897	15 383	4 831	6 537	14 400	8 916	4 270	9 585	16 469	16 000	13,13
ENLATADO	21 439	21 559	12 958	13 360	7 430	5 531	3 585	2 156	5 858	1 877	2 394	4 270	4 200	-80,41
FRESCO	10 774	4 330	3 451	2 283	3 692	2 661	4 495	5 675	5 697	5 096	3 918	4 893	2 586	-76,00
CONSUMO HUMANO INDIRECTO	234 605	203 355	52 734	34 933	4 392	1 221	26 072	40 613	95 429	74 591	1 690	46 725	100 800	-57,03
HARINA	234 605	203 355	52 734	34 933	4 392	1 221	26 072	40 613	95 429	74 591	1 690	46 725	100 800	-57,03
TOTAL	280 961	246 406	79 099	64 473	30 897	14 244	40 689	62 844	115 899	85 834	17 587	72 357	123 585	-56,01

FUENTE : Dirección Regional de Pesquería de Piura

ELABORACION : Sección Estudios Económicos, BCRP, Sucursal Piura

DEPARTAMENTO DE PIURA: COSECHAS.

(Has)

CULTIVOS	2 001									2 002				VAR %	
	ABR	MAY	JUN	JUL	AGO	SET	OCT	NOV	DIC	ENE	FEB	MAR	ABR	ABR02/ABR01	ABR02/MAR02
PERMANENTES	0	21 919	21 972	21 972	32 152	32 202	32 217	32 220	32 220	25 602	25 615	15 711	22 419	n.d.	42,70
CAFÉ	0	6 879	6 879	6 879	7 029	7 029	7 029	7 029	7 029	0	0	0	6 842	n.d.	n.d.
LIMON	0	15 040	15 093	15 093	15 221	15 271	15 286	15 289	15 289	15 711	15 711	15 711	15 577	n.d.	-0,85
MANGO	0	0	0	0	9 902	9 902	9 902	9 902	9 902	9 891	9 904	0	0	n.d.	n.d.
SEMI-PERMANENTES	0	10 626	10 626	10 626	10 548	10 333	10 565	10 465	10 346	10 437	10 500	10 540	10 248	n.d.	-2,77
PAPAYA	0	258	258	258	207	207	212	212	212	212	170	178	141	n.d.	-20,79
PLATANO	0	10 153	10 153	10 153	10 126	10 126	10 126	10 026	10 026	10 225	10 330	10 362	10 107	n.d.	-2,46
ESPARRAGO	0	215	215	215	215	0	227	227	108	0	0	0	0	n.d.	n.d.
TRANSITORIOS	267	7 594	21 630	13 297	14 006	6 311	1 039	16 649	6 710	10 179	6 198	276	781	192,51	182,97
ALGODÓN	0	0	0	0	0	0	0	14 628	0	0	0	0	0	n.d.	n.d.
ARROZ	50	5 292	12 703	3 962	8	0	0	460	5 489	8 482	5 764	0	0	-100,00	n.d.
CEBADA GRANO	0	0	29	201	458	203	0	0	0	0	0	0	0	n.d.	n.d.
FRIJOL G/S	10	170	660	1 175	436	151	400	38	2	0	0	0	150	1 400,00	n.d.
MAIZ AMARILLO DURO	7	1 971	5 068	2 661	584	30	347	1 197	1 100	1 566	286	67	312	4 357,14	365,67
MAIZ AMILÁCEO	80	50	2 360	2 970	8 283	3 144	0	0	0	0	0	0	150	87,50	n.d.
PAPA	29	38	90	56	46	75	46	89	47	41	42	157	96	231,03	-38,85
SORGO GRANO	0	0	0	0	0	0	0	0	0	0	0	0	0	n.d.	n.d.
TRIGO	0	0	600	2 193	3 400	2 517	0	0	0	1	0	0	0	n.d.	n.d.
YUCA	91	73	120	79	791	191	246	237	72	89	106	52	73	-19,78	40,38
TOTAL	267	40 139	54 228	45 895	56 706	48 846	43 821	59 334	49 276	46 218	42 313	26 527	33 448	12 427,34	26,09

Fuente: Dirección del Ministerio de Agricultura Tumbes

Elaboración: Sección Estudios Económicos BCRP-Sucursal Piura

**DEPARTAMENTO DE PIURA : PRECIO EN CHACRA DE LOS PRINCIPALES CULTIVOS.
(NUEVOS SOLES x Kg)**

CULTIVOS	2001										2002				VAR%	
	ABR	MAY	JUN	JUL	AGO	SET	OCT	NOV	DIC	ENE	FEB	MAR	ABR	ABR02/ABR01	ABR02/MAR02	
ALGODÓN	0,00	0,00	2,00	2,10	2,07	2,03	2,00	2,00	0,00	0,00	0,00	0,00	0,00	n.d.	n.d.	
ARROZ	0,66	0,56	0,58	0,62	0,63	0,00	0,00	0,69	0,71	0,65	0,52	0,00	0,00	-100,00	n.d.	
CAFÉ	0,00	3,25	3,45	2,57	2,65	2,35	0,00	0,00	0,00	0,00	0,00	0,00	2,33	n.d.	n.d.	
CEBADA GRANO	0,00	0,00	0,70	0,00	0,60	0,71	0,50	0,00	0,00	0,00	0,00	0,00	0,00	n.d.	n.d.	
ESPARRAGO	2,50	0,00	2,55	0,00	0,00	2,00	1,90	1,70	1,70	0,00	0,00	0,00	0,00	-100,00	n.d.	
FRIJOL G/S.	1,00	1,00	1,00	1,10	1,10	1,43	1,70	1,32	1,40	0,00	0,00	0,00	1,00	0,00	n.d.	
LIMON	0,19	0,16	0,35	1,03	1,87	2,68	2,45	1,02	0,30	0,25	0,23	0,33	0,29	52,63	-12,12	
MAIZ AMARRILLO DURO	0,55	0,53	0,51	0,54	0,52	0,56	0,55	0,51	0,50	0,52	0,47	0,50	0,53	-3,64	6,00	
MAIZ AMILÁCEO	0,70	0,60	0,87	0,65	0,64	0,73	0,00	0,00	0,00	0,00	0,00	0,00	0,60	-14,29	n.d.	
MANGO	0,54	0,00	0,00	0,00	0,00	0,00	0,70	0,46	0,41	0,38	0,47	0,00	0,00	-100,00	n.d.	
PAPA	0,50	0,48	0,55	0,57	0,50	0,55	0,57	0,60	0,48	0,40	0,22	0,41	0,22	-56,00	-46,34	
PLATANO	0,27	0,27	0,27	0,27	0,29	0,32	0,31	0,31	0,28	0,18	0,28	0,26	0,23	-14,81	-11,54	
SORGO GRANO	0,00	0,00	0,00	0,00	0,00	0,00	0,00	0,00	0,00	0,00	0,00	0,00	0,00	n.d.	n.d.	
TRIGO	0,00	0,00	0,75	0,65	0,73	0,80	0,00	0,00	0,00	0,80	0,00	0,00	0,00	n.d.	n.d.	
YUCA	0,46	0,48	0,41	0,50	0,37	0,41	0,54	0,49	0,49	0,45	0,49	0,53	0,53	15,22	0,00	

Fuente: Dirección del Ministerio de Agricultura Tumbes

Elaboración: Sección Estudios Económicos BCRP-Sucursal Piura

RENDIMIENTO DEL DEPARTAMENTO DE PIURA

(Kg/Has)

CULTIVOS	2001									2002				VAR %	
	ABR	MAY	JUN	JUL	AGO	SET	OCT	NOV	DIC	ENE	FEB	MAR	ABR	ABR02/ABR01	ABR02/MAR02
PERMANENTES	n.d	707	434	281	58	106	88	225	1 841	2 504	1 461	1 047	526	n.d	-49,8
CAFÉ	n.d	1	20	44	67	12	0	0	0	n.d.	n.d	n.d	4	n.d	n.d
LIMON	n.d	1 030	622	389	91	217	117	343	1 033	1 073	999	1 047	755	n.d	-27,9
MANGO	n.d	n.d	n.d	n.d	0	0	105	202	4 396	4 777	2 193	n.d	n.d	n.d	n.d
SEMI-PERMANENTES	n.d	1 386	1 401	1 510	1 371	1 546	1 591	1 704	1 659	1 708	1 646	1 719	1 816	n.d	5,7
PAPAYA	n.d	221	318	450	618	536	665	505	528	297	424	337	220	n.d	-34,8
PLATANO	n.d	1 442	1 446	1 564	1 416	1 558	1 636	1 762	1 700	1 737	1 666	1 742	1 838	n.d	5,5
ESPARRAGO	n.d	167	544	214	0	n.d	449	273	83	n.d.	n.d	n.d	n.d	n.d	n.d
TRANSITORIOS	5 427	6 271	5 330	3 725	2 303	1 168	4 305	648	7 377	7 217	6 830	7 928	3 841	-29,2	-51,5
ALGODÓN	n.d	n.d	n.d	n.d	n.d	n.d	n.d	8	n.d	n.d.	n.d	n.d	n.d	n.d	n.d
ARROZ	8 000	7 414	7 284	7 374	6 750	n.d	n.d	6 741	8 161	7 784	n.d	n.d	n.d	n.d	n.d
CEBADA GRANO	n.d	n.d	897	771	980	906	n.d	n.d	n.d	n.d.	n.d	n.d	n.d	n.d	n.d
FRIJOL G/S.	800	447	642	711	716	497	1 183	500	500	n.d.	n.d	n.d	1 000	25,0	n.d
MAIZ AMARRILLO DURO	3 429	3 745	3 436	3 643	3 409	2 900	3 919	4 777	3 389	4 141	3 444	4 209	4 087	19,2	-2,9
MAIZ AMILÁCEO	1 000	1 000	896	912	590	658	n.d	n.d	n.d	n.d.	n.d	n.d	1 200	20,0	n.d
PAPA	10 828	10 632	11 156	10 357	11 870	10 187	9 500	7 191	9 298	9 171	10 952	10 185	10 828	0,0	6,3
SORGO GRANO	n.d	n.d	n.d	n.d	n.d	n.d	n.d	n.d	n.d	n.d.	n.d	n.d	n.d	n.d	n.d
TRIGO	n.d	n.d	825	829	915	809	n.d	n.d	n.d	2 000	n.d	n.d	n.d	n.d	n.d
YUCA	6 846	6 521	8 983	6 709	2 080	6 639	6 516	5 055	7 444	6 461	5 104	5 904	4 890	-28,6	-17,2
TOTAL	123 951	1 940	2 576	1 563	857	547	550	604	2 557	3 362	2 293	1 386	999	-99,2	-27,9

DEPARTAMENTO DE PIURA: EXPORTACIONES
(Miles de U.S. Dólares)

RUBROS	2001										2002				VAR%
	ABR	MAY	JUN	JUL	AGO	SET	OCT	NOV	DIC	ENE	FEB	MAR	ABR	ABR02/MAR02	
I. PRODUCTOS TRADICIONALES	16 947	32 639	38 936	27 819	31 441	20 212	32 477	20 953	18 748	27 553	19 739	10 669	12 873	20,7	
Petróleo	8 103	8 774	15 724	7 886	15 810	8 238	18 550	10 679	5 449	16 049	5 950	8 074	6 437	-20,3	
Algodón	0	0	0	0	59	0	56	0	30	0	0	0	0	n.d.	
Café	1 900	3 663	4 221	5 791	9 459	9 289	9 097	6 296	6 761	1 262	1 378	806	429	-46,8	
Harina de Pescado	6 944	20 203	18 991	14 142	6 113	2 685	4 775	3 977	6 507	10 243	12 412	1 789	6 007	235,8	
II. PRODUCTOS NO TRADICIONALES	15 001	21 559	12 090	14 786	15 375	14 472	14 103	12 134	17 911	29 230	26 619	14 643	13 587	-7,2	
Harina de Marigold	0	0	0	0	191	121	415	297	332	197	72	99	0	-100,0	
Espárrago	1 307	782	987	1 207	828	1 197	1 494	1 189	1 209	882	1 088	1 270	817	-35,6	
Mangos	83	154	52	0	0	0	0	0	4 250	14 619	12 102	1 374	91	-93,4	
Bananos	248	0	0	0	0	0	0	0	0	409	269	410	635	55,0	
Frijoles	200	553	313	657	767	1 447	2 096	1 312	1 841	1 368	881	288	299	3,9	
Aceite Esencial de Limón	633	551	122	284	396	122	294	221	124	125	22	818	300	-63,3	
Cáscara de Limón	0	0	0	0	0	0	0	0	0	0	0	0	0	n.d.	
Hilados de Algodón	1 407	1 239	721	947	765	1 011	621	655	688	622	461	1 344	1 159	-13,8	
Pescado Congelado	4 960	7 452	4 889	5 991	4 879	5 848	4 015	4 793	4 177	3 582	5 276	3 876	3 678	-5,1	
Conservas de Pescado	1 285	1 696	1 445	1 476	1 812	1 039	1 426	839	1 137	1 170	1 167	668	985	47,4	
Langostino	1 500	1 487	896	1 039	568	1 230	771	190	736	595	914	946	1 700	79,7	
Pota	0	0	0	0	1 005	0	0	0	0	0	0	0	0	n.d.	
Jibias	0	2 821	0	999	0	1 617	1 656	1 486	2 317	2 487	2 131	1 190	2 365	98,7	
Resto	3 378	4 824	2 664	2 186	4 164	839	1 313	1 153	1 101	3 175	2 237	2 361	1 558	-34,0	
TOTAL	31 948	54 199	51 026	42 605	46 816	34 684	46 580	33 087	36 659	56 783	46 358	25 313	26 460	4,5	

FUENTE : Aduana Paita

ELABORACION : Sección Estudios Económicos, BCR- Sucursal Piura

DEPARTAMENTO DE PIURA: DEPOSITOS Y OBLIGACIONES EN EL SISTEMA FINANCIERO

(En nuevos soles)

RUBROS	2001										2002				VAR%
	ABR	MAY	JUN	JUL	AGO	SET	OCT	NOV	DIC	ENE	FEB	MAR	ABR	ABR02/ABR01	
I. SISTEMA BANCARIO	450 514 475	561 531 591	545 265 068	543 208 004	545 936 161	532 889 515	519 895 300	476 575 533	469 107 805	459 866 449	483 555 861	480 015 610	480 434 932	6,64	
Banco de la Nacion	0	0	0	0	0	0	0	0	0	0	0	0	0	n.d.	
Banca Corporativa	446 729 299	557 360 620	541 212 012	539 273 213	541 828 866	528 805 818	515 746 114	472 344 966	464 788 884	455 572 573	479 306 167	475 733 896	476 161 713	6,59	
Crédito	174 977 239	176 193 704	167 172 513	168 667 960	171 325 825	165 234 954	163 413 475	164 928 287	158 317 186	155 129 600	147 926 848	150 595 801	149 584 090	-14,51	
Interbank	48 990 689	92 294 940	91 913 361	94 235 535	93 900 757	90 459 882	82 988 249	85 260 535	83 085 682	78 184 811	113 160 147	113 160 147	115 692 039	136,15	
Latino	0	0	0	0	0	0	0	0	0	0	0	0	0	n.d.	
Wiese Sudameris	24 223 061	81 475 000	77 499 000	79 066 000	77 843 000	76 852 000	74 836 000	67 220 000	68 918 000	69 842 000	67 990 000	67 341 000	66 947 000	176,38	
Continental	111 771 313	118 420 980	114 082 142	106 051 722	108 430 288	105 571 986	103 897 394	101 457 144	93 723 016	91 815 162	89 506 171	87 458 948	86 037 584	-23,02	
NBK Bank	77 096 996	77 096 996	77 096 996	77 096 996	77 096 996	77 096 996	77 096 996	77 096 996	77 096 996	77 096 996	77 096 996	77 096 996	77 096 996	-100,00	
Financiero	9 670 000	11 879 000	13 448 000	14 155 000	13 232 000	13 590 000	13 514 000	53 479 000	60 745 000	60 601 000	60 723 000	57 178 000	57 901 000	498,77	
Banca Cred. Consumo	3 785 176	4 170 971	4 053 056	3 934 791	4 107 295	4 083 698	4 149 186	4 230 568	4 318 921	4 293 876	4 249 694	4 281 713	4 273 219	12,89	
Del Trabajo	3 785 176	4 170 971	4 053 056	3 934 791	4 107 295	4 083 698	4 149 186	4 230 568	4 318 921	4 293 876	4 249 694	4 281 713	4 273 219	12,89	
II. SIST. NO BANCARIO	153 428 238	165 530 118	165 114 924	172 285 477	174 409 953	176 854 351	179 890 087	186 343 269	191 157 477	197 738 973	201 430 282	199 040 182	204 901 445	33,55	
Caja Rural San Martín	956 456	986 285	1 081 000	1 246 000	1 448 000	1 672 863	1 981 000	2 292 000	2 602 793	2 852 007	3 081 853	3 006 243	3 325 146	247,65	
CMAC Piura	123 062 911	133 635 881	132 523 851	136 836 707	138 532 600	140 469 859	141 608 800	144 400 205	147 513 578	153 472 557	156 608 018	153 718 885	158 581 966	28,86	
CMAC Paita	6 561 459	7 605 013	8 379 169	9 130 936	9 077 078	9 066 500	9 714 218	10 716 553	11 500 233	11 687 239	11 158 694	11 174 134	11 849 391	80,59	
CMAC Sullana	22 847 413	23 302 940	23 130 904	25 071 835	25 352 275	25 645 129	26 586 068	28 934 512	29 540 874	29 727 170	30 581 717	31 140 921	31 144 942	36,32	
SIST. FINANCIERO	603 942 713	727 061 710	710 379 992	715 493 481	720 346 114	709 743 866	699 785 387	662 918 803	660 265 283	657 605 422	684 986 143	679 055 792	685 336 377	13,48	
M/N	187 431 767	216 507 551	212 859 051	217 705 213	215 491 845	211 090 983	212 413 024	204 552 257	215 441 198	214 101 549	231 040 520	237 764 100	240 535 565	28,33	
M/E	416 510 946	510 554 159	497 520 941	497 788 269	504 854 269	498 652 883	487 372 362	458 366 545	444 824 085	443 503 873	453 945 623	441 291 692	444 800 812	6,79	

NOTA *: A partir setiembre se concretó la fusión operativa del Wiese y el de Lima en el Banco Wiese Sudameris.

FUENTE : Entidades Financieras

ELABORACION : Banco Central de Reserva del Perú Sucursal Piura - Sección Estudios Económicos

DEPARTAMENTO DE PIURA: SALDO DE COLOCACIONES EN EL SISTEMA FINANCIERO

(En nuevos soles)

ENTIDADES	2001								2002				VAR%	
	ABR	MAY	JUN	JUL	AGO	SET	OCT	NOV	DIC	ENE	FEB	MAR	ABR	ABR02/ABR01
I. SISTEMA BANCARIO	607 569 896	689 092 274	674 208 628	707 054 223	777 965 785	781 689 890	738 207 528	607 958 452	616 976 827	600 244 773	588 426 703	581 516 537	582 729 474	-4,09
BANCA CORPORATIVA	571 821 304	653 520 147	638 282 733	670 197 117	740 055 400	742 938 711	698 828 930	567 596 713	576 469 151	559 641 940	547 141 527	538 988 090	538 835 567	-5,77
Crédito	126 330 573	141 113 765	137 430 377	139 789 706	209 057 581	218 719 795	209 699 775	212 695 328	207 247 940	196 977 034	195 435 665	202 847 881	197 698 141	56,49
Interbank	144 249 159	157 717 422	151 296 705	180 320 915	183 623 060	176 396 775	142 746 050	143 010 124	168 560 842	176 657 854	164 286 273	155 492 840	155 734 649	7,96
Latino	0	0	0	0	0	0	0	0	0	0	0	0	0	n.d.
Wiese Sudameris	45 379 657	96 119 000	90 087 000	92 920 000	91 101 000	90 019 000	88 983 000	90 928 000	90 175 000	84 543 000	86 891 000	83 694 000	84 782 000	86,83
Continental	85 315 368	87 355 414	85 484 104	80 744 949	79 479 212	79 998 595	80 502 558	80 759 261	82 120 369	77 229 052	78 493 589	76 445 369	74 118 777	-13,12
NBK Bank	156 473 547	156 473 547	156 473 547	156 473 547	156 473 547	156 473 547	156 473 547	0	0	0	0	0	0	-100,00
Financiero	14 073 000	14 741 000	17 511 000	19 948 000	20 321 000	21 331 000	20 424 000	40 204 000	28 365 000	24 235 000	22 035 000	20 508 000	26 502 000	88,32
BANCA CRED. CONS.	35 748 593	35 572 126	35 925 894	36 857 105	37 910 385	38 751 179	39 378 598	40 361 739	40 507 676	40 602 832	41 285 176	42 528 447	43 893 907	22,78
Del Trabajo	35 748 593	35 572 126	35 925 894	36 857 105	37 910 385	38 751 179	39 378 598	40 361 739	40 507 676	40 602 832	41 285 176	42 528 447	43 893 907	22,78
II. SIST. NO BANCARIO	143 837 053	147 394 712	144 493 622	143 277 586	146 868 875	152 359 754	158 225 889	166 125 570	167 060 141	163 882 847	166 293 337	171 303 939	174 559 316	21,36
Caja Rural M. Grau	5 490 360	5 528 222	5 317 000	4 394 000	4 332 000	4 375 263	4 785 000	5 083 000	4 696 877	4 700 653	4 769 961	5 186 899	5 545 795	1,01
Cmac Piura	89 142 944	91 739 459	91 987 801	92 010 399	94 106 711	97 680 018	100 365 258	104 497 776	106 246 288	105 312 205	106 073 252	108 084 615	109 813 009	23,19
Cmac Paita	12 227 072	13 538 686	13 506 356	12 947 336	13 225 499	13 732 690	14 357 942	14 847 049	15 010 675	14 741 866	14 950 186	15 408 283	15 484 813	26,64
Cmac Sullana	36 976 677	36 588 346	33 682 465	33 925 852	35 204 665	36 571 784	38 717 689	41 697 744	41 106 302	39 128 123	40 499 937	42 624 143	43 715 699	18,23
SIST. FINANCIERO	751 406 950	836 486 985	818 702 249	850 331 809	924 834 660	934 049 645	896 433 417	774 084 021	784 036 968	764 127 619	754 720 040	752 820 476	757 288 790	0,78
M/E	356 710 045	380 298 495	372 585 773	378 421 780	375 976 749	385 835 835	359 582 925	322 224 391	347 034 925	327 919 528	342 475 026	345 920 325	347 746 972	-2,51
M/N	394 696 904	456 188 490	446 116 476	471 910 029	548 857 911	548 213 810	536 850 492	451 859 630	437 002 043	436 208 092	412 245 014	406 900 151	409 541 818	3,76

* NOTA : A partir de setiembre se concretó la fusión operativa del Wiese y el de Lima en el Banco Wiese-Sudameris.

FUENTE : Entidades Financieras

ELABORACION : Banco Central de Reserva del Perú Sucursal Piura - Sección Estudios Económicos

DEPARTAMENTO DE PIURA: CARTERA MOROSA DEL SISTEMA FINANCIERO
(Variacion Porcentual)

ENTIDAD	2001										2002			
	ABR	MAY	JUN	JUL	AGO	SET	OCT	NOV	DIC	ENE	FEB	MAR	ABR	
I. SISTEMA BANCARIO	20,65	20,73	20,06	19,02	17,40	17,09	17,44	10,68	9,58	10,67	9,24	9,29	8,87	
Banca Corporativa	21,77	21,71	21,07	19,96	18,19	17,88	18,32	11,31	10,12	11,31	9,80	9,86	9,43	
. Crédito	38,35	34,26	31,17	29,53	20,25	19,12	18,85	17,43	15,98	17,73	14,60	13,73	11,69	
. Interbank	0,38	2,40	2,39	1,90	1,78	1,79	1,72	2,26	0,79	2,71	1,21	1,28	1,38	
. Latino	0,00	0,00	0,00	0,00	0,00	0,00	0,00	0,00	0,00	0,00	0,00	0,00	0,00	
. Wiese Sudameris	10,33	20,30	20,62	21,30	21,90	21,27	19,29	20,62	20,09	21,04	20,61	21,82	24,37	
. Continental	8,86	8,00	7,29	7,42	7,34	6,82	6,97	6,35	7,01	7,47	6,61	6,59	6,59	
. NBK Bank	40,42	40,42	40,42	40,42	40,42	40,42	40,42	0,00	0,00	0,00	0,00	0,00	0,00	
. Financiero	0,00	0,00	0,00	0,00	0,00	0,00	0,00	0,00	0,00	0,00	0,00	0,00	0,00	
Bca. Créd. Consumo	2,70	2,70	2,12	2,06	2,00	1,96	1,93	1,88	1,87	1,87	1,84	2,07	2,01	
. Del Trabajo	2,70	2,70	2,12	2,06	2,00	1,96	1,93	1,88	1,87	1,87	1,84	2,07	2,01	
II. SIST. NO BANCARIO	7,55	7,94	8,60	9,03	8,79	8,53	8,47	8,31	8,36	8,36	8,43	8,82	8,44	
. Caja Rural M. Grau	33,51	33,28	34,61	41,87	42,47	42,05	38,45	36,20	39,17	31,24	29,77	27,62	19,79	
. CMAC Piura	6,56	6,70	7,14	7,62	7,48	7,42	7,77	7,90	8,00	7,92	7,70	8,20	8,00	
. CMAC Paita	6,36	6,10	6,31	7,70	6,92	6,94	7,11	7,19	7,46	8,45	9,54	10,91	11,34	
. CMAC Sullana	6,49	7,91	9,40	9,09	8,86	8,06	7,09	6,34	6,10	6,77	7,43	7,35	7,07	
SISTEMA FINANCIERO	18,14	18,48	18,04	17,34	16,04	15,69	15,86	10,17	9,32	10,17	9,06	9,18	8,77	

NOTA : En el Interbank y Banco del Trabajo sólo se consideran los créditos ve

FUENTE : Entidades Financieras

ELABORACION : Banco Central de Reserva del Perú Sucursal Piura - Sección