

INTRODUCCION

En enero del 2001, el indicador de producción de la actividad primaria, secundaria y construcción en el departamento de Piura, disminuyó 2,6 por ciento con respecto a similar mes del 2001, resultado que se asocia a comportamientos negativos registrados en los sectores pesca, minería y manufactura, que no pudieron ser compensados con el crecimiento en el agropecuario y el de la construcción.

En el sector agropecuario, la evolución positiva el PBI del sector agropecuario en el primer mes del año 2002 (19,7 por ciento) se asocia al incremento de 34,2 por ciento en el sub-sector agrícola, que compensó ampliamente la caída de 28,5 por ciento en la parte pecuaria. La evolución positiva del sub-sector agrícola se explica por los incrementos registrados en la producción de arroz, maíz amarillo duro y de frutales caso el mango, limón y plátano, que superaron ampliamente la contracción en otros cultivos de menor importancia relativa, como la papa y yuca.

La actividad pesquera se contrajo (53,0 por ciento) que se asocia al menor desembarque de especies en todos los rubros, siendo más relevante, por el volumen que implica, el orientado al consumo humano indirecto. Dos sucesos explican el bajo desenvolvimiento de la pesca; el primero, se sustenta en la veda indefinida de anchoveta decretada el 16 de enero debido a la elevada incidencia de juveniles detectadas en las capturas; en segundo lugar, por la dispersión de las principales especies de la zona debido a la presencia de anomalías en la temperatura del mar.

La producción industrial cayó 33,7 por ciento respecto de enero del año pasado y 19,2 por ciento con relación al mes precedente. La evolución negativa con relación a similar período del año anterior se asocia principalmente a desempeños desfavorables de la actividad procesadora de pescado, cuya tasa de decrecimiento fue del 43,5 por ciento, y de la rama de bebidas gaseosas (-59,8 por ciento).

La minería se contrajo 3,9 por ciento con relación a enero del 2001, que se sustenta en la disminución en la extracción de petróleo que realizaron las principales empresas, debido a la declinación de los campos de petróleo.

El indicador del sector de *la construcción*, medida por los despachos de cemento hacia el departamento, se recuperó (40,8 por ciento) con relación a igual mes del año pasado.

El Índice de Precios al Consumidor de la ciudad de Piura creció 0,14 por ciento, que se explica por el aumento de los precios promedio de los grupos de “Alimentos y bebidas”, “Vestido y Calzado” y “Cuidado y Conservación de la Salud”. La variación anualizada de los precios en la ciudad de Piura a enero es positiva (0,25 por ciento).

I. INFLACION Y TIPO DE CAMBIO

1.1. Inflación

En enero del 2002, el Índice de Precios al Consumidor de la ciudad de Piura creció 0,14 por ciento, que se explica por el aumento de los precios promedio de los grupos de “Alimentos y bebidas” (0,28 por ciento), “Vestido y Calzado” (0,16 por ciento) y “Cuidado y Conservación de la Salud” (1,11 por ciento). La variación anualizada de los precios en la ciudad de Piura a enero es positiva (0,25 por ciento).

INDICE DE PRECIOS AL CONSUMIDOR EN LA CIUDAD DE PIURA				
Variación porcentual				
RUBROS	PONDER.	ENE01/DIC00	JUL01/ENE01	ENE01/ENE00
INDICE GENERAL	100,000	0,14	-0,91	0,7
ALIMENTOS Y BEBIDAS	50,264	0,28	-1,39	-1,19
VESTIDO Y CALZADO	7,589	0,16	1,48	3,63
ALQUILER DE VIV. COMB. ELECTR. Y CONSERV.HOGA	13,194	-0,54	-3,23	-4,16
MUEBLES, ENSERES Y MANTEN. VIVIENDA	4,511	0,07	0,78	-0,95
CUIDADO, CONSERV. SALUD Y SERV. MEDICOS	2,395	1,11	2,81	3,52
TRANSPORTES Y COMUNICACIONES	9,629	-0,06	-1,42	-1,25
ESPARC., DIVERS., SERV. CULTURALES Y ENSEÑ.	6,167	0,23	0,28	3,66
OTROS BIENES Y SERVICIOS	6,251	0,25	0,89	-0,61

Fuente: INEI-Piura

Elaboración: Sección Estudios Economicos BCRP-Sucursal Piura

VARIACION PORCENTUAL DEL IPC POR RUBROS									
Mes	Indice General	Alim. Beb. y Tabaco	Vestido y Calzado	Alquiler Vvda. Comb	Mueb. Enseres y Manten.	Cuidado y Cons de la salud	Transport y Comun.	Esparc. Div. y Serv. Cult.	Otros
2001									
Enero	0,58	0,70	0,44	1,10	-0,16	0,71	-0,05	0,36	0,43
Febrero	0,79	1,42	0,37	0,41	-0,02	0,39	-0,05	0,19	-0,06
Marzo	0,33	0,51	0,09	0,59	-1,41	-0,87	-0,06	2,69	-1,31
Abril	0,22	0,79	0,65	-1,66	-0,37	0,50	-0,05	0,32	-0,35
Mayo	-0,60	-1,35	0,48	-0,07	-0,12	0,44	0,24	0,07	-0,29
Junio	-0,10	-0,10	-0,10	-0,30	0,09	-0,03	0,14	0,05	0,18
Julio	-0,44	-1,07	0,39	0,09	0,10	0,27	-0,03	0,04	0,34
Agosto	-0,16	-0,33	0,23	0,03	0,24	0,38	-0,37	-0,01	-0,14
Setiembre	0,55	0,99	0,44	0,01	-0,01	1,09	-0,32	0,01	0,40
Octubre	-0,12	-0,18	0,05	-0,29	0,11	0,19	-0,24	0,01	0,26
Noviembre	-0,79	-0,93	0,24	-2,59	0,04	0,00	-0,17	-0,01	0,03
Diciembre	-0,54	-1,21	0,36	0,12	0,34	0,00	-0,27	0,06	0,10
2002									
Enero	0,14	0,28	0,16	-0,54	0,07	1,11	-0,06	0,23	0,25

Fuente : INEI - Piura.

Elaboración : Sección Estudios Económicos BCRP - Sucursal Piura.

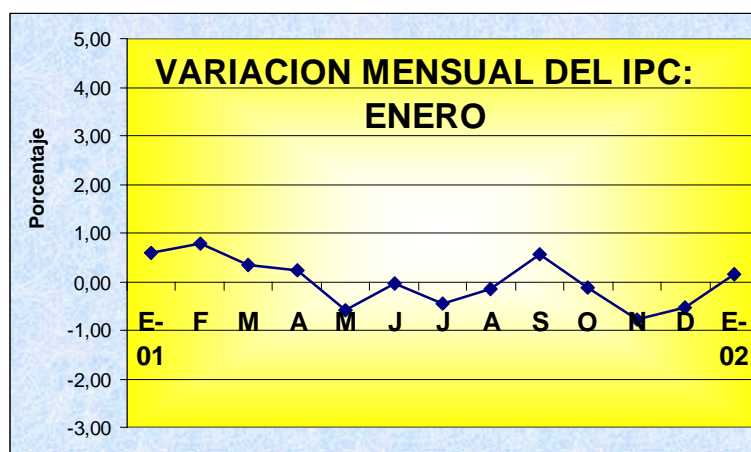

1.2. Tipo de cambio

El tipo de cambio en el mercado informal de la ciudad de Piura en enero del 2002, se recuperó ligeramente con relación a los valores de cierre de diciembre del 2001. Sobre el particular, el precio compra fluctuó entre S/. 3,43 y S/. 3,45 y el de venta entre S/. 3,46 y S/. 3,48. En cuanto al dólar en el sistema bancario, el promedio venta de fin de período fue de S/. 3,476 por dólar, lo que implicó un aumento de 0,87 por ciento respecto al valor de cierre del mes anterior.

TIPO DE CAMBIO DE LA S.B.S. Y DEL MERCADO INFORMAL EN LA CIUDAD DE PIURA								
(Nuevos Soles por dólar)								
MES :	ENERO 2002							
MES ANTERIOR	COMPRA	VENTA						
CIERRE	3,430	3,450						
FECHA	DÓLAR MERCADO INFORMAL				VARIACION*		DÓLAR S.B.S.	
	APERTURA	COMPRA	VENTA	CIERRE	COMPRA	VENTA	COMPRA	VENTA
1	FERIADO							
2	3,43	3,43	3,45	3,46	0,00	0,29	3,4400	3,4430
3	3,43	3,42	3,46	3,45	-0,29	-0,29	3,4390	3,4410
4	3,42	3,42	3,45	3,45	0,00	0,00	3,4410	3,4430
5-6.	SABADO Y DOMINGO							
7	3,42	3,42	3,45	3,45	0,00	0,00	3,4430	3,4440
8	3,42	3,43	3,45	3,45	0,29	0,00	3,4450	3,4470
9	3,43	3,43	3,45	3,46	0,00	0,29	3,4550	3,4570
10	3,43	3,45	3,46	3,49	0,58	0,87	3,4750	3,4790
11	3,45	3,43	3,49	3,46	-0,58	-0,86	3,4760	3,4770
12-13.	SABADO Y DOMINGO							
14	3,43	3,43	3,46	3,46	0,00	0,00	3,4690	3,4730
15	3,43	3,43	3,46	3,46	0,00	0,00	3,4760	3,4590
16	3,43	3,43	3,46	3,45	0,00	-0,29	3,4590	3,4610
17	3,43	3,43	3,45	3,45	0,00	0,00	3,4560	3,4570
18	3,43	3,43	3,45	3,45	0,00	0,00	3,4580	3,4600
19-20.	SABADO Y DOMINGO							
21	3,43	3,43	3,45	3,46	0,00	0,29	3,4590	3,4620
22	3,43	3,43	3,46	3,46	0,00	0,00	3,4610	3,4630
23	3,43	3,43	3,46	3,46	0,00	0,00	3,4590	3,4630
24	3,43	3,43	3,46	3,46	0,00	0,00	3,4600	3,4620
25	3,43	3,43	3,46	3,46	0,00	0,00	3,4620	3,4640
26-27.	SABADO Y DOMINGO							
28	3,43	3,43	3,46	3,46	0,00	0,00	3,4650	3,4670
29	3,43	3,44	3,46	3,47	0,29	0,29	3,4640	3,4670
30	3,44	3,45	3,47	3,48	0,29	0,29	3,4700	3,4760
31	3,45	3,45	3,48	3,48	0,00	0,00	3,4760	3,4780
* CIERRE	VARIACION CON RESPECTO AL MES ANTERIOR*				COMPRA :	0,583	VENTA :	0,870
* CIERRE	MERCADO INFORMAL PROMEDIO DEL MES*				COMPRA :	3,432	VENTA :	3,460

FUENTE : BCRP

ELABORACION : Sección Estudios Economicos BCRP - Sucursal Piura

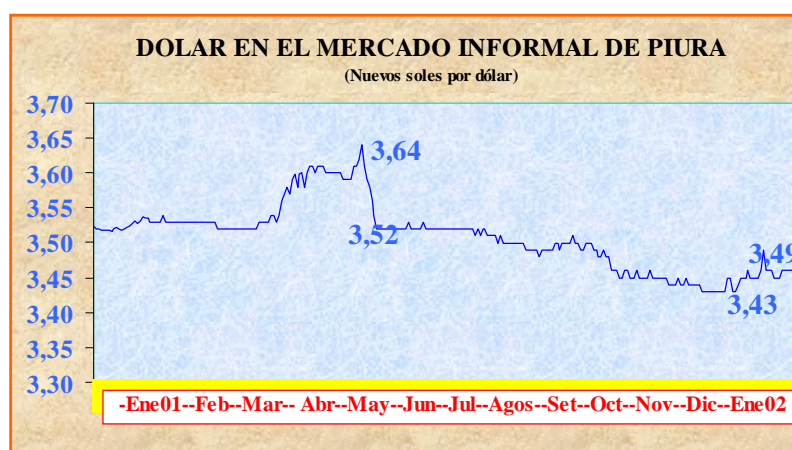

II. PRODUCCION

PRODUCTO BRUTO INTERNO		
(variación porcentual)		
Sectores	Mensual	Acumulado
Agropecuario	19,7	19,7
Pesca	-53,0	-53,0
Minería	-3,9	-3,9
Manufactura	-33,7	-33,7
Construcción	40,8	40,8
PBI	-2,6	-2,6

En enero del 2001, el indicador de producción de la actividad primaria, secundaria y construcción en el departamento de Piura, disminuyó 2,6 por ciento con respecto a similar mes del 2001, resultado que se asocia a comportamientos negativos registrados en los sectores pesca, minería y manufactura, que no pudieron ser compensados con el crecimiento en el agropecuario y el de la construcción.

2.1. Producción agropecuaria

En un entorno climático con características propias del verano, pero con poca presencia de nubosidad en la costa y sierra, que implicó lluvias de poca intensidad, por ende bajos ingresos de caudal a los reservorios de Poechos y San Lorenzo, que crearon incertidumbre por el normal desarrollo de la campaña agrícola 2001/2001, el PBI del sector agropecuario en el primer mes del año 2002, creció 19,7 por ciento con relación a similar mes del año pasado, que se asocia al incremento de 34,2 por ciento en el sub-sector agrícola, que compensó ampliamente la caída de 28,5 por ciento en la parte pecuaria.

PBI Agropecuario		
(Variación Porcentual)		
Sector	ENERO 2001	Acumulado a ENERO 2001.
Agropecuario	19,74	19,74
Agrícola	34,16	34,16
Pecuaria	-28,52	-28,52

La evolución positiva del sub-sector agrícola se explica por los incrementos registrados en la producción de arroz (32,9 por ciento) y de frutales caso el mango (49,5 por ciento), limón (48,5 por ciento) y plátano (1,0 por ciento) y maíz amarillo duro (65,1 por ciento), que superaron ampliamente la contracción en otros cultivos de menor importancia relativa, como la papa (-63,0 por ciento) y yuca (-41,7 por ciento). En el sub-sector pecuario, disminuyó la producción de carnes de aves (-1,0 por ciento), ovino (-15,2 por ciento), porcino (-36,5 por ciento), leche (-12,8 por ciento) y huevos (12,0 por ciento), que más que contrarrestaron la recuperación de carnes de caprino (76,9 por ciento).

En los casos del mango y del limón, el aumento se explica por la intensificación de las cosechas en ambos cultivos, siendo también decisiva la tendencia hacia la normalización de las condiciones ambientales adversas que en los meses previos habían afectado la formación de los frutos. Con relación al mango, se habría experimentado incluso una fenología de maduración acelerada, tanto de las variedades de exportación (Kent y Haden), cuanto de las de consumo nacional (Edward y Chulucanas), lo que implicó que la cosecha se concentrara en el mes de enero.

PRODUCCION AGRICOLA (TM)								
CULTIVOS	2001 ENE	2001 DIC	2002 ENE	VAR %		ACUMULADO ENE - ENE		
				ENE02/DIC01	ENE02/ENE01	2001	2002	VAR %
PERMANENTES								
Limón	11 352	15 801	16 862	6,7	48,5	11.352	16.862	48,5
Mango	31 599	43 525	47 252	8,6	49,5	31.599	47.252	49,5
SEMI-PERMANENTES								
Papaya	243	112	63	-43,8	-74,1	243	63	-74,1
Platano	17 581	17 047	17 760	4,2	1,0	17.581	17.760	1,0
Espárrago	204	9	0	-100,0	-100,0	204	0	-100,0
TRANSITORIOS								
Arroz	49 692	44 797	66 022	47,4	32,9	49.692	66.022	32,9
Frijol G/S	0	1	0	-100,0	n.d.	0	0	n.d.
Maíz amarillo duro	3 928	3 728	6 485	74,0	65,1	3.928	6.485	65,1
Maíz amiláceo	0	0	0	n.d.	n.d.	0	0	n.d.
Papa	1 016	437	376	-14,0	-63,0	1.016	376	-63,0
Yuca	986	536	575	7,3	-41,7	986	575	-41,7

Fuente : Ministerio de Agricultura - Piura

Elaboración : Sección Estudios Económicos BCRP - Sucursal Piura.

En el caso del maíz amarillo duro y del arroz, la recuperación se asocia a la mayor área cosechada (1,566 Has y 8,482 Has de este año, frente a 1,082 Has y 6,669 Has del año pasado, respectivamente). En el arroz, cuya actual superficie en verde es de 5,764 Has, se obtuvo un rendimiento promedio de (7,783 Kg/Ha), menor que obtenido el mes anterior y que es el resultado de las condiciones ambientales adversas en las que se instaló.

SUPERFICIE COSECHADA (HAS)								
CULTIVOS	2001 ENE	2001 DIC	2002 ENE	VAR %		ACUMULADO ENE - ENE		
				ENE02/DIC01	ENE02/ENE01	2001	2002	VAR %
PERMANENTES	8.881	32.220	25.602	-20,54	188,28	8.881	25.602	188,3
Café	0	7.029	0	-100,00	n.d.	0	0	n.d.
Limón	3.307	15.289	15.711	2,76	375,08	3.307	15.711	375,1
Mango	5.574	9.902	9.891	-0,11	77,45	5.574	9.891	77,4
SEMI-PERMANENTES	6.066	10.346	10.437	0,88	72,06	6.066	10.437	72,1
Papaya	134	212	212	0,00	58,21	134	212	58,2
Platano	5.864	10.026	10.225	1,98	74,37	5.864	10.225	74,4
Espárrago	68	108	0	-100,00	-100,00	68	0	-100,0
TRANSITORIOS	7.840	6.710	10.179	51,70	27,30	7.996	10.179	27,3
Arroz	6.669	5.489	8.482	54,53	27,19	6.669	8.482	27,2
Frijol G/S	0	2	0	-100,00	n.d.	0	0	n.d.
Maíz amarillo duro	1.082	1.100	1.566	42,36	44,73	1.082	1.566	44,7
Maíz amiláceo	0	0	0	n.d.	n.d.	0	0	n.d.
Papa	89	47	41	-12,77	-53,93	89	41	-53,9
Sorgo grano	0	0	0	n.d.	n.d.	0	0	n.d.
Trigo	0	0	1	n.d.	n.d.	0	1	n.d.
Yuca	156	72	89	23,61	-42,95	156	89	-42,9
TOTAL	22 787	49 276	46 218	-6,21	101,45	22.943	46.218	101,4

FUENTE : Dirección del Ministerio de Agricultura Piura.

ELABORACIÓN : Sección Estudios Económicos BCRP - Sucursal Piura.

(*) Superficie en verde

En siembras, se intensificó esta etapa con respecto a diciembre pasado; sin embargo, el hectareaje instalado fue de lejos menor si se le compara con el efectuado en similar mes del año pasado, resultado que se asocia al comportamiento del clima, específicamente por la baja disponibilidad del recurso hídrico, que por las bajas precipitaciones en las cuencas, ríos y reservorios, retrajo extremadamente la dinámica de siembras, sobre todo de arroz en la costa del departamento. En el caso del **algodonero**, se instalaron 4,556 Has (en los vales del Chira, Medio y Bajo Piura), que acumuladas con la diciembre del 2001 totalizan 4,832 Has que representan en 18 por ciento de su programación. En el **maíz amiláceo**, aún cuando superó en 2245,4 por ciento a la de igual mes del año pasado, su instalación es considerada lenta, debido a las lluvias de poca intensidad que se han presentado en las partes altas de la sierra del departamento.

SUPERFICIE SEMBRADA (HAS)								
CULTIVOS	2001	2001	2002	VAR %		CAMPAÑA : AGO- ENE		
	ENE	DIC		ENE	ENE02/DIC01	ENE2002/ENE01	2000-2001	2001-2002
PERMANENTES	6	0	429	n.d.	7.050,0	9	567	6.200,0
Café	6	0	2	n.d.	-66,7	6	2	-66,7
Limón	0	0	419	n.d.	n.d.	3	557	18.466,7
Mango	0	0	8	n.d.	n.d.	0	8	n.d.
SEMI-PERMANENTES	6	0	201	n.d.	3.250,0	55	230	318,2
Papaya	3	0	0	n.d.	-100,0	8	7	-12,5
Platano	3	0	199	n.d.	6.533,3	15	209	1.293,3
Espárrago	0	0	2	n.d.	n.d.	32	14	-56,3
TRANSITORIOS	30.807	3.962	10.681	169,6	-65,3	50.365	40.103	-20,4
Algodón	10.155	276	4.556	1.550,7	-55,1	10.740	4.832	-55,0
Arroz	1.486	0	1.505	n.d.	1,3	14.145	21.728	53,6
Frijol G/S	1.315	660	305	-53,8	-76,8	1.755	1.477	-15,8
Maíz amarillo duro	3.296	183	893	388,0	-72,9	6.713	4.061	-39,5
Maíz amiláceo	141	2.695	3.300	22,4	2.245,4	1.801	7.190	299,3
Papa	14.070	107	40	-62,6	-99,7	14.493	469	-96,8
Trigo	10	0	0	n.d.	-100,0	25	0	-100,0
Yuca	334	41	82	100,0	-75,4	693	341	-50,8
TOTAL	30.819	3.962	11.311	185,5	-63,3	50.429	40.900	-18,9

Fuente : Dirección del Ministerio de Agricultura Piura.
Elaboración : Sección Estudios Económicos BCRP - Sucursal Piura.

En el mango, está por finalizar la fase de cosecha. En el campo se observan plantaciones con poca floración de frutos, que permiten estimar una producción de 2,300 TM para febrero con lo cual concluiría la cosecha estacional de este fruto. En el caso del limón, se están obteniendo buenos resultados, razón por la cual los precios tanto en chacra como en los mercados están relativamente bajos.

Los precios en chacra, con la excepción del maíz amarillo duro, mostraron evoluciones negativas en la mayoría de casos, respecto del mes precedente e incluso con similar mes del año pasado. Con relación a los productos de temporada (frutales y cítricos), disminuyó en el caso del limón (-16,7 por ciento, aunque se recuperó en 13,6 por ciento comparado con igual mes del año pasado), mango (-7,3 por ciento) y plátano (-35,7 por ciento), arroz (-8,5 por ciento). El descenso observado en los precios, se asocia a los elevados volúmenes de producción que se han obtenido, debido a las mayores áreas cosechas de los principales cultivos.

PRECIO EN CHACRA DE PRINCIPALES CULTIVOS (Nuevos Soles/Kg.)

CULTIVOS	2001 ENE	2001 DIC	2002 ENE	VAR %	
				ENE02/DIC01	ENE02/ENE01
Arroz	0,82	0,71	0,65	-8,5	-20,7
Espárrago	2,32	1,70	0,00	-100,0	-100,0
Frijol G/S	0,00	1,40	0,00	-100,0	n.d.
Limón	0,22	0,30	0,25	-16,7	13,6
Maíz amarillo duro	0,49	0,50	0,52	4,0	6,1
Mango	0,50	0,41	0,38	-7,3	-24,0
Papa	0,59	0,48	0,40	-16,7	-32,2
Platano	0,39	0,28	0,18	-35,7	-53,8
Trigo	0,90	0,00	0,80	n.d.	-11,1
Yuca	0,49	0,49	0,45	-8,2	-8,2

Fuente : Dirección del Ministerio de Agricultura Piura.

Elaboración : Sección Estudios Económicos BCRP - Sucursal Piura.

Con relación a la actividad pecuaria, continúa la tendencia bajista. En el mes de análisis, el PBI cayó 28,5 por ciento, como resultado de la menor producción de carnes de vacunos (-1,0 por ciento), ovinos (-15,2 por ciento), porcinos (-36,5 por ciento) aves (-46,0 por ciento), huevos (-12,0 por ciento) y leche (-12,8 por ciento). En sentido contrario, se recuperó la producción de carnes de porcino (76,9 por ciento).

PRODUCCION PECUARIA (TM)

ESPECIES	2001 ENE	2001 DIC	2002 ENE	VAR %		ACUMULADO A : ENE		
				ENE02/DIC01	ENE02/ENE01	2001	2002	VAR %
AVES								
Carne	1 296	1 300	700	-46,2	-46,0	1.296	700	-46,0
Huevos	450	380	396	4,2	-12,0	450	396	-12,0
VACUNO								
Carne	609	400	603	50,8	-1,0	609	603	-1,0
Leche	3 026	1 600	2 638	64,9	-12,8	3.026	2.638	-12,8
OVINO								
Carne	66	45	56	24,4	-15,2	66	56	-15,2
Lana	0	0	0	n.d.	n.d.	0	0	n.d.
PORCINO								
Carne	608	560	386	-31,1	-36,5	608	386	-36,5
CAPRINO								
Carne	65	100	115	15,0	76,9	65	115	76,9

FUENTE: Dirección del Ministerio de Agricultura

ELABORACION: Sección Estudios Económicos BCRP - Sucursal Piura.

2.2. Producción Pesquera

En enero del 2001, la actividad pesquera en el departamento de Piura, comparada con igual mes del año pasado, se contrajo (53,0 por ciento) que se asocia al menor desembarque de especies en todos los rubros, siendo más relevante, por el volumen que implica, el orientado al consumo humano indirecto. Igualmente, comparado con diciembre pasado disminuyó. Dos sucesos explican el bajo desenvolvimiento de la pesca en el mes de análisis; el primero, se sustenta en la veda indefinida de anchoveta decretada el 16 de enero debido a la elevada incidencia de juveniles detectadas en las capturas; en segundo lugar, por la dispersión de las principales especies de la zona debido a la presencia de anomalías en la temperatura del mar, aun cuando este proceso tiende a su normalización, situación que mantiene bajos los niveles de plancton y que ha implicado la ausencia o dispersión de las principales especies, especialmente de anchoveta.

Al respecto, el desembarque se contrajo (-39,5 por ciento) por la disminución en la extracción de las principales especies, específicamente de la anchoveta, recurso que se constituye en el principal insumo para la elaboración de harina de pescado. Debe mencionarse, como ya se ha explicado, que la extracción de anchoveta se ha visto afectada tanto por las anomalías en la temperatura marina, que originó la emigración y dispersión del recurso, cuanto por la presencia de especies juveniles, que implicó que el sector decretara una veda indefinida. Sobre el particular, existe la evidencia, según el Imarpe, que existiría un importante volumen del recurso adulto que sigue disperso. Al respecto, entre el 23 y 24 del presente mes se ejecutó la operación "Eureka", con la intención de localizar el recurso adulto y cuyos resultados determinarían la prolongación de la veda. Debe mencionarse, que en febrero se decreta históricamente la veda reproductiva, aunque existe la posibilidad de que la de este año se traslade unos días, según las condiciones del clima.

EXTRACCION DE RECURSOS HIDROBIOLÓGICOS (TM)								
DESTINO	2001	2001	2002	VAR %		ACUMULADO A ENE		
	ENE	DIC	ENE	ENE02/DIC01	ENE02/ENE01	2001	2002	VAR %
Consumo Hum. Directo	35 656	20 470	10 200	(50,17)	(71,39)	35.656	10.200	(71,39)
Congelado	13 317	8 916	3.320	(62,76)	(75,07)	13.317	3.320	(75,07)
Enlatado	14 683	5 858	1.200	(79,51)	(91,83)	14.683	1.200	(91,83)
Fresco	7 656	5 697	5.680	(,29)	(25,81)	7.656	5.680	(25,81)
Consumo Hum. Indirecto	86 880	95 429	63.895	(33,04)	(26,46)	86.880	85.650	(10,25)
Harina	86 880	95 429	63.895	(33,04)	(26,46)	86.880	63.895	(10,25)
TOTAL	122 536	115 899	74.095	(36,07)	(39,53)	122.536	95.850	(39,53)

Fuente : Dirección del Ministerio de Pesquería

Elaboración : Sección Estudios Económicos BCRP - Sucursal Piura.

Al nivel de especies en el desembarque de enero, es importante la extracción de anchoveta, que representó el 86,8 por ciento del total. También lo fue, aunque en menor cuantía, la pota con 2,938 TM (4,0 por ciento). Destaca, como suceso importante en el mes, la significativa caída en la pesca de merluza, que es una de las principales especies sustentadoras de la industria congeladora de la zona norte de Paita. Al respecto, dicha especie ha presentado durante los últimos cuatro años una creciente disminución de su biomasa que algunos la explican por la sobrepesca de las grandes embarcaciones arrastreras y otros, como el Imarpe, por las fuertes corrientes marinas que han trasladado el recurso a las costas del Ecuador y de Colombia.

Según informe del sector pesca, por el paulatino cambio de las condiciones marinas, de un entorno ligeramente frío a cálido hacia febrero e inicios de marzo, se espera un retorno gradual de la anchoveta a sus áreas normales de distribución. Su proceso reproductivo se desarrollaría con una tendencia similar al patrón histórico, esperándose buenos niveles de pesca de jurel y caballa. Las aguas cálidas en verano determinarán el repliegue de la anchoveta, de la costa hacia la costa, favoreciendo su disponibilidad.

EXTRACCIÓN DE PRINCIPALES RECURSOS HIDROBIOLÓGICOS								
ESPECIE	2001 ENE	2001 DIC	2002 ENE	VAR %		ACUMULADO A ENE		
				ENE02/DIC01	ENE02/ENE01	2001	2002	VAR %
Anchoveta	75 006	85 274	64 342	(24,55)	(14,22)	75 006	64 342	(14,22)
Anguila	210	388	158	(59,28)	(24,79)	210	158	(24,79)
Caballa	5 834	0	0	(100,00)	(100,00)	5 834	0	(100,00)
Calamar	3 440	1 878	1 528	(18,63)	(55,59)	3 440	1 528	(55,59)
Jurel	8 938	497	516	3,72	(94,23)	8 938	516	(94,23)
Merlusa	11 457	6 532	136	(97,92)	(98,81)	11 457	136	(98,81)
Pota	3 276	2 466	2 938	19,11	(10,33)	3 276	2 938	(10,33)
Sardina	2 326	7	0	(98,97)	(100,00)	2 326	0	(100,00)
Volador	1 227	0	378	n.d.	(69,22)	1 227	378	(69,22)

Fuente : Dirección del Ministerio de Pesquería

Elaboración : Sección Estudios Económicos BCRP-Suc Piura.

DESEMBARQUE PESQUERO POR EL PUERTO DE PAITA: ENERO DEL 2002

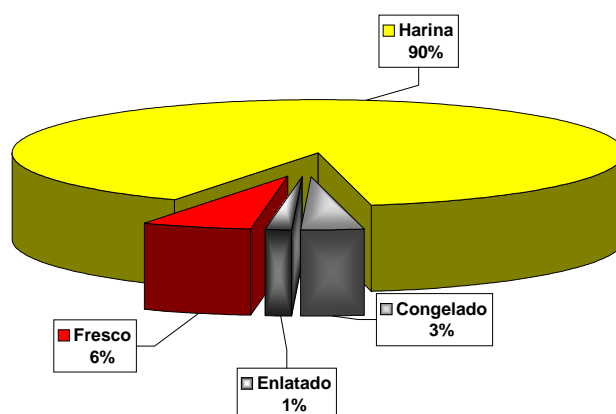

2.3. Producción de hidrocarburos.

La producción de petróleo sigue disminuyendo, en enero se contrajo 3,9 por ciento con relación a similar periodo del año pasado, e incluso cayó respecto al mes anterior (-1,3 por ciento) La disminución se explica por los menores niveles de extracción, tanto en los yacimientos de la zona costera (-5,8 por ciento), principalmente, por el volumen, las registradas en las empresas Sapet y Pérez & Company, cuanto en el zócalo continental (1,1 por ciento), situación que se explica por el agotamiento de las reservas actuales de petróleo que no vienen siendo adecuadamente repuestas vía nuevas exploraciones.

EXTRACCION DE PETROLEO Y GAS									
EXTRACCION		2001 ENE	2001 DIC	2002 ENE	VAR %		ACUMULADO A : ENE		
					ENE02/DIC01	ENE02/ENE01	2001	2002	VAR %
PETROLEO									
	LOTES								
COSTA		600 492	575 343	565.835	-1,65	-5,77	600 492	565 835	-5,77
Petroperu									
Pérez Companic	X	375 030	362 675	357.897	-1,32	-4,57	375 030	357.897	-4,57
P.Monterrico-Ex VEGSA	II	21 703	21 005	20.817	-0,90	-4,08	21 703	20.817	-4,08
Río Bravo	IV	18 261	16 645	17.004	2,16	-6,88	18 261	17.004	-6,88
Mercantile -Ex MPOG	III	20 701	20 320	20.803	2,38	,49	20 701	20.803	,49
Unipetro	IX	12 522	9 666	9.916	2,59	-20,81	12 522	9.916	-20,81
Sapet	VI VII	127 513	122 310	116.044	-5,12	-8,99	127 513	116.044	-8,99
Gmp	I Y V	24 762	22 722	23.354	2,78	-5,69	24 762	23.354	-5,69
ZOCALO		398 023	396 864	393.511	-0,84	-1,13	398 023	393.511	-1,13
Petrotech	Z-2B	398 023	396 864	393.511	-0,84	-1,13	398 023	393.511	-1,13
TOTAL PETROLEO PIURA*		998 515	972 207	959 346	-1,32	-3,92	998 515	959 346	-3,92
GAS									
	LOTES								
COSTA		246 619	335.329	398.556	18,86	61,61	246 619	398.556	61,61
Gmp	I		12.262	19.154	56,21	n.d		19.154	n.d
Sapet	VI		109.045	151.820	39,23	n.d		151.820	n.d
Pérez Companic	X	246 619	214.022	227.582	6,34	-7,72	246 619	227.582	-7,72
ZOCALO		201 231	223.228	259.480	16,24	28,95	201 231	259.480	28,95
Petrotech	Z-2B	201 231	223.228	259.480	16,24	28,95	201 231	259.480	28,95
TOTAL GAS PIURA**		447 850	558 557	658.036	17,81	46,93	447 850	658 036	46,93

* Barriles

**Miles de pies cúbicos

Sin embargo, la producción de gas se recuperó tanto con respecto al mes precedente (17,8 por ciento) cuanto de análogo período del año pasado (46,9 por ciento) tanto en el zócalo continental cuanto en la parte de la costa, que se explica por la mayor demanda del recurso para uso en la generación de electricidad.

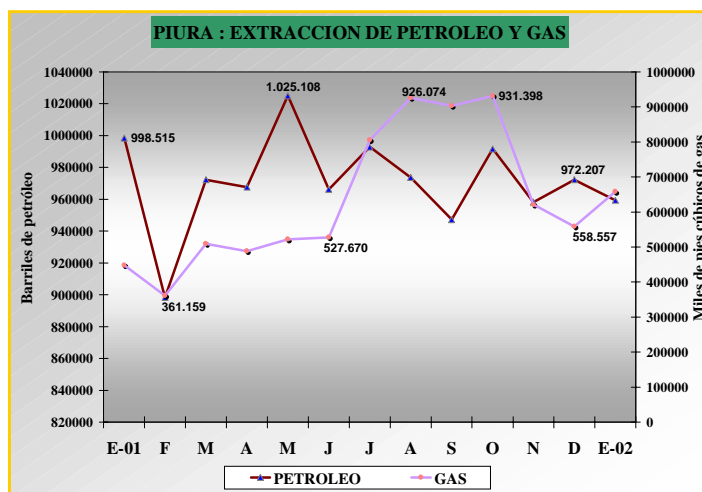

2.4. Producción manufacturera.

La producción industrial en el departamento de Piura cayó 33,7 por ciento respecto de enero del año pasado y 19,2 por ciento con relación al mes precedente. La evolución negativa con relación a similar período del año anterior se asocia principalmente a desempeños desfavorables de la actividad procesadora de pescado, cuya tasa de decrecimiento fue del 43,5 por ciento, y de la rama de bebidas gaseosas (-59,8 por ciento).

PRODUCCION INDUSTRIAL EN PIURA (TM)

CULTIVOS	2001	2001	2002	VAR %	VAR %	ACUMULADO A : ENE		
	ENE	DIC	ENE	ENE02/DIC01	ENE02/ENE01	2001	2002	VAR %
ACEITES COMESTIBLES								
VEGETAL	671	971	1 759	81.1	162.3	671	1 759	162.3
COMPUESTO	1 565	1 500	524	-65.1	-66.5	1 565	524	-66.5
HILADOS DE ALGODÓN								
PIMAX	322	332	318	-4.1	-1.3	322	318	-1.3
OPEN-END	40	44	24	-45.0	-38.8	40	24	-38.8
BEBIDAS GASEOSAS a/	19 086	10 399	7 669	-26.3	-59.8	19 086	7 669	-59.8
PULPA DE FRUTA	0	0	0	n.d.	n.d.	0	0	n.d.
HARINA DE PESCADO */	19 982	21 949	16 221	-26.1	-18.8	19 982	16 221	-18.8
CONSERVA DE PESCADO */	3 671	1 464	469	-68.0	-87.2	3 671	469	-87.2
ACEITE DE PESCADO */	2 606	2 863	2 116	-26.1	-18.8	2 606	2 116	-18.8
ACEITE ESENCIAL DE LIMON b/	130	0	0	n.d.	-100.0	130	0	-100.0
CASCARA DESH. DE LIMON b/	280	0	0	n.d.	-100.0	280	0	-100.0
HARINA DE TRIGO	2 744	3 082	3 082	0.0	12.4	2 744	3 082	12.4

*/ preliminar

a/ Miles de litros

b/ Estimados en base a volúmenes exportados

En el primer caso, fue determinante la escasez de materia prima ocasionada por condiciones oceanográficas adversas. En este sentido, se observaron anomalías negativas en la temperatura superficial marina (-1,6 °C frente a Paita), lo cual propició la dispersión de las principales especies, en especial de la anchoveta, con elevada presencia de ejemplares juveniles en las cercanías de la costa, a pesar de que, según IMARPE, existiría un importante volumen de recurso adulto que aún sigue disperso.

Tales condiciones obligaron al establecimiento de una veda indefinida a partir del 16 de enero, la cual se extendería hasta febrero, mes en el cual se decreta normalmente una veda reproductiva, la cual, sin embargo, podría diferirse algunos días dependiendo de la evolución de las condiciones climáticas; precisamente, en razón de su probable normalización prevista para los próximos meses, un informe preliminar del Ministerio de Pesquería da cuenta de que “la anchoveta retornará gradualmente a sus áreas normales y su proceso reproductivo se desarrollará con una tendencia similar al patrón histórico”.

Según rubros de procesamiento pesquero, la producción de harina de pescado se contrajo 18,8 puntos porcentuales, en tanto que las conservas disminuyó (-87,2 por ciento).

En lo que se refiere a la producción de bebidas gaseosas, cabe anotar que la drástica caída se asocia a la debilidad de la demanda, así como al hecho de que la industria local está enfrentando la competencia de producción extradepartamental sin el sustento que significó hasta hace un año la vigencia, a escala regional, de exoneraciones tributarias.

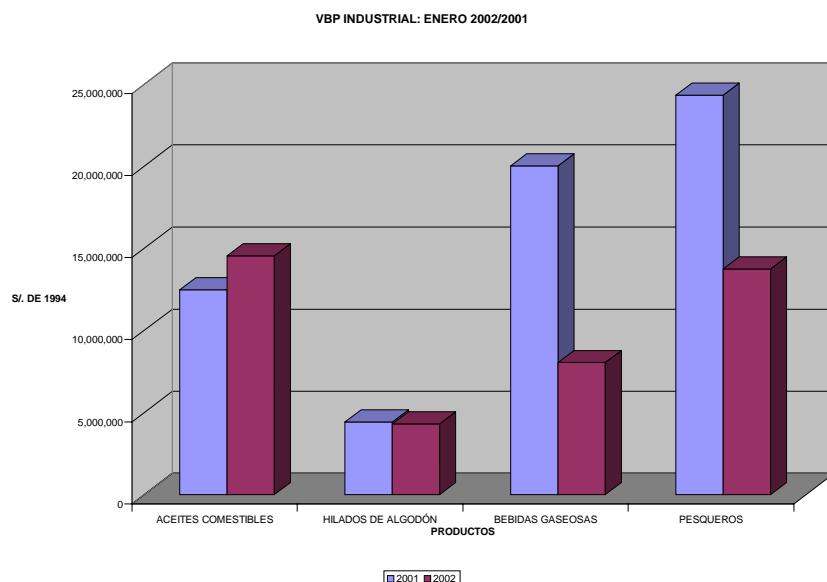

Por otra parte, la producción de hilados se contrajo 3 por ciento respecto de enero del 2001, debido al debilitamiento de la demanda interna y externa. Esto obligó a la industria regional a reducir un turno de trabajo, a la espera de la recuperación de los mercados del exterior.

Por último, la rama de aceites comestibles aumentó 16,5 por ciento, a pesar de enfrentar las restricciones que supone un mercado interno reducido, así como la competencia de productos importados (en especial, de Argentina y Bolivia), a lo cual se sumó la escasez local de aceite de pescado, utilizado como insumo para la fabricación de aceites compuestos. No obstante, un factor favorable fue la buena disponibilidad de soya en los mercados mundiales que trajo consigo una disminución en los precios respecto de los vigentes hace dos años.

ENCUESTAS INDUSTRIALES

En el mes bajo análisis, el 39 por ciento de las empresas encuestadas registró incrementos en sus ventas respecto del mes precedente, mientras que 33 por ciento las mantuvieron inalteradas y en el 28 por ciento cayó. Entre las empresas con comportamientos positivos destacaron las de procesamiento de pescado, aún cuando todavía no se ha superado la escasez de materia prima, al igual que la industria textil que, en medio de signos de recuperación del mercado norteamericano, creció 16,4 por ciento. Asimismo, la industria maderera sigue recuperándose debido el efecto positivo de la mayor demanda de accesorios (parihuelas) por parte de la actividad comercializadora de mango, aún cuando este impulso decaerá en los dos meses venideros.

Con relación a enero del año pasado, las ventas se incrementaron en el 22 por ciento de las empresas declarantes, mientras que el 39 por ciento varió y otro 39 por ciento enfrentó una contracción de su nivel de transacciones.

Las caídas más significativas fueron en bebidas gaseosas, cuyas ventas cayeron 23,5 puntos porcentuales e hilados de algodón (-25,9 por ciento). En el primer caso, influyó la menor demanda propiciada por el deterioro del poder adquisitivo de la población, a lo cual se suma el hecho de que la industria local debe competir con otras bebidas producidas extraregionalmente, en circunstancias en que se eliminaron las exoneraciones tributarias vigentes hasta el año 2000. La rama textil, por su parte, sigue enfrentando el debilitamiento de la demanda de los principales mercados del exterior.

ENCUESTA DE VENTAS DE EMPRESAS PIURA - ENERO 2002
(En Porcentaje Respecto al Total de Empresas)

RUBRO	VENTAS						MAT. PRIMA			PERSPECTIVAS DE VENTAS						TOTAL DE EMPR.
	ENE02/DIC01			ENE02/ENE01			ENE02/DIC01			FEBRERO-2002			MARZO-2002			
	+	=	-	+	=	-	+	=	-	+	=	-	+	=	-	
1. Alimentos	43%	0%	57%	29%	14%	57%	29%	29%	43%	29%	43%	29%	29%	57%	14%	7
1.1 Aceite comest.	0%	0%	100%	50%	0%	50%	50%	50%	0%	0%	100%	0%	100%	0%	0%	2
1.2 Proc. Pescado	67%	0%	33%	33%	33%	33%	0%	0%	100%	33%	0%	67%	33%	33%	33%	3
1.3 Otros	50%	0%	50%	0%	0%	100%	50%	50%	0%	50%	50%	0%	50%	50%	0%	2
2. Bebidas	50%	0%	50%	0%	0%	100%	0%	100%	0%	0%	100%	0%	100%	0%	50%	2
3. Textiles	100%	0%	0%	0%	0%	100%	0%	0%	100%	0%	100%	0%	0%	100%	0%	1
4. Química Div.	0%	100%	0%	0%	100%	0%	0%	0%	100%	0%	100%	0%	0%	100%	0%	2
5. Prod. Metálicos	0%	100%	0%	0%	100%	0%	0%	100%	0%	0%	100%	0%	0%	100%	0%	2
6. Maquin. y Eq.	0%	100%	0%	0%	100%	0%	0%	100%	0%	0%	100%	0%	0%	100%	0%	2
8. Fab. Prod. madera	100%	0%	0%	100%	0%	0%	100%	0%	0%	100%	0%	0%	0%	0%	100%	2
TOTAL	39%	33%	28%	22%	39%	39%	22%	44%	33%	22%	67%	11%	17%	67%	17%	18

Fuente : Encuestas de Emp. Industriales

Elaboración : Sección Estudios Económicos BCRP - Sucursal Piura

En lo que se refiere a la industria pesquera, se observaron comportamientos diferenciados por parte de las empresas encuestadas; sin embargo, se espera una nueva retracción de las ventas en los meses siguientes, debido al establecimiento de medidas de conservación de las especies (vedas).

Por último, las perspectivas de ventas son estacionarias en el 67 por ciento de los casos, en tanto que el 22 por ciento espera una recuperación de las mismas y el 11 por ciento tiene expectativas pesimistas.

ENCUESTAS COMERCIALES

Los resultados de las encuestas comerciales de enero del 2002 nuevamente revelan un deterioro en el nivel de ventas, tanto respecto al mes anterior, cuanto si se le compara con similar período del año pasado. Sobre el particular, con respecto a enero 2001, las ventas fueron mayores para el 40 por ciento de las empresas, iguales para el 27 por ciento de las empresas y menores para el 33 por ciento.

especto a diciembre del 2001, período en el que se observó una recuperación importante, el 53 por ciento destacó caídas en las ventas, el 27 por ciento que habían sido iguales y sólo el 20 por ciento (ventas de aparatos eléctricos y materiales de construcción) mencionó que habían aumentado.

ENCUESTA DE VENTAS DE EMPRESAS COMERCIALES PIURA - ENERO 2002
(En Porcentaje Respecto al Total de Empresas)

RUBRO	VENTAS						STOCKS			PERSPECTIVAS DE VENTAS						TOTAL DE EMPR.	TASA DE RPTA.
	ENE02/ENE01			ENE02/DIC01			ENE02/DIC01			Febrero			mar-02				
	+	=	-	+	=	-	+	=	-	+	=	-	+	=	-		
1. VTAS MINORISTAS	36%	29%	36%	21%	29%	50%	36%	29%	36%	31%	23%	46%	36%	21%	43%	14	100%
1.1 Grandes Almacenes	33%	67%	0%	0%	33%	67%	0%	33%	67%	33%	33%	33%	0%	67%	33%	3	100%
1.2 Confecciones y Telas	50%	0%	50%	50%	50%	0%	50%	50%	0%	50%	50%	0%	100%	0%	0%	2	100%
1.3 Calzado	33%	67%	0%	33%	33%	33%	33%	67%	0%	0%	50%	50%	33%	33%	33%	3	100%
1.4 Prod. Farmacéuticos	0%	0%	100%	0%	0%	100%	0%	0%	100%	100%	0%	0%	100%	0%	0%	1	100%
1.4 Muebles	0%	0%	100%	0%	100%	0%	0%	0%	100%	0%	0%	100%	0%	0%	100%	1	100%
1.5 Aparatos Eléctricos.	50%	0%	50%	0%	0%	100%	100%	0%	0%	0%	0%	100%	0%	0%	100%	2	100%
1.6 Mat. Construcción	100%	0%	0%	100%	0%	0%	100%	0%	0%	100%	0%	0%	100%	0%	0%	1	100%
1.7 Cueros y Suelas	0%	0%	100%	0%	0%	100%	0%	0%	100%	0%	0%	100%	0%	0%	100%	1	100%
2. VTAS MAYORISTAS	100%	0%	0%	0%	0%	100%	0%	100%	0%	0%	0%	100%	0%	100%	0%	1	100%
2.1 Prod. Químicos	100%	0%	0%	0%	0%	100%	0%	100%	0%	0%	0%	100%	0%	100%	0%	1	100%
TOTAL	40%	27%	33%	20%	27%	53%	33%	33%	33%	29%	21%	50%	33%	27%	40%	15	100%

Fuente : Encuestas de Empresas Comerciales

Elaboración : Sección Estudios Económicos BCRP - Sucursal Piura

En un entorno de bajas ventas, las empresas comerciales no son optimistas respecto al mejoramiento del dinamismo de la actividad económica; por tal razón en febrero, el 50 por ciento prevé que las ventas serán bajas, contra el 27 por ciento que manifiestan que serán iguales y para el 33 por ciento (productos farmacéuticos y confecciones de telas) que aumentarán. Esto se puede contrastar con el stock de mercaderías, del cual similar porcentaje 33 por ciento, declaran que aumentarán, serán iguales y disminuirán.

2.5. Construcción.

El sector construcción, medido, como indicador indirecto, por los despachos de cemento hacia el departamento, siguiendo la tendencia de los últimos meses creció 40,8 por ciento en comparación con igual período del año pasado, sustentado en el aumento de la inversión pública (gobierno central y municipalidades).

SECTOR CONSTRUCCIÓN (TM)								
	2001 ENE	2001 DIC	2002 ENE	VAR %		ACUMULADO A :ENE		
				ENE01/DIC01	ENE01/ENE00	2001	2002	VAR %
Despachos de Cemento	9.077	12.648	12.781	1,05	40,81	9.077	12.781	40,8
Total	9 077	12 648	12 781	1,05	40,81	9.077	12.781	40,8

Elaboración : Sección Estudios Económicos BCRP - Sucursal Piura.

DESPACHO DE CEMENTO PACASMAYO ENERO 2002

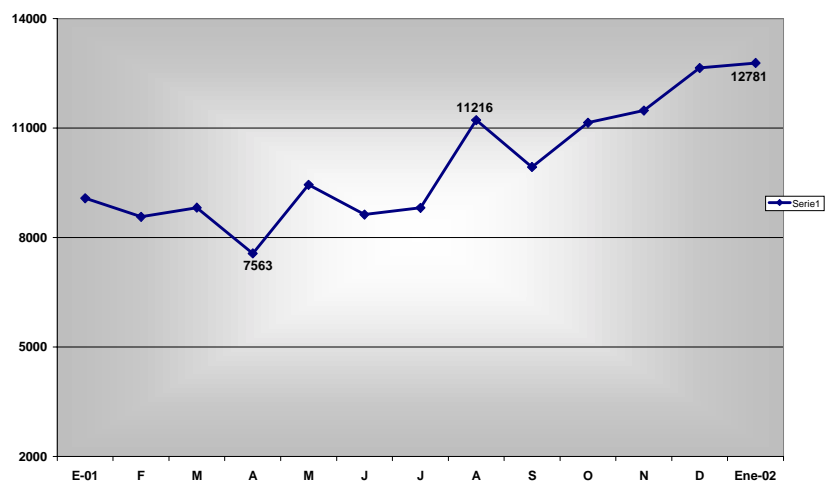

III. SECTOR EXTERNO.

3.1. Exportaciones.

Las exportaciones efectuadas por la aduana de Paita en enero del presente año ascendieron a US\$ 56,7 millones, superando en 53,7 por ciento a las del mes precedente, debido a la recuperación de las ventas, tanto de productos tradicionales (47,0 por ciento) cuanto de no tradicionales (60,6 por ciento). Comparando con similar mes del año pasado, el crecimiento fue de 4,5, asociado a las mayores colocaciones de productos no tradicionales (10,5 por ciento), que compensaron la caída de en los productos tradicionales (-1,2 por ciento).

EXPORTACIONES POR PAITA								
(Miles de US \$)								
PRODUCTOS	2001	2001	2002	VAR %	VAR %	ACUMULADO : ENE- ENE		
	ENE	DIC	ENE	ENE2002/DIC2001	ENE2002/ENE2001	2001	2002	VAR %
I. TRADICIONALES	27.881	18.748	27.553	47,0	-1,2	27.881	27.553	-1,2
MINEROS	0	0	0	n.d.	n.d.	0	0	n.d.
PETROLEO	14.770	5.449	16.049	194,5	8,7	14.770	16.049	8,7
AGRICOLAS	2.752	6.791	1.262	-81,4	-54,2	2.752	1.262	-54,2
PESQUEROS	10.358	6.507	10.243	57,4	-1,1	10.358	10.243	-1,1
II. NO TRADICIONALES	26.333	18.124	29.107	60,6	10,5	26.333	29.107	10,5
AGROPECUARIOS	15.234	8.842	19.238	117,6	26,3	15.234	19.238	26,3
TEXTILES	1.085	688	646	-6,1	-40,4	1.085	646	-40,4
PESQUEROS	9.933	8.367	9.142	9,3	-8,0	9.933	9.142	-8,0
METAL MECANICOS	0	188	33	-82,2	n.d.	0	33	n.d.
SIDERMETALURGICO	0	7	5	-27,4	n.d.	0	5	n.d.
MINERALES NO METALICOS	0	3	4	75,7	n.d.	0	4	n.d.
RESTO	82	29	38	31,2	-53,3	82	38	-53,3
TOTAL	54.214	36.872	56.660	53,7	4,5	54.214	56.660	4,5

Elaboración : Sección Estudios Económicos. BCRP.Sucursal Piura.

Fuente : Aduanas. Paita

A nivel desagregado, los productos que contribuyeron al aumento de las exportaciones, respecto al mes previo, fueron el mango (244,0 por ciento), petróleo (194,5 por ciento) y la harina de pescado (57,4 por ciento). Con relación a enero del 2001, destacaron los bananos (132,1 por ciento) y los frijoles (105,3 por ciento). Sin embargo, hubo menor demanda de café (-53,7 por ciento), hilados de algodón (-42,6 por ciento) y de pescado congelado (-27,8 por ciento).

EXPORTACIONES DE PRINCIPALES PRODUCTOS POR PAITA								
(Miles de US\$)								
PRODUCTOS	2001	2001	2002	VAR %	VAR %	ACUMULADO : ENE- ENE		
	ENE	DIC	ENE	ENE2002/DIC2001	ENE2002/ENE2001	2001	2002	VAR %
Petróleo(Aceite)	14.759	5.449	16.049	194,5	8,7	14.759	16.049	8,7
Algodón	29	30	0	-100,0	-100,0	29	0	-100,0
Café	2.723	6.761	1.262	-81,3	-53,7	2.723	1.262	-53,7
Harina de Pescado	10.358	6.507	10.243	57,4	-1,1	10.358	10.243	-1,1
Harina de Marigold	0	332	197	-40,5	n.d.	0	197	n.d.
Esparragos	747	1.209	882	-27,1	18,0	747	882	18,0
Mangos	11.766	4.250	14.619	244,0	24,2	11.766	14.619	24,2
Bananos	176	213	409	92,3	132,1	176	409	132,1
Frijoles	666	1.841	1.368	-25,7	105,3	666	1.368	105,3
Aceite de Limón	0	124	125	0,4	n.d.	0	125	n.d.
Hilados de Algodón	1.085	688	622	-9,6	-42,6	1.085	622	-42,6
Pescado Congelado	4.959	4.177	3.582	-14,3	-27,8	4.959	3.582	-27,8
Conservas de Pescado	1.251	1.137	1.170	2,9	-6,5	1.251	1.170	-6,5
Langostinos	320	736	595	-19,2	86,0	320	595	86,0
JIBIAS	0	2.317	2.487	7,3	n.d.	0	2.487	n.d.

Elaboración : Sección Estudios Económicos. BCRP. Sucursal Piura.

Fuente : Aduanas -Paita.

Respecto del mes precedente, se registró mayor nivel exportable de mango (de US\$ 4,2 millones a US\$ 14,6 millones); harina de pescado (US\$ 6,5 millones a US\$ 10,2 millones); y de petróleo y derivados (US\$ 5,4 millones a US\$ 16,0 millones), constituyéndose en la de mayor peso relativo dentro del total (25,8 por ciento, 18,1 por ciento y 28,3 por ciento, respectivamente).

EXPORTACIONES POR PAITA - ENERO 2002		\$
A.0.0 TRADICIONALES		27,553,157.95
A.2.0 PETROLEO Y DERIVADOS		16,048,785.35
ACEITES CRUDOS DE PETROLEO Y DEMAS		16,048,785.35
A.3.0 AGRICOLAS		1,261,731.62
CAFE SIN TOSTAR, SIN DESCAFEINAR		1,261,731.62
A.4.0 PESQUEROS		10,242,640.98
HARINA DE PESCADO		10,242,640.98
B.0.0 NO TRADICIONALES		29,107,168.88
B.1.0 AGROPECUARIOS		19,237,998.04
MANGOS		14,618,947.32
FRIJOLAS		1,368,003.66
JUGOS, PULPA Y CORTEZA DE FRUTAS		919,693.93
ESPARRAGO, PREPARADO O CONSERVADO SIN CONGELAR		881,582.20
FRUTOS DE LOS GENEROS CAPSICUM O PIMENTA, SECOS, TRITURADOS		424,068.86
BANANO FRESCO, TIPO "CAVENDISH VALERY"		408,960.00
LEGUMBRES Y HORTALIZAS		287,143.92
HARINA DE FLORES DE MARIGOLD		197,223.60
ACEITES ESENCIALES DE LIMON.		125,000.00
OTROS		7,374.55
B.2.0 TEXTILES		645,993.52
HILADOS DE ALGODÓN		622,160.20
OTROS		23,833.32
B.3.0 PESQUEROS		9,141,596.10
FILETE CONGELADO DE MERLUZA		3,502,916.76
PESCADO CONGELADO		78,723.03
CONSERVAS DE PESCADO		581,376.24
EN SALSA DE TOMATE, LAS DEMAS		54,112.50
PREPARACIONES Y CONSERVAS DE ATUNES		428,465.18
PREPARACIONES Y CONSERVAS DE CABALLAS		106,222.12
LANGOSTINOS		595,108.58
ALETAS DE TIBURON Y DEMAS ESCUALOS, SECO		47,600.00
CARACOLES DE MAR, LOS DEMAS		17,918.00
GRASAS Y ACEITES DE PESCADO		1,016,452.35
HIGADOS, HUEVAS Y LECHAS, PESCADO CONGELADO		106,005.00
JIBIAS, LOS DEMAS		2,486,693.75
CONSERVAS DE MOLUSCO E INVERTEB. ACU T, EX. ALMEJAS, LOCOS Y MACH		30,446.00
LOS DEMAS, PESCADO SECO, SALADO		3,120.00
PULPOS, LOS DEMAS		86,436.59
B.4.0 METALMECANICOS		33,470.38
DEPOSITOS Y RECIPIENTES PARA CUALQUIER MATERIA (EXCEPTO GAS)		7,590.00
MAQUINAS DE LLENADO VERTICAL		25,300.00
PALETAS, PALETAS CAJA Y DEMAS PLATAFORMAS PARA CARGA; COLLARIN		580.38
B.6.0 SIDERMETALURGICOS		5,376.04
ALAMBRE DE PUAS, LOS DEMAS		4,221.75
OTROS		1,154.29
B.7.0 MINERALES NO METALICOS		4,434.84
OTROS		4,434.84
B.8.0 OTROS		38,299.96
ESTATUILLAS		30,776.00
CAJAS DE PAPEL O CARTON, SIN CORRUGAR		6,149.02
OTROS		1,374.94
TOTAL		56,660,326.83

3.2. Importaciones

En enero 2002, las importaciones por la aduana de Paita ascendieron a US\$ 5,4 millones, superando en 40,1 por ciento a las del mes precedente y en 64,5 por ciento a las de similar mes del año pasado. En cuanto a participación relativa, la adquisición de insumos explicó el 74 por ciento del total, habiendo aumentado sus compras, respecto de diciembre del 2001, en 57,8 por ciento.

IMPORTACIONES POR PAITA (MILES US \$)								
PRODUCTOS	2001	2001	2002	VAR %	VAR %	ACUMULADO :ENE- ENE		
	ENE	DIC	ENE	ENE02/DIC01	ENE02/ENE01	2001	2002	VAR %
BS. CONSUMO	892	540	856	58,55	-4,10	892	856	-4,10
INSUMOS	54	2.020	3.995	97,82	7.333,96	54	3.995	7.333,96
BS. CAPITAL	2.132	1.294	546	-57,81	-74,39	2.132	546	-74,39
DIVERSOS	203	0	0	N.D.	-100,00	203	0	-100,00
TOTAL	3.281	3.853	5.397	40,07	64,52	3.281	5.397	64,52

FUENTE: Aduana Paita

ELABORACION: Estudios económicos: BCRP sucursal Piura.

Cabe destacar que las adquisiciones de aceite de soya en bruto pasaron de US\$ 1,7 millones en diciembre 2001 a US\$ 2,7 millones, representando el 50,5 por ciento del total importado en enero del presente año. También destacan, las compras de trigo (US\$ 602,5 miles), de úrea (US\$ 384,8), insumos químicos (US\$ 840,3) y pescado congelado (US\$ 237,8).

IMPORTACIONES POR PAITA - ENERO 2002	\$
C.0.0 BIENES DE CONSUMO	855,737.05
C.1.0 BIENES DE CONSUMO NO DURADERO	848,400.45
TRIGO DURO, LOS DEMAS	602,480.75
PESCADO CONGELADO	237,799.25
CONSERVAS DE PESCADO	8,120.45
C.2.0 BIENES DE CONSUMO DURADERO	7,336.60
MUEBLES DE MADERA	7,336.60
I.0.0 INSUMOS	3,995,454.03
I.2.0 MATERIA PRIMA Y PROD.INTERMEDIOS PARA AGRICULTURA Y PESCA	384,780.41
UREA PARA USO AGRICOLA	384,780.41
I.3.0 MATERIA PRIMA Y PROD.INTERMEDIOS PARA INDUSTRIA	3,610,673.62
ACEITE DE SOYA EN BRUTO, INCLUSO DESGOMADO.	2,725,890.00
INSUMOS QUIMICOS	840,286.73
CAJAS DE PAPEL O CARTON CORRUGADOS	44,496.89
K.0.0 BIENES DE CAPITAL	545,835.96
K.1.0 MATERIALES DE CONSTRUCCION	66,782.07
CONSTRUCCIONES PREFABRICADAS.	56,730.00
OTROS MATERIALES DE CONSTRUCCION	10,052.07
K.3.0 BIENES DE CAPITAL PARA LA INDUSTRIA	103,726.65
MAQUINAS Y APARATOS CIENTIFICOS	17,968.37
PARTES Y ACCESORIOS DE MAQUINARIA INDUSTRIAL	85,758.28
K.4.0 EQUIPO DE TRANSPORTE	375,327.24
VEHICULOS ENSAMBLADOS	32,963.28
PARTES Y ACCESORIOS PARA VEHICULOS	332,406.17
NEUMATICOS NUEVOS DE CAUCHO	9,957.79
TOTAL	5,397,027.04

IV. MONEDA Y CREDITOS

4.1. Depósitos y Obligaciones

A fin de fecha, los depósitos en el sistema financiero ascendieron a S/. 656,7 millones, lo que implicó una disminución de 9,4 por ciento respecto de análogo período del año pasado y de 0,5 por ciento con relación al mes precedente. Este comportamiento negativo respecto de enero del 2001 se asocia a las menores captaciones tanto de la banca múltiple (-20,2 por ciento), cuanto de la banca de consumo (-15,9 por ciento), lo cual no pudo ser compensado por el repunte del subsistema no bancario (31,2 por ciento).

DEPOSITOS Y OBLIGACIONES DEL DEPARTAMENTO DE PIURA					
	ENE 01	DIC 01	ENE 02	ENE02/ENE01	ENE02/DIC01
I. SISTEMA BANCARIO	574.819.718	469.107.805	459.001.045	-20,15%	-2,15%
Banco de la Nación	0	0	0	n.d.	n.d.
Banca Múltiple	570.743.542	464.788.884	455.572.573	-20,18%	-1,98%
. Crédito	182.771.656	158.317.186	155.129.600	-15,12%	-2,01%
. Interbank	88.363.364	83.085.682	78.184.811	-11,52%	-5,90%
. Latino	8.255.655	0	0	-100,00%	n.d.
. Wiese Sudameris	86.573.000	68.918.000	69.842.000	-19,33%	1,34%
. Continental	115.602.951	93.723.016	91.815.162	-20,58%	-2,04%
. NBK Bank	77.096.996	0	0	-100,00%	n.d.
. Financiero	12.079.920	60.745.000	60.601.000	401,67%	-0,24%
Bca. Créd. Consumo	4.076.176	4.318.921	3.428.472	-15,89%	-20,62%
. Del Trabajo	4.076.176	4.318.921	3.428.472	-15,89%	-20,62%
II. SIST. NO BANCARIO	150.245.413	191.157.477	197.738.973	31,61%	3,44%
. Caja Rural San Martín	890.000	2.602.793	2.852.007	220,45%	9,57%
. CMAC Piura	119.552.292	147.513.578	153.472.557	28,37%	4,04%
. CMAC Paita	6.259.457	11.500.233	11.687.239	86,71%	1,63%
. CMAC Sullana	23.543.664	29.540.874	29.727.170	26,26%	0,63%
TOTAL	725.065.131	660.265.283	656.740.018	-9,42%	-0,53%
M/N	200.186.774	215.441.198	214.101.549	6,95%	-0,62%
M/E	524.878.357	444.824.085	442.638.469	-15,67%	-0,49%

FUENTE: Entidades financieras del departamento de Piura.

ELABORACIÓN: Sección Estudios Económicos, BCRP - Suc. Piura

En lo relativo a la banca múltiple, se notó una evolución desfavorable en casi todas las instituciones financieras, con la excepción del Banco Financiero (por efecto de la absorción patrimonial del ex NBK Bank). Así, el saldo de depósitos del Banco de Crédito se contrajo 15,1 puntos porcentuales, Interbank -11,5 puntos, Wiese Sudameris -19,3 por ciento y Continental, -20,6 por ciento. El Latino y el NBK Bank, concluyeron sus procesos de reorganización societaria a lo largo del año pasado.

El incremento de las captaciones del subsistema no bancario, le permitió consolidar una participación del 30,1 por ciento dentro del sistema. En este contexto, las entidades más dinámicas fueron la CRAC San Martín (220,5 por ciento de incremento) y la CMAC Paita (86,7 por ciento), aún cuando la CMAC Piura mantuvo su predominio dentro del subsistema, con una importancia relativa del 77,6 por ciento.

DEPOSITOS Y OBLIGACIONES

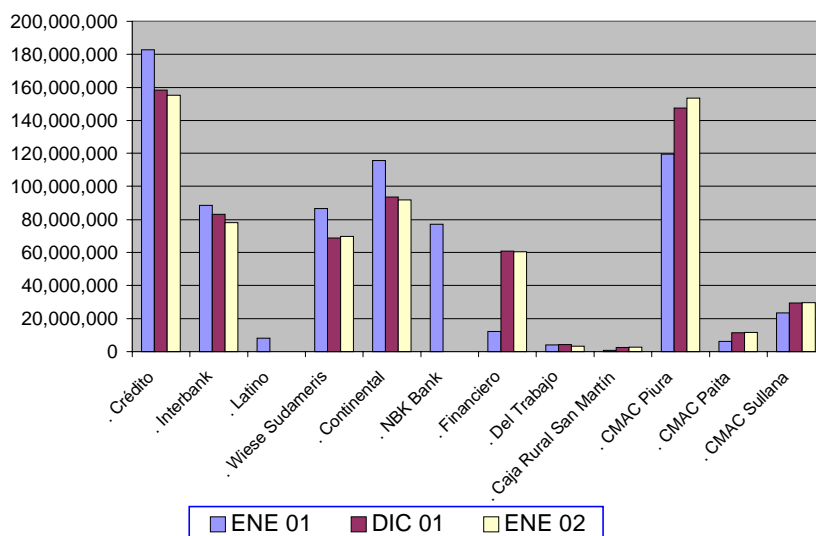

La contracción de los depósitos respecto de enero del año anterior, se explica por la disminución registrada en los diversos tipos de captaciones. Las obligaciones a la vista cayeron 6,4 por ciento, los ahorros -11,2 por ciento y los depósitos a plazos -9,2 por ciento. Sin embargo, éstos dos últimos mantuvieron su primacía en la estructura global de los depósitos, al representar el 58 por ciento del total.

Según tipo de moneda, prevalecieron los depósitos en moneda extranjera (67,4 por ciento del total), aún cuando su participación se contrajo algunos puntos respecto de similar mes del 2001, cuando representaron 72,4 por ciento. Esto sería indicio de un gradual proceso de desdolarización.

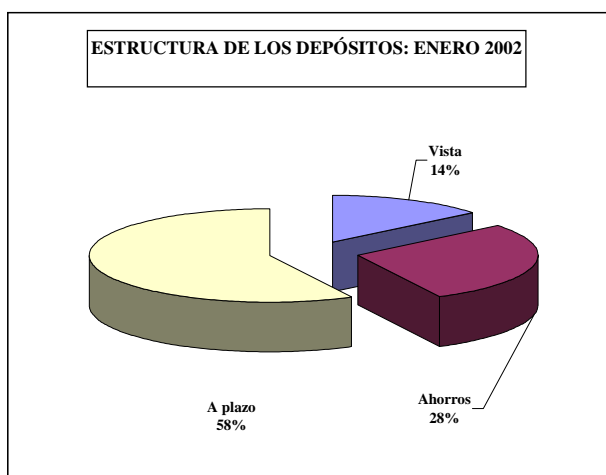

En el ranking de los depósitos, el Banco de Crédito es el principal (23,6 por ciento del total), siguiéndole la CMAC Piura (23,4 por ciento) y el Banco Continental (14,0 por ciento). En conjunto, estas tres entidades absorben el 61 por ciento de las captaciones del sistema.

RANKING SEGÚN DEPOSITOS: ENERO 2002

PUESTO	ENTIDAD	SALDO (S/.)	%
1	. Crédito	155,129,600	23.62%
2	. CMAC Piura	153,472,557	23.37%
3	. Continental	91,815,162	13.98%
4	. Interbank	78,184,811	11.90%
5	. Wiese Sudameris	69,842,000	10.63%
6	. Financiero	60,601,000	9.23%
7	. CMAC Sullana	29,727,170	4.53%
8	. CMAC Paita	11,687,239	1.78%
9	. Del Trabajo	3,428,472	0.52%
10	. Caja Rural San Martín	2,852,007	0.43%
	TOTAL	656,740,018	100.00%

FUENTE: Instituciones financieras del departamento.

ELABORACIÓN: Sección Estudios Económicos - BCRP Sucursal Piura

4.2. Colocaciones

El saldo de las colocaciones fue de S/. 764,1 millones, lo que implicó una disminución de 9,8 por ciento con relación a enero del 2001 y de 2,5 por ciento respecto de diciembre último.

Esta evolución negativa, en comparación con análogo período del año pasado, se debe a las menores colocaciones realizadas por la banca múltiple (18,6 por ciento de caída), lo cual no pudo ser contrarrestado por la recuperación de la banca de consumo (13,3 por ciento) y del subsistema no bancario (32,5 por ciento).

COLOCACIONES DEL DEPARTAMENTO DE PIURA					
	ENE 01	DIC 01	ENE 02	ENE02/ENE01	ENE02/DIC01
I. SISTEMA BANCARIO	723,356,426	616,976,827	600,244,773	-17.02%	-2.71%
Banco de la Nación	0	0	0	n.d.	n.d.
Banca Corporativa	687,529,667	576,469,151	559,641,940	-18.60%	-2.92%
. Crédito	136,586,221	207,247,940	196,977,034	44.21%	-4.96%
. Interbank	171,080,125	168,560,842	176,657,854	3.26%	4.80%
. Latino	5,054,552	0	0		
. Wiese Sudameris	113,562,000	90,175,000	84,543,000	-25.55%	-6.25%
. Continental	87,307,862	82,120,369	77,229,052	-11.54%	-5.96%
. NBK Bank	156,473,547	0	0	-100.00%	n.d.
. Financiero	17,465,360	28,365,000	24,235,000	38.76%	-14.56%
Bca. Créd. Consumo	35,826,759	40,507,676	40,602,832	13.33%	0.23%
. Del Trabajo	35,826,759	40,507,676	40,602,832	13.33%	0.23%
II. SIST. NO BANCARIO	123,660,570	167,060,141	163,882,847	32.53%	-1.90%
. Caja Rural San Martín	2,141,000	4,696,877	4,700,653	119.55%	0.08%
. CMAC Piura	76,851,550	106,246,288	105,312,205	37.03%	-0.88%
. CMAC Paita	11,444,607	15,010,675	14,741,866	28.81%	-1.79%
. CMAC Sullana	33,223,413	41,106,302	39,128,123	17.77%	-4.81%
TOTAL	847,016,996	784,036,968	764,127,619	-9.79%	-2.54%
M/N	368,713,359	347,034,925	327,919,528	-11.06%	-5.51%
M/E	478,303,637	437,002,043	436,208,092	-8.80%	-0.18%

FUENTE: Entidades financieras del departamento de Piura.

ELABORACIÓN: Sección Estudios Económicos, BCRP - Suc. Piura

En lo que se refiere a la banca múltiple, se contrajeron las colocaciones de los Bancos Wiese Sudameris (-25,6 por ciento) y Continental (-11,5 por ciento). En contraste, el saldo de créditos otorgados por el Banco de Crédito y el Interbank aumentaron 44,2 y 3,3 por ciento, respectivamente. Por otra parte, cabe mencionar que si bien el Banco Financiero aumentó 38,8 por ciento, esto no compensa, en términos absolutos, el efecto de la desaparición del NBK Bank al ser absorbido por el primero. Esto denotaría, en todo caso, que la cartera del Financiero no está aún totalmente sincerada, puesto que falta por incorporar la cartera pesada que asumiera como parte del referido proceso de absorción patrimonial.

Un comportamiento subrayable es el registrado por el subsistema no bancario, el cual creció 32,5 por ciento en sus colocaciones, como parte de un proceso continuo de captación de clientela de los segmentos de pequeña empresa y de personas naturales, máxime después de que la banca múltiple adoptara una posición más conservadora respecto de estos segmentos, en un contexto de recesión de la economía y de deterioro de la calidad de su cartera. El mencionado proceso es tanto más destacable en razón de que no se dio necesariamente a costa de una desmejora en la calidad relativa de las colocaciones del subsistema no bancario, lo cual se evidencia en un índice de cartera pesada del 8,4 por ciento, inferior al del subsistema bancario (10,7 por ciento).

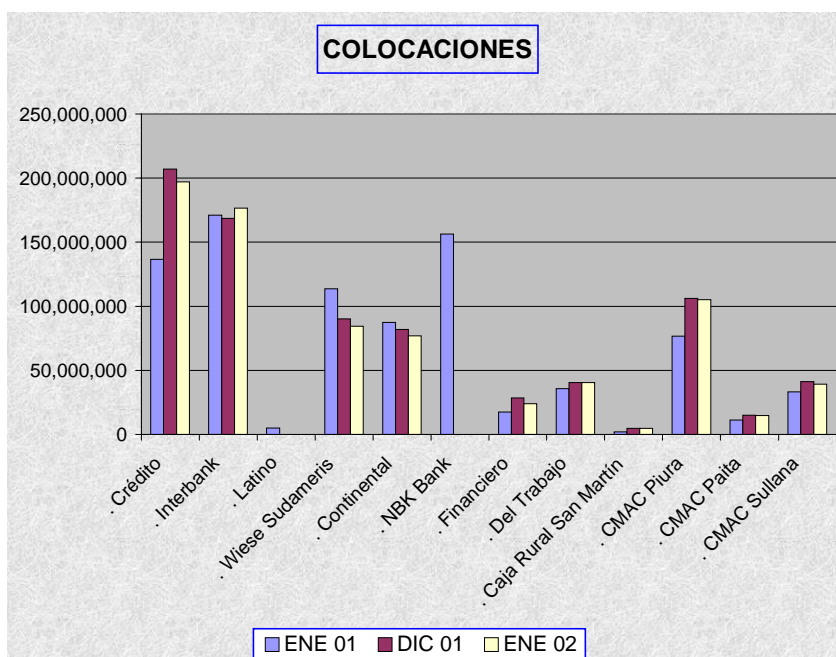

Otros indicadores referentes a las colocaciones del sistema financiero es la participación de las operaciones en moneda extranjera, la cual está actualmente en 57,1 por ciento. El ratio de colocaciones/depositos, se sitúa en 1,16, poniendo de relieve la condición de receptor neto de recursos financieros al departamento de Piura.

En el ranking de las colocaciones, el Banco de Crédito es el principal con una participación de 25,8 por ciento, secundado por el Interbank (23,1 por ciento) y la CMAC Piura (13,8 por ciento). Estas tres instituciones gravitan con el 62,7 por ciento del sistema.

RANKING SEGÚN COLOCACIONES : ENERO 2002

PUESTO	ENTIDAD	SALDO (S/.)	%
1	. Crédito	196,977,034	25.78%
2	. Interbank	176,657,854	23.12%
3	. CMAC Piura	105,312,205	13.78%
4	. Wiese Sudameris	84,543,000	11.06%
5	. Continental	77,229,052	10.11%
6	. Del Trabajo	40,602,832	5.31%
7	. CMAC Sullana	39,128,123	5.12%
8	. Financiero	24,235,000	3.17%
9	. CMAC Paita	14,741,866	1.93%
10	. Caja Rural San Martín	4,700,653	0.62%
	TOTAL	764,127,619	100.00%

FUENTE: Instituciones financieras del departamento

ELABORACIÓN: Sección Estudios Económicos - BCRP Sucursal Piura

Por último, el índice de cartera pesada, aunque disminuyó con relación a enero del 2001, se incremento con relación al mes precedente, situándose en el orden del 10,2 por ciento como porcentaje de las colocaciones brutas.

ANALISIS DE LA CARTERA PESADA DEL SISTEMA FINANCIERO DE PIURA

CONCEPTO	SALDO (S/.)			VAR. %	
	Ene-01	Dic-01	Ene-02	ENE02/ENE01	ENE02/DIC01
CREDITOS VENCIDOS	75,091,760	30,080,792	34,024,142	-54.69%	13.11%
CREDITOS COBRANZA JUDICIAL	78,839,071	42,982,661	43,714,012	-44.55%	1.70%
COLOCACIONES BRUTAS	847,016,996	784,036,968	764,127,619	-9.79%	-2.54%
CARTERA PESADA (%) *	18.17%	9.32%	10.17%	-44.02%	9.17%

* Cartera pesada = (Créditos vencidos + Créditos Cobranza Judicial) / Colocaciones Brutas

FUENTE: Entidades financieras del departamento

ELABORACIÓN: Sección Estudios Económicos - BCRP Sucursal Piura

4.3. Ingresos Fiscales¹

En el mes analizado la recaudación tributaria en el departamento de Piura ascendió a S/.60,7 millones, de los cuales el 51,4 por ciento correspondieron a captación de impuestos por parte de la SUNAT y el 48,6 por ciento a la recaudación aduanera (Paita).

RECAUDACIÓN TRIBUTARIA EN PIURA					
	ENE 01	DIC 01	ENE 02	ENE02/ENE01	ENE02/DIC01
I. RECAUDACION SUNAT	33.018.958	23.224.595	31.217.642	-5,46%	34,42%
IGV	9.602.170	8.433.862	9.879.912	2,89%	17,15%
ISC	3.678.449	4.303.419	4.524.373	23,00%	5,13%
Renta	10.248.746	4.732.306	7.005.147	-31,65%	48,03%
RUS	285.896	275.426	284.823	-0,38%	3,41%
IES	7.842.615	4.443.121	8.821.604	12,48%	98,55%
Otros	1.361.083	1.036.462	701.782	-48,44%	-32,29%
II. RECAUDACIÓN SUNAD	21.900.000	8.100.000	29.500.000	34,70%	264,20%
Aduana de Paita	21.900.000	8.100.000	29.500.000	34,70%	264,20%
TOTAL	54.918.958	31.324.595	60.717.642	10,56%	93,83%

FUENTES: SUNAT Y SUNAD

¹ No todas las empresas que operan en Piura tributan en esta sede. Algunas de ellas, cuya oficina principal está en Lima, pagan sus obligaciones tributarias en dicha capital.

Con relación a enero del 2001 se registró un incremento de 10,6 por ciento en la recaudación total. Sin embargo, mientras que el cobro de impuestos por parte de la SUNAT disminuyó 5,5 por ciento, el ejecutado por la Aduana de Paita aumentó 34,7 por ciento.

Según tipo de impuestos captados por la SUNAT, se crecieron la recaudación por IGV (2,9 por ciento), ISC (23,0 por ciento) e IES (12,5 por ciento); en sentido contrario, se contrajo la captación por concepto de Impuesto a la Renta (-31,7 por ciento) y por Otros Rubros (-48,4 por ciento).

CIUDAD DE PIURA: INDICE DE PRECIOS AL CONSUMIDOR
(Variaciones Porcentuales)

RUBROS	2001												2002
	ENE	FEB	MAR	ABR	MAY	JUN	JUL	AGO	SET	OCT	NOV	DIC	ENE
INDICE GENERAL	0,58	0,79	0,33	0,22	-0,6	-0,10	-0,44	-0,16	0,55	-0,12	-0,79	0,45	0,14
Alimentos y bebidas	0,70	1,42	0,51	0,79	-1,35	-0,10	-1,07	-0,33	0,99	-0,18	-0,93	0,00	0,28
Vestido y calzado	0,44	0,37	0,09	0,65	0,48	-0,10	0,39	0,23	0,44	0,05	0,24	1,02	0,16
Alq. De viv. Comb. Y	1,10	0,41	0,59	-1,66	-0,07	-0,30	0,09	0,03	0,01	-0,29	-2,59	0,49	-0,54
Muebles, enseres y manten.	-0,16	-0,02	-1,41	-0,37	-0,12	0,09	0,10	0,24	-0,01	0,11	0,04	1,50	0,07
Cuidado salud y Serv. Med.	0,71	0,39	-0,87	0,50	0,44	-0,03	0,27	0,38	1,09	0,19	0,00	1,08	1,11
Transportes y Comunic.	-0,05	-0,05	-0,06	-0,05	0,24	0,14	-0,03	-0,37	-0,32	-0,24	-0,17	1,05	-0,06
Esparc., Divers., Serv. Cul. y Ens.	0,36	0,19	2,69	0,32	0,07	0,05	0,04	-0,01	0,01	0,01	-0,01	0,17	0,23
Otros Bienes y Servicios	0,43	-0,06	-1,31	-0,35	-0,29	0,18	0,34	-0,14	0,40	0,26	0,03	1,37	0,25

FUENTE : Instituto Nacional de Estadística e Informática

ELABORACION : Sección Estudios Económicos BCRP - Sucursal Piura

DEPARTAMENTO DE PIURA : TIPO DE CAMBIO

PERIODO	FIN DEL PERIODO					
	BANCARIO			INFORMAL-PIURA		
	COMPRA	VENTA	PROMEDIO	COMPRA	VENTA	PROMEDIO
2001						
Enero	3,530	3,536	3,533	3,51	3,54	3,525
Febrero	3,522	3,524	3,523	3,51	3,53	3,520
Marzo	3,523	3,525	3,524	3,50	3,52	3,510
Abril	3,586	3,589	3,588	3,56	3,58	3,570
Mayo	3,621	3,623	3,622	3,60	3,64	3,620
Junio	3,510	3,510	3,510	3,50	3,52	3,510
Julio	3,490	3,490	3,490	3,49	3,51	3,500
Agosto	3,480	3,483	3,482	3,47	3,49	3,480
Setiembre	3,470	3,500	3,485	3,48	3,48	3,483
Octubre	3,439	3,443	3,441	3,42	3,45	3,435
Noviembre	3,434	3,435	3,435	3,42	3,44	3,430
Diciembre	3,441	3,446	3,444	3,43	3,45	3,440
2002						
Enero	3,476	3,478	3,477	3,45	3,48	3,465

NOTA : Datos que corresponden a la ciudad de Piura

FUENTE : BCRP- Sucursal Piura

ELABORACION : Sección Estudios Económicos BCRP - Sucursal Piura

DEPARTAMENTO DE PIURA: PRODUCCION AGROPECUARIA

(HA)														
PRODUCTOS	2001												2002	VAR%
	ENE	FEB	MAR	ABR	MAY	JUN	JUL	AGO	SET	OCT	NOV	DIC	ENE	ENE2002/ENE2001
AGRICOLA														
PERMANENTES	42 951	19 545	14 470	13 967	15 498	9 525	6 167	1 853	3 401	2 834	7 248	59 326	64 114	49,3
Café	0	0	0	0	6	139	302	474	83	0	0	0	0	n.d.
Limón	11 352	12 815	14 356	13 907	15 492	9 386	5 865	1 379	3 318	1 794	5 244	15 801	16 862	48,5
Mango	31 599	6 730	114	60	0	0	0	0	0	1 040	2 004	43 525	47 252	49,5
SEMI PERMANETES	18 028	17 742	16 202	17 679	14 730	14 883	16 046	14 462	15 970	16 809	17 831	17 168	17 823	-1,1
Papaya	243	138	70	70	57	82	116	128	111	141	107	112	63	-74,1
Plátano	17 581	17 481	16 025	17 478	14 637	14 684	15 884	14 334	15 774	16 566	17 662	17 047	17 760	1,0
Esparrago	204	123	107	131	36	117	46	0	85	102	62	9	0	-100,0
TRANSITORIOS	55 622	4 658	2 200	1 449	47 623	115 283	49 535	32 256	7 372	4 473	10 788	49 499	73 460	32,1
Algodón	0	0	0	0	0	200	4 000	19 261	891	600	112	0	0	n.d.
Arroz	49 692	0	0	400	39 235	92 527	29 215	54	0	0	3 101	44 797	66 022	32,9
Cebada grano	0	0	0	0	0	26	155	449	184	0	0	0	0	n.d.
Frijol G/S	0	0	0	8	76	424	835	312	75	473	19	1	0	n.d.
Maíz Amarillo	3 928	2 670	58	24	7 382	17 414	9 694	1 991	87	1 360	5 718	3 728	6 485	65,1
Maíz Amiláceo	0	0	0	80	50	2 115	2 708	4 888	2 068	0	0	0	0	n.d.
Papá	1 016	1 370	1 099	314	404	1 004	580	546	764	437	640	437	376	-63,0
Sorgo grano	0	0	0	0	0	0	0	0	0	0	0	0	0	
Trigo	0	15	0	0	0	495	1 818	3 110	2 035	0	0	0	2	n.d.
Yuca	986	603	1 043	623	476	1 078	530	1 645	1 268	1 603	1 198	536	575	-41,7
PECUARIO														
AVES														
Carne	1 296	1 280	1 296	0	1 280	1 273	1 206	1 302	1 301	1 349	1 256	1 300	700	-46,0
Huevos	450	442	450	0	426	375	349	347	371	369	362	380	396	-12,0
VACUNO														
Carne	609	577	596	0	501	495	476	482	509	529	466	400	603	-1,0
Leche	3 026	3 591	2 790	0	1 888	2 725	2 391	2 010	2 247	1 977	1 754	1 600	2 638	-12,8
OVINO														
Carne	66	52	64	0	50	76	53	52	55	52	50	45	56	-15,2
Lana	0	0	0	0	0	0	0	0	0	0	0	0	0	n.d.
PORCINO														
Carne	608	521	547	0	448	677	530	549	516	525	541	560	386	-36,5
CAPRINO														
Carne	65	95	110	0	98	112	119	111	110	119	106	100	0	-100,0

FUENTE : Dirección del Ministerio de Agricultura

ELABORACION: Sección Estudios Económicos BCRP-Suc. Piura

DEPARTAMENTO DE PIURA: SUPERFICIE SEMBRADA

(HA)

PRODUCTOS	2001												2002
	ENE	FEB	MAR	ABR	MAY	JUN	JUL	AGO	SET	OCT	NOV	DIC	ENE
AGRICOLA													
PERMANENTES	6	178	6	0	709	0	93	0	50	15	3	0	429
Café	6	10	6	0	0	0	0	0	0	0	0	0	2
Limón	0	168	0	0	709	0	93	0	50	15	3	0	419
Mango	0	0	0	0	0	0	0	0	0	0	0	0	8
SEMI PERMANETES	6	16	4	5	52	0	0	12	0	17	0	0	201
Papaya	3	10	0	3	2	0	0	2	0	5	0	0	0
Plátano	3	6	4	2	0	0	0	10	0	0	0	0	199
Esparrago	0	0	0	0	50	0	0	0	0	12	0	0	2
TRANSITORIOS	30 807	32 009	8 285	4 129	2 228	325	1 738	11 793	11 119	541	2 007	3 962	10 681
Algodón	10 155	3 632	157	390	0	0	0	0	0	0	0	276	4 556
Arroz	1 486	19 237	1 436	0	0	0	0	10 351	9 872	0	0	0	1 505
Cebada grano	0	114	477	300	5	0	0	0	0	0	5	0	0
Frijol G/S	1 315	497	41	0	710	38	0	2	0	60	450	660	305
Maíz Amarillo	3 296	4 854	2 070	786	227	89	1 620	1 304	1 159	175	347	183	893
Maíz Amiláceo	141	2 170	0	0	0	0	0	0	0	180	1 015	2 695	3 300
Papá	14 070	48	148	52	70	110	37	63	27	70	162	107	40
Sorgo Grano	0	0	0	0	0	0	0	0	0	0	0	0	0
Trigo	10	1 245	3 794	2 523	1 140	0	1	0	0	0	0	0	0
Yuca	334	212	162	78	76	88	80	73	61	56	28	41	82
TOTAL	30 819	32 203	8 295	4 134	2 989	325	1 831	11 805	11 169	573	2 010	3 962	11 311

FUENTE : Dirección del Ministerio de Agricultura

ELABORACION: Sección Estudios Económicos BCRP-Suc. Piura

VAR%
ENE2002/ENE2001
7050,0
-66,7
n.d.
n.d.
3250,0
-100,0
6533,3
n.d.
-65,3
-55,1
1,3
n.d.
-76,8
-72,9
2245,4
-99,7
n.d.
-100,0
-75,4
-63,3

DEPARTAMENTO DE PIURA: PRODUCCION MANUFACTURERA

(Indice: 1994=100)

CIHU	RAMAS DE ACTIVIDAD	2001												2002	VAR%
		ENE	FEB	MAR	ABR	MAY	JUN	JUL	AGO	SET	OCT	NOV	DIC	ENE	ENE2002/ENE2001
PROCESADORES DE RECURSOS PRIMARIOS		164,39	57,12	176,81	370,37	333,05	116,11	96,21	43,11	29,07	56,17	70,60	169,79	92,89	-43,49
31X	Harina de Pescado	120,83	12,85	147,69	326,29	282,83	0,00	48,59	6,11	1,70	36,26	56,49	132,72	0,00	-100,00
3114,00	Conservas de Pescado	491,41	380,78	400,78	717,50	721,51	433,66	447,12	36,62	27,27	17,67	10,63	28,87	98,09	-80,04
	Aceite de pescado	101,57	10,80	124,15	274,28	237,75	61,65	40,84	0,38	0,10	2,24	3,49	8,19	62,78	
RESTO DE LA INDUSTRIA		142,57	117,68	142,51	139,06	130,62	105,81	119,48	119,34	110,83	110,91	110,93	114,49	82,46	-42,16
31,00	Alimentos, bebidas	150,28	121,31	149,35	146,59	135,15	106,06	121,81	121,98	105,43	110,76	111,64	115,99	103,72	-30,98
3129,00	Alimentos Diversos a/	108,58	74,19	98,73	127,54	145,52	124,45	134,77	130,85	115,45	105,79	108,90	116,90	0,00	-100,00
3131-34	Bebidas Gaseosas	197,51	174,68	206,68	168,18	123,40	85,21	107,13	86,72	72,59	91,77	90,23	90,00	104,38	-47,16
32,00	Textil	105,40	101,04	109,79	102,72	109,65	106,40	109,60	37,40	34,61	39,41	37,89	37,72	126,45	19,98
3211,00	Hilados b/	105,40	101,04	109,79	102,72	109,65	106,40	109,60	37,40	34,61	39,41	37,89	37,72	79,36	-24,70
39,00	Industrias Diversas c/	2,75	6,51	6,40	2,31	0,53	0,00	0,32	0,00	0,00	0,00	0,00	0,00	102,18	3611,41
INDICE GENERAL		150,50	95,66	154,98	223,16	204,23	109,55	111,02	298,09	251,73	293,15	307,62	414,41	102,18	-32,11

FUENTE : Encuestas a Empresas Industriales

ELABORACION : Sección Estudios Económicos del BCRP-Sucursal Piura.

|

DEPARTAMENTO DE PIURA: PRODUCCION DE PETROLEO CRUDO
(Petróleo en Barriles y Gas en Miles de Pies Cúbicos)

RUBROS		2001												2002
		ENE	FEB	MAR	ABR	MAY	JUN	JUL	AGO	SET	OCT	NOV	DIC	ENE
PETROLEO	LOTES													
COSTA		600 492	538 132	574 603	557 989	587 831	572 775	593 812	581 015	561 546	580 053	561 753	575 343	565 835
Petroperú														
Pérez Companc	X	375 030	334 383	363 173	339 603	351 718	347 168	358 787	350 058	335 385	352 743	346 642	362 675	357 897
P. Monterrico (Ex -Vegsa)	II	21 703	20 824	21 265	20 582	23 060	21 904	21 997	22 025	21 420	22 359	21 164	21 005	20 817
Rio Bravo	IV	18 261	15 082	15 252	15 027	16 204	15 350	16 522	17 600	16 768	17 071	16 968	16 645	17 004
Mercantile (Ex MPOG)	III	20 701	18 909	17 866	17 173	18 938	19 289	20 116	19 302	19 291	20 475	19 814	20 320	20 803
Unipetro	IX	12 522	11 052	11 462	10 854	11 042	10 628	10 764	10 781	9 894	10 558	9 640	9 666	9 916
Sapet	VI VII	127 513	113 266	121 026	130 746	140 659	133 530	141 380	135 845	134 500	132 240	123 883	122 310	116 044
GMP	I Y V	24 762	24 616	24 559	24 004	26 210	24 906	24 246	25 404	24 288	24 607	23 642	22 722	23 354
ZOCALO		398 023	360 138	397 600	409 639	437 277	393 456	399 068	392 664	385 703	411 565	396 496	396 864	393 511
Petrotech	Z-2B	398 023	360 138	397 600	409 639	437 277	393 456	399 068	392 664	385 703	411 565	396 496	396 864	393 511
TOTAL PETROLEO PIURA		998 515	898 270	972 203	967 628	1 025 108	966 231	992 880	973 679	947 249	991 618	958 249	972 207	959 346
GAS														
Costa		246 619	249 132	288 618	246 937	272 709	287 082	420 745	515 511	501 230	519 197	373 357	335 329	398 556
GMP		0	0	736	0	0	0	17 853	25 961	26 215	26 216	11 263	12 262	19 154
Sapet				49 786	45 126	48 182	53 958	130 635	207 862	200 096	211 123	126 975	109 045	151 820
Perez Companc		246 619	249 132	238 096	201 811	224 527	233 124	272 257	281 688	274 919	281 858	235 119	214 022	227 582
Zócalo		201 231	112 027	220 475	241 208	248 934	240 588	384 331	410 565	401 825	412 201	247 765	223 228	259 480
Petrotech		201 231	112 027	220 475	241 208	248 934	240 588	384 331	410 565	401 825	412 201	247 765	223 228	259 480
TOTAL GAS PIURA		447 850	361 159	509 093	488 145	521 643	527 670	805 076	926 076	903 055	931 398	621 122	558 557	658 036

FUENTE : PERUPETRO

ELABORACION : Sección Estudios Económicos BCRP - Sucursal Piura

VAR%
ENE2002/ENE2001
-5,77
-4,57
-4,08
-6,88
0,49
-20,81
-8,99
-5,69
-1,13
-1,13
-3,92
61,61
n.d.
n.d.
-7,72
28,95
28,95
46,93

DEPARTAMENTO DE PIURA: EXTRACCION PESQUERA
(TM)

PRODUCTOS	2001												2002	VAR%
	ENE	FEB	MAR	ABR	MAY	JUN	JUL	AGO	SET	OCT	NOV	DIC	ENE	ENE2002/ENE2001
CONSUMO HUMANO DIRECTO	35 656	28 653	30 648	46 356	43 052	26 366	29 540	26 505	13 023	14 617	22 231	20 470	9 295	-73,93
CONGELADO	13 317	11 846	13 304	14 143	17 163	9 957	13 897	15 383	4 831	6 537	14 400	8 916	3 986	-70,06
ENLATADO	14 683	11 378	11 975	21 439	21 559	12 958	13 360	7 430	5 531	3 585	2 156	5 858	1 200	-91,83
FRESCO	7 656	5 429	5 369	10 774	4 330	3 451	2 283	3 692	2 661	4 495	5 675	5 697	4 109	-46,33
CONSUMO HUMANO INDIRECTO	86 880	9 238	106 190	234 605	203 355	52 734	34 933	4 392	1 221	26 072	40 613	95 429	64 394	-25,88
HARINA	86 880	9 238	106 190	234 605	203 355	52 734	34 933	4 392	1 221	26 072	40 613	95 429	64 394	-25,88
TOTAL	122 536	37 890	136 837	280 961	246 406	79 099	64 473	30 897	14 244	40 689	62 844	115 899	73 689	-39,86

FUENTE : Dirección Regional de Pesquería de Piura

ELABORACION : Sección Estudios Económicos, BCRP, Sucursal Piura

DEPARTAMENTO DE PIURA: COSECHAS.

(Has)

CULTIVOS	2 001												2 002	VAR %	
	ENE	FEB	MAR	ABR	MAY	JUN	JUL	AGO	SET	OCT	NOV	DIC	ENE	ENE2002/ENE2001	ENE2002/DIC2001
PERMANENTES	8 881	15 467	0	0	21 919	21 972	21 972	32 152	32 202	32 217	32 220	32 220	25 602	188,28	-20,54
CAFÉ	0	0	0	0	6 879	6 879	6 879	7 029	7 029	7 029	7 029	7 029	0	n.d.	-100,00
LIMON	3 307	8 857	0	0	15 040	15 093	15 093	15 221	15 271	15 286	15 289	15 289	15 711	375,08	2,76
MANGO	5 574	6 610	0	0	0	0	0	9 902	9 902	9 902	9 902	9 902	9 891	77,45	-0,11
SEMI-PERMANENTES	6 066	6 399	0	0	10 626	10 626	10 626	10 548	10 333	10 565	10 465	10 346	10 437	72,06	0,88
PAPAYA	134	78	0	0	258	258	258	207	207	212	212	212	212	58,21	0,00
PLATANO	5 864	6 280	0	0	10 153	10 153	10 153	10 126	10 126	10 126	10 026	10 026	10 225	74,37	1,98
ESPARRAGO	68	41	0	0	215	215	215	215	0	227	227	108	0	-100,00	-100,00
TRANSITORIOS	7 996	981	1 313	267	7 594	21 630	13 297	14 006	6 311	1 039	16 649	6 710	10 179	27,30	51,70
ALGODÓN	0	0	0	0	0	0	0	0	0	0	14 628	0	0	n.d.	n.d.
ARROZ	6 669	0	0	50	5 292	12 703	3 962	8	0	0	460	5 489	8 482	27,19	54,53
CEBADA GRANO	0	0	0	0	0	29	201	458	203	0	0	0	0	n.d.	n.d.
FRIJOL G/S	0	0	0	10	170	660	1 175	436	151	400	38	2	0	n.d.	-100,00
MAIZ AMARILLO DURO	1 082	725	19	7	1 971	5 068	2 661	584	30	347	1 197	1 100	1 566	44,73	42,36
MAIZ AMILÁCEO	0	0	0	80	50	2 360	2 970	8 283	3 144	0	0	0	0	n.d.	n.d.
PAPA	89	123	1 099	29	38	90	56	46	75	46	89	47	41	-53,93	-12,77
SORGO GRANO	0	0	0	0	0	0	0	0	0	0	0	0	0	n.d.	n.d.
TRIGO	0	15	0	0	0	600	2 193	3 400	2 517	0	0	0	1	n.d.	n.d.
YUCA	156	118	195	91	73	120	79	791	191	246	237	72	89	-42,95	23,61
TOTAL	22 943	22 847	1 313	267	40 139	54 228	45 895	56 706	48 846	43 821	59 334	49 276	46 218	101,45	-6,21

Fuente: Dirección del Ministerio de Agricultura Tumbes

Elaboración: Sección Estudios Económicos BCRP-Sucursal Piura

DEPARTAMENTO DE PIURA : PRECIO EN CHACRA DE LOS PRINCIPALES CULTIVOS.

(NUEVOS SOLES x Kg)

CULTIVOS	2001												2002	VAR%	
	ENE	FEB	MAR	ABR	MAY	JUN	JUL	AGO	SET	OCT	NOV	DIC	ENE	ENE2002/ENE2001	ENE2002/DIC2001
ALGODÓN	0,00	0,00	0,00	0,00	0,00	2,00	2,10	2,07	2,03	2,00	2,00	0,00	0,00	n.d.	n.d.
ARROZ	0,82	0,00	0,00	0,66	0,56	0,58	0,62	0,63	0,00	0,00	0,69	0,71	0,65	-20,73	-8,45
CAFÉ	0,00	0,00	0,00	0,00	3,25	3,45	2,57	2,65	2,35	0,00	0,00	0,00	0,00	n.d.	n.d.
CEBADA GRANO	0,00	0,00	0,00	0,00	0,00	0,70	0,00	0,60	0,71	0,50	0,00	0,00	0,00	n.d.	n.d.
ESPARRAGO	2,32	2,25	2,30	2,50	0,00	2,55	0,00	0,00	2,00	1,90	1,70	1,70	0,00	-100,00	-100,00
FRIJOL G/S.	0,00	0,00	0,00	1,00	1,00	1,00	1,10	1,10	1,43	1,70	1,32	1,40	0,00	n.d.	-100,00
LIMON	0,22	0,19	0,21	0,19	0,16	0,35	1,03	1,87	2,68	2,45	1,02	0,30	0,25	13,64	-16,67
MAIZ AMARRILLO DURC	0,49	0,49	0,56	0,55	0,53	0,51	0,54	0,52	0,56	0,55	0,51	0,50	0,52	6,12	4,00
MAIZ AMILÁCEO	0,00	0,00	0,00	0,70	0,60	0,87	0,65	0,64	0,73	0,00	0,00	0,00	0,00	n.d.	n.d.
MANGO	0,50	0,56	0,50	0,54	0,00	0,00	0,00	0,00	0,00	0,70	0,46	0,41	0,38	-24,00	-7,32
PAPA	0,59	0,67	0,50	0,50	0,48	0,55	0,57	0,50	0,55	0,57	0,60	0,48	0,40	-32,20	-16,67
PLATANO	0,39	0,20	0,20	0,27	0,27	0,27	0,27	0,29	0,32	0,31	0,31	0,28	0,18	-53,85	-35,71
SORGO GRANO	0,00	0,00	0,00	0,00	0,00	0,00	0,00	0,00	0,00	0,00	0,00	0,00	0,00	n.d.	n.d.
TRIGO	0,90	1,00	0,00	0,00	0,00	0,75	0,65	0,73	0,80	0,00	0,00	0,00	0,80	-11,11	n.d.
YUCA	0,49	0,57	0,56	0,46	0,48	0,41	0,50	0,37	0,41	0,54	0,49	0,49	0,45	-8,16	-8,16

Fuente: Dirección del Ministerio de Agricultura Tumbes

Elaboración: Sección Estudios Económicos BCRP-Sucursal Piura

RENDIMIENTO DEL DEPARTAMENTO DE PIURA

(Kg/Has)

CULTIVOS	2001												2002	VAR%	
	ENE	FEB	MAR	ABR	MAY	JUN	JUL	AGO	SET	OCT	NOV	DIC	ENE	ENE2002/ENE 2001	ENE2002/DIC 2001
PERMANENTES	4 836	1 264	#\VALOR!	#\VALOR!	707	434	281	58	106	88	225	1 841	2 504	-48,2	36,0
CAFÉ	n.d.	#\VALOR!	#\VALOR!	#\VALOR!	1	20	44	67	12	0	0	0	n.d.	n.d	n.d
LIMON	3 433	1 447	#\VALOR!	#\VALOR!	1 030	622	389	91	217	117	343	1 033	1 073	-68,7	3,8
MANGO	5 669	1 018	#\VALOR!	#\VALOR!	#\VALOR!	#\VALOR!	#\VALOR!	0	0	105	202	4 396	4 777	-15,7	8,7
SEMI-PERMANENTES	2 972	2 773	#\VALOR!	#\VALOR!	1 386	1 401	1 510	1 371	1 546	1 591	1 704	1 659	1 708	-42,5	2,9
PAPAYA	1 813	1 769	#\VALOR!	#\VALOR!	221	318	450	618	536	665	505	528	297	-83,6	-43,8
PLATANO	2 998	2 784	#\VALOR!	#\VALOR!	1 442	1 446	1 564	1 416	1 558	1 636	1 762	1 700	1 737	-42,1	2,2
ESPARRAGO	3 000	3 000	#\VALOR!	#\VALOR!	167	544	214	0	#\VALOR!	449	273	83	n.d.	n.d	n.d
TRANSITORIOS	6 956	4 748	1 676	5 427	6 271	5 330	3 725	2 303	1 168	4 305	648	7 377	7 217	3,7	-2,2
ALGODÓN	n.d.	#\VALOR!	#\VALOR!	#\VALOR!	#\VALOR!	#\VALOR!	#\VALOR!	#\VALOR!	#\VALOR!	#\VALOR!	8	#\VALOR!	n.d.	n.d	n.d
ARROZ	7 451	#\VALOR!	#\VALOR!	8 000	7 414	7 284	7 374	6 750	#\VALOR!	#\VALOR!	6 741	8 161	7 784	4,5	-4,6
CEBADA GRANO	n.d.	#\VALOR!	#\VALOR!	#\VALOR!	#\VALOR!	897	771	980	906	#\VALOR!	#\VALOR!	#\VALOR!	n.d.	n.d	n.d
FRIJOL G.S.	n.d.	#\VALOR!	#\VALOR!	800	447	642	711	716	497	1 183	500	500	n.d.	n.d	n.d
MAIZ AMARRILLO DURO	3 630	3 683	3 053	3 429	3 745	3 436	3 643	3 409	2 900	3 919	4 777	3 389	4 141	14,1	22,2
MAIZ AMILÁCEO	n.d.	#\VALOR!	#\VALOR!	1 000	1 000	896	912	590	658	#\VALOR!	#\VALOR!	#\VALOR!	n.d.	n.d	n.d
PAPA	11 416	11 138	1 000	10 828	10 632	11 156	10 357	11 870	10 187	9 500	7 191	9 298	9 171	-19,7	-1,4
SORGO GRANO	n.d.	#\VALOR!	#\VALOR!	#\VALOR!	#\VALOR!	#\VALOR!	#\VALOR!	#\VALOR!	#\VALOR!	#\VALOR!	#\VALOR!	#\VALOR!	n.d.	n.d	n.d
TRIGO	n.d.	1 000	#\VALOR!	#\VALOR!	#\VALOR!	825	829	915	809	#\VALOR!	#\VALOR!	#\VALOR!	2 000	n.d	n.d
YUCA	6 321	5 110	5 349	6 846	6 521	8 983	6 709	2 080	6 639	6 516	5 055	7 444	6 461	2,2	-13,2
TOTAL	5 082	1 836	25 036	123 951	1 940	2 576	1 563	857	547	550	604	2 557	3 362	-33,8	31,5

DEPARTAMENTO DE PIURA: EXPORTACIONES

(Miles de U.S. Dólares)

RUBROS	2001												2002	VAR%
	ENE	FEB	MAR	ABR	MAY	JUN	JUL	AGO	SET	OCT	NOV	DIC	ENE	ENE2002/DIC2001
I. PRODUCTOS TRADICIONALES	27 881	23 351	11 412	16 956	32 639	39 665	27 853	31 443	20 212	32 477	20 953	18 748	27 553	47,0
Petróleo	14 770	12 411	0	8 088	8 774	15 674	7 886	15 810	8 238	18 550	10 679	5 449	16 049	194,5
Algodón	29	29	0	0	0	0	0	59	0	56	0	30	0	-100,0
Café	2 723	1 058	1 076	1 900	3 663	4 221	5 791	9 459	9 289	9 097	6 296	6 761	1 262	-81,3
Harina de Pescado	10 358	9 328	10 280	6 944	20 203	18 991	14 142	6 113	2 685	4 775	3 977	6 507	10 243	57,4
Resto	0	525	55	23	-1	778	33	2	0	0	0	0	-1	n.d.
II. PRODUCTOS NO TRADICIONALES	26 333	22 712	15 148	15 094	21 892	11 583	15 079	15 526	14 548	14 168	12 308	18 124	29 107	60,6
Harina de Marigold	0	0	0	0	0	0	0	0	121	415	297	332	197	-40,6
Espárrago	747	740	715	1 307	782	987	1 207	828	1 197	1 494	1 189	1 209	882	-27,0
Mangos	11 766	8 138	707	83	2	52	0	0	0	0	0	4 250	14 619	244,0
Bananos	176	149	264	248	333	222	327	153	77	65	173	213	409	92,3
Frijoles	666	374	228	133	553	313	657	767	1 447	2 096	1 312	1 841	1 368	-25,7
Aceite Esencial de Limón	0	128	278	633	551	122	284	396	122	294	221	124	125	0,4
Cáscara de Limón	0	0	0	0	0	0	0	0	0	0	0	0	0	n.d.
Hilados de Algodón	1 085	864	842	1 407	1 239	721	947	765	1 011	621	655	688	622	-9,6
Pescado Congelado	4 959	4 715	5 833	5 004	7 452	4 889	5 991	4 879	5 848	4 015	4 793	4 177	3 582	-14,2
Conservas de Pescado	1 251	1 130	1 447	1 027	1 696	1 445	1 476	1 812	1 039	1 426	839	1 137	1 170	2,9
Langostino	320	402	274	1 483	1 487	896	1 039	568	1 230	771	190	736	595	-19,2
Pota	0	0	0	0	0	0	0	1 005	0	0	0	0	2 487	n.d.
Jibias	0	0	0	0	2 821	0	999	0	1 617	1 656	1 486	2 317	0	-100,0
Resto	5 363	6 073	4 561	3 768	4 977	1 936	2 152	4 352	839	1 313	1 153	1 101	3 051	177,2
TOTAL	54 214	46 063	26 560	32 049	54 531	51 248	42 931	46 968	34 760	46 645	33 261	36 872	56 660	53,7

FUENTE : Aduana Paita

ELABORACION : Sección Estudios Económicos, BCR- Sucursal Piura

DEPARTAMENTO DE PIURA: DEPOSITOS Y OBLIGACIONES EN EL SISTEMA FINANCIERO

(En nuevos soles)

RUBROS	2001												2002	VAR%
	ENE	FEB	MAR	ABR	MAY	JUN	JUL	AGO	SET	OCT	NOV	DIC	ENE	ENE2002/ENE2001
I. SISTEMA BANCARIO	574 819 718	575 791 063	#¡VALOR!	450 514 475	561 531 591	545 265 068	543 208 004	545 936 161	532 889 515	519 895 300	476 575 533	469 107 805	459 866 449	-20,00
Banco de la Nacion														
Banca Corporativa	570 743 542	571 874 310	541 159 967	446 729 299	557 360 620	541 212 012	539 273 213	541 828 866	528 805 818	515 746 114	472 344 966	464 788 884	455 572 573	-20,18
Crédito	182 771 656	175 851 529	174 977 239	174 977 239	176 193 704	167 172 513	168 667 960	171 325 825	165 234 954	163 413 475	164 928 287	158 317 186	155 129 600	-15,12
Interbank	88 363 364	87 084 218	87 925 418	48 990 689	92 294 940	91 913 361	94 235 535	93 900 757	90 459 882	82 988 249	85 260 535	83 085 682	78 184 811	-11,52
Latino	8 255 655	8 255 655	0	0	0	0	0	0	0	0	0	0	0	-100,00
Wiese Sudameris	86 573 000	86 127 000	79 719 000	24 223 061	81 475 000	77 499 000	79 066 000	77 843 000	76 852 000	74 836 000	67 220 000	68 918 000	69 842 000	-19,33
Continental	115 602 951	128 001 722	111 771 313	111 771 313	118 420 980	114 082 142	106 051 722	108 430 288	105 571 986	103 897 394	101 457 144	93 723 016	91 815 162	-20,58
NBK Bank	77 096 996	77 096 996	77 096 996	77 096 996	77 096 996	77 096 996	77 096 996	77 096 996	77 096 996	77 096 996	0	0	0	-100,00
Financiero	12 079 920	9 457 190	9 670 000	9 670 000	11 879 000	13 448 000	14 155 000	13 232 000	13 590 000	13 514 000	53 479 000	60 745 000	60 601 000	401,67
Banca Cred. Consumo	4 076 176	3 916 753	3 785 176	3 785 176	4 170 971	4 053 056	3 934 791	4 107 295	4 083 698	4 149 186	4 230 568	4 318 921	4 293 876	5,34
Del Trabajo	4 076 176	3 916 753	3 785 176	3 785 176	4 170 971	4 053 056	3 934 791	4 107 295	4 083 698	4 149 186	4 230 568	4 318 921	4 293 876	5,34
II. SIST. NO BANCARIO	150 245 413	153 257 802	153 428 238	153 428 238	165 530 118	165 114 924	172 285 477	174 409 953	176 854 351	179 890 087	186 343 269	191 157 477	197 738 973	31,61
Caja Rural San Martín	890 000	1 032 527	956 456	956 456	986 285	1 081 000	1 246 000	1 448 000	1 672 863	1 981 000	2 292 000	2 602 793	2 852 007	220,45
CMAC Piura	119 552 292	122 074 403	123 062 911	123 062 911	133 635 881	132 523 851	136 836 707	138 532 600	140 469 859	141 608 800	144 400 205	147 513 578	153 472 557	28,37
CMAC Paita	6 259 457	6 453 455	6 561 459	6 561 459	7 605 013	8 379 169	9 130 936	9 077 078	9 066 500	9 714 218	10 716 553	11 500 233	11 687 239	86,71
CMAC Sullana	23 543 664	23 697 417	22 847 413	22 847 413	23 302 940	23 130 904	25 071 835	25 352 275	25 645 129	26 586 068	28 934 512	29 540 874	29 727 170	26,26
SIST. FINANCIERO	725 065 131	729 048 865	698 373 381	603 942 713	727 061 710	710 379 992	715 493 481	720 346 114	709 743 866	699 785 387	662 918 803	660 265 283	657 605 422	-9,30
M/N	200 186 774	209 752 916	228 575 158	187 431 767	216 507 551	212 859 051	217 707 213	215 491 845	211 090 983	212 413 024	204 552 257	215 441 198	214 101 549	6,95
M/E	524 878 357	519 295 949	469 798 223	416 510 946	510 554 159	497 520 941	497 788 269	504 854 269	498 652 883	487 372 362	458 366 545	444 824 085	443 503 873	-15,50

NOTA *: A partir setiembre se concretó la fusión operativa del Wiese y el de Lima en el Banco Wiese Sudameris.

FUENTE : Entidades Financieras

ELABORACION : Banco Central de Reserva del Perú Sucursal Piura - Sección Estudios Económicos

DEPARTAMENTO DE PIURA: SALDO DE COLOCACIONES EN EL SISTEMA FINANCIERO

(En nuevos soles)

ENTIDADES	2001												2002	VAR%
	ENE	FEB	MAR	ABR	MAY	JUN	JUL	AGO	SET	OCT	NOV	DIC	ENE	ENE2002/ENE2001
I. SISTEMA BANCARIO	723 356 426,200	712 802 564,000	703 094 647,676	607 569 896,421	689 092 273,507	674 208 627,616	707 054 222,521	777 965 785,324	781 689 890,360	738 207 527,998	607 958 451,812	616 976 827,410	600 244 773	n.d.
BANCA CORPORATIVA	687 529 667,20	677 164 567,00	667 346 054,76	571 821 303,51	653 520 147,17	638 282 733,19	670 197 117,27	740 055 400,16	742 938 711,04	698 828 930,05	567 596 712,93	576 469 151,16	559 641 940	n.d.
Crédito	136 586 221	130 699 062	126 330 573	126 330 573	141 113 765	137 430 377	139 789 706	209 057 581	218 719 795	209 699 775	212 695 328	207 247 940	196 977 034	44,21
Interbank	171 080 125	172 737 402	172 468 567	144 249 159	157 717 422	151 296 705	180 320 915	183 623 060	176 396 775	142 746 050	143 010 124	168 560 842	176 657 854	3,26
Latino	5 054 552	5 054 552	0	0	0	0	0	0	0	0	0	0	0	n.d.
Wiese Sudameris	113 562 000	111 583 000	112 685 000	45 379 657	96 119 000	90 087 000	92 920 000	91 101 000	90 019 000	88 983 000	90 928 000	90 175 000	84 543 000	-25,55
Continental	87 307 862	85 691 044	85 315 368	85 315 368	87 355 414	85 484 104	80 744 949	79 479 212	79 998 595	80 502 558	80 759 261	82 120 369	77 229 052	-11,54
NBK Bank	156 473 547	156 473 547	156 473 547	156 473 547	156 473 547	156 473 547	156 473 547	156 473 547	156 473 547	156 473 547	0	0	0	n.d.
Financiero	17 465 360	14 925 960	14 073 000	14 073 000	14 741 000	17 511 000	19 948 000	20 321 000	21 331 000	20 424 000	40 204 000	28 365 000	24 235 000	38,76
BANCA CRED. CONS.	35 826 759	35 637 997	35 748 593	35 748 593	35 572 126	35 925 894	36 857 105	37 910 385	38 751 179	39 378 598	40 361 739	40 507 676	40 602 832	13,33
Del Trabajo	35 826 759	35 637 997	35 748 593	35 748 593	35 572 126	35 925 894	36 857 105	37 910 385	38 751 179	39 378 598	40 361 739	40 507 676	40 602 832	13,33
II. SIST. NO BANCARIO	123 660 570	128 266 964	143 837 053	143 837 053	147 394 712	144 493 622	143 277 586	146 868 875	152 359 754	158 225 889	166 125 570	167 060 141	163 882 847	32,53
Caja Rural M. Grau	2 141 000	5 389 187	5 490 360	5 490 360	5 528 222	5 317 000	4 394 000	4 332 000	4 375 263	4 785 000	5 083 000	4 696 877	4 700 653	119,55
Cmac Piura	76 851 550	76 927 491	89 142 944	89 142 944	91 739 459	91 987 801	92 010 399	94 106 711	97 680 018	100 365 258	104 497 776	106 246 288	105 312 205	37,03
Cmac Paita	11 444 807	11 346 051	12 227 072	12 227 072	13 538 686	13 506 356	12 947 336	13 225 499	13 732 690	14 357 942	14 847 049	15 010 675	14 741 866	28,81
Cmac Sullana	33 223 413	34 604 235	36 976 677	36 976 677	36 588 346	33 682 465	33 925 852	35 204 665	36 571 784	38 717 689	41 697 744	41 106 302	39 128 123	17,77
SIST. FINANCIERO	847 016 996	841 069 528	846 931 701	751 406 950	836 486 985	818 702 249	850 331 809	924 834 660	934 049 645	896 433 417	774 084 021	784 036 968	764 127 619	n.d.
M/E	368 713 359	363 525 090	380 695 438	356 710 045	380 298 495	372 585 773	378 421 780	375 976 749	385 835 835	359 582 925	322 224 391	347 034 925	327 919 528	-11,06
M/N	478 303 637	477 544 438	466 236 263	394 696 904	456 188 490	446 116 476	471 910 029	548 857 911	548 213 810	536 850 492	451 859 630	437 002 043	436 208 092	-8,80

* NOTA : A partir de setiembre se concretó la fusión operativa del Wiese y el de Lima en el Banco Wiese-Sudameris.

FUENTE : Entidades Financieras

ELABORACION : Banco Central de Reserva del Perú Sucursal Piura - Sección Estudios Económicos

DEPARTAMENTO DE PIURA: CARTERA MOROSA DEL SISTEMA FINANCIERO

(Variacion Porcentual)

ENTIDAD	2001												2002
	ENE	FEB	MAR	ABR	MAY	JUN	JUL	AGO	SET	OCT	NOV	DIC	ENE
I. SISTEMA BANCARIO	19,79	19,96	20,18	20,65	20,73	20,06	19,02	17,40	17,09	17,44	10,68	9,58	10,67
Banca Corporativa	20,68	20,87	21,11	21,77	21,71	21,07	19,96	18,19	17,88	18,32	11,31	10,12	11,31
. Crédito	36,80	37,72	38,35	38,35	34,26	31,17	29,53	20,25	19,12	18,85	17,43	15,98	17,73
. Interbank	1,09	1,35	1,22	0,38	2,40	2,39	1,90	1,78	1,79	1,72	2,26	0,79	2,71
. Latino	22,82	22,82	#iVALOR!	#iDIV/0!	#iDIV/0!	#iDIV/0!	#iDIV/0!	#iDIV/0!	#iDIV/0!	#iDIV/0!	#iDIV/0!	#iDIV/0!	#iDIV/0!
. Wiese Sudameris	15,09	15,61	17,34	10,33	20,30	20,62	21,30	21,90	21,27	19,29	20,62	20,09	21,04
. Continental	9,73	9,19	8,86	8,86	8,00	7,29	7,42	7,34	6,82	6,97	6,35	7,01	7,47
. NBK Bank	40,42	40,42	40,42	40,42	40,42	40,42	40,42	40,42	40,42	40,42	#iDIV/0!	#iDIV/0!	#iDIV/0!
. Financiero	0,00	0,00	0,00	0,00	0,00	0,00	0,00	0,00	0,00	0,00	0,00	0,00	0,00
Bca. Créd. Consumo	2,72	2,72	2,70	2,70	2,70	2,12	2,06	2,00	1,96	1,93	1,88	1,87	1,87
. Del Trabajo	2,72	2,72	2,70	2,70	2,70	2,12	2,06	2,00	1,96	1,93	1,88	1,87	1,87
II. SIST. NO BANCARIO	8,73	8,17	7,55	7,55	7,94	8,60	9,03	8,79	8,53	8,47	8,31	8,36	8,36
. Caja Rural M. Grau	85,94	34,14	33,51	33,51	33,28	34,61	41,87	42,47	42,05	38,45	36,20	39,17	31,24
. CMAC Piura	7,54	7,49	6,56	6,56	6,70	7,14	7,62	7,48	7,42	7,77	7,90	8,00	7,92
. CMAC Paita	8,77	6,39	6,36	6,36	6,10	6,31	7,70	6,92	6,94	7,11	7,19	7,46	8,45
. CMAC Sullana	6,51	6,23	6,49	6,49	7,91	9,40	9,09	8,86	8,06	7,09	6,34	6,10	6,77
SISTEMA FINANCIERO	18,17	18,17	18,03	18,14	18,48	18,04	17,34	16,04	15,69	15,86	10,17	9,32	10,17

NOTA : En el Interbank y Banco del Trabajo sólo se consideran los créditos vencidos (

FUENTE : Entidades Financieras

ELABORACION : Banco Central de Reserva del Perú Sucursal Piura - Sección Estudio