

INFORME COYUNTURAL ABRIL

I. INFLACION

En abril, el Índice de Precios al Consumidor de la ciudad de Tumbes experimentó un ligero incremento de 0,27 por ciento, variación menor que la del mes anterior, debido a la disminución en los precios promedio del rubro “Alimentos y Bebidas” (0,32 por ciento) y “Muebles y Enseres” -(0,10 por ciento). Con el resultado de abril, la variación anualizada es de 2,84 por ciento, la acumulada de 1,55 por ciento y la anualizada 2,25 por ciento.

VARIACION PORCENTUAL DEL IPC EN LA CIUDAD DE TUMBES				
MES	MENSUAL		ACUMULADO	
	2000	2001	2000	2001
Enero	0.30	0.05	0.30	0.05
Febrero	0.40	0.20	0.70	0.25
Marzo	0.30	1.02	1.00	1.28
Abril	0.40	0.27	1.40	1.55
Mayo	0.20		1.60	
Junio	0.06		1.64	
Julio	0.31		1.95	
Agosto	0.07		2.02	
Setiembre	0.32		2.34	
Octubre	0.05		2.39	
Noviembre	0.08		2.48	
Diciembre	0.19		2.68	

Fuente : INEL Tumbes.

Elaboración : Sección Estudios Economicos. BCRP. Sucursal Piu

VARIACION PORCENTUAL DEL IPC POR RUBROS EN LA CIUDAD DE TUMBES

Mes	Índice General	GRANDES GRUPOS DE CONSUMO							
		Alim. Beb. y Tabaco	Vestido y Calzado	Alquiler Vvda. Comb	Mueb. Ens y Mant	Cuid y Cons de la salud	Transport. y Comun.	Esparc. Div. Serv. Cult.	Otros
2000									
Enero	0.30	-0.10	1.90	1.30	-0.30	2.10	0.30	0.60	0.10
Febrero	0.40	-0.10	0.00	1.60	0.00	2.00	0.10	0.00	1.50
Marzo	0.30	0.50	0.30	0.00	0.20	0.10	0.00	0.00	0.20
Abril	0.40	0.16	0.00	1.45	0.14	2.49	0.00	0.00	0.62
Mayo	0.20	-0.20	0.00	0.20	0.00	0.90	0.10	0.40	3.10
Junio	0.06	-0.21	0.00	0.34	0.01	2.60	0.00	0.00	0.72
Julio	0.31	0.29	0.00	0.04	0.00	0.06	0.28	0.00	1.54
Agosto	0.07	-0.18	0.32	1.29	0.00	3.05	-1.29	0.00	0.00
Setiembre	0.32	0.44	0.00	0.04	0.00	0.55	0.18	0.00	0.57
Octubre	0.05	-0.09	0.00	0.26	0.00	0.39	0.32	0.00	0.37
NOVIEMBRE	0.05	-0.52	0.00	0.88	0.48	0.07	1.29	0.00	1.58
DECEMBER	0.19	-0.02	1.29	0.48	0.05	0.00	0.12	0.48	0.38
2001									
Enero	0.05	0.15	0.10	0.26	0.00	0.71	-1.15	0.97	-0.43
Febrero	0.20	-0.29	0.99	0.99	1.68	1.49	0.16	1.60	-0.13
Marzo	1.02	1.31	0.00	1.76	-0.03	0.65	-0.33	1.27	0.35
Abril	0.27	-0.32	0.63	0.05	-0.10	0.22	0.51	0.18	0.18

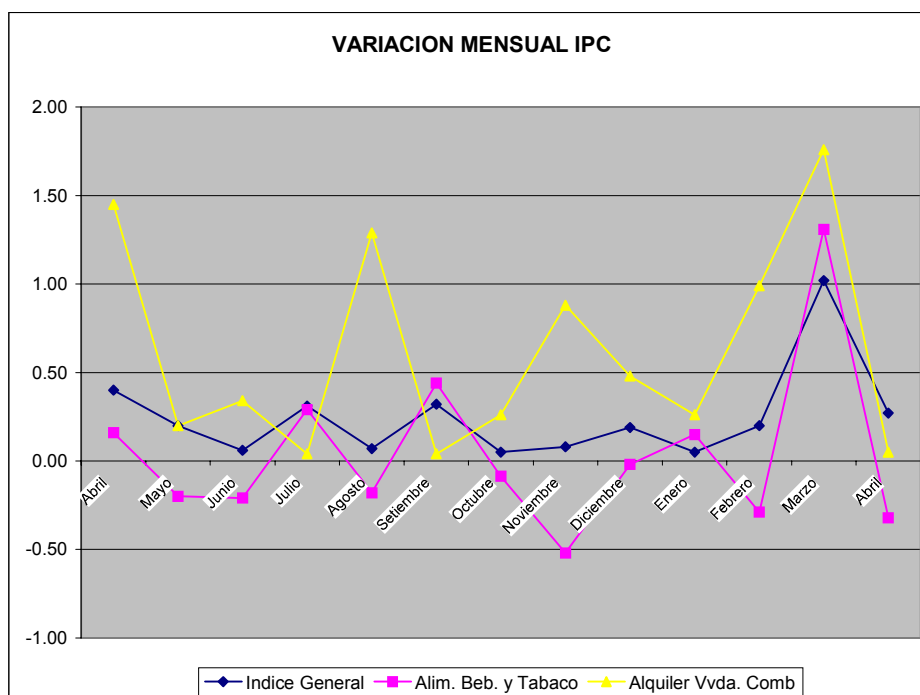

II. PRODUCCION

2.1. Agricultura

En el mes de abril del presente año, dentro de un contexto climatológico caracterizado por la disminución de la temperatura (la máxima fue de 28,9°C frente a

30,9°C del mes pasado) y por la presencia de intensas precipitaciones pluviales (que hicieron un acumulado de 99,7 mm), la Campaña Agrícola 2000-2001 presentó un avance acumulado del 87 por ciento (12 135 hectáreas).

La producción se vio afectada tanto por las inundaciones habidas debido al incremento del caudal de los ríos Tumbes y Zarumilla, que afectaron el desarrollo normal de los cultivos, cuanto por los problemas fitosanitarios provocados por la disminución de la temperatura. Se reportaron 43,1 hectáreas perdidas de arroz, 8,8, hectáreas de maíz amarillo duro y 3,4 hectáreas de soya. La mosca minadora hizo presa del arroz a nivel de almácigo, de la soya y frijol y las manchas foliares atacaron el cultivo del plátano.

El PBI agrícola en abril, comparado con similar periodo del año anterior, aumentó en 62,7 por ciento, el mismo que se explica por el comportamiento positivo de los cultivos de limón (17,7 por ciento) y plátano (87,1 por ciento).

PRODUCCION AGRICOLA EN TUMBES (TM)								
CULTIVOS	2000	2001	2001	VAR %	VAR %	ACUMULADO : ENE- ABR		
	ABR	MAR	ABR	ABR2001/MAR2001	ABR2001/ABR2000	2000	2001	VAR %
PERMANENTES								
LIMON	152	564	179	-68.3	17.7	429	1,019	137.7
MANGO	0	60	0	-100.0	n.d.	112	129	15.3
SEMI-PERMANENTES								
PLATANO	2,781	28,112	5,203	-81.5	87.1	9,111	41,025	350.3
TRANSITORIOS								
ARROZ	0	21,349	8	-100.0	n.d.	34,974	37,439	7.0
FRIJOL CASTILLA	8	24	0	-98.6	-96.1	103	51	-50.5
MAIZ AMARRILLO	163	1,039	96	-90.8	-41.3	703	1,576	124.4
SOYA	0	285	0	-100.0	n.d.	55	359	554.7
YUCA	234	623	45	-92.8	-80.7	536	802	49.5

Fuente : Dirección del Ministerio de Agricultura - Tumbes.

Elaboración : Sección Estudios Económicos BCRP - Sucursal Piura.

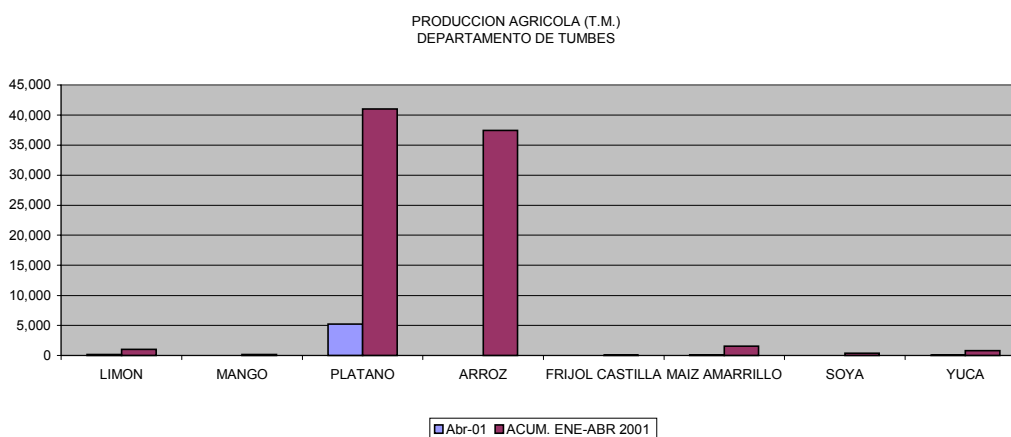

Es importante destacar la producción de plátano que en el presente mes logró un incremento de 87,1 por ciento respecto a igual mes del año pasado, debido a la recuperación de áreas después de la ocurrencia del FEN 1998 y que actualmente están en producción.

En el acumulado al primer cuatrimestre, comparado con similar período del año pasado, se observó una variación positiva de 95.7 por ciento en el PBI, el plátano fue el cultivo de mayor peso relativo en la estructura productiva del departamento de Tumbes (41 025 T.M) seguido de cerca por el arroz (37 439 T.M). Además fue, junto con la soya (554,7 por ciento), el de mayor crecimineto (350,3 por ciento).

Respecto a las cosechas, en abril 2001 se ejecutaron 2 429 hectáreas, cifra mayor en 56,9 por ciento a la de similar período del año anterior, que se explica principalmente, tal como se ha mencionado anteriormente, por el incremento del área trabajada de plátano, que reflejó un crecimiento de 71,4 por ciento. En mango, frijol y soya no hubieron cosechas.

En términos acumulados al primer cuatrimestre se registraron 11 003 hectáreas cosechadas, lo que significó un incremento de 7,3 por ciento respecto a similar período del año pasado. El cultivo de plátano representó el 71 por ciento del total.

COSECHAS EN TUMBES

(HAS)

CULTIVOS	2000 ABR	2001 MAR	2001 ABR	VAR % ABR2001/MAR2001	VAR % ABR2001/ABR2000	ACUM. : ENE- ABR		
						2000	2001	VAR %
PERMANENTES	185	190	192	1.05	3.54	533	730	36.9
LIMON	185	190	192	1.05	3.54	508	716	40.9
MANGO	0	0	0	n.d.	n.d.	25	14	-43.6
SEMI-PERMANE	1,284	2,320	2,201	-5.10	71.40	4,477	7,806	74.4
PLATANO	1,284	2,320	2,201	-5.10	71.40	4,477	7,806	74.4
TRANSITORIOS	78	46	35	-22.98	-54.74	5,246	2,467	-53.0
ARROZ	0	0	1	n.d.	n.d.	4,831	2,170	-55.1
FRIJOL G/S.	5	7	0	-95.38	-93.33	77	24	-68.6
MAIZ AMARILLO	54	25	30	17.73	-45.18	251	195	-22.5
SOYA	0	6	0	-100.00	n.d.	33	52	56.9
YUCA	20	9	5	-48.28	-77.16	54	26	-51.2
TOTAL	1 548	2 556	2 429	-4.97	56.90	10,256	11,003	7.3

FUENTE : Dirección del Ministerio de Agricultura Piura.

ELABORACIÓN : Sección Estudios Económicos BCRP - Sucursal Piura.

SUPERFICIE COSECHADA (Hás)
DEPARTAMENTO DE TUMBES

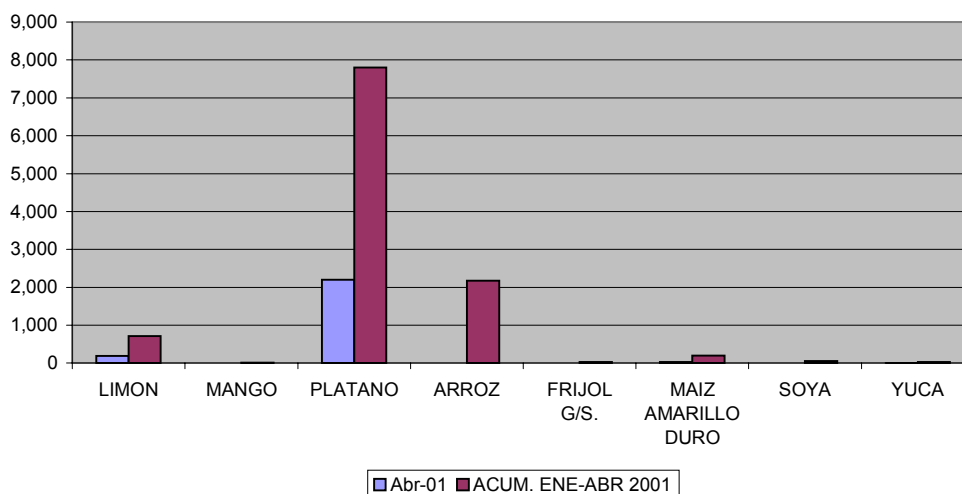

Las siembras programadas para la campaña 2000-2001 ascienden a 14 000 hectáreas llegándose en este mes a un avance del 87 por ciento. En abril se ejecutaron 21 hás de plátano, cuya superficie el verde llega en la actualidad a 3 375 hectáreas, las que se encuentran en floración y producción, notándose el incremento de manchas foliares como consecuencia de las precipitaciones pluviales e inundaciones. Durante el presente mes se han reportado 51,8 hectáreas perdidas y 222,3 hectáreas afectadas, por efecto de inundaciones y erosión de terreno.

SIEMBRAS EN TUMBES
(HAS)

CULTIVOS	2000 ABR	2001 MAR	2001 ABR	VAR % ABR2001/MAR2001	VAR % ABR2001/ABR2000	CAMPAÑA : AGO- ABR		
						99-2000	2000-2001	VAR %
PERMANENTES	3	34	13	-61	342	43	109	155.9
LIMON	1	28	11	-60.1	1,025	40	94	139.0
MANGO	2	6	2	-66.1	0	3	14	378.3
SEMI-PERMANENT	14	45	21	-53.0	48	799	139	-82.6
PLATANO	14.2	45	21	-53.0	48	799	139	-82.6
TRANSITORIOS	197	3,212	129	-96.0	-34.5	11 121	11 546	3.8
ARROZ	58.6	3,083	0	-100.0	-100.0	10,106	10,612	5.0
FRIJOL CASTILLA	23	15	43	193.1	84.8	137	85	-37.6
MAIZ AMARILLO	75.8	101	84	-16.8	10.8	685	597	-12.9
SOYA	24.2	9	2	-77.8	-91.7	72	149	106.7
YUCA	15	5	0	-92.0	-97.3	121	102	-15.6
TOTAL	214	3 291	163	-95.0	-23.7	11 963	11 794	-1.4

Fuente : Dirección del Ministerio de Agricultura - Tumbes.

Elaboración : Sección Estudios Económicos BCRP - Sucursal Piura.

AVANCE DE SIEMBRAS (Hás) DEPARTAMENTO DE TUMBES

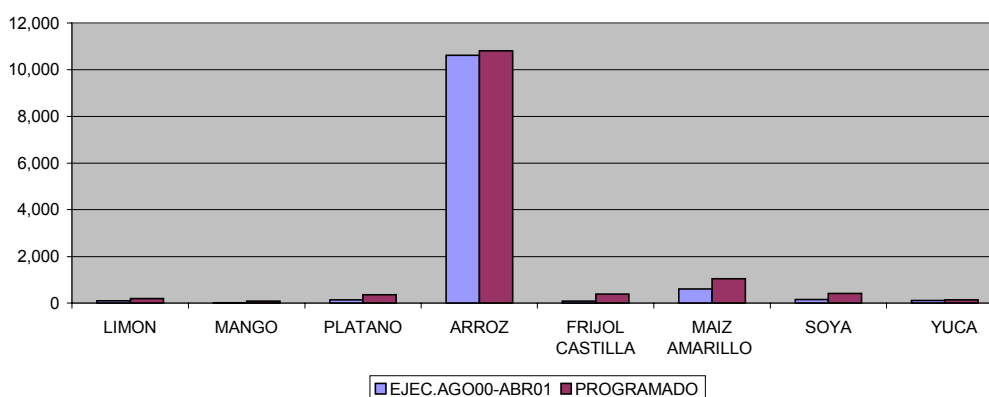

En cuanto a los precios en chacra, comparados con marzo del 2001 se observa una mejora en casi todos los productos, con excepción del frijol Castilla; si se compara con abril del 2000, los precios del limón y plátano caen en 20.3 por ciento y 10.0 por ciento respectivamente, y el de la yuca se recupera 75,0 por ciento.

PRECIO EN CHACRA DE PRINCIPALES CULTIVOS EN TUMBES

(NUEVOS SOLES x Kg.)

CULTIVOS	2000	2001	2001	VAR %	VAR %
	ABR	MAR	ABR	ABR2001/MAR2001	ABR2001/ABR2000
ARROZ	0.00	0.00	0.70	n.d.	n.d.
FRIJOL CASTILLA	0.98	1.19	1.00	-16.0	2.0
LIMON	0.59	0.42	0.47	11.9	-20.3
MAIZ AMARRILLO DURO	0.51	0.51	0.55	7.8	7.8
MANGO	0.00	0.00	0.00	n.d.	n.d.
PLATANO	0.10	0.08	0.09	12.5	-10.0
SOYA	0.00	1.04	0.00	-100.0	n.d.
YUCA	0.32	0.45	0.56	24.44	75.0

Fuente : Dirección del Ministerio de Agricultura - Tumbes.

Elaboración : Sección Estudios Económicos BCRP - Sucursal Piura.

2.2. Pesquería

En abril del presente año, el PBI de la actividad pesquera, comparando con igual mes del año pasado, registró una disminución de 40 por ciento, que se sustenta principalmente por la menor extracción de especies para consumo humano directo, básicamente para la línea de congelado (10,2 por ciento), rubro que sigue siendo afectada por la plaga de la mancha blanca. En igual forma, la actividad de la pesca observó un menor dinamismo con relación a marzo, hecho que se sustenta en el cambio de temperatura marina, que originó emigración de especies, principalmente para el rubro de fresco, cuyo destino directo es el consumo doméstico.

Se destaca, la producción de congelado, rubro que involucra totalmente la explotación de langostino. Al respecto, la presencia de la plaga de la mancha blanca está

afectando desde 1999 la producción del crustáceo, por lo que esta actividad está registrando serios problemas.

TUMBES: EXTRACCION DE RECURSOS HIDROBIOLÓGICOS

(TM)

DESTINO	2000	2001	2001	VAR %	VAR %	ACUMULADO ABRIL		
	Abr	Mar	Abr	Abr01/Mar01	Abr01/Abr00	2000	2001	VAR %
Consumo Humano	1 383	2 420	1 340	(44.62)	(3.09)	5 875	6 992	19.01
Congelado	694	521	623	19.58	(10.23)	3 622	3 555	(1.85)
Curado	7	6	8	33.33	14.29	20	22	10.00
Fresco	682	1 893	709	(62.54)	3.99	2 233	3 415	52.93
TOTAL	1 383	2 420	1 340	(44.62)	(3.09)	5 875	6 992	19.01

Fuente : Dirección del Ministerio de Pesquería Tumbes.

Elaboración : Sección Estudios Económicos BCRP - Sucursal Piura.

2.3. Sector construcción

El sector construcción, medido por los despachos locales de cemento, disminuyó 8,6 por ciento con relación a similar mes del año pasado, aunque mostró una ligera recuperación con relación al mes anterior. La caída comparado con igual período del año pasado sustenta en el menor dinamismo en la inversión pública, principalmente sector público.

TUMBES: SECTOR CONSTRUCCIÓN

T.M.

	2000	2001	2001	VAR %	VAR %	ACUMULADO A ABR		
	ABR	MAR	ABR	ABR01/MAR01	ABR01/ABR00	2000	2001	VAR %
DESPACHOS DE CEMENTO	1,393	1,250	1,273	1.84	-8.61	6,256	7,153	14.3
TOTAL	1 393	1 250	1 273	1.84	-8.61	6,256	7,153	14.3

Elaboración : Sección Estudios Económicos BCRP - Sucursal Piura.

III.- SECTOR EXTERNO

3.1. Exportaciones

Las ventas al exterior por la Aduana de Tumbes siguen recuperándose, en abril del presente año se exportó por un valor de US\$ 2,5 millones, lo que significó aumentos de 131,8 y 19,3 por ciento, comparado con igual período del año pasado y con el mes precedente, lo cual se explica por el incremento en las exportaciones de productos no tradicionales. Estas tienen el mayor peso en la canasta de bienes transados por Tumbes, principalmente el rubro de “papeles y cartones”, junto con productos sidermetalmúrgicos, textiles y agropecuarios.

Por las mismas razones, las exportaciones acumuladas al primer cuatrimestre del presente año, han observado un crecimiento de 41,5 por ciento comparado con igual período del año 2000.

EXPORTACIONES POR TUMBES (MILES US \$)

PRODUCTOS	2000 ABR	2001 MAR	2001 ABR	VAR % ABR2001/MAR2001	VAR % ABR2001/ABR2000	ACUMULADO : ENE- ABR		
						2000	2001	VAR %
I. TRADICIONALES	191	144	41	-71.5	-78.5	385	259	-32.7
MINEROS	94	0	0	n.d.	-100.0	225	19	-91.5
PETROLEO	0	0	0	n.d.	n.d.	1	0	-71.5
AGRICOLAS	97	144	41	-71.5	-57.7	159	239	50.5
PESQUEROS	0	0	0	n.d.	n.d.	0	0	n.d.
II. NO TRADICIONALES	886	1,949	2,455	26.0	177.1	5,645	8,272	46.5
AGROPECUARIOS	75	246	352	43.5	369.9	869	1,107	27.3
TEXTILES	125	191	376	96.7	200.6	344	1,045	203.6
PESQUEROS	0	19	57	192.9	n.d.	155	84	-45.6
METAL MECANICOS	36	48	0	-100.0	-100.0	285	253	-11.4
QUIMICOS	216	141	331	134.8	53.2	1,683	881	-47.7
SIDERMETALURGICO	155	421	514	22.1	231.4	485	1,359	180.3
MINERALES NO METAL	21	18	2	-90.6	-91.9	63	22	-65.1
RESTO	258	865	824	-4.8	219.3	1,761	3,522	100.0
							0	
TOTAL	1,077	2,093	2,496	19.3	131.8	6,030	8,531	41.5

Elaboracion :Sección Estudios Economicos. BCRP.Sucursal Piura.

Fuente: Aduanas. Tumbes

EXPORTACIONES PRINCIPALES PRODUCTOS POR TUMBES (MILES US \$)

PRODUCTOS	2000 ABR	2001 MAR	2001 ABR	VAR % ABR2001/MAR2001	VAR % ABR2001/ABR2000	ACUMULADO : ENE- ABR		
						2000	2001	VAR %
PLATA	94	0	0	n.d.	-100.0	309	0	-100.0
CAFÉ	30	0	0	n.d.	-100.0	92	0	-100.0
HARINA DE PESCADO	0	0	0	n.d.	n.d.	0	0	n.d.
HARINA MARIGOLD	0	0	0	n.d.	n.d.	0	0	n.d.
FRIJOLES	72	42	43	3.3	-39.7	270	206	-23.5
ACEITE DE LIMON	0	0	0	n.d.	n.d.	0	0	n.d.
ALMIDON DE MAIZ	67	0	130	n.d.	94.0	168	215	28.2
HILADOS DE ALGODÓN	50	24	312	1,200.0	524.0	127	645	407.9
PRENDAS DE VESTIR	70	160	31	-80.6	-55.7	211	245	16.1
TEJIDOS DE ALGODÓN	0	663	544	-17.9	n.d.	0	1,695	n.d.
PESCADO CONGELADO	0	19	57	200.0	n.d.	44	84	90.9
CONSERVAS DE PESCADO	0	0	0	n.d.	n.d.	0	0	n.d.
LANGOSTINOS	0	0	0	n.d.	n.d.	0	0	n.d.
POTA Y CALAMAR	0	0	0	n.d.	n.d.	0	0	n.d.
APRESTO DE ALMIDON	0	0	187	n.d.	n.d.	0	218	n.d.
PRODUCTOS DE COBRE	0	265	381	43.8	n.d.	0	1,212	n.d.
PRODUCTOS DE ACERO	155	156	118	-24.4	-23.9	319	457	43.1
TOTAL	538	1,329	1,803	35.7	235.2	1,540	4,977	223.3

Elaboración : Sección Estudios Económicos. BCRP. Sucursal Piura.

Fuente : Aduanas. Tumbes.

EXPORTACIONES ABRIL 2001 TUMBES	\$ FOB
A.0.0 TRADICIONALES	41,022.50
A.3.0 AGRICOLAS	41,022.50
LOS DEMAS CUEROS Y PIELES DE BOVINO, CONSERVADOS DE OTRO MODO	41,022.50
B.0.0 NO TRADICIONALES	2,455,012.25
B.1.0 AGROPECUARIOS	352,371.44
ESP RRAGO PREPARADO O CONSERVADO SIN CONGELAR	12,545.00
FRIJOLES	43,400.00
JARABE DE GLUCOSA, ALMIDON DE MAIZ, POLVOS PARA HORNEAR	130,138.00
LAS DEMAS PREPARACIONES PARA ALIMENTACION DE ANIMALES	116,493.24
HUEVOS DE AVE PARA INCUBAR	49,795.20
B.2.0 TEXTILES	375,730.15
HILADOS DE ALGODÓN	30,700.00
PRENDAS DE VESTIR	311,565.00
OTROS	33,465.15
B.3.0 PESQUEROS	57,049.20
PESCADO CONGELADO	57,049.20
B.5.0 QUIMICOS	330,955.00
SULFATO DE BARIO NATURAL (BARITINA)	37,500.00
ALCOHOL ETILICO SIN DESNATURALIZAR CON GRADO ALCOHOLICO VOLUMETRIC	186,684.00
FOSFATOS DE CALCIO NATURALES, ALUMINOCALCIOS NATURALES Y CRETAS NA	8,078.00
LOS DEMAS FORMAS DE SELENIO	1,785.00
OTROS	96,908.00
B.6.0 SIDERMETALURGICOS	513,604.86
CONDUCTORES ELECTRICOS DE COBRE	380,547.04
ALEACIONES DE CINC	14,620.00
OTROS	118,437.82
B.7.0 MINERALES NO METALICOS	1,650.00
YESO FRAGUABLE	1,650.00
B.8.0 RESTO	823,651.60
PRODUCTOS DE ACABADO USADOS EN LA INDUSTRIA DEL PAPEL O SIMILARES	21,500.00
BOMBONAS, BOTELLAS Y FRASCOS DE 5 GAL. O MENOS	51,149.77
ESPARADRAPOS, VENDITAS Y DEMAS APOSITOS	52,367.57
PINTURAS Y BARNICES	19,734.06
JUGUETES	43,750.00
PAPELES Y CARTONES	543,952.01
NEUMATICOS	86,713.00
PLACAS Y BALDOSAS, DE CERAMICA, BARNIZADAS O ESMALTADAS	60.00
POLVOS, INCLUIDOS LOS COMPACTOS	4,425.19
TOTAL GENERAL	2,496,034.75

3.2. Importaciones

En abril del año en curso, las importaciones registradas por la Aduana de Tumbes ascendieron a US\$ 1,4 millones, lo que implicó una disminución de 20,7 por ciento respecto a las realizadas en similar mes del año pasado, que se explica principalmente por las menores compras de bienes de capital e insumos. En comparación con el mes precedente, hubo un incremento de 23,1 por ciento, por la recuperación que mostraron las compras de bienes para la industria de la construcción.

Sin embargo, en términos relativos, las compras de bienes de consumo representaron el 55,1 por ciento del total, siendo importantes dentro de este rubro los bienes de consumo no duradero.

IMPORTACIONES POR TUMBES (MILES US \$)

PRODUCTOS	2000 ABR	2001 MAR	2001 ABR	VAR % ABR2001/MAR2001	VAR % ABR2001/ABR2000	ACUMULADO :ENE- ABR		
						2000	2001	VAR %
BS. CONSUMO	134	601	773	28.62	476.32	667	2,821	323.31
INSUMOS	892	351	315	-10.26	-64.69	2,996	1,273	-57.52
BS. CAPITAL	742	187	287	53.48	-61.32	2,841	819	-71.18
DIVERSOS	0	0	27	N.D.	N.D.	4	865	22,481.01
TOTAL	1,768	1,139	1,402	23.09	-20.72	6,507	5,778	-11.21

FUENTE: Aduanas tumbes

ELABORACION: Estudios económicos: BCRP sucursal Piura.

IMPORTACIONES TUMBES - ABRIL 2001

Total

C.0.0 BIENES DE CONSUMO	773,191.46
C.1.0 BIENES DE CONSUMO NO DURADERO	438,805.58
GRASAS Y ACEITES, VEGETALES, Y SUS FRACCIONES	94,557.26
CAFE TOSTADO SIN DESCAFEINAR,EXTRACTOS Y ESENCIAS DE CAFE	133,785.00
OTRAS CONFECCIONES	44,718.32
JABONES Y OTROS PREPARADOS TENSOACTIVOS EN BARRAS O PIEZAS	122,260.00
PREPARACIONES ACONDICIONADAS PARA LA VENTA AL POR MENOR	43,485.00
C.1.0 BIENES DE CONSUMO NO DURADERO	334,385.88
UTENSILIOS DOMESTICOS (VAJILLAS)	30,895.71
CALZADO	100,675.50
OTROS MUEBLES DE MADERA	202,814.67
I.0.0 INSUMOS	315,348.15
I.3.0 MATERIAS PRIMAS Y PROD.INTERMEDIOS PARA LA INDUSTRIA	315,348.15
LANGOSTINOS PARA REPRODUCCION O CRIA INDUSTRIAL, SIN CONGELAR	4,758.62
INSUMOS QUIMICOS Y FARMACEUTICOS	8,259.00
AZUCARES, SALES Y OTROS CONCENTRADOS	32,195.67
TAPAS Y TAPONES PARA BOTELLAS,FRASCOS Y SIMILARES, CAPACIDAD APROX 18,9 LITROS (5 G	32,135.03
CAJAS DE PAPEL O CARTON CORRUGADOS	26,194.13
LATAS O BOTES PARA CERRAR POR SOLDADURA O REBORDEADO	201,825.50
OTROS INSUMOS TEXTILES	9,980.20
K.0.0 BIENES DE CAPITAL	286,559.23
K.1.0 MATERIALES DE CONSTRUCCION	229,031.52
LAMINADOS DE HIERRO, PINTADOS, BARNIZADOS O REVESTIDOS DE PLASTICO	56,160.00
LAS DEMAS PLACAS, LAMINAS, HOJAS Y TIRAS DE PLASTICO	6,671.60
LAS DEMAS PLACAS, LAMINAS, HOJAS Y TIRAS DE PLASTICO CELULARES DE POLIMEROS DE CLO	22,386.98
PERFILES DE HIERRO EN L	11,701.50
PERFILES DE HIERRO EN T	11,472.00
PERFILES DE HIERRO, LOS DEMAS	11,297.50
PLACA,PEL,C,L MLD,PL ST FLEXIBLES,NO CELULAR,S/REFOR/COMBIN,D.POLIM.CLORUR.VINILO	5,400.00
TUBOS, LOS DEMAS, SOLDADOS, DE SECCION CIRCULAR, DE HIERRO O ACERO SIN ALEAR	100,658.72
TUBOS, LOS DEMAS, SOLDADOS, EXCEPTO LOS DE SECCION CIRCULAR	3,283.22
K.4.0 EQUIPO DE TRANSPORTE	57,527.71
NEUMATICOS NUEVOS DE CAUCHO	57,527.71
Z.0.0 DIVERSOS	27,360.00
APARATOS Y MEDIDORES ELECTRICOS	24,000.00
MINERALES DE COBRE Y SUS CONCENTRADOS.	3,360.00
TOTAL	1,402,458.84

IV. MONEDA Y CREDITO

4.1. Depósitos y Obligaciones

Las captaciones totales del sistema financiero, en el mes de abril, registraron un saldo final de S/. 43,9 millones, lo que implicó un estancamiento respecto del nivel alcanzado el mes previo y una disminución del 30 por ciento con relación a abril del año pasado. En esta evolución negativa influyó, de un lado, el cierre del NBK Bank para ingresar en un régimen especial de intervención, y, de otro lado, los menores depósitos captados por los Bancos Financiero y Continental, los cuales se contrajeron en 57 y 12 puntos porcentuales, respectivamente.

DEPOSITOS Y OBLIGACIONES DEL DEPARTAMENTO DE TUMBES					
	ABR 00	MAR 01	ABR 01	ABR01/ABR00	ABR01/MAR01
SISTEMA BANCARIO	60.238.078	41.605.702	41.623.078	-30,90%	0,04%
BANCO DE LA NACION	0	0	0	n.d.	n.d.
BANCA CORPORATIVA	59.857.247	41.162.290	41.249.166	-31,09%	0,21%
Crédito	21.883.315	21.885.026	21.749.377	-0,61%	-0,62%
Continental	21.023.918	18.466.264	18.434.789	-12,32%	-0,17%
NBK Bank	14.491.974	0	0	-100,00%	n.d.
Financiero	2.458.040	811.000	1.065.000	-56,67%	31,32%
BCA.CRED.CONSUMO	380.831	443.413	373.912	-1,82%	-15,67%
Del Trabajo	380.831	443.413	373.912	-1,82%	-15,67%
SISTEMA NO BANCARIO	2.286.291	2.295.170	2.293.926	0,33%	-0,05%
CMAC Sullana	2.286.291	2.295.170	2.293.926	0,33%	-0,05%
SISTEMA FINANCIERO	62.524.369	43.900.873	43.917.004	-29,76%	0,04%
M/N	25.988.008	12.843.057	13.257.941	-48,98%	3,23%
M/E	36.536.361	31.057.816	30.659.063	-16,09%	-1,28%

A raíz de diferentes comportamientos relativos, las participaciones de los sistemas bancario y no bancario se modificaron levemente dentro de la estructura de los depósitos observada entre abril del año pasado y el mes bajo análisis. Así, mientras que las captaciones del primer sistema se redujeron en 31 por ciento, las del segundo se mantuvieron iguales, razón por la cual el peso relativo del segmento no bancario pasó del 3.6 por ciento al 5.2 por ciento entre ambos períodos de referencia.

Por otra parte, los depósitos en moneda extranjera cobraron mayor significación dentro del total, al pasar a representar el 70 por ciento de éste en comparación con el 58,0 por ciento de abril del 2000.

Participación Relativa de los Depósitos y Obligaciones			
	ABR 00	MAR 01	ABR 01
SISTEMA BANCARIO	96,34%	94,77%	94,78%
BANCO DE LA NACION	0,00%	0,00%	0,00%
BANCA CORPORATIVA	95,73%	93,76%	93,93%
Crédito	35,00%	49,85%	49,52%
Continental	33,63%	42,06%	41,98%
NBK Bank	23,18%	0,00%	0,00%
Financiero	3,93%	1,85%	2,43%
BCA.CRED.CONSUMO	0,61%	1,01%	0,85%
Del Trabajo	0,61%	1,01%	0,85%
SISTEMA NO BANCARIO	3,66%	5,23%	5,22%
CMAC Sullana	3,66%	5,23%	5,22%
SISTEMA FINANCIERO	100,00%	100,00%	100,00%
M/N	41,56%	29,25%	30,19%
M/E	58,44%	70,75%	69,81%

EVOLUCION DE LOS DEPOSITOS Y OBLIG.
DEPARTAMENTO DE TUMBES

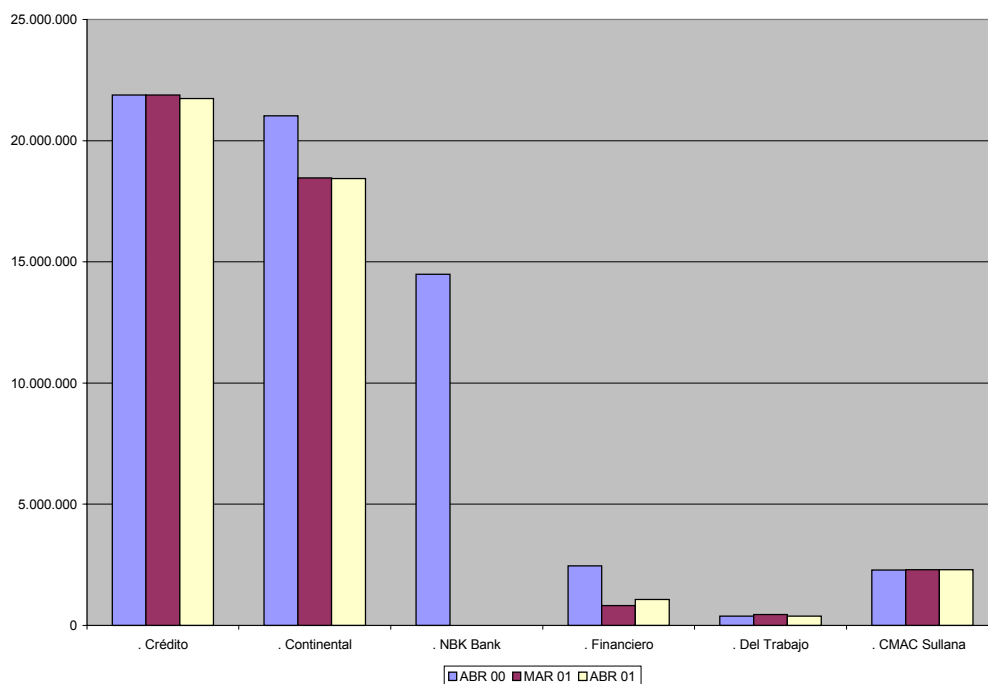

4.2. Colocaciones

El saldo de las colocaciones del sistema financiero, en el mes de abril, ascendió a S/. 30,3 millones, mostrando un estancamiento respecto del mes previo y una caída del 15 por ciento con relación a análogo mes del año pasado. La disminución en el nivel de créditos del sistema bancario (-29 por ciento) fue parcialmente contrarrestada por el incremento registrado por el sistema no bancario (21 por ciento), en virtud del dinamismo observado por la CMAC Sullana. Esta última pasó a representar el 42 por ciento en la estructura de las colocaciones según entidad financiera. De esta manera, ante la actitud conservadora asumida por los bancos comerciales debido a las condiciones adversas que enfrenta la economía nacional y regional, el sistema de cajas municipales jugó el papel de un amortiguador, apoyado, en gran medida, en sus mayores ventajas informacionales respecto del sector que fue dejado de lado por la banca (los pequeños y microempresarios).

El ratio de colocaciones/depositos se mantuvo en 0.69 (similar al mes precedente) pero experimentó un repunte en comparación con abril del año previo, a raíz de la menor disminución de las colocaciones respecto de las captaciones. Asimismo, los créditos en moneda extranjera redujeron su participación relativa respecto del año anterior, al pasar del 34 al 28 por ciento en el mes de referencia.

COLOCACIONES DEL DEPARTAMENTO DE TUMBES					
	ABR 00	MAR 01	ABR 01	ABR01/ABR00	ABR01/MAR01
SISTEMA BANCARIO	25.087.255	17.802.659	17.753.930	-29,23%	-0,27%
BANCO DE LA NACION	0	0	0	n.d.	n.d.
BANCA CORPORATIVA	19.300.768	12.220.782	12.237.435	-36,60%	0,14%
Crédito	7.011.578	7.849.044	7.815.502	11,47%	-0,43%
Continental	8.087.222	4.010.738	4.059.933	-49,80%	1,23%
NBK Bank	3.445.048	0	0	-100,00%	N.D.
Financiero	756.920	361.000	362.000	-52,17%	0,28%
BCA.CRED.CONSUMO	5.786.487	5.581.877	5.516.495	-4,67%	-1,17%
Del Trabajo	5.786.487	5.581.877	5.516.495	-4,67%	-1,17%
SISTEMA NO BANCARIO	10.403.130	12.423.230	12.577.043	20,90%	1,24%
CMAC Sullana	10.403.130	12.423.230	12.577.043	20,90%	1,24%
SISTEMA FINANCIERO	35.490.385	30.225.889	30.330.973	-14,54%	0,35%
M/N	23.404.235	21.834.092	21.966.442	-6,14%	0,61%
M/E	12.086.150	8.391.797	8.364.531	-30,79%	-0,32%

Participación Relativa de las Colocaciones			
	ABR 00	MAR 01	ABR 01
SISTEMA BANCARIO	70,69%	58,90%	58,53%
BANCO DE LA NACION	0,00%	0,00%	0,00%
BANCA CORPORATIVA	54,38%	40,43%	40,35%
Crédito	19,76%	25,97%	25,77%
Continental	22,79%	13,27%	13,39%
NBK Bank	9,71%	0,00%	0,00%
Financiero	2,13%	1,19%	1,19%
BCA.CRED.CONSUMO	16,30%	18,47%	18,19%
Del Trabajo	16,30%	18,47%	18,19%
SISTEMA NO BANCARIO	29,31%	41,10%	41,47%
CMAC Sullana	29,31%	41,10%	41,47%
SISTEMA FINANCIERO	100,00%	100,00%	100,00%
M/N	65,95%	72,24%	72,42%
M/E	34,05%	27,76%	27,58%

La cartera pesada (créditos vencidos más créditos en cobranza judicial) representó el 15,63 por ciento de las colocaciones brutas, mostrando una leve disminución respecto del mes precedente, pero un incremento relativamente significativo en comparación con abril del año pasado, cuando dicho porcentaje fue del 13,52 por ciento. Este deterioro en la calidad de la cartera obedeció fundamentalmente a un sustancial incremento en los créditos vencidos (45 por ciento), asociado a una disminución de las colocaciones brutas (-15 por ciento).

ANÁLISIS DE LA CARTERA PESADA DEL SISTEMA FINANCIERO DE TUMBES

CONCEPTO	SALDO (S/.)			VAR. %	
	ABR 00	MAR 01	ABR 01	ABR01/ABR 00	ABR01/MAR01
CREDITOS VENCIDOS	1.986.252	3.620.027	2.870.355	44,51%	-20,71%
CREDITOS COBRANZA JUDICIAL	2.811.581	1.443.435	1.869.682	-33,50%	29,53%
COLOCACIONES BRUTAS	35.490.385	30.225.889	30.330.973	-14,54%	0,35%
CARTERA PESADA (%) *	13,52%	16,75%	15,63%	15,60%	-6,71%

* Cartera pesada = (Créditos vencidos + Créditos Cobranza Judicial) / Colocaciones Brutas

DEPARTAMENTO DE TUMBES: INDICE DE PRECIOS AL CONSUMIDOR POR RUBROS
(variación porcentual)

GRANDES GRUPOS DE CONSUMO	2000									2001			
	Abr	May	Jun	Jul	Ago	Sep	Oct	Nov	Dic	Ene	Feb	Mar	Abr
Indice General	0,40	0,20	0,06	0,31	0,07	0,32	0,05	0,08	0,19	0,05	0,2	1,02	0,27
Alimentos Bebidas y Tabaco	0,16	-0,20	-0,20	0,29	-0,18	0,44	-0,09	-0,52	-0,02	0,15	-0,29	1,31	-0,32
Vestido y Calzado	0,00	0,00	0,00	0,00	0,32	0,00	0,00	0,00	1,29	0,10	0,99	0,00	0,63
Alquiler Vvda. Comb.	1,45	0,20	0,30	0,04	1,29	0,04	0,26	0,88	0,48	0,26	0,99	1,76	0,05
Muebles Enseres y Manten.	0,14	0,00	0,00	0,00	0,00	0,00	0,00	0,48	0,05	0,00	1,68	-0,03	-0,10
Cuid y Conservación de la Salud	2,49	0,90	2,60	0,06	3,05	0,55	0,39	0,07	0,00	0,71	1,49	0,65	0,22
Transporte y Comunicaciones	0,00	0,10	0,00	0,28	-1,29	0,18	0,32	1,29	0,12	-1,15	0,16	-0,33	0,51
Esparc. Div. y Serv. Culturales	0,00	0,40	0,00	0,00	0,00	0,00	0,00	0,00	0,43	0,97	1,60	1,27	0,18
Otros	0,62	3,10	0,70	1,54	0,00	0,57	0,37	1,55	0,38	-0,43	-0,13	0,35	0,18

Fuente: INEI - Tumbes.

Elaboración: Sección Estudios Económicos BCRP-Sucursal Piura.

DEPARTAMENTO DE TUMBES: PRODUCCION AGRICOLA.

(TM)

CULTIVOS	2000										2001				VAR%	VAR%
	ABR	MAY	JUN	JUL	AGO	SEP	OCT	NOV	DIC	ENE	FEB	MAR	ABR	ABR01/ ABR00	ABR01/ MAR01	
PERMANENTES																
LIMON	152	98	60	45	64	18	29	135	166	138	139	564	179	17,7	-68,3	
MANGO	0	0	0	0	0	0	0	4	56	69	0	60	0	n.d.	-100,0	
SEMI-PERMANENTES																
PLATANO	2 781	3 303	3 876	3 700	3 426	3 102	2 721	3 442	4 077	4491	4926	28 112	5 203	87,1	-81,5	
TRANSITORIOS																
ARROZ	0	1 413	11 518	23 334	1 491	70	0	420	19367,6	16082	0	21 349	8	n.d.	-100,0	
FRIJOL CASTILLA	8	8	42	25	6	1	4	1	1	25	2	24	0	-96,1	-98,6	
MAIZ AMARRILLO	163	146	264	413	145	138	155	240	279	336	106	1 039	96	-41,3	-90,8	
SOYA	0	2	7	45	25	33	76	5	139	72	2	285	0	n.d.	-100,0	
YUCA	234	194	101	100	113	72	101	80	169	88	45	623	45	-80,7	-92,8	

Fuente: Dirección del Ministerio de Agricultura Tumbes

Elaboración: Sección Estudios Económicos BCRP-Sucursal Piura

DEPARTAMENTO DE TUMBES : SIEMBRAS.

(HAS)

CULTIVOS	2000										2001				VAR% ABR01/ ABR00	VAR% ABR01/ MAR01
	ABR	MAY	JUN	JUL	AGO	SEP	OCT	NOV	DIC	ENE	FEB	MAR	ABR			
PERMANENTES	3	2	4	0	1	10	13	9	13	11	5	34	13	341,7	-61,1	
LIMON	1	1	2	0	1	9	12	9	10	10	5	28	11	1025,0	-60,1	
MANGO	2	1	2	0	0	1	1	0	3	2	0	6	2	0,0	-66,1	
SEMI-PERMANENTES	14	6	72	0	3	16	15	8	24	0	10	45	21	47,9	-53,0	
PLATANO	14	6	72	0	3	16	15	8	24	0	10	45	21	47,9	-53,0	
TRANSITORIOS	197	104	89	342	3 115	1 627	129	53	41	569	2 672	3 212	129	-34,5	-96,0	
ARROZ	59	0	1	261	2.946	1.463	15	0	0	523	2.583	3.083	0	-100,0	-100,0	
FRIJOL CASTILLA	23	7	0	3	0	1	13	5	6	0	3	15	43	84,8	193,1	
MAIZ AMARRILLO	76	59	54	55	82	97	65	28	23	43	74	101	84	10,8	-16,8	
SOYA	24	23	25	11	70	43	19	3	2	0	1	9	2	-91,7	-77,8	
YUCA	15	15	9	12	17	23	17	17	11	3	10	5	0	-97,3	-92,0	
TOTAL	214	112	165	342	3 119	1 653	157	70	78	580	2 687	3 291	163	-23,7	-95,0	

Fuente: Dirección del Ministerio de Agricultura Tumbes

Elaboración: Sección Estudios Económicos BCRP-Sucursal Piura

DEPARTAMENTO DE TUMBES: EXTRACCION DE RECURSOS HIDROBIOLÓGICOS.

(TM)

DESTINO	2000									2001				VAR %	VAR %
	ABR	MAY	JUN	JUL	AGO	SEP	OCT	NOV	DIC	ENE	FEB	MAR	ABR	ABR/ABR00	ABR01/MAR01
Consumo Humano Directo	1 383	2 383	3 506	1 973	3 070	4 554	3 171	2 777	2 650	2 806	2 480	2 420	1 340	-3,09	-44,62
Congelado	694	2 292	642	773	781	1 315	1 328	1 130	1376	1478	1020	521	623	-10,23	19,58
Curado	7	7	6	6	7	7	7	6	6	8	6	6	8	14,29	33,33
Fresco	682	84	2 858	1 194	2 282	3 232	1 836	1 641	1267	1320	1454	1893	709	3,99	-62,54
TOTAL	1 383	2 383	3 506	1 973	3 070	4 554	3 171	2 777	2 650	2 806	2 480	2 420	1 340	-3,09	-44,62

FUENTE: DIRECCION DEL MINISTERIO DE PESQUERIA TUMBES

ELABORACION: SECCION ESTUDIOS ECONOMICOS BCRP-SUCURSAL PIURA

DEPARTAMENTO DE TUMBES: COSECHAS.

(HAS)

CULTIVOS	2 000										2 001				VAR %	VAR %
	ABR	MAY	JUN	JUL	AGO	SEP	OCT	NOV	DIC	ENE	FEB	MAR	ABR	ABR01/ ABR00	ABR01/ MAR01	
PERMANENTES	185	186	112	119	74	23	37	134	220	180	169	190	192	3,5	1,1	
LIMON	185	186	112	119	74	23	37	132	181	166	169	190	192	3,5	1,1	
MANGO	0	0	0	0	0	0	0	2	40	14	0	0	0	n.d.	n.d.	
SEMI-PERMANENTES	1 284	1 642	1 700	1 780	1 839	1 575	1 514	1 826	1 946	1 870	2 133	2 320	2 201	71,4	-5,1	
PLATANO	1 284	1 642	1 700	1 780	1 839	1 575	1 514	1 826	1 946	1 870	2 133	2 320	2 201	71,4	-5,1	
TRANSITORIOS	78	208	1 468	3 129	276	64	97	133	2 642	2 345	41	46	35	-54,7	-23,0	
ARROZ	0	141	1 347	2 942	199	11	0	51	2 464	2 169	0	0	1	n.d.	n.d.	
FRIJOL CASTILLA	5	5	27	20	6	1	3	1	1	16	2	7	0	-93,3	-95,4	
MAIZ AMARRILLO DURO	54	46	83	134	47	44	49	71	80	106	34	25	30	-45,2	17,7	
SOYA	0	1	3	24	14	1	36	3	79	45	1	6	0	n.d.	-100,0	
YUCA	20	15	8	9	10	7	9	7	17	9	5	9	5	-77,2	-48,3	
TOTAL	1 548	2 036	3 280	5 028	2 189	1 662	1 648	2 093	4 809	4 394	2 343	2 556	2 429	56,9	-5,0	

Fuente: Dirección del Ministerio de Agricultura Tumbes

Elaboración: Sección Estudios Económicos BCRP-Sucursal Piura

DEPARTAMENTO DE TUMBES : PRECIO EN CHACRA DE LOS PRINCIPALES CULTIVOS.
(NUEVOS SOLES x Kg.)

CULTIVOS	2000									2001				VAR%	VAR%
	ABR	MAY	JUN	JUL	AGO	SEP	OCT	NOV	DIC	ENE	FEB	MAR	ABR	ABR01/ ABR00	ABR01/ MAR01
ARROZ	0,00	0,62	0,60	0,55	0,57	0,60	0,00	0,78	0,82	0,81	0,00	0,00	0,70	n.d.	n.d.
FRIJOL CASTILLA	0,98	1,11	0,94	0,92	1,00	0,80	0,75	0,70	1,00	1,00	0,90	1,19	1,00	2,04	-15,97
LIMON	0,59	0,57	0,51	0,47	0,54	0,48	0,64	1,92	0,74	0,00	0,37	0,42	0,47	-20,34	11,90
MAIZ AMARRILLO DURO	0,51	0,57	0,54	0,53	0,53	0,57	0,56	0,51	0,46	0,49	0,50	0,51	0,55	7,84	7,84
MANGO	0,00	0,00	0,00	0,00	0,00	0,00	0,00	0,80	0,58	0,32	0,00	0,00	0,00	n.d.	n.d.
PLATANO	0,10	0,21	0,17	0,15	0,21	0,21	0,18	0,17	0,17	0,11	0,07	0,08	0,09	-10,00	12,50
SOYA	0,00	1,00	1,70	1,50	1,36	1,25	1,24	1,14	1,13	0,88	0,79	1,04	0,00	n.d.	-100,00
YUCA	0,32	0,27	0,33	0,38	0,36	0,35	0,41	0,47	0,53	0,48	0,48	0,45	0,56	75,00	24,44

Fuente: Dirección del Ministerio de Agricultura Tumbes

Elaboración: Sección Estudios Económicos BCRP-Sucursal Piura

DEPARTAMENTO DE TUMBES :TOTAL EXPORTACIONES

(MILES US \$)

PRODUCTOS	2 000									2 001				VAR %	
	ABR	MAY	JUN	JUL	AGO	SEP	OCT	NOV	DIC	ENE	FEB	MAR	ABR	ABR01/ABR00	ABR01/MAR01
I. TRADICIONALES	191	88	69	72	206	37	135	82	432	0	74	144	41	-78,5	-71,5
MINEROS	94	31	0	0	0	0	6	0	0	0	19	0	0	-100,0	n.d.
PETROLEO	0	0	0	0	0	0	0	0	370	0	0	0	0	n.d.	n.d.
AGRICOLAS	97	57	69	42	97	37	61	82	62	0	54	144	41	-57,7	-71,5
PESQUEROS	0	0	0	30	109	0	68	0	0	0	0	0	0	n.d.	n.d.
II. NO TRADICIONALES	886	1 886	2 467	1 997	1 272	1 744	2 462	1 723	2 145	1 961	1 907	1 949	2 455	177,1	26,0
AGROPECUARIOS	75	167	257	382	288	539	171	217	60	323	185	246	352	369,9	43,5
TEXTILES	125	233	542	322	96	215	208	148	260	255	223	191	376	200,6	96,7
PESQUEROS	0	0	0	0	0	11	84	103	112	0	8	19	57	n.d.	192,9
METAL MECANICOS	36	71	179	107	84	77	106	158	668	122	83	48	0	-100,0	-100,0
QUIMICOS	216	89	200	154	237	117	235	310	201	155	254	141	331	53,2	134,8
SIDERMETALURGICO	155	380	184	63	129	243	1 301	141	251	345	80	421	514	231,4	22,1
MINERALES NO METALICC	21	24	2	32	49	10	2	0	6	0	2	18	2	-91,9	-90,6
RESTO	258	922	1 103	937	389	532	355	646	587	761	1072	865	824	219,3	-4,8
TOTAL	1 077	1 974	2 536	2 069	1 478	1 781	2 597	1 805	2 577	1 961	1 980	2 093	2 496	131,8	19,3

FUENTE: ADUANA DE TUMBES

ELABORACION: SECCION ESTUDIOS ECONOMICOS BCRP-SUCURSAL PIURA

DEPARTAMENTO DE TUMBES: DEPOSITOS Y OGLIGACIONES

SISTEMA FINANCIERO	2000									2001			VAR%	
	ABR	MAY	JUN	JUL	AGO	SEP	OCT	NOV	DIC	ENE	FEB	MAR	ABR	ABR01/ABR00
I. SISTEMA BANCARIO	60 238 078	56 974 479	55 150 190	56 046 823	56 078 399	56 110 827	53 849 608	55 675 846	57 466 455	40 925 306	43 270 373	41 605 703	41 623 078	-30,90
BANCA CORPORATIVA	59 857 247	56 504 315	54 638 023	55 533 091	55 541 758	55 552 659	53 361 106	55 168 829	57 041 813	40 612 638	42 819 915	41 162 290	41 249 166	-31,09
CREDITO	21 883 315	19 465 760	19 734 312	19 493 603	20 738 792	19 589 365	19 031 682	19 119 256	21 173 955	22 211 622	23 441 647	21 885 026	21 749 377	-0,61
CONTINENTAL	21 023 918	26 240 478	24 327 335	24 526 641	24 546 248	18 244 637	16 952 991	18 559 221	18 181 366	17 448 776	18 207 648	18 466 264	18 434 789	-12,32
NBK BANK	14 491 974	8 549 577	8 653 376	8 879 607	8 154 838	15 986 997	16 022 163	16 276 352	16 276 352	0	0	0	0	-100,00
FINANCIERO	2 458 040	2 248 500	1 923 000	2 633 240	2 101 880	1 731 660	1 354 270	1 214 000	1 410 140	952 240	1 170 620	811 000	1 065 000	-56,67
BCA.CRED.CONSUMO	380 831	444 950	505 531	505 531	515 992	504 835	488 502	507 017	424 642	312 668	450 458	443 413	373 912	-1,82
DEL TRABAJO	380 831	444 950	505 531	505 531	515 992	504 835	488 502	507 017	424 642	312 668	450 458	443 413	373 912	-1,82
BANCO DE LA NACION	0	25 214	6 636	8 201	20 649	53 333	0	0	0	0	0	0	0	0,00
II. SISTEMA NO BANCARIO	2 286 291	2 237 194	2 872 421	3 085 939	3 092 743	2 447 037	2 456 886	2 578 748	2 176 744	2 270 986	2 327 586	2 295 170	2 293 926	0,33
CMAC SULLANA	2 286 291	2 237 194	2 872 421	3 085 939	3 092 743	2 447 037	2 456 886	2 578 748	2 176 744	2 270 986	2 327 586	2 295 170	2 293 926	0,33
SISTEMA FINANCIERO	62 524 369	59 211 673	58 022 611	59 132 762	59 171 142	58 557 864	56 306 494	58 254 594	59 643 199	43 196 292	45 597 959	43 900 873	43 917 004	-29,76
M/N	25 988 008	24 592 228	22 598 842	22 199 070	22 941 114	23 546 375	23 205 449	24 372 433	24 891 626	11 960 985	13 673 568	12 843 057	13 257 941	-48,98
M/E	36 536 361	34 619 445	35 423 769	36 933 692	36 230 031	35 011 488	33 101 045	33 882 161	34 751 573	31 235 307	31 924 391	31 057 816	30 659 063	-16,09

FUENTE: SISTEMA FINANCIERO TUMBES

ELABORACION: SECCION ESTUDIOS ECONOMICOS BCRP-SUCURSAL PIURA

VAR%
ABR01/MAR01
0,04
0,21
-0,62
-0,17
n.d.
31,32
-15,67
-15,67
n.d.
-0,05
-0,05
0,04
3,23
-1,28

DEPARTAMENTO DE TUMBES: SALDO DE COLOCACIONES

SISTEMA FINANCIERO	2000									2001			
	ABR	MAY	JUN	JUL	AGO	SEP	OCT	NOV	DIC	ENE	FEB	MAR	ABR
I. SISTEMA BANCARIO	25 087 255	25 033 638	24 502 295	24 138 320	24 129 940	24 055 098	24 896 244	23 379 273	23 199 841	18 573 622	17 633 799	17 802 659	17 753 930
BANCA CORPORATIVA	19 300 768	19 208 986	18 626 881	18 262 910	18 266 883	18 137 067	19 225 542	17 672 004	17 573 591	12 974 793	12 076 268	12 220 782	12 237 435
CREDITO	7 011 578	7 316 151	7 590 980	7 521 930	7 396 581	7 405 026	7 210 885	7 218 506	7 742 234	7 938 486	7852429	7849044	7815502
CONTINENTAL	8 087 222	7 596 022	7 018 407	6 889 210	6 569 414	6 826 205	8 366 056	6 719 749	6 186 858	4 691 507	3859199	4010738	4059933
NBK BANK	3 445 048	3 439 813	3 397 494	3 238 010	3 147 888	3 253 676	3 077 261	3 077 749	3 077 749	0	0	0	0
FINANCIERO	756 920	857 000	620 000	613 760	1 153 000	652 160	571 340	656 000	566 750	344 800	364640	361000	362000
BCA.CRED.CONSUMO	5 786 487	5 824 652	5 875 414	5 875 410	5 863 057	5 918 031	5 670 702	5 707 269	5 626 250	5 598 829	5 557 531	5 581 877	5 516 495
DEL TRABAJO	5 786 487	5 824 652	5 875 414	5 875 410	5 863 057	5 918 031	5 670 702	5 707 269	5 626 250	5 598 829	5557531	5581877	5516495
BANCO DE LA NACION	0	0	0	0	0	0	0	0	0	0	0	0	0
II. SISTEMA NO BANCARIO	10 403 130	10 604 042	10 619 621	10 570 650	10 512 932	10 724 218	11 234 807	11 752 315	12 240 517	11 829 384	12 021 072	12 423 230	12 577 043
CMAC SULLANA	10 403 130	10 604 042	10 619 621	10 570 650	10 512 932	10 724 218	11 234 807	11 752 315	12 240 517	11 829 384	12021072	12423230	12577043
SISTEMA FINANCIERO	35 490 385	35 637 680	35 121 916	34 708 970	34 642 872	34 779 316	36 131 051	35 131 588	35 440 358	30 403 006	29 654 871	30 225 889	30 330 973
M/N	23 404 235	23 521 108	23 286 670	23 228 300	23 008 492	23 310 922	24 034 664	23 825 585	24 205 899	21 769 761	21499636	21834092	21966442
M/E	12 086 150	12 116 572	11 835 246	11 480 670	11 634 380	11 468 393	12 096 387	11 306 003	11 234 456	8 633 245	8155235	8391797	8364531

FUENTE: SISTEMA FINANCIERO TUMBES

ELABORACION: SECCION ESTUDIOS ECONOMICOS BCRP-SUCURSAL PIURA

VAR %	VAR%
ABR01/ABR00	ABR01/MAR01
-29,23	-0,27
-36,60	0,14
11,47	-0,43
-49,80	1,23
-100,00	n.d.
-52,17	0,28
-4,67	-1,17
-4,67	-1,17
n.d.	n.d.
20,90	1,24
20,90	1,24
-14,54	0,35
-6,14	0,61
-30,79	-0,32

CARTERA MOROSA: DEPARTAMENTO DE TUMBES
(Variacion Porcentual)

ENTIDADES	2000									2001			
	ABR	MAY	JUN	JUL	AGO	SEP	OCT	NOV	DIC	ENE	FEB	MAR	ABR
I. SISTEMA BANCARIO	17,05	16,68	17,47	20,7	22,4	23,3	21,4	22,8	23,0	29,2	32,3	21,3	19,3
BANCA CORPORATIVA	21,48	21,05	22,28	26,7	28,7	30,2	27,3	29,8	29,9	41,2	46,6	30,4	27,4
CREDITO	24,54	22,97	23,62	33,85	41,7	41,7	39,1	39,7	37,0	65,9	70,3	45,9	41,5
CONTINENTAL	1,79	1,69	1,59	1,6	1,6	1,7	2,1	1,6	1,8	2,4	2,8	2,6	2,5
NBK BANK	66,18	64,94	66,06	68,78	59,6	70,0	73,5	74,2	74,2	0,0	0,0	0,0	0,0
FINANCIERO	s.i	0	0	0	0	0,0	0,0	0,0	0,0	0,0	0,0	0,0	0,0
BCA.CRED.CONSUMO	2,27	2,26	2,23	2,23	2,2	2,2	1,4	1,4	1,4	1,4	1,4	1,4	1,4
DEL TRABAJO	2,27	2,26	2,23	2,23	2,2	2,2	1,4	1,4	1,4	1,4	1,4	1,4	1,4
BANCO DE LA NACION	n.d	0	0	0	0	0,0	0,0	0,0	0,0	0,0	0,0	0,0	0,0
II. SISTEMA NO BANCARIO	5,00	6,66	6,15	6,16	5,30	6,0	5,3	4,5	3,9	5,9	10,4	10,3	10,4
CMAC SULLANA	5,00	6,66	6,15	6,16	5,30	6,0	5,3	4,5	3,9	5,9	10,4	10,3	10,4
SISTEMA FINANCIERO	13,52	13,7	14,05	16,4	16,9	18,0	16,4	16,7	16,4	20,1	23,4	16,8	15,6

FUENTE: SISTEMA FINANCIERO TUMBES

ELABORACION: SECCION ESTUDIOS ECONOMICOS BCRP-SUCURSAL PIURA