

INTRODUCCION

En diciembre del 2001, el indicador de producción de la actividad primaria, secundaria y construcción en el departamento de Piura, disminuyó 1,8 por ciento con respecto a similar mes del 2000, que se asocia a comportamientos negativos registrados en los sectores pesca, minería y manufactura, que no pudieron ser compensados con el crecimiento en los sectores agropecuario y de la construcción. De esta manera, el PBI acumulado para el año 2001 se contrajo 4,5 por ciento con relación al 2000, por la contracción, con excepción de la pesca, del resto de sectores.

En el sector agropecuario, la evolución positiva (12,6 por ciento) se asocia al incremento de 25,2 por ciento registrado en el sub-sector agrícola, que superó la caída de 29,8 por ciento en la parte pecuaria. De esta manera, la producción agropecuaria en el año 2001 se contrajo 6,7 puntos porcentuales. El crecimiento agrícola del mes se explica por los incrementos en la producción de mango y de limón que contrarrestaron ampliamente la contracción en el maíz amarillo duro y arroz, entre los principales cultivos.

La actividad pesquera, cayó (-24,5 por ciento) respecto de similar período de 2000, que se asocia al menor desembarque de especies, principalmente del orientado al consumo humano indirecto, específicamente de anchoveta. Sin embargo, comparado con el mes anterior se recuperó debido al levantamiento, por algunos días, de la veda. Con dicho resultado, la pesca en el año 2001 crece 9,9 por ciento, sustentado en la mayor extracción de especies para consumo humano directo.

La producción industrial en Piura disminuyó 29,8 por ciento con relación a diciembre del 2000, aún cuando se recuperó 34,7 por ciento respecto del mes pasado. El comportamiento negativo respecto de similar período del año pasado respondió a disminuciones en la producción de derivados pesqueros y de bebidas gaseosas, que no pudo ser compensado por los ligeros incrementos en aceites comestibles e hilados de algodón.

La minería se contrajo 4,3 por ciento con relación a diciembre del 2000, que se sustenta en la baja extracción de petróleo que realizaron las principales empresas, debido a la declinación de los campos de petróleo. En el período acumulado del 2000, el sector acumula una caída de 2,9 por ciento.

El indicador del sector de **la construcción**, medida por los despachos de cemento hacia el departamento, se recuperó (37,1 por ciento) con relación a igual mes del año pasado. En el acumulado anual el sector cae 7,1 por ciento.

En diciembre, el Índice de Precios al Consumidor de la ciudad de Piura, siguiendo la tendencia que se registra desde mayo del presente año, disminuyó 0,54 por ciento, que se asocia a las caídas en los precios promedio de los grupos de “Alimentos y bebidas” y “Transportes y Comunicaciones”. Con dicho resultado, la variación acumulada del IPC en el año 2001 fue de 0,26 por ciento, la tasa más baja del período 1991-2001

I. INFLACION Y TIPO DE CAMBIO

1.1. Inflación

En diciembre, el Índice de Precios al Consumidor (IPC) de la ciudad de Piura, siguiendo la tendencia que se registra desde mayo del presente año, disminuyó 0,54 por ciento, que se asocia a las caídas en los precios promedio de los grupos de “Alimentos y bebidas” (-1,21 por ciento) y “Transportes y Comunicaciones” (-0,27 por ciento), que superaron el crecimiento en los rubros “Vestido y Calzado”, “Muebles Enseres y Mantenimiento” y “Alquiler de Vivienda”.

INDICE DE PRECIOS AL CONSUMIDOR EN LA CIUDAD DE PIURA				
Variación porcentual				
RUBROS	PONDER.	DIC00/NOV00	DIC01/DIC00	DIC01/DIC00
INDICE GENERAL	100,000	-0,54	0,26	0,26
ALIMENTOS Y BEBIDAS	50,264	-1,21	0,78	0,78
VESTIDO Y CALZADO	7,589	0,36	3,93	3,93
ALQUILER DE VIV. COMB. ELECTR. Y CONSERV.HOGA	13,194	0,12	-2,95	-2,95
MUEBLES, ENSERES Y MANTEN. VIVIENDA	4,511	0,34	-1,17	-1,17
CUIDADO, CONSERV. SALUD Y SERV. MEDICOS	2,395	0,00	3,11	3,11
TRANSPORTES Y COMUNICACIONES	9,629	-0,27	-1,24	-1,24
ESPARC., DIVERS., SERV. CULTURALES Y ENSEÑ.	6,167	0,06	3,80	3,80
OTROS BIENES Y SERVICIOS	6,251	0,10	-0,43	-0,43

Fuente: INEI-Piura

Elaboración: Sección Estudios Economicos BCRP-Sucursal Piura

VARIACION PORCENTUAL DEL IPC POR RUBROS EN LA CIUDAD DE PIURA									
Mes	Indice General	Alim. Beb. y Tabaco	Vestido y Calzado	Alquiler Vvda. Comb	Mueb. Enseres y Manten.	Cuidado y Cons de la salud	Transport y Comun.	Esparc. Div. y Serv. Cult.	Otros
2000									
Enero	0,30	0,10	0,20	0,60	0,30	0,70	0,20	0,00	1,10
Febrero	0,50	0,40	0,40	1,10	0,40	0,40	0,30	0,60	0,90
Marzo	0,40	0,10	0,50	0,30	0,30	0,20	0,00	2,30	0,90
Abril	0,50	0,50	0,60	0,70	0,50	0,30	0,10	0,60	0,60
Mayo	0,40	0,24	0,38	0,54	0,21	0,61	0,01	0,24	1,71
Junio	0,04	-0,35	0,67	0,60	1,10	0,35	0,02	0,14	0,15
Julio	0,18	-0,15	0,45	1,00	0,90	0,05	0,32	0,08	0,12
Agosto	0,33	-0,07	0,99	0,98	0,59	1,12	0,69	0,37	0,27
Septiembre	0,86	1,02	1,47	0,39	0,30	0,68	0,06	0,13	0,90
Octubre	0,29	-0,05	0,22	0,34	0,07	0,00	2,80	0,01	0,00
Noviembre	0,01	-1,02	0,54	1,49	1,93	0,03	0,73	0,46	1,36
Diciembre	0,45	0,00	1,02	0,49	1,50	1,08	1,05	0,17	1,37
2001									
Enero	0,58	0,70	0,44	1,10	-0,16	0,71	-0,05	0,36	0,43
Febrero	0,79	1,42	0,37	0,41	-0,02	0,39	-0,05	0,19	-0,06
Marzo	0,33	0,51	0,09	0,59	-1,41	-0,87	-0,06	2,69	-1,31
Abril	0,22	0,79	0,65	-1,66	-0,37	0,50	-0,05	0,32	-0,35
Mayo	-0,60	-1,35	0,48	-0,07	-0,12	0,44	0,24	0,07	-0,29
Junio	-0,10	-0,10	-0,10	-0,30	0,09	-0,03	0,14	0,05	0,18
Julio	-0,44	-1,07	0,39	0,09	0,10	0,27	-0,03	0,04	0,34
Agosto	-0,16	-0,33	0,23	0,03	0,24	0,38	-0,37	-0,01	-0,14
Setiembre	0,55	0,99	0,44	0,01	-0,01	1,09	-0,32	0,01	0,40
Octubre	-0,12	-0,18	0,05	-0,29	0,11	0,19	-0,24	0,01	0,26
Noviembre	-0,79	-0,93	0,24	-2,59	0,04	0,00	-0,17	-0,01	0,03
Diciembre	-0,54	-1,21	0,36	0,12	0,34	0,00	-0,27	0,06	0,10

Fuente : INEI - Piura.

Elaboración : Sección Estudios Económicos BCRP - Sucursal Piura.

Con el resultado de diciembre, la variación acumulada del IPC en la ciudad de Piura en el año 2001, siguiendo la tendencia decreciente que se observaba desde el año de 1991, fue de 0,26 por ciento, la más baja del período 1991-2001, que se asocia al control de las presiones inflaciones vía la aplicación del Programa Monetario del BCRP. Sin embargo desde el 2001, el IPC además fue influenciado además por la disminución de los precios que componen la canasta de consumo, principalmente del rubro alimentos y bebidas, debido a la caída de la demanda interna.

INDICE DE PRECIOS AL CONSUMIDOR VARIACION PORCENTUAL EN LA CIUDAD DE PIURA: 1991-2001

(Base: Año 1994=100)

MES	1991	1992	1993	1994	1995	1996	1997	1998	1999	2000	2001
Enero	17,1	2,8	4,3	1,9	0,3	1,2	0,7	1,9	0,00	0,30	0,58
Febrero	8,0	3,3	3,0	1,7	1,4	1,5	0,1	3,8	0,10	0,50	0,79
Marzo	6,0	5,1	4,2	2,1	1,2	1,5	1,4	2,9	0,60	0,40	0,33
Abril	8,5	3,8	4,0	1,8	0,7	0,9	0,6	0,6	0,60	0,50	0,22
Mayo	6,0	4,8	3,6	0,9	0,6	0,8	0,9	0,1	0,50	0,40	-0,60
Junio	8,2	4,4	1,8	1,4	0,9	0,5	1,1	0,2	0,40	0,04	-0,05
Julio	8,1	4,1	2,9	1,3	0,6	1,1	0,7	0,5	0,20	0,2	-0,44
Agosto	7,5	3,1	2,7	1,7	0,9	0,8	0,5	0,5	0,20	0,33	-0,16
Setiembre	5,9	4,1	1,8	1,1	0,4	0,5	0,1	-0,9	0,50	0,86	0,55
Octubre	3,4	3,7	1,7	0,2	0,4	0,7	0,3	-0,7	-0,90	0,29	-0,12
Noviembre	4,1	3,7	1,4	0,9	1,3	0,5	0,3	-0,6	0,30	0,01	-0,79
Diciembre	8,6	2,8	2,7	0,5	0,6	1,1	0,8	0,1	0,40	0,45	-0,54
ANUAL	139,2	56,7	39,9	16,6	9,7	11,9	7,6	8,7	3,00	3,00	0,26

Fuente : Oficina regional de estadística Piura.

Elaboración : Sección Estudios Económicos BCRP. Sucursal Piura.

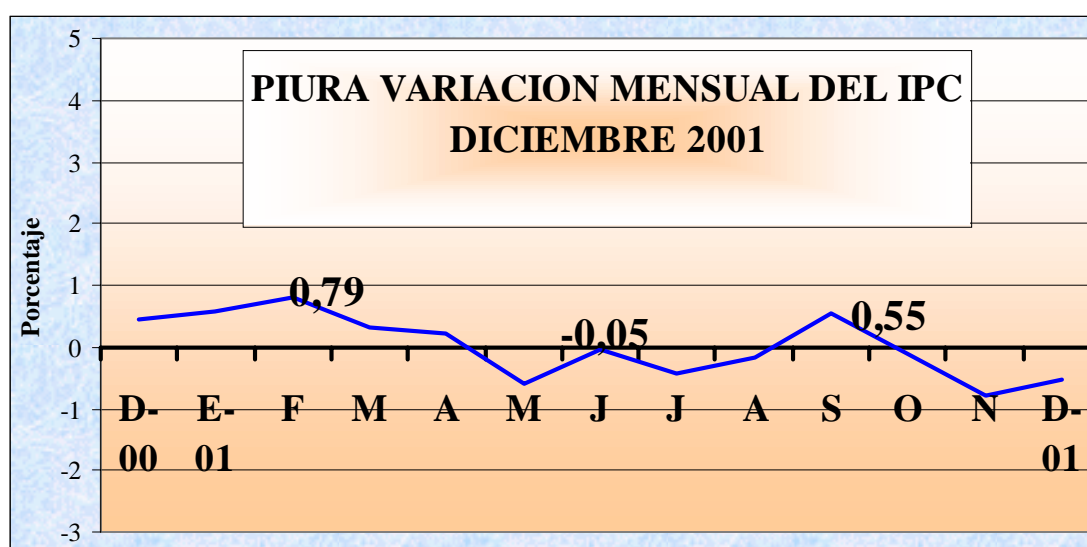

1.2. Tipo de cambio

El tipo de cambio en el mercado informal de la ciudad de Piura en noviembre, mantuvo una tendencia estable; en la compra, fluctuó entre S/. 3,42 y S/. 3,43; en la venta, entre S/. 3,44 y S/. 3,45. En cuanto al dólar en el sistema bancario, el promedio venta de fin de período fue de S/. 3,435 por dólar, lo que implicó una caída de 0,29 por ciento respecto al valor de cierre del mes anterior.

TIPO DE CAMBIO DE LA S.B.S. Y DEL MERCADO INFORMAL EN LA CIUDAD DE PIURA								
(Nuevos Soles por dólar)								
MES :	DICIEMBRE 2001							
MES ANTERIOR	COMPRA	VENTA						
CIERRE	3,420	3,44						
FECHA	DÓLAR MERCADO INFORMAL					DÓLAR S.B.S.		
	APERTURA	CIERRE	APERTURA	CIERRE	VARIACION*	COMPRA	VENTA	VENTA
1-2	SABADO Y DOMINGO							
3	3,42	3,42	3,44	3,44	0,0000	0,0000	3,4310	3,4340
4	3,42	3,42	3,44	3,44	0,0000	0,0000	3,4320	3,4340
5	3,42	3,41	3,44	3,43	-0,2924	-0,2907	3,4300	3,4310
6	3,41	3,41	3,43	3,43	0,0000	0,0000	3,4290	3,4300
7	3,41	3,41	3,43	3,43	0,0000	0,0000	3,4280	3,4310
8-9	SABADO Y DOMINGO							
10	3,41	3,41	3,43	3,43	0,0000	0,0000	3,4290	3,4300
11	3,41	3,41	3,43	3,43	0,0000	0,0000	3,4290	3,4300
12	3,41	3,40	3,43	3,43	-0,2933	0,0000	3,4300	3,4320
13	3,40	3,41	3,43	3,43	0,2941	0,0000	3,4290	3,4310
14	3,41	3,40	3,43	3,43	-0,2933	0,0000	3,4310	3,4320
15-16	SABADO Y DOMINGO							
17	3,40	3,41	3,43	3,43	0,2941	0,0000	3,4300	3,4330
18	3,41	3,41	3,43	3,43	0,0000	0,0000	3,4340	3,4370
19	3,41	3,42	3,43	3,45	0,2933	0,5831	3,4360	3,4390
20	3,42	3,42	3,45	3,45	0,0000	0,0000	3,4450	3,4460
21	3,42	3,41	3,45	3,43	-0,2924	-0,5797	3,4410	3,4450
22-23	SABADO Y DOMINGO							
24	3,41	3,41	3,43	3,43	0,0000	0,0000	3,4380	3,4430
25	FERIADO							
26	3,41	3,42	3,43	3,44	0,2933	0,2915	3,4410	3,4450
27	3,42	3,42	3,44	3,45	0,0000	0,2907	3,4380	3,4410
28	3,42	3,43	3,45	3,45	0,2924	0,0000	3,4400	3,4420
29-30	SABADO Y DOMINGO							
31	3,43	3,43	3,45	3,45	0,0000	0,0000	3,4410	3,4460
* CIERRE	VARIACION CON RESPECTO AL MES ANTERIOR*				COMPRA :	0,2924	VENTA :	0,2907
* CIERRE	MERCADO INFORMAL PROMEDIO DEL MES*				COMPRA :	3,4140	VENTA :	3,4365

FUENTE : BCRP

ELABORACION : Sección Estudios Economicos BCRP - Sucursal Piura

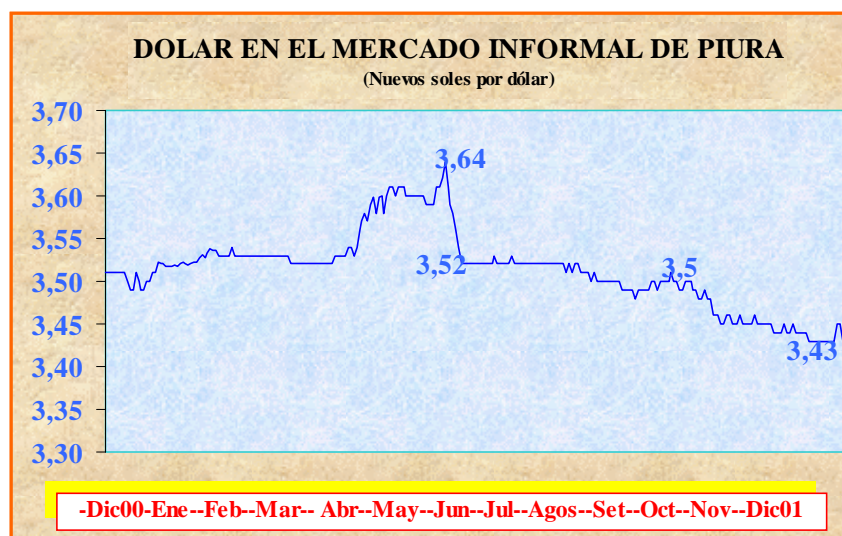

TIPO DE CAMBIO DE LA S.B.S. Y DEL MERCADO INFORMAL EN LA CIUDAD DE PIURA								
(Nuevos Soles por dólar)								
MES	DÓLAR MERCADO INFORMAL						DÓLAR S.B.S.	
	COMPR A		VENTA		VARIACION*		COMPRA	VENTA
	APERTURA	CIERRE	APERTURA	CIERRE	COMPRA	VENTA		
Enero	3,52	3,51	3,54	3,54	0,00	0,00	3,530	3,536
Febrero	3,51	3,51	3,53	3,53	0,00	-0,28	3,522	3,524
Marzo	3,50	3,50	3,52	3,52	-0,28	-0,28	3,523	3,525
Abril	3,57	3,56	3,60	3,58	1,71	1,70	3,589	3,593
Mayo	3,60	3,60	3,62	3,64	1,12	1,68	3,621	3,623
Junio	3,50	3,50	3,52	3,52	-2,78	-3,30	3,511	3,514
Julio	3,50	3,49	3,52	3,51	-0,29	-0,28	3,485	3,488
Agosto	3,47	3,47	3,49	3,49	-0,57	-0,57	3,480	3,483
Setiembre	3,47	3,47	3,49	3,50	0,00	0,29	3,482	3,484
Octubre	3,43	3,42	3,45	3,45	-1,44	-1,43	3,439	3,443
Noviembre	3,42	3,42	3,44	3,44	0,00	-0,29	3,434	3,435
Diciembre	3,43	3,43	3,45	3,45	0,29	0,29	3,441	3,446

FUENTE : BCRP

ELABORACION : Sección Estudios Economicos BCRP - Sucursal Piura

II. PRODUCCION

PRODUCTO BRUTO INTERNO		
(variación porcentual)		
Sectores	Mensual	Acumulado
Agropecuario	12,6	-6,7
Pesca	-24,5	9,9
Minería	-4,3	-2,9
Manufactura	-29,8	-10,9
Construcción	37,1	-7,1
PBI	-1,8	-4,5

En diciembre del 2001, el indicador de producción de la actividad primaria, secundaria y construcción en el departamento de Piura, disminuyó 1,8 por ciento con respecto a similar mes del 2000, que se asocia a comportamientos negativos registrados en los sectores pesca, minería y manufactura, que no pudieron ser compensados con el crecimiento en el agropecuario y el de la construcción. De esta manera, el PBI acumulado para el año 2001, en un entorno climático adverso, por anomalías negativas tanto en la temperatura ambiental cuanto en la temperatura del mar, que afectaron las principales actividades del departamento, se contrajo 4,5 por ciento con relación a análogo lapso del año anterior, por la contracción, con excepción de la pesca, del resto de sectores.

2.1. Producción agropecuaria

El PBI del sector agropecuario en diciembre 2001, creció 12,6 por ciento con relación a similar mes del año pasado, que se asocia al incremento de 25,2 por ciento registrado en el sub-sector agrícola, que compensó ampliamente la caída de 29,8 por ciento en el pecuario. De esta manera, la producción agropecuaria en el año 2001, en un entorno ambiental adverso, se contrajo 6,7 puntos porcentuales.

Dpto. de Piura: PBI Agropecuario		
(Variación Porcentual)		
Sector	DIC 2001	Acumulado a DIC 2001.
Agropecuario	12,59	-6,71
Agrícola	25,25	-4,33
Pecuario	-29,78	-14,70

La evolución positiva del sub-sector agrícola se explica por los incrementos registrados en la producción de mango (106,3 por ciento) y de limón (53,7 por ciento), que contrarrestaron ampliamente la contracción en el maíz amarillo duro (26,9 por ciento) y arroz (-1,6 por ciento), entre los principales cultivos. En el sub-sector pecuario, disminuyó la producción de carnes de vacuno, ovino y caprino, que no pudieron ser compensadas por recuperaciones en las carnes de aves y de porcino. En los casos del mango y del limón, el aumento se explica por la mayor cosecha que correspondió al incremento de la superficie instalada (9,902 Has y 15,289 Has de este año, frente a 9,887 Has y 14,925 Has del 2000, respectivamente). También fue decisiva la superación de las condiciones ambientales adversas que en los meses previos habían afectado la formación de los frutos. Con relación al mango, se habría experimentado incluso una fenología de maduración acelerada, tanto de las variedades de exportación (Kent y Haden), cuanto de las de consumo nacional (Edward y Chulucanas), lo que podría suponer que la cosecha se concentraría en enero del 2001.

PRODUCCION AGRICOLA (TM)								
CULTIVOS	2000	2001	2001	VAR %		ACUMULADO ENE - DIC		
	DIC	NOV	DIC	DIC01/NOV01	DIC01/DIC00	2000	2001	VAR %
PERMANENTES								
Café	0	0	0	n.d.	n.d.	2.408	1.004	-58,3
Limón	10 281	5 244	15 801	201,3	53,7	133.943	110.709	-17,3
Mango	21 100	2 004	43 525	2.071,9	106,3	65.375	85.072	30,1
SEMI-PERMANENTES								
Papaya	64	107	112	4,7	75,0	3.533	1.375	-61,1
Plátano	17 180	17 662	17 047	-3,5	-0,8	167.431	195.153	16,6
Espárrago	235	62	9	-85,5	-96,2	1.247	1.022	-18,0
TRANSITORIOS								
Algodón	0	112	0	-100,0	n.d.	41.236	25.064	-39,2
Arroz	45 534	3 101	44 797	1.344,6	-1,6	232.320	259.021	11,5
Cebada grano	0	0	0	n.d.	n.d.	811	814	0,4
Frijol G/S.	0	19	1	-94,7	n.d.	2.085	2.223	6,6
Maíz Amarillo Duro	5 102	5 718	3 728	-34,8	-26,9	58.096	54.054	-7,0
Maíz Amiláceo	0	0	0	n.d.	n.d.	11.300	11.909	5,4
Papa	1 159	640	437	-31,7	-62,3	10.548	8.611	-18,4
Trigo	0	0	0	n.d.	n.d.	5.500	7.473	35,9
Yuca	617	1 198	536	-55,3	-13,1	12.552	11.589	-7,7

Fuente : Ministerio de Agricultura - Piura

Elaboración : Sección Estudios Económicos BCRP - Sucursal Piura.

En el caso del maíz amarillo duro y del arroz, el comportamiento a la baja se asocia a la menor área cosechada (1,100 Has y 5,489 Has de este año, frente a 1,401 Has y 6,148 Has del año pasado, respectivamente). En el arroz se obtuvo un rendimiento promedio de (8,161 Kg/Ha), correspondiendo la mayor área a los valles de San Lorenzo y del Chira. Resta por cosechar, un importante remanente de 8 mil Has en el valle del Bajo Piura.

SUPERFICIE COSECHADA (HAS)								
CULTIVOS	2000	2001	2001	VAR %		ACUMULADO ENE - DIC		
	DIC	NOV	DIC	DIC01/NOV01	DIC01/DIC00	2000	2001	VAR %
PERMANENTES	31.689	32.220	32.220	0,00	1,68	31.689	32.220	1,7
Café	6.877	7.029	7.029	0,00	2,21	6.877	7.029	2,2
Limón	14.925	15.289	15.289	0,00	2,44	14.925	15.289	2,4
Mango	9.887	9.902	9.902	0,00	0,15	9.887	9.902	0,2
SEMI-PERMANENTES	10.717	10.465	10.346	-1,14	-3,46	10.717	10.346	-3,5
Papaya	288	212	212	0,00	-26,39	288	212	-26,4
Platano	10.214	10.026	10.026	0,00	-1,84	10.214	10.026	-1,8
Espárrago	215	227	108	-52,42	-49,77	215	108	-49,8
TRANSITORIOS	7.751	16.649	6.710	-59,70	-13,43	111.444	97.793	-12,2
Algodón	0	14.628	0	-100,00	n.d.	34.895	14.628	-58,1
Arroz	6.148	460	5.489	1.093,26	-10,72	30.547	34.633	13,4
Cebado Grano	0	0	0	n.d.	n.d.	1.097	891	-18,8
Frijol G/S.	5	38	2	-94,74	-60,00	3.010	3.042	1,1
Maíz Amarillo Duro	1.401	1.197	1.100	-8,10	-21,48	15.866	14.791	-6,8
Maíz Amiláceo	0	0	0	n.d.	n.d.	15.454	16.887	9,3
Papa	116	89	47	-47,19	-59,48	966	1.827	89,1
Trigo	0	0	0	n.d.	n.d.	7.696	8.725	13,4
Yuca	81	237	72	-69,62	-11,11	1.913	2.369	23,8
TOTAL	50 157	59 334	49 276	-16,95	-1,76	153.850	140.359	-8,8

FUENTE : Dirección del Ministerio de Agricultura Piura.

ELABORACIÓN : Sección Estudios Económicos BCRP - Sucursal Piura.

En siembras, al cierre de diciembre 2001, el avance de la campaña fue del 26 por ciento de lo programado, siendo el arroz, a nivel de cultivo, el más significativo con 20 223 Has instaladas (61 por ciento respecto a la meta), mientras que de frijol grano seco se ejecutaron 1,172 Has (42 por ciento). Sin embargo, cultivos serranos como el maíz amiláceo y el trigo tienen lentos avances (23 por ciento y 0 por ciento, respectivamente), debido a la relativa escasez de lluvias. Esta restricción del recurso hídrico se espera superar en los meses de febrero y marzo.

SIEMBRAS DE PRINCIPALES CULTIVOS (HAS)								
CULTIVOS	2000 DIC	2001 NOV	2001 DIC	VAR %		CAMPAÑA : AGO- DIC		
				DIC01/NOV01	DIC01/DIC00	1999-2000	2000-2001	VAR %
PERMANENTES	3	3	0	-100,0	-100,0	3	138	4.500,0
Limón	3	3	0	-100,0	-100,0	3	138	4.500,0
SEMI-PERMANENTE	2	0	0	n.d.	-100,0	49	29	-40,8
Papaya	0	0	0	n.d.	n.d.	5	7	40,0
Plátano	2	0	0	n.d.	-100,0	12	10	-16,7
Espárrago	0	0	0	n.d.	n.d.	32	12	-62,5
TRANSITORIOS	2.371	2.007	3.962	97,4	67,1	19.558	29.422	50,4
Algodón	585	0	276	n.d.	-52,8	585	276	-52,8
Arroz	0	0	0	n.d.	n.d.	12.659	20.223	59,8
Cebada grano	0	5	0	-100,0	n.d.	0	5	n.d.
Frijol G/S.	290	450	660	46,7	127,6	440	1.172	166,4
Maíz Amarillo Duro	7	347	183	-47,3	2.514,3	3.417	3.168	-7,3
Maíz Amiláceo	1.385	1.015	2.695	165,5	94,6	1.660	3.890	134,3
Papa	38	162	107	-34,0	181,6	423	429	1,4
Trigo	0	0	0	n.d.	n.d.	15	0	-100,0
Yuca	66	28	41	46,4	-37,9	359	259	-27,9
TOTAL	2.376	2.010	3.962	97,1	66,8	19.610	29.589	50,9

Fuente : Dirección del Ministerio de Agricultura Piura.

Elaboración : Sección Estudios Económicos BCRP - Sucursal Piura.

En lo que concierne al cultivo del algodón, la siembra es lenta. Sólo se han ejecutado 276 Has de las 26,925 Has programadas. Con relación a este cultivo, las perspectivas son inciertas, ya que, siendo un factor decisivo el financiamiento, hasta la fecha no se constituye el Directorio del Programa Pima, el cual normalmente ha venido atendiendo, en campañas anteriores la siembra de importantes hectareas de este cultivo.

Los precios en chacra, mostraron evoluciones negativas en la mayoría de casos, respecto del mes precedente. Con relación a los productos de temporada (frutales y cítricos), disminuyó en el caso del limón (-70,6 por ciento), mango (-10,9 por ciento) y plátano (-9,7 por ciento). En cuanto al arroz, se recuperó 2,9 por ciento aunque no alcanzó el nivel de similar período del año anterior

PRECIO EN CHACRA DE PRINCIPALES CULTIVOS

(Nuevos soles/Kg.)

CULTIVOS	2000 DIC	2001 NOV	2001 DIC	VAR %	
				DIC01/NOV01	DIC01/DIC00
Algodón	0,00	2,00	0,00	-100,0	n.d.
Arroz	0,78	0,69	0,71	2,9	-9,0
Espárrago	2,00	1,70	1,70	0,0	-15,0
Frijol G/S.	1,00	1,32	1,40	6,1	40,0
Limón	0,54	1,02	0,30	-70,6	-44,4
Maíz amarillo duro	0,50	0,51	0,50	-2,0	0,0
Mango	0,59	0,46	0,41	-10,9	-30,5
Papa	0,47	0,60	0,48	-20,0	2,1
Platano	0,28	0,31	0,28	-9,7	0,0
Yuca	0,48	0,49	0,49	0,0	2,1

Fuente : Dirección del Ministerio de Agricultura Piura.

Elaboración : Sección Estudios Económicos BCRP - Sucursal Piura.

Con relación a la actividad pecuaria, continúa la tendencia bajista. En el mes de análisis, el PBI cayó 29,8 por ciento, como resultado de la menor producción de carnes de vacunos (-66,2 por ciento), ovinos (-48,3 por ciento), caprinos (-82,3 por ciento) y leche (-46,5 por ciento), lo cual no pudo ser compensado con el crecimiento en carne de aves (6,4 por ciento), porcinos (41,4 por ciento) y huevos (80,1 por ciento). En términos acumulados, la disminución fue de 14,7 por ciento en el año 2001

PRODUCCION PECUARIA (TM)

ESPECIES	2000 DIC	2001 NOV	2001 DIC	VAR %		ACUMULADO A : DIC		
				DIC01/NOV01	DIC01/DIC00	2000	2001	VAR %
AVES								
Carne	1 222	1 256	1 300	3,5	6,4	12.507	15.428	23,4
Huevos	211	362	380	5,0	80,1	3.771	4.802	27,3
VACUNO								
Carne	1 184	466	400	-14,2	-66,2	11.991	6.208	-48,2
Leche	2 988	1 754	1 600	-8,8	-46,5	36.999	28.516	-22,9
OVINO								
Carne	87	50	45	-10,0	-48,3	963	666	-30,8
Lana	0	0	0	n.d.	n.d.	35	0	-100,0
PORCINO								
Carne	396	541	560	3,5	41,4	4.273	6.548	53,2
CAPRINO								
Carne	564	106	100	-5,7	-82,3	5.537	1.236	-77,7

FUENTE: Dirección del Ministerio de Agricultura

ELABORACION: Sección Estudios Económicos BCRP - Sucursal Piura.

2.2. Producción pesquera

En diciembre del 2001, la actividad pesquera en el departamento de Piura, por la presencia aún de factores oceanográficos adversos, se contrajo (24,5 por ciento) respecto de similar período de 2000, que se asocia al menor desembarque de especies, principalmente del orientado al consumo humano indirecto, específicamente de anchoveta. Sin embargo, comparado con el mes anterior se recuperó debido al levantamiento parcial de la veda. En particular, la temperatura marina mostró anomalías negativas manteniéndose bajos los niveles de plancton, situación que motivó la ausencia o dispersión de las principales especies, especialmente de anchoveta.

Aún con dicho resultado, y sustentado en el mayor valor monetario de las especies de consumo humano directo, cuyo desembarque creció con relación al 2000, la pesca en el año 2001 creció 9,9 por ciento, sustentado en la mayor extracción de especies para consumo humano directo, dado que el indirecto cayó significativamente, por el menor desembarque de anchoveta, especie que se constituye en el principal insumo para la elaboración de harina de pescado y prácticamente sustenta el accionar de las principales empresas pesqueras industriales del departamento. Debe mencionarse que la extracción de anchoveta se vió afectada en el transcurso del año, tanto por las anomalías en la temperatura del mar, que originó la emigración del recurso, cuanto por la presencia de especies juveniles, que implicó la determinación de parte del sector de vedas continuas, las mismas que se establecieron con la intención de proteger la especie de la depredación.

EXTRACCION DE RECURSOS HIDROBIOLÓGICOS (TM)								
CONSUMO	2000	2001	2001	VAR %		ACUMULADO A DIC		
	DIC	NOV	DIC	DIC01/NOV01	DIC01/DIC00	2000	2001	VAR %
Humano Directo	19 516	22 231	20 470	(7,92)	4,89	227 128	337 115	48,42
Congelado	8 232	14 400	8 916	(38,09)	8,30	97 130	143 693	47,94
Enlatado	5 884	2 156	5 858	171,64	(,45)	90 911	131 911	45,10
Fresco	5 400	5 675	5 697	,39	5,50	39 087	61 511	57,37
Humano Indirecto	178 607	40 613	95 429	134,97	(46,57)	1 323 960	895 662	(32,35)
Harina	178 607	40 613	95 429	134,97	(46,57)	1 323 960	895 662	(32,35)
TOTAL	198 123	62 844	115 899	84,42	(41,50)	1 551 088	1 232 777	(20,52)

Fuente : Dirección del Ministerio de Pesquería
Elaboración : Sección Estudios Económicos BCRP - Sucursal Piura.

Específicamente, con respecto al desembarque pesquero de diciembre, disminuyó (-41,5 por ciento) comparado con igual período del año anterior, que se explica por la caída en la extracción de especies para consumo humano indirecto, explicado por la veda vigente para la anchoveta, especies tradicionales de la costa. Destaca la recuperación respecto al mes anterior sustentado en los días de pesca libre por el levantamiento de la veda. El acumulado del desembarque en el año 2000 muestra una caída de 20,5 por ciento, por la incidencia de la significativa contracción de anchoveta.

Sin embargo, a nivel de especies en el desembarque de diciembre, destaca la recuperación en la extracción de merluza, que junto con la anchoveta y la samasa, se constituyeron en las principales variedades extraídas en el litoral del departamento.

EXTRACCION DE PRINCIPALES RECURSOS HIDROBIOLÓGICOS (TM)

ESPECIE	2000 DIC	2001 NOV	2001 DIC	VAR %		ACUMULADO A DIC		
				DIC01/NOV01	DIC01/DIC00	2000	2001	VAR %
Anchoveta	77 366	26 501	85 274	221,78	10,22	917 133	726 398	(20,80)
Anguila	5	611	388	(36,58)	7.736,64	514	5 916	1.050,03
Atun	0	0	698	n.d.	n.d.	649	2 766	326,10
Barrilete	0	545	248	(54,38)	n.d.	1 862	1 127	(39,48)
Caballa	237	1	0	(50,00)	(99,87)	42 805	16 043	(62,52)
Calamar	0	1 057	1 878	77,67	n.d.	134 380	12 316	(90,83)
Jurel	2 448	191	497	160,07	(79,70)	502	66 563	13.148,75
Langostino	0	2	2	(28,57)	1.288,89	64 255	113	(99,82)
Merluza	2 753	11 524	6 532	(43,32)	137,29	1 591	114 290	7.082,91
Pez Cinta	6	0	0	n.d.	(100,00)	79 962	17	(99,98)
Pota	0	3 657	2 466	(32,57)	n.d.	41 710	37 542	(9,99)
Samasa	112	13 831	2 524	(81,75)	2.145,47	60 025	35 553	(40,77)
Sardina	1 191	11	7	(35,24)	(99,43)	35 236	11 590	(67,11)

Fuente : Dirección del Ministerio de Pesquería

Elaboración : Sección Estudios Económicos BCRP - Sucursal Piura.

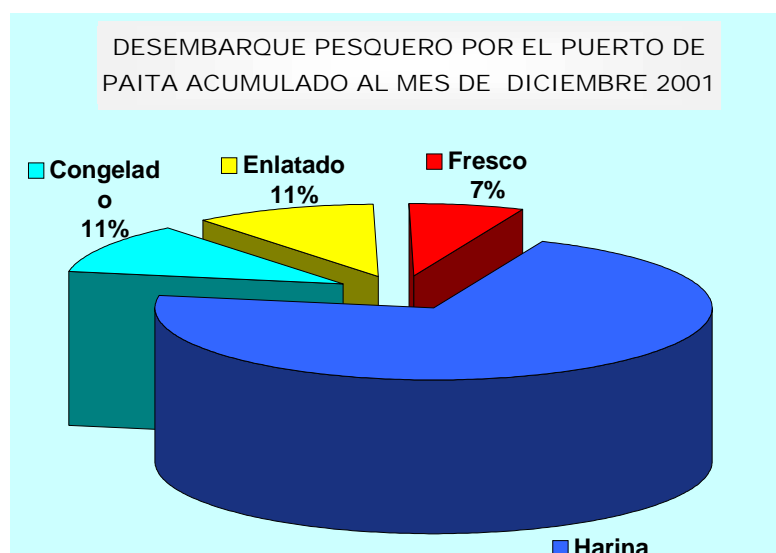

El bajo dinamismo de la extracción pesquera en diciembre, ha afectado las actividades en todo el litoral pesquero. En el puerto de Paita, las labores se encuentran paralizadas prácticamente desde el 23 del mes de análisis debido a la vigencia de la veda de merluza, de la cual dependen aproximadamente 8 mil trabajadores, sin incluir a la fuerza laboral que vive de las actividades relacionadas con esa especie. Se han afectado, las plantas de congelado y flotas; también los proveedores de insumos, agencias de aduanas, agencias marítimas, empresas de transporte, proveedores y otros servicios. Las empresas no generan ingresos para cumplir con sus obligaciones de sueldos, impuestos, deudas comerciales y bancarias.

El Ministerio de Pesquería decreta vedas porque los recursos necesitan renovación, para evitar la desaparición de las especies más explotadas. Sin embargo, según los afectados, no se considera el impacto social, por cuanto la merluza es una de las más significativas para el puerto de Paita en lo que se refiere a consumo humano directo e incidencia en la fuerza laboral, principalmente.

Los pescadores, sugieren que se solicite apoyo de organizaciones científicas internacionales para que luego de hacer prospecciones en el mar peruano se aclaren las dudas sobre la biomasa existente. El IMARPE menciona actualmente un stock de 200 mil toneladas de merluza, volumen no muy significativo que implicaría vedas en el 2002. A partir de los resultados, según los pescadores, deberían diseñarse programas para orientar la pesca hacia otras especies. Sin embargo, esto requiere una fuerte inversión por la adecuación que se debe realizar en las lanchas y artes de pesca. Al respecto, se menciona que la merluza no es el único recurso que se tiene en el norte del Perú. Existe una significativa biomasa de jurel y de caballa, y que actualmente son extraídas como insumo en la elaboración de harina y aceite de pescado.

2.3. Producción de hidrocarburos.

La producción de petróleo se contrajo 4,3 por ciento con relación a diciembre del 2000, aunque, comparado con el mes anterior se recuperó 1,5 por ciento. La disminución se explica por los menores niveles de extracción, tanto en los yacimientos de la zona costera (-6,2 por ciento), principalmente, por volumen, las empresas Sapet y Pérez & Company, cuanto en el zócalo continental (1,4 por ciento). De esta manera, la producción acumulada anual en el año 2001 cae 2,8 por ciento, por la menor extracción que realizaron la mayoría de las empresas (con excepción Unipetro y Sapet), situación que se explica por el agotamiento de las reservas actuales de petróleo que no vienen siendo adecuadamente repuestas vía nuevas exploraciones.

EXTRACCION DE PETROLEO Y GAS									
EXTRACCION		00 DIC	01 NOV	01 DIC	VAR % DIC01/NOV01	VAR % DIC01/DIC00	ACUMULADO A : DIC		
							2000	2001	VAR %
PETROLEO									
COSTA	LOTES								
PETOPERU		613 483	561 753	575 343	2,42	-6,22	7 134 609	6 885 344	-3,49
PEREZ COMPANC	X	381 412	346 642	362 675	4,63	-4,91	4 457 415	4 217 365	-5,39
P.MONTERRICO-EX VEGSA	II	23 206	21 164	21 005	-0,75	-9,48	274 061	259 308	-5,38
RIO BRAVO	IV	17 226	16 968	16 645	-1,90	-3,37	206 932	196 750	-4,92
MERCANTILE-EX MPOG	III	22 081	19 814	20 320	2,55	-7,98	262 493	232 194	-11,54
UNIPETRO	IX	12 468	9 640	9 666	,27	-22,47	113 198	128 863	13,84
SAPET	VI VII	132 222	123 883	122 310	-1,27	-7,50	1 490 157	1 556 898	4,48
GMP	I Y V	24 868	23 642	22 722	-3,89	-8,63	330 353	293 966	-11,01
ZOCALO		402 399	396 496	396 864	,09	-1,38	4 873 883	4 778 493	-1,96
PETROTECH	Z-2B	402 399	396 496	396 864	,09	-1,38	4 873 883	4 778 493	-1,96
TOTAL PETROLEO PIURA*		1 015 882	958 249	972 207	1,46	-4,30	12 008 492	11 663 837	-2,87
GAS									
COSTA	LOTES								
GMP	I	324 809	373 357	335 329	-10,19	3,24	3 732 958	4 256 466	14,02
SAPET	VI	0,00	11 263	12 262	8,87	n.d.	67 454	120 506	78,65
PEREZ COMPAC	X	44 605	126 975	109 045	-14,12	144,47	1 031 239	1 182 788	14,70
ZOCALO		250 466	247 765	223 228	-9,90	-10,87	5 165 794	3 344 378	-35,26
PETROTECH	Z-2B	250 466	247 765	223 228	-9,90	-10,87	5 165 794	3 344 378	-35,26
TOTAL GAS PIURA**		575 275	621 122	558 557	-10,07	-2,91	8 898 752	7 600 844	-14,59

* Barriles

**Miles de pies cúbicos

De otro lado, la producción de gas disminuyó tanto respecto del mes precedente (-10,7 por ciento) cuanto de análogo período del año pasado (-2,9 por ciento). Con este resultado, la extracción acumulada cae 14,6 puntos porcentuales en el lapso enero-diciembre del 2001, debido principalmente a la significativa contracción registrada a nivel del zócalo continental. En la zona de costa, la extracción de gas creció como respuesta a la mayor demanda del recurso para uso en la generación eléctrica.

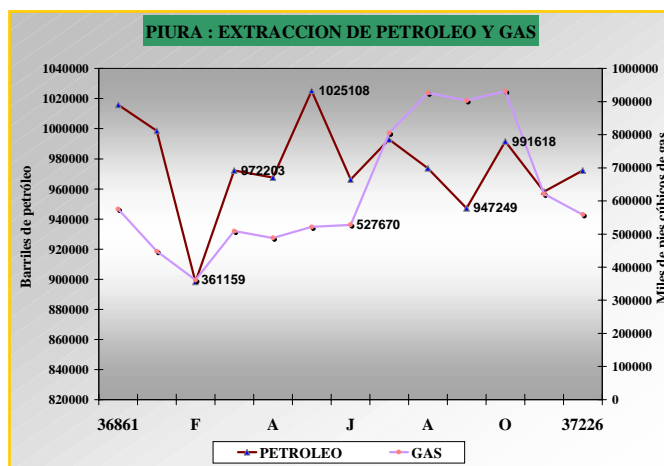

2.4. Producción manufacturera.

La producción industrial disminuyó 29,8 por ciento con relación a diciembre del 2000, aún cuando se recuperó 34,7 por ciento respecto de noviembre último. El comportamiento negativo respecto de similar período del año pasado respondió a disminuciones en la producción de derivados pesqueros (-36,8 por ciento) y de bebidas gaseosas (-46,6 por ciento), que no pudo ser compensado por los ligeros incrementos en aceites comestibles (1 por ciento) e hilados de algodón (1,8 por ciento).

**PRODUCCION INDUSTRIAL EN PIURA
(TM)**

CULTIVOS	2000 DIC	2001 NOV	2001 DIC	VAR % DIC01/NOV01	VAR % DIC01/DIC00	ACUMULADO A : DIC		
						2000	2001	VAR %
ACEITES COMESTIBLES								
VEGETAL	906	755	971	28,6	7,2	10 525	8 627	-18,0
COMPUESTO	1 561	1 596	1 500	-6,0	-3,9	15 119	20 736	37,2
HILADOS DE ALGODÓN								
PIMAX	330	331	332	0,2	0,5	3 802	3 888	2,3
OPEN-END	32	50	44	-10,8	38,4	956	588	-38,5
BEBIDAS GASEOSAS a/	19 474	10 426	10 399	-0,3	-46,6	195 306	152 535	-21,9
PULPA DE FRUTA	0	0	0	n.d.	n.d.	0	0	n.d.
HARINA DE PESCADO */	36 999	9 341	21 949	135,0	-40,7	286 509	206 002	-28,1
CONSERVA DE PESCADO */	1 471	539	1 464	171,6	-0,4	26 177	32 978	26,0
ACEITE DE PESCADO */	5 620	1 218	2 863	135,0	-49,1	36 121	26 870	-25,6
ACEITE ESENCIAL DE LIMON	0	2	0	-100,0	n.d.	40	904	2.148,1
CASCARA DESH. DE LIMON b/	0	0	0	n.d.	n.d.	1	902	74.693,7
HARINA DE TRIGO	5 305	3 082	3 082	0,0	-41,9	45 204	44 064	-2,5

*/ preliminar

En términos agregados, la producción industrial el año 2001 se contrajo 10,9 puntos porcentuales respecto del año pasado. Una de las ramas con mayor caída en sus niveles de actividad fue la de bebidas gaseosas, cuya producción declinó 21,9 por ciento. Esto se debe básicamente a la existencia de una demanda insuficiente, en un contexto de fuerte competencia con otras marcas producidas extraregionalmente. A esto habría que añadir el efecto de eliminación de exoneraciones tributarias vigentes hasta el año 2000, lo que conllevó reajustes de precios hacia arriba que afectaron la participación de mercado de las fábricas del departamento.

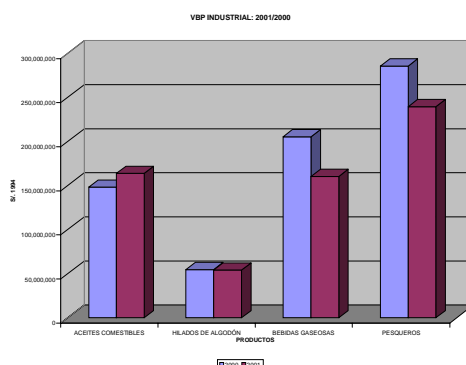

También se contrajo la producción de derivados pesqueros. Así, la elaboración anual de harina disminuyó 28,1 por ciento y la de aceite, 25,6 por ciento. Esto se debe a las condiciones oceanográficas adversas (enfriamiento de las aguas marinas), que dispersaron a las principales especies marinas y, en especial, a la anchoveta. En contraste, las conservas se incrementaron 26 por ciento, lo cual, responde al hecho de que la principal fábrica de conservas de la región y el país (Austral) suplió la escasez de materia prima mediante la adquisición de atún proveniente de Ecuador y Panamá. Las perspectivas para los meses venideros son inciertas, ya que la recuperación del sector se asocia al mejoramiento de las condiciones ambientales, que de no verificarse obligaría a medidas restrictivas de la pesca, dado el actual predominio de ejemplares juveniles de anchoveta.

La producción en la industria de hilados de algodón disminuyó (-1,3 por ciento). Este comportamiento se asocia a la caída de las ventas tanto por la recesión interna cuanto por el desenvolvimiento negativo del mercado internacional, debido al debilitamiento de las principales economías (EE.UU, Comunidad Europea y Japón). Este panorama conllevó una retracción de las ventas anuales de 12,9 por ciento, el cual fue más acentuado durante los meses de julio, octubre y diciembre. En medio de ello, se estaría reduciendo un turno de trabajo a partir de enero (actualmente, la planta opera en tres turnos).

VENTAS DE HILADOS DE ALGODÓN (US\$)

MESES	2.000	2.001	VAR.%
Enero	2.265.367	2.377.735	4,96
Febrero	2.039.499	2.323.935	13,95
Marzo	2.263.903	2.034.936	-10,11
Abril	2.028.351	2.238.385	10,35
Mayo	2.426.245	2.324.423	-4,20
Junio	2.058.176	1.853.767	-9,93
Julio	2.248.137	1.674.209	-25,53
Agosto	2.157.042	1.809.613	-16,11
Septiembre	2.410.992	1.994.304	-17,28
Octubre	2.967.801	1.972.594	-33,53
Noviembre	2.468.111	2.040.699	-17,32
Diciembre	2.412.099	1.514.644	-37,21
TOTAL	27.745.723	24.159.244	-12,93

FUENTE: Textil Piura S.A.

Por último, la industria oleaginosa (aceites y mantecas comestibles) creció 10,6 por ciento. Según tipo de aceite, aumentó la producción de aceites compuestos (37,2 por ciento) y decayó la de vegetales (-18,0 por ciento). Sin embargo, estas cifras deben relativizarse, ya que, en realidad, la producción de compuestos habría sido impactada negativamente por la menor producción de aceite de pescado. En el resultado, se estarían consignando aceites que en realidad son vegetales, lo cual se debe, a que como política de la empresa, se trata de conservar marcas posicionadas en el mercado, aún cuando están se produzcan estrictamente en base a materia prima vegetal. La evolución positiva de esta rama industrial es destacable por cuanto se registra en un contexto de demanda insuficiente que no permite ampliar el margen de ganancia vía incremento de precios, máxime considerando la competencia de producción proveniente, en especial, de Argentina y Bolivia. Sin embargo, un factor favorable es la disminución del precio de la soya por tonaleda (US\$ 390) en comparación con el vigente hace dos años (US\$ 500).

ENCUESTAS INDUSTRIALES

En diciembre del 2001, el 44 por ciento de las empresas encuestadas registró incrementos en sus ventas respecto del mes previo, en el 22 por ciento disminuyó y, en el 33 por ciento se mantuvo igual. La evolución positiva de algunas ramas se asocia a factores estacionales. Así, los aceites comestibles, derivados de trigo y bebidas gaseosas, se vieron favorecidos por el incremento de la demanda de las fiestas de fin de año. Asimismo, las ventas de algunos derivados madereros (ejemplo, “parihuelas”) se incrementaron por los requerimientos estacionales provenientes de la actividad frutícola (en particular, exportación de mangos).

ENCUESTA DE VENTAS DE EMPRESAS PIURA - DICIEMBRE 2001
(En Porcentaje Respecto al Total de Empresas)

RUBRO	VENTAS						MAT. PRIMA			PERSPECTIVAS DE VENTAS ENERO-2002			TOTAL DE EMPR.
	DIC01/NOV01			DIC01/DIC00			DIC01/NOV01						
	+	=	-	+	=	-	+	=	-	+	=	-	
1. Alimentos	71%	0%	29%	57%	0%	43%	57%	29%	14%	57%	43%	0%	6
1.1 Aceite comest.	100%	0%	0%	100%	0%	0%	0%	50%	50%	0%	100%	0%	2
1.2 Proc. Pescado	33%	0%	67%	33%	0%	67%	100%	0%	0%	100%	0%	0%	2
1.3 Otros	100%	0%	0%	50%	0%	50%	50%	50%	0%	50%	50%	0%	2
2. Bebidas	50%	0%	50%	0%	0%	100%	50%	50%	0%	50%	50%	0%	2
3. Textiles	0%	0%	100%	0%	0%	100%	0%	0%	100%	0%	0%	100%	1
4. Química Div.	0%	100%	0%	0%	100%	0%	0%	0%	100%	0%	100%	0%	2
5. Prod. Metálicos	0%	100%	0%	0%	100%	0%	0%	100%	0%	0%	100%	0%	2
6. Maquin. y Eq.	0%	100%	0%	0%	100%	0%	0%	100%	0%	0%	100%	0%	2
8. Fab. Prod. madera	100%	0%	0%	100%	0%	0%	100%	0%	0%	100%	0%	0%	2
TOTAL	44%	33%	22%	33%	33%	33%	39%	39%	22%	39%	56%	6%	17

Fuente : Encuestas de Emp. Industriales

Elaboración : Sección Estudios Económicos BCRP - Sucursal Piura

Con relación a diciembre del 2000, el 33 por ciento de las firmas declarantes manifestó mayores ventas, mientras que similar porcentaje las mantuvo inalteradas y en otro 33 por ciento se contrajeron. Entre las empresas con comportamientos negativos, destacaron las procesadoras de pescado, debido a la escasez relativa de materia prima. Las bebidas gaseosas se contrajeron 25 por ciento, debido a la baja demanda interna. Es

preocupante la situación de la rama de hilados de algodón, cuyas ventas cayeron 37 por ciento respecto de similar mes del año anterior, enfrentándose perspectivas pesimistas para los próximos dos meses por el menor nivel de actividad en los principales mercados mundiales.

Las expectativas para enero y febrero del 2001, son optimistas en el 39 por ciento de los casos, mientras que el 56 por ciento de las empresas informantes menciona que sus ventas serían iguales a las de diciembre. El 6 por ciento esperaría una caída de sus ventas.

ENCUESTAS COMERCIALES

Los resultados de las encuestas comerciales de diciembre 2001 revelan una relativa recuperación en las ventas, tanto respecto al mes anterior, cuanto si se compara con similar período del año pasado, lo que podría suponerse que se está saliendo del período recesivo o que el mismo tocó fondo. Con respecto a diciembre 2001, las ventas fueron mayores para el 40 por ciento de las empresas, superando el 33 por ciento de noviembre. Asimismo, relacionando con el mes precedente, el 67 por ciento de las empresas aumentó sus ventas, superando el 47 por ciento de noviembre.

ENCUESTAS DE VENTAS DE EMPRESAS COMERCIALES PIURA - DICIEMBRE 2001
(En Porcentaje Respecto al Total de Empresas)

RUBRO	VENTAS DIC01/DIC00			VENTAS DIC01/NOV01			STOCK DE MERCADERIA DIC01/NOV01			PERSPECTIVAS DE VENTAS FEBRERO 2002.			N° DE EMP.	TASA DE RPTA.
	+	=	-	+	=	-	+	=	-	+	=	-		
1. VTAS. MINORISTAS	43%	21%	36%	71%	14%	14%	36%	21%	43%	7%	36%	57%	14	100%
1.1 Grandes Almacenes	33%	0%	67%	33%	33%	33%	0%	67%	33%	0%	33%	67%	3	100%
1.2 Confecciones, telas	50%	50%	0%	100%	0%	0%	50%	50%	0%	0%	50%	50%	2	100%
1.3 Calzado	33%	67%	0%	67%	33%	0%	67%	33%	0%	0%	67%	33%	3	100%
1.4 Prod. Farmaceuticos	100%	0%	0%	100%	0%	0%	0%	0%	100%	0%	100%	0%	1	100%
1.4 Muebles	0%	0%	100%	100%	0%	0%	0%	0%	100%	0%	0%	100%	1	100%
1.5 Aparatos Elect.	100%	0%	0%	100%	0%	0%	50%	0%	50%	0%	0%	100%	2	100%
1.6 Mat. Const. Ferreteria	0%	0%	100%	100%	0%	0%	100%	0%	0%	100%	0%	0%	1	100%
1.7 Cueros y Suelas	0%	0%	100%	0%	0%	100%	0%	0%	100%	0%	0%	100%	1	100%
2. VTAS MAYORISTAS	0%	0%	100%	0%	0%	100%	0%	0%	100%	0%	100%	0%	1	100%
2.1 Prod. Quimicos	0%	0%	100%	0%	0%	100%	0%	0%	100%	0%	100%	0%	1	100%
TOTAL	40%	20%	40%	67%	13%	20%	33%	20%	47%	7%	40%	53%	15	100%

Fuente: Empresas comerciales de Piura

Elaboración: Sección Estudios Económicos Suc. Piura

Se destaca que otro 40 por ciento mencionó una contracción respecto de diciembre del 2000, y sólo 20 por ciento una disminuyeron en sus ventas con relación a noviembre 2001. El 13 por ciento de empresas no reportó cambio con relación al mes anterior.

Sin embargo, contradictoriamente, las expectativas no son optimistas para el corto plazo (enero y febrero del 2002). Al respecto, el 53 por ciento afirma que serán negativas, el 40 por ciento que no variarán y sólo el 7 por ciento que aumentarán. Esto se puede contrastar con el stock de mercaderías, del cual el 47 por ciento de las empresas declaran que no aumentarán, el 20 por ciento que mantendrán el mismo nivel y el 33 por ciento dicen que se incrementarán.

2.5. Construcción.

El sector construcción, cuyo comportamiento puede ser medido, como indicador indirecto, por los despachos de cemento hacia el departamento, se recuperó 37,1 por ciento en comparación con igual período del año pasado, sustentado en el aumento de la inversión pública (gobierno central y municipalidades). No obstante, el acumulado anual para el año 2001 registra una caída de 7,1 por ciento, que se asocia a la menor inversión ejecutada tanto por el sector público cuanto el privado.

DESPACHO DE CEMENTO (TM)

	2000 DIC	2001 NOV	2001 DIC	VAR %		ACUMULADO A DCBRE		
				DIC01/NOV01	DIC01/DIC00	2000	2001	VAR %
Despachos de Cemento	9.223	11.478	12.648	10,19	37,14	126.268	117.342	-7,1
Total	9 223	11 478	12 648	10,19	37,14	126.268	117.342	-7,1

Elaboración : Sección Estudios Económicos BCRP - Sucursal Piura.

DESPACHO DE CEMENTO PACASMAYO - DICIEMBRE

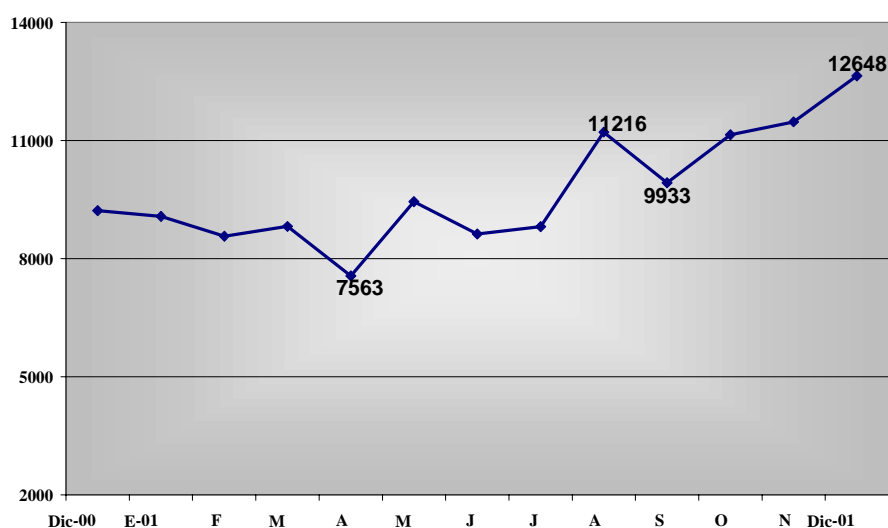

III. SECTOR EXTERNO.

3.1. Exportaciones.

Las exportaciones efectuadas por la aduana de Paita en diciembre del presente ascendieron a US\$ 36,9 millones, cifra superior en 10,9 por ciento a la del mes precedente, que se asocia a la recuperación en las ventas de productores no tradicionales (47,3 por ciento), que compensó ampliamente la caída de los productos tradicionales (10,5 por ciento). En el primer rubro, destacan los productos agropecuarios (143,5 por ciento) y los pesqueros (8,1 por ciento). En cuanto a las no tradicionales, cayeron las ventas de petróleo (-49,0 por ciento).

EXPORTACIONES POR PAITA								
(Miles de US \$)								
PRODUCTOS	2000 DIC	2001 NOV	2001 DIC	VAR %		ACUMULADO : ENE- DIC		
				DIC01/NOV01	DIC01/DIC00	2000	2001	VAR %
I. TRADICIONALES	18.798	20.953	18.748	-10,5	-0,3	296.541	303.589	2,4
MINEROS	0	0	0	n.d.	n.d.	0	0	n.d.
PETROLEO	0	10.679	5.449	-49,0	n.d.	118.319	126.496	6,9
AGRICOLAS	4.793	6.296	6.791	7,9	41,7	70.428	61.538	-12,6
PESQUEROS	14.005	3.977	6.507	63,6	-53,5	107.794	115.555	7,2
II. NO TRADICIONALES	14.307	12.308	18.124	47,3	26,7	190.230	202.515	6,5
AGROPECUARIOS	4.232	3.632	8.842	143,5	108,9	58.956	66.035	12,0
TEXTILES	915	739	688	-6,8	-24,8	14.240	10.930	-23,2
PESQUEROS	8.101	7.741	8.367	8,1	3,3	111.084	118.612	6,8
METAL MECANICOS	0	126	188	49,6	n.d.	921	6.238	577,1
QUIMICOS	0	0	0	n.d.	n.d.	301	17	-94,3
SIDERMETALURGICO	38	10	7	-22,8	-80,8	252	31	-87,7
MINERALES NO METALICOS	0	0	3	n.d.	n.d.	0	6	n.d.
RESTO	1.021	61	29,2	-52,5	-97,1	4.476	646	-85,6
TOTAL	33.105	33.261	36.872	10,9	11,4	486.771	506.104	4,0

Elaboración :Sección Estudios Economicos. BCRP.Sucursal Piura.

Fuente : Aduanas. Paita

Comparando con similar mes del año pasado, el crecimiento de las exportaciones fue de 11,4 por ciento, resaltando el aumento principalmente de los productos agropecuarios. En cuanto al valor exportado en el año 2001 fue de US\$ 506,1 millones, que implicó una mejora de 4,0 por ciento comparando con similar período del año previo, que se sustenta en el crecimiento de las ventas tanto de los productos tradicionales cuanto los no tradicionales.

A nivel desagregado, los productos que contribuyeron al aumento de las exportaciones, respecto al mes previo, fueron harina de pescado (63,6 por ciento), café (7,4 por ciento), frijoles (40,2 por ciento), conservas de pescado (35,6 por ciento), langostinos (288,4 por ciento), entre otros. En especial destaca el mango, que, de los productos no tradicionales, fue el de mayor cuantía con ventas por US\$ 4,2 millones. Los que registraron variaciones negativas, el petróleo (-49,0 por ciento), aceite de limón (43,8 por ciento) y pescado congelado (-12,8 por ciento).

A nivel de productos, comparado con similar mes del año pasado, la demanda externa por productos nacionales aumentó, especialmente de café (44,2 por ciento), mangos (1147,5 por ciento), frijoles (2078,8 por ciento), pescado congelado (356,7 por ciento) y langostinos (33,8 por ciento).

En términos acumulados, aumentó las preferencias por petróleo (11,7 por ciento), harina de pescado (11,2 por ciento), espárragos (32,6 por ciento), mangos (14,0 por ciento), bananos (640 por ciento). Lo contrario sucedió con el algodón (-85,6 por ciento), café (-11,0 por ciento) e hilados de algodón (-22,4 por ciento).

EXPORTACIONES DE PRINCIPALES PRODUCTOS POR PAITA

(Miles de US\$)

PRODUCTOS	2000 DIC	2001 NOV	2001 DIC	VAR %		ACUMULADO : ENE- DIC		
				DIC01/NOV01	DIC01/DIC00	2000	2001	VAR %
I. TRADICIONALES								
Petróleo(Aceite)	0	10.679	5.449	-49,0	n.d.	113.059	126.330	11,7
Algodón	105	0	30	n.d.	-71,1	1.418	204	-85,6
Café	4.688	6.296	6.761	7,4	44,2	68.944	61.334	-11,0
Harina de Pescado	13.860	3.977	6.507	63,6	-53,0	102.809	114.305	11,2
Resto	145	0	0	n.d.	-100,0	10.311	1.416	-86,3
II. NO TRADICIONALES								
Harina de Marigold	14.307	297	332	11,6	-97,7	0	1.165	n.d.
Espárragos	0	1.189	1.209	1,7	n.d.	9.354	12.402	32,6
Mangos	341	0	4.250	n.d.	1.147,5	21.931	24.998	14,0
Bananos	3	173	213	22,7	8.084,8	324	2.398	640,4
Frijoles	84	1.312	1.841	40,2	2.078,8	8.976	10.388	15,7
Aceite de Limón	521	221	124	-43,8	-76,1	2.361	3.155	33,6
Cascara de Limón	100	0	0	n.d.	-100,0	1.413	0	-100,0
Hilados de Algodón	0	655	688	5,0	n.d.	13.967	10.845	-22,4
Pescado Congelado	915	4.793	4.177	-12,8	356,7	37.175	62.554	68,3
Conservas de Pescado	3.923	839	1.137	35,6	-71,0	15.383	15.724	2,2
Langostinos	550	190	736	288,4	33,8	6.842	9.396	37,3
Pota y Calamar	409	0	0	n.d.	-100,0	6.057	1.005	-83,4
Jibias	0	1.486	2.317	55,9	n.d.	0	10.896	n.d.
Resto	0	1.153	1.101	-4,6	n.d.	66.446	37.589	-43,4

Elaboración : Sección Estudios Económicos. BCRP. Sucursal Piura.

Fuente : Aduanas -Paíta.

EXPORTACIONES POR PAITA

Diciembre 2001	US\$
A.0.0 TRADICIONALES	18.747.800
A.2.0 PETROLEO Y DERIVADOS	5.449.129
Petróleo dieses y otros	5.449.129
A.3.0 AGRICOLAS	6.791.267
Algodón aspero y semiaspero	30.472
Café sin tostar, sin descafeinar	6.760.795
A.4.0 PESQUEROS	6.507.404
Harina de pescado	6.507.404
B.0.0 NO TRADICIONALES	18.123.925
B.1.0 AGROPECUARIOS	8.841.567
Mangos	4.249.873
Frijoles	1.840.625
Espárrago preparado o conserado sin congelar	1.208.988
Legumbres y hortalizas	430.984
Harina de flores de marigold	331.739
Banano fresco, tipo "Cavendish y valery"	212.640
Aceites esenciales de limón	124.444
Frutos tipo capsicum o pimienta, secos pulverizados	111.353
Jugos de frutas	98.263
Melones y sandías frescas	39.169
Aceitunas conservadas sin congelar	38.095
Tara	34.080
Alcachofas conservadas sin congelar	25.035
Miel natural.	24.233
Tablillas y frisos para parques, sin nsamblar	14.654
Cebollas y chalontes, frescos refrigerados	12.600
Otros	44.793
B.2.0 TEXTILES	688.246
Hilados	688.246
B.3.0 PESQUEROS	8.366.692
Pescado congelado	4.176.949
Conservas de atun	1.136.960
Jibias	2.316.675
Langostinos	736.108
B.4.0 METALMECANICOS	188.306
Cargadoras y palas cargadoras de carga frontal	45.000
Vehiculos y accesorios	71.000
Grupo electrógeno	35.400
Elevadores de líquidos	15.000
Parters y piezas diversas	21.906
B.6.0 SIDERMETALURGICOS	7.400
Construcciones y partes de aluminio	5.151
Accesorios de tubería, los demas	1.256
Chapas, barras y similares para la construcción	992
MINERALES NO METALICOS	2.524
Cemento portland, excepto el cemento blanco	2.335
Yeso fraguable	188
B.8.0 RESTO	29.191
Estatuillas, los demás	13.796
Construcciones prefabricadas.	5.052
Cajas y cartonajes de papel o cartón	3.530
Otros	6.813
TOTAL	36.871.726

Fuente : SUNAD

Elaboración : Sección Estudios Económicos BCR Piura

3.2. Importaciones

En diciembre las importaciones por la aduana de Paita ascendieron a US\$ 3,8 millones, cifra inferior tanto a la del mes anterior (45,2 por ciento) cuanto a la de igual mes del año pasado (36,4 por ciento). En cuanto a participación relativa, la adquisición de insumos explica la mayor parte de las importaciones 52,4 por ciento, seguido de bienes de capital 33,6 por ciento y bienes de consumo 14,2 por ciento. En términos acumulados, las importaciones aumentaron 11,1 por ciento con relación a las ejecutadas en el año 2000, que se asocia a las mayores compras de insumos y bienes de consumo.

A nivel desagregado, destacaron las adquisiciones de aceite de soya en bruto (US\$ 1,693.1 mil y bienes de capital para la industria por US\$ 1,153.6 mil y trigo duro US\$ 531.1 miles.

IMPORTACIONES POR PAITA (MILES US \$)

PRODUCTOS	2000 DIC	2001 NOV	2001 DIC	VAR %		ACUMULADO :ENE- DIC		
				DIC01/NOV01	DIC01/DIC00	2000	2001	VAR %
BS. CONSUMO	638	1.597	540	-66,20	-15,41	7.962	12.743	60,04
INSUMOS	1.333	4.521	2.020	-55,33	51,54	20.876	25.984	24,47
BS. CAPITAL	2.551	906	1.294	42,75	-49,28	18.057	17.203	-4,73
DIVERSOS	1.540	12	0	-100,00	-100,00	4.383	1.021	-76,72
TOTAL	6.061	7.037	3.853	-45,24	-36,43	51.279	56.951	11,06

FUENTE: Aduanas Paita

ELABORACION: Estudios económicos: BCRP sucursal Piura.

IMPORTACIONES POR PAITA - DICIEMBRE 2001	US\$
C.0.0 BIENES DE CONSUMO	539.736
C.1.0 BIENES DE CONSUMO NO DURADERO	537.066
Trigo Duro	531.143
Pescado, fresco o refrigerado	3.822
Otros Bienes de Consumo no Duradero	2.101
C.2.0 BIENES DE CONSUMO DURADERO	2.670
Calendores Eléctricos de Agua	2.670
I.0.0 INSUMOS	2.019.772
I.3.0 MATERIA PRIMA Y PROD. INTERMEDIOS PARA LA INDUSTRIA	2.019.772
Aceite de soya en bruto	1.693.178
Azucars de caña o remolacha, en estado sólido	127.500
Insumos químicos	159.785
Cajas de papel o cartón	39.310
K.0.0 BIENES DE CAPITAL	1.293.605
K.3.0 BIENES DE CAPITAL PARA LA INDUSTRIA	1.153.611
Iniciador y acelerador de reacción, sobre soporte	866.959
Tubos de entubación o de producción para la extracción petrolera	155.483
Partes y accesorios de maquinaria industrial	131.169
K.4.0 EQUIPO DE TRANSPORTE	139.995
Vehículos	72.909
Embarcaciones de recreo	67.086
TOTAL	3.853.114

Fuente: SUNAD

Elaboración: Sección Estudios Económicos, Suc. Piura

IV. MONEDA Y CREDITOS

4.1. Depósitos y Obligaciones

El saldo de depósitos del sistema financiero ascendió a S/. 660,3 millones en el mes bajo análisis, implicando una disminución de 6,5 por ciento respecto de similar período del año pasado y del 0,4 por ciento con relación a noviembre último.

DEPOSITOS Y OBLIGACIONES					
	DIC 00	NOV 01	DIC 01	DIC01/DIC00	DIC01/NOV01
I. SISTEMA BANCARIO	553.118.663	476.575.533	469.107.805	-15,19%	-1,57%
Banco de la Nación	0	0	0	n.d.	n.d.
Banca Corporativa	549.093.538	472.344.966	464.788.884	-15,35%	-1,60%
. Crédito	186.511.687	164.928.287	158.317.186	-15,12%	-4,01%
. Interbank	85.383.446	85.260.535	83.085.682	-2,69%	-2,55%
. Latino	8.255.655	0	0	-100,00%	n.d.
. Wiese Sudameris	67.029.051	67.220.000	68.918.000	2,82%	2,53%
. Continental	115.539.963	101.457.144	93.723.016	-18,88%	-7,62%
. NBK Bank	77.096.996	0	0	-100,00%	n.d.
. Financiero	9.276.740	53.479.000	60.745.000	554,81%	13,59%
Bca. Créd. Consumo	4.025.125	4.230.568	4.318.921	7,30%	2,09%
. Del Trabajo	4.025.125	4.230.568	4.318.921	7,30%	2,09%
II. SIST. NO BANCARIO	153.161.384	186.343.269	191.157.477	24,81%	2,58%
. Caja Rural San Martín	856.000	2.292.000	2.602.793	204,06%	13,56%
. CMAC Piura	123.677.417	144.400.205	147.513.578	19,27%	2,16%
. CMAC Paita	6.193.859	10.716.553	11.500.233	85,67%	7,31%
. CMAC Sullana	22.434.108	28.934.512	29.540.874	31,68%	2,10%
TOTAL	706.280.047	662.918.803	660.265.283	-6,52%	-0,40%
M/N	202.225.283	204.552.257	215.441.198	6,54%	5,32%
M/E	504.054.764	458.366.545	444.824.085	-11,75%	-2,95%

FUENTE: Entidades financieras del departamento de Piura.

ELABORACIÓN: Sección Estudios Económicos, BCRP - Suc. Piura

La evolución negativa en comparación con diciembre del 2000 se asocia a las menores captaciones de la banca múltiple (-15,4 por ciento) que no pudieron ser compensadas por incrementos en los depósitos de la banca de consumo (7,3 por ciento) y del sub-sistema no bancario (24,8 por ciento).

Con relación a la banca múltiple, se observaron comportamientos negativos en los casos de los bancos de Crédito (-15,1 por ciento), Continental (-18,9 por ciento) e Interbank (-2,7 por ciento), al margen de que la desaparición de los Bancos Latino y NBK Bank para fusionarse con el Interbank, y para ser absorbido por el Financiero, respectivamente, no tuvieron como correlato un incremento al menos equivalente de los depósitos de las entidades absorbentes, lo que demuestra que parte de estos se filtraron hacia otras entidades financieras.

DEPOSITOS Y OBLIGACIONES

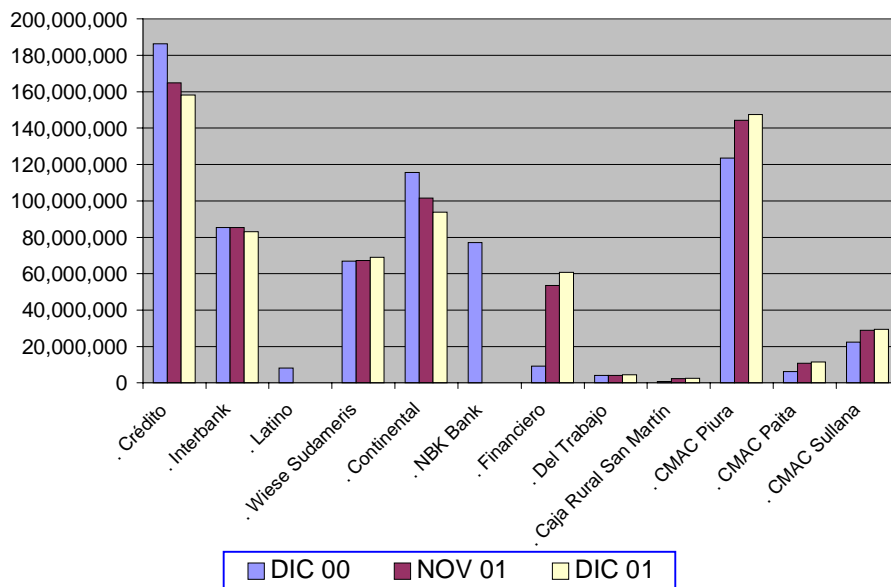

Cabe destacar que el crecimiento importante en los depósitos del sub-sistema no bancario se explica por los incrementos en cada una de las entidades pertenecientes a este segmento, siendo particularmente dinámicas las captaciones de la Caja Rural San Martín (204,1 por ciento) y de la Caja Municipal de Paita (85,7 por ciento).

De otro lado, se contrajeron todos los tipos de depósitos, los de ahorros (-10,6 puntos porcentuales), las obligaciones a la vista (9,1 puntos) y los de a plazos (3,9 por ciento). Sin embargo, estos últimos mantuvieron su participación mayoritaria, al representar el 59 por ciento de las captaciones totales.

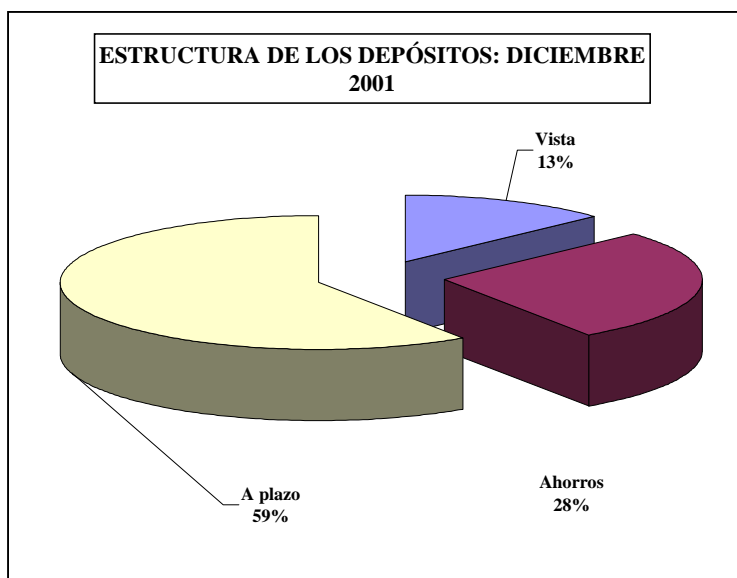

En lo que se refiere al tipo de moneda, sigue primando la moneda extranjera (dólares), cuyo peso relativo fue del 67,4 por ciento, aunque su cuantía se contrajo respecto al de diciembre del año pasado, cuando representaron el 71,4 por ciento, lo que estaría indicando un proceso gradual de desdolarización de la economía, en la medida en que se consoliden las condiciones de estabilidad.

En el ranking de los depósitos, predomina el Banco de Crédito, con el 24,0 por ciento de las captaciones totales, seguido por la CMAC Piura (22,3 por ciento) y el Banco Continental (14,2 por ciento). Estas tres entidades concentran, en conjunto, el 60,5 por ciento de los depósitos del sistema.

RANKING SEGÚN DEPOSITOS: DICIEMBRE 2001

PUESTO	ENTIDAD	SALDO (S/.)	%
1	. Crédito	158,317,186	23.98%
2	. CMAC Piura	147,513,578	22.34%
3	. Continental	93,723,016	14.19%
4	. Interbank	83,085,682	12.58%
5	. Wiese Sudameris	68,918,000	10.44%
6	. Financiero	60,745,000	9.20%
7	. CMAC Sullana	29,540,874	4.47%
8	. CMAC Paita	11,500,233	1.74%
9	. Del Trabajo	4,318,921	0.65%
10	. Caja Rural San Martín	2,602,793	0.39%
	TOTAL	660,265,283	100.00%

FUENTE: Instituciones financieras del departamento.

ELABORACIÓN: Sección Estudios Económicos - BCRP Sucursal Piura

4.2. Colocaciones

El saldo de las colocaciones alcanzó los S/. 784,0 millones, lo que significó una disminución de 2,1 por ciento respecto de diciembre del 2000 y un incremento de 1,3 por ciento con relación al mes precedente. La caída respecto de análogo período del año anterior se debe alas menores colocaciones por parte de la banca múltiple (-9,7 por ciento), las cuales no fueron contrarrestadas por el crecimiento de los créditos otorgados por la banca de consumo (12,0 por ciento) y por el sub-sistema no bancario (32,6 por ciento).

La evolución negativa a nivel de la banca múltiple fue influenciada por las menores colocaciones del Banco Continental (-9,6 por ciento) y del Interbank (-4,6 por ciento), aún cuando esta institución se fusionó con el Latino, incorporando gran parte de su cartera pesada cartera. Asimismo, las cifras del Banco Financiero no incorporan aún el componente de cartera pesada adquirida del NBK Bank al concretarse la absorción de un bloque patrimonial. No obstante, como indicio del paulatino abandono de políticas crediticias muy cautas, entidades como el Banco de Crédito y el Wiese Sudameris registraron incrementos en sus colocaciones.

COLOCACIONES					
	DIC 00	NOV 01	DIC 01	DIC01/DIC00	DIC01/NOV01
I. SISTEMA BANCARIO	674.762.486	607.958.452	616.976.827	-8,56%	1,48%
Banco de la Nación	0	0	0	n.d.	n.d.
Banca Corporativa	638.581.243	567.596.713	576.469.151	-9,73%	1,56%
. Crédito	134.178.292	212.695.328	207.247.940	54,46%	-2,56%
. Interbank	176.685.199	143.010.124	168.560.842	-4,60%	17,87%
. Latino	5.054.552	0	0		
. Wiese Sudameris	56.809.430	90.928.000	90.175.000	58,73%	-0,83%
. Continental	90.808.653	80.759.261	82.120.369	-9,57%	1,69%
. NBK Bank	156.473.547	0	0	-100,00%	n.d.
. Financiero	18.571.570	40.204.000	28.365.000	52,73%	-29,45%
Bca. Créd. Consumo	36.181.243	40.361.739	40.507.676	11,96%	0,36%
. Del Trabajo	36.181.243	40.361.739	40.507.676	11,96%	0,36%
II. SIST. NO BANCARIO	126.038.917	166.125.570	167.060.141	32,55%	0,56%
. Caja Rural San Martín	5.393.000	5.083.000	4.696.877	-12,91%	-7,60%
. CMAC Piura	75.497.491	104.497.776	106.246.288	40,73%	1,67%
. CMAC Paita	10.859.926	14.847.049	15.010.675	38,22%	1,10%
. CMAC Sullana	34.288.500	41.697.744	41.106.302	19,88%	-1,42%
TOTAL	800.801.403	774.084.021	784.036.968	-2,09%	1,29%
M/N	356.452.127	322.224.391	347.034.925	-2,64%	7,70%
M/E	444.349.276	451.859.630	437.002.043	-1,65%	-3,29%

FUENTE: Entidades financieras del departamento de Piura.

ELABORACIÓN: Sección Estudios Económicos, BCRP - Suc. Piura

En lo que concierne al sub-sistema no bancario, se destaca el dinamismo de las cajas municipales del departamento, lideradas por la CMAC Piura (40,7 por ciento de incremento) y la CMAC Paita (38,2 por ciento). Esto denotaría el hecho de que los sectores de la población y del empresariado que fueron desatendidos por el sistema bancario, cuando este adoptó una posición conservadora por el entorno adverso de la economía, terminaron siendo absorbidos en parte por el sistema de cajas municipales departamental.

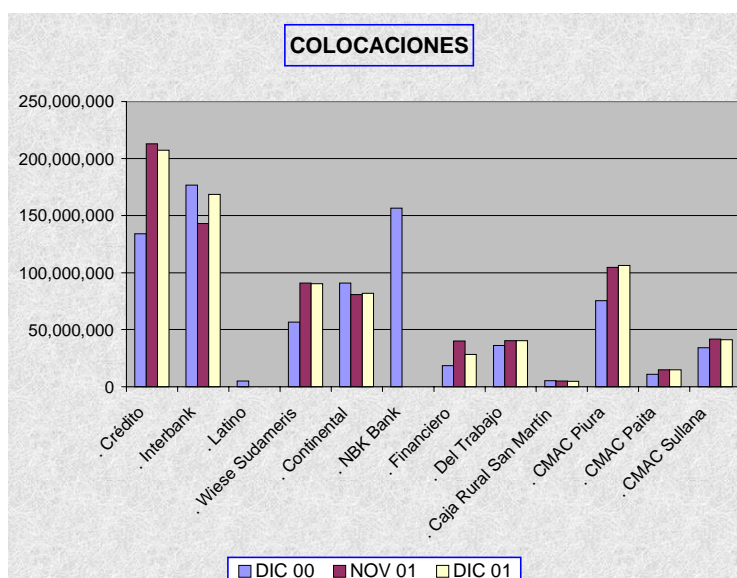

En cuanto a otros indicadores de la actividad de colocaciones del sistema financiero, el ratio Colocaciones/Depósitos aumentó de 1,13, en diciembre del 2000, a 1,19 en la actualidad, denotando, que los créditos disminuyeron menos, en términos relativos, que las captaciones. Asimismo, la participación de operaciones en moneda extranjera se mantuvo alrededor del 56 por ciento.

En el ranking de las colocaciones, el Banco de Crédito es el principal (26,4 por ciento del total), seguido del Interbank (21,5 por ciento) y la CMAC Piura (13,6 por ciento). En conjunto, estas tres instituciones financieras representan el 61,5 por ciento del sistema. La posición del Banco Financiero tenderá a variar una vez que se consignen los datos de la cartera pesada absorbida del ex NBK Bank.

RANKING SEGÚN COLOCACIONES : DICIEMBRE 2001

PUESTO	ENTIDAD	SALDO (S/.)	%
1	. Crédito	207,247,940	26.43%
2	. Interbank	168,560,842	21.50%
3	. CMAC Piura	106,246,288	13.55%
4	. Wiese Sudameris	90,175,000	11.50%
5	. Continental	82,120,369	10.47%
6	. CMAC Sullana	41,106,302	5.24%
7	. Del Trabajo	40,507,676	5.17%
8	. Financiero	28,365,000	3.62%
9	. CMAC Paita	15,010,675	1.91%
10	. Caja Rural San Martín	4,696,877	0.60%
	TOTAL	784,036,968	100.00%

FUENTE: Instituciones financieras del departamento

ELABORACIÓN: Sección Estudios Económicos - BCRP Sucursal Piura

Por otra parte, siguió mejorando la calidad de la cartera del sistema financiero, lo cual se tradujo en un porcentaje de cartera pesada de 9,3 por ciento frente a 10,2 por ciento del mes previo y 17,1 por ciento de diciembre del 2000. Al respecto, los créditos vencidos disminuyeron 52,4 por ciento con relación a similar período del año pasado, mientras que los créditos en cobranza judicial lo hicieron en 41,8 por ciento. Otro hecho destacable es que el Índice de Cartera Pesada del sub-sistema no bancario se sitúa por debajo del correspondiente al sub-sistema bancario (8,4 por ciento vs 9,6 por ciento).

ANÁLISIS DE LA CARTERA PESADA DEL SISTEMA FINANCIERO

CONCEPTO	SALDO (S/.)			VAR. %	
	dic-00	nov-01	dic-01	DIC01/DIC00	DIC01/NOV01
CREDITOS VENCIDOS	63.247.613	34.435.215	30.080.792	-52,44%	-12,65%
CREDITOS COBRANZA JUDICIAL	73.818.491	44.321.422	42.982.661	-41,77%	-3,02%
COLOCACIONES BRUTAS	800.801.403	774.084.021	784.036.968	-2,09%	1,29%
CARTERA PESADA (%) *	17,12%	10,17%	9,32%	-45,55%	-8,41%

* Cartera pesada = (Créditos vencidos + Créditos Cobranza Judicial) / Colocaciones Brutas

FUENTE: Entidades financieras del departamento

ELABORACIÓN: Sección Estudios Económicos - BCRP Sucursal Piura

CIUDAD DE PIURA: INDICE DE PRECIOS AL CONSUMIDOR
(Variaciones Porcentuales)

RUBROS	2001												
	DIC	ENE	FEB	MAR	ABR	MAY	JUN	JUL	AGO	SET	OCT	NOV	DIC
INDICE GENERAL	0,45	0,58	0,79	0,33	0,22	-0,6	-0,10	-0,44	-0,16	0,55	-0,12	-0,79	0,45
Alimentos y bebidas	0,00	0,70	1,42	0,51	0,79	-1,35	-0,10	-1,07	-0,33	0,99	-0,18	-0,93	0,00
Vestido y calzado	1,02	0,44	0,37	0,09	0,65	0,48	-0,10	0,39	0,23	0,44	0,05	0,24	1,02
Alq. De viv. Comb. Y	0,49	1,10	0,41	0,59	-1,66	-0,07	-0,30	0,09	0,03	0,01	-0,29	-2,59	0,49
Muebles, enseres y manten.	1,50	-0,16	-0,02	-1,41	-0,37	-0,12	0,09	0,10	0,24	-0,01	0,11	0,04	1,50
Cuidado salud y Serv. Med.	1,08	0,71	0,39	-0,87	0,50	0,44	-0,03	0,27	0,38	1,09	0,19	0,00	1,08
Transportes y Comunic.	1,05	-0,05	-0,05	-0,06	-0,05	0,24	0,14	-0,03	-0,37	-0,32	-0,24	-0,17	1,05
Esparc., Divers., Serv. Cul. y Ens.	0,17	0,36	0,19	2,69	0,32	0,07	0,05	0,04	-0,01	0,01	0,01	-0,01	0,17
Otros Bienes y Servicios	1,37	0,43	-0,06	-1,31	-0,35	-0,29	0,18	0,34	-0,14	0,40	0,26	0,03	1,37

FUENTE : Instituto Nacional de Estadística e Informática

ELABORACION : Sección Estudios Económicos BCRP - Sucursal Piura

DEPARTAMENTO DE PIURA : TIPO DE CAMBIO

PERIODO	FIN DEL PERIODO					
	BANCARIO			INFORMAL		
	COMPRA	VENTA	PROMEDIO	COMPRA	VENTA	PROMEDIO
2000	3,49	3,49	3,49	3,470	3,500	3,485
Mayo	3,490	3,490	3,490	3,31	3,34	3,325
Junio	3,480	3,490	3,485	3,32	3,35	3,335
Julio	3,475	3,479	3,477	3,32	3,34	3,330
Agosto	3,470	3,480	3,475	3,37	3,40	3,385
Septiembre	3,500	3,510	3,505	3,46	3,49	3,473
Octubre	3,504	3,506	3,505	3,48	3,50	3,490
Noviembre	3,527	3,531	3,529	3,47	3,50	3,485
Diciembre	3,523	3,527	3,525	3,50	3,52	3,510
2001						
Enero	3,530	3,536	3,533	3,51	3,54	3,525
Febrero	3,522	3,524	3,523	3,51	3,53	3,520
Marzo	3,523	3,525	3,524	3,50	3,52	3,510
Abril	3,586	3,589	3,588	3,56	3,58	3,570
Mayo	3,621	3,623	3,622	3,60	3,64	3,620
Junio	3,510	3,510	3,510	3,50	3,52	3,510
Julio	3,490	3,490	3,490	3,49	3,51	3,500
Agosto	3,480	3,483	3,482	3,47	3,49	3,480
Setiembre	3,470	3,500	3,485	3,48	3,48	3,483
Octubre	3,439	3,443	3,441	3,42	3,45	3,435
Noviembre	3,434	3,435	3,435	3,42	3,44	3,430
Diciembre	3,441	3,446	3,444	3,43	3,45	3,440

NOTA : Datos que corresponden a la ciudad de Piura

FUENTE : BCRP- Sucursal Piura

ELABORACION : Sección Estudios Económicos BCRP - Sucursal Piura

DEPARTAMENTO DE PIURA: PRODUCCION AGROPECUARIA

(HA)														
PRODUCTOS	2000	2001												VAR%
	DIC	ENE	FEB	MAR	ABR	MAY	JUN	JUL	AGO	SET	OCT	NOV	DIC	DIC2001/DIC2000
AGRICOLA														
PERMANENTES	31 381	42 951	19 545	14 470	13 967	15 498	9 525	6 167	1 853	3 401	2 834	7 248	59 326	89,1
Café	0	0	0	0	0	6	139	302	474	83	0	0	0	n.d.
Limón	10 281	11 352	12 815	14 356	13 907	15 492	9 386	5 865	1 379	3 318	1 794	5 244	15 801	53,7
Mango	21 100	31 599	6 730	114	60	0	0	0	0	0	1 040	2 004	43 525	106,3
SEMI PERMANETES	17 479	18 028	17 742	16 202	17 679	14 730	14 883	16 046	14 462	15 970	16 809	17 831	17 168	-1,8
Papaya	64	243	138	70	70	57	82	116	128	111	141	107	112	75,0
Plátano	17 180	17 581	17 481	16 025	17 478	14 637	14 684	15 884	14 334	15 774	16 566	17 662	17 047	-0,8
Esparrago	235	204	123	107	131	36	117	46	0	85	102	62	9	-96,2
TRANSITORIOS	52 412	55 622	4 658	2 200	1 449	47 623	115 283	49 535	32 256	7 372	4 473	10 788	49 499	-5,6
Algodón	0	0	0	0	0	0	200	4 000	19 261	891	600	112	0	n.d.
Arroz	45 534	49 692	0	0	400	39 235	92 527	29 215	54	0	0	3 101	44 797	-1,6
Cebada grano	0	0	0	0	0	0	26	155	449	184	0	0	0	n.d.
Frijol G/S	0	0	0	0	8	76	424	835	312	75	473	19	1	n.d.
Maíz Amarillo	5 102	3 928	2 670	58	24	7 382	17 414	9 694	1 991	87	1 360	5 718	3 728	-26,9
Maíz Amiláceo	0	0	0	0	80	50	2 115	2 708	4 888	2 068	0	0	0	n.d.
Papá	1 159	1 016	1 370	1 099	314	404	1 004	580	546	764	437	640	437	-62,3
Sorgo grano	0	0	0	0	0	0	0	0	0	0	0	0	0	
Trigo	0	0	15	0	0	0	495	1 818	3 110	2 035	0	0	0	n.d.
Yuca	617	986	603	1 043	623	476	1 078	530	1 645	1 268	1 603	1 198	536	-13,1
PECUARIO														
AVES														
Carne	1 222	1 296	1 280	1 296	0	1 280	1 273	1 206	1 302	1 301	1 349	1 256	1 300	6,4
Huevos	211	450	442	450	0	426	375	349	347	371	369	362	380	80,1
VACUNO														
Carne	1 184	609	577	596	0	501	495	476	482	509	529	466	400	-66,2
Leche	2 988	3 026	3 591	2 790	0	1 888	2 725	2 391	2 010	2 247	1 977	1 754	1 600	-46,5
OVINO														
Carne	87	66	52	64	0	50	76	53	52	55	52	50	45	-48,3
Lana	0	0	0	0	0	0	0	0	0	0	0	0	0	n.d.
PORCINO														
Carne	396	608	521	0	0	448	677	530	549	516	525	541	560	41,4
CAPRINO														
Carne	564	65	95	110	0	98	112	119	111	110	119	106	100	-82,3

FUENTE : Dirección del Ministerio de Agricultura

ELABORACION: Sección Estudios Económicos BCRP-Suc. Piura

DEPARTAMENTO DE PIURA: SUPERFICIE SEMBRADA

(HA)														
PRODUCTOS	2000	2001												VAR%
	DIC	ENE	FEB	MAR	ABR	MAY	JUN	JUL	AGO	SET	OCT	NOV	DIC	DIC2001/DIC2000
AGRICOLA														
PERMANENTES	3	6	178	6	0	709	0	93	0	50	15	3	0	-100,0
Café	0	6	10	6	0	0	0	0	0	0	0	0	0	n.d.
Limón	3	0	168	0	0	709	0	93	0	50	15	3	0	-100,0
Mango	0	0	0	0	0	0	0	0	0	0	0	0	0	n.d.
SEMI PERMANETES	2	6	16	4	5	52	0	0	12	0	17	0	0	-100,0
Papaya	0	3	10	0	3	2	0	0	2	0	5	0	0	n.d.
Plátano	2	3	6	4	2	0	0	0	10	0	0	0	0	-100,0
Esparrago	0	0	0	0	0	50	0	0	0	0	12	0	0	n.d.
TRANSITORIOS	2 371	30 807	32 009	8 285	4 129	2 228	325	1 738	11 793	11 119	#¡REF!	2 007	3 962	67,1
Algodón	585	10 155	3 632	157	390	0	0	0	0	0	0	0	276	-52,8
Arroz	0	1 486	19 237	1 436	0	0	0	0	10 351	9 872	0	0	0	n.d.
Cebada grano	0	0	114	477	300	5	0	0	0	0	0	5	0	n.d.
Frijol G/S	290	1 315	497	41	0	710	38	0	2	0	60	450	660	127,6
Maíz Amarillo	7	3 296	4 854	2 070	786	227	89	1 620	1 304	1 159	175	347	183	2514,3
Maíz Amiláceo	1 385	141	2 170	0	0	0	0	0	0	0	#¡REF!	1 015	2 695	94,6
Papá	38	14 070	48	148	52	70	110	37	63	27	70	162	107	181,6
Sorgo Grano	0	0	0	0	0	0	0	0	0	0	0	0	0	n.d.
Trigo	0	10	1 245	3 794	2 523	1 140	0	1	0	0	0	0	0	n.d.
Yuca	66	334	212	162	78	76	88	80	73	61	56	28	41	-37,9
TOTAL	2 376	30 819	32 203	8 295	4 134	2 989	325	1 831	11 805	11 169	#¡REF!	2 010	3 962	66,8

FUENTE : Dirección del Ministerio de Agricultura

ELABORACION: Sección Estudios Económicos BCRP-Suc. Piura

DEPARTAMENTO DE PIURA: PRODUCCION MANUFACTURERA
(Indice: 1994=100)

CIU	RAMAS DE ACTIVIDAD	2000	2001											VAR%	
		DIC	ENE	FEB	MAR	ABR	MAY	JUN	JUL	AGO	SET	OCT	NOV	DIC	DIC2001/DIC2000
PROCESADORES DE RECURSOS PRIMARIOS		220,22	164,39	57,12	176,81	370,37	333,05	116,11	96,21	43,11	29,07	56,17	70,60	169,79	-22,90
31X	Harina de Pescado	223,73	120,83	12,85	147,69	326,29	282,83	0,00	48,59	6,11	1,70	36,26	56,49	132,72	-40,68
3114,00	Conservas de Pescado	196,92	491,41	380,78	400,78	717,50	721,51	433,66	447,12	36,62	27,27	17,67	10,63	28,87	-85,34
	Aceite de pescado	219,02	101,57	10,80	124,15	274,28	237,75	61,65	40,84	0,38	0,10	2,24	3,49	8,19	
RESTO DE LA INDUSTRIA		150,42	142,57	117,68	142,51	139,06	130,62	105,81	119,48	119,34	110,83	110,91	110,93	114,49	-23,88
31,00	Alimentos, bebidas	159,40	150,28	121,31	149,35	146,59	135,15	106,06	121,81	121,98	105,43	110,76	111,64	115,99	-27,23
3129,00	Alimentos Diversos a/	122,21	108,58	74,19	98,73	127,54	145,52	124,45	134,77	130,85	115,45	105,79	108,90	116,90	-4,34
3131-34	Bebidas Gaseosas	201,53	197,51	174,68	206,68	168,18	123,40	85,21	107,13	86,72	72,59	91,77	90,23	90,00	-55,34
32,00	Textil	106,88	105,40	101,04	109,79	102,72	109,65	106,40	109,60	37,40	34,61	39,41	37,89	37,72	-64,70
3211,00	Hilados b/	106,88	105,40	101,04	109,79	102,72	109,65	106,40	109,60	37,40	34,61	39,41	37,89	37,72	-64,70
39,00	Industrias Diversas c/	0,00	2,75	6,51	6,40	2,31	0,53	0,00	0,32	0,00	0,00	0,00	0,00	0,00	n.d
INDICE GENERAL		175,80	150,50	95,66	154,98	223,16	204,23	109,55	111,02	298,09	251,73	293,15	307,62	414,41	135,74

FUENTE : Encuestas a Empresas Industriales

ELABORACION : Sección Estudios Económicos del BCRP-Sucursal Piura.

DEPARTAMENTO DE PIURA: PRODUCCION DE PETROLEO CRUDO
(Petróleo en Barriles y Gas en Miles de Pies Cúbicos)

RUBROS		2000	2001											VAR%	
		DIC	ENE	FEB	MAR	ABR	MAY	JUN	JUL	AGO	SET	OCT	NOV	DIC	DIC2001/DIC2000
PETROLEO	LOTES	613 483	600 492	538 132	574 603	557 989	587 831	572 775	593 812	581 015	561 546	580 053	561 753	575 343	-6,22
COSTA															
Petroperú															
Pérez Companc	X	381 412	375 030	334 383	363 173	339 603	351 718	347 168	358 787	350 058	335 385	352 743	346 642	362 675	-4,91
P. Monterrico (Ex -Vegsa)	II	23 206	21 703	20 824	21 265	20 582	23 060	21 904	21 997	22 025	21 420	22 359	21 164	21 005	-9,48
Rio Bravo	IV	17 226	18 261	15 082	15 252	15 027	16 204	15 350	16 522	17 600	16 768	17 071	16 968	16 645	-3,37
Mercantile (Ex MPOG)	III	22 081	20 701	18 909	17 866	17 173	18 938	19 289	20 116	19 302	19 291	20 475	19 814	20 320	-7,98
Unipetro	IX	12 468	12 522	11 052	11 462	10 854	11 042	10 628	10 764	10 781	9 894	10 558	9 640	9 666	-22,47
Sapet	VI VII	132 222	127 513	113 266	121 026	130 746	140 659	133 530	141 380	135 845	134 500	132 240	123 883	122 310	-7,50
GMP	I Y V	24 868	24 762	24 616	24 559	24 004	26 210	24 906	24 246	25 404	24 288	24 607	23 642	22 722	-8,63
ZOCALO		402 399	398 023	360 138	397 600	409 639	437 277	393 456	399 068	392 664	385 703	411 565	396 496	396 864	-1,38
Petrotech	Z-2B	402 399	398 023	360 138	397 600	409 639	437 277	393 456	399 068	392 664	385 703	411 565	396 496	396 864	-1,38
TOTAL PETROLEO PIURA		1 015 882	998 515	898 270	972 203	967 628	1 025 108	966 231	992 880	973 679	947 249	991 618	958 249	972 207	-4,30
GAS															
Costa		324 809	246 619	249 132	288 618	246 937	272 709	287 082	420 745	515 511	501 230	519 197	373 357	335 329	3,24
GMP			0	0	736	0	0	0	17 853	25 961	26 215	26 216	11 263	12 262	n.d.
Sapet		44 605	0	0	49 786	45 126	48 182	53 958	130 635	207 862	200 096	211 123	126 975	109 045	144,47
Perez Companc		280 204	246 619	249 132	238 096	201 811	224 527	233 124	272 257	281 688	274 919	281 858	235 119	214 022	-23,62
Zócalo		250 466	201 231	112 027	220 475	241 208	248 934	240 588	384 331	410 565	401 825	412 201	247 765	223 228	-10,87
Petrotech		250 466	201 231	112 027	220 475	241 208	248 934	240 588	384 331	410 565	401 825	412 201	247 765	223 228	-10,87
TOTAL GAS PIURA		575 275	447 850	361 159	509 093	488 145	521 643	527 670	805 076	926 076	903 055	931 398	621 122	558 557	-2,91

FUENTE : PERUPETRO

ELABORACION : Sección Estudios Económicos BCRP - Sucursal Piura

DEPARTAMENTO DE PIURA: EXTRACCION PESQUERA
(TM)

PRODUCTOS	2000	2001												VAR%
	DIC	ENE	FEB	MAR	ABR	MAY	JUN	JUL	AGO	SET	OCT	NOV	DIC	DIC2001/DIC2000
CONSUMO HUMANO DIRECTO	19 516	35 656	28 653	30 648	46 356	43 052	26 366	29 540	26 505	13 023	14 617	22 231	20 470	4,89
CONGELADO	8 232	13 317	11 846	13 304	14 143	17 163	9 957	13 897	15 383	4 831	6 537	14 400	8 916	8,30
ENLATADO	5 884	14 683	11 378	11 975	21 439	21 559	12 958	13 360	7 430	5 531	3 585	2 156	5 858	-0,45
FRESCO	5 400	7 656	5 429	5 369	10 774	4 330	3 451	2 283	3 692	2 661	4 495	5 675	5 697	5,50
CONSUMO HUMANO INDIRECTO	178 607	86 880	9 238	106 190	234 605	203 355	52 734	34 933	4 392	1 221	26 072	40 613	95 429	-46,57
HARINA	178 607	86 880	9 238	106 190	234 605	203 355	52 734	34 933	4 392	1 221	26 072	40 613	95 429	-46,57
TOTAL	198 123	122 536	37 890	136 837	280 961	246 406	79 099	64 473	30 897	14 244	40 689	62 844	115 899	-41,50

FUENTE : Dirección Regional de Pesquería de Piura

ELABORACION : Sección Estudios Económicos, BCRP, Sucursal Piura

DEPARTAMENTO DE PIURA: COSECHAS.

(Has)

CULTIVOS	2 000	2 001												VAR %	VAR %
	DIC	ENE	FEB	MAR	ABR	MAY	JUN	JUL	AGO	SET	OCT	NOV	DIC	DIC2001/DIC2000	DIC2001/NOV2001
PERMANENTES	31 689	8 881	15 467	0	0	21 919	21 972	21 972	32 152	32 202	32 217	32 220	32 220	1,68	0,00
CAFÉ	6 877	0	0	0	0	6 879	6 879	6 879	7 029	7 029	7 029	7 029	7 029	2,21	0,00
LIMON	14 925	3 307	8 857	0	0	15 040	15 093	15 093	15 221	15 271	15 286	15 289	15 289	2,44	0,00
MANGO	9 887	5 574	6 610	0	0	0	0	0	9 902	9 902	9 902	9 902	9 902	0,15	0,00
SEMI-PERMANENTES	10 717	6 066	6 399	0	0	10 626	10 626	10 626	10 548	10 333	10 565	10 465	10 346	-3,46	-1,14
PAPAYA	288	134	78	0	0	258	258	258	207	207	212	212	212	-26,39	0,00
PLATANO	10 214	5 864	6 280	0	0	10 153	10 153	10 153	10 126	10 126	10 126	10 026	10 026	-1,84	0,00
ESPARRAGO	215	68	41	0	0	215	215	215	215	0	227	227	108	-49,77	-52,42
TRANSITORIOS	7 751	7 996	981	1 313	267	7 594	21 630	13 297	14 006	6 311	1 039	16 649	6 710	-13,43	-59,70
ALGODÓN	0	0	0	0	0	0	0	0	0	0	0	14 628	0	n.d.	-100,00
ARROZ	6 148	6 669	0	0	50	5 292	12 703	3 962	8	0	0	460	5 489	-10,72	1 093,26
CEBADA GRANO	0	0	0	0	0	0	29	201	458	203	0	0	0	n.d.	n.d.
FRIJOL G/S	5	0	0	0	10	170	660	1 175	436	151	400	38	2	-60,00	-94,74
MAIZ AMARILLO DURO	1 401	1 082	725	19	7	1 971	5 068	2 661	584	30	347	1 197	1 100	-21,48	-8,10
MAIZ AMILÁCEO	0	0	0	0	80	50	2 360	2 970	8 283	3 144	0	0	0	n.d.	n.d.
PAPA	116	89	123	1 099	29	38	90	56	46	75	46	89	47	-59,48	-47,19
SORGO GRANO	0	0	0	0	0	0	0	0	0	0	0	0	0	n.d.	n.d.
TRIGO	0	0	15	0	0	0	600	2 193	3 400	2 517	0	0	0	n.d.	n.d.
YUCA	81	156	118	195	91	73	120	79	791	191	246	237	72	-11,11	-69,62
TOTAL	50 157	22 943	22 847	1 313	267	40 139	54 228	45 895	56 706	48 846	43 821	59 334	49 276	-1,76	-16,95

Fuente: Dirección del Ministerio de Agricultura Tumbes

Elaboración: Sección Estudios Económicos BCRP-Sucursal Piura

DEPARTAMENTO DE PIURA : PRECIO EN CHACRA DE LOS PRINCIPALES CULTIVOS.

(NUEVOS SOLES x Kg)

CULTIVOS	2000	2001												VAR%	VAR%
	DIC	ENE	FEB	MAR	ABR	MAY	JUN	JUL	AGO	SET	OCT	NOV	DIC	DIC2001/DIC 2000	DIC2001/NOV 2001
ALGODÓN	0,00	0,00	0,00	0,00	0,00	0,00	2,00	2,10	2,07	2,03	2,00	2,00	0,00	n.d.	-100,00
ARROZ	0,78	0,82	0,00	0,00	0,66	0,56	0,58	0,62	0,63	0,00	0,00	0,69	0,71	-8,97	2,90
CAFÉ	0,00	0,00	0,00	0,00	0,00	3,25	3,45	2,57	2,65	2,35	0,00	0,00	0,00	n.d.	n.d.
CEBADA GRANO	0,00	0,00	0,00	0,00	0,00	0,00	0,70	0,00	0,60	0,71	0,50	0,00	0,00	n.d.	n.d.
ESPARRAGO	2,00	2,32	2,25	2,30	2,50	0,00	2,55	0,00	0,00	2,00	1,90	1,70	1,70	-15,00	0,00
FRIJOL G/S.	1,00	0,00	0,00	0,00	1,00	1,00	1,00	1,10	1,10	1,43	1,70	1,32	1,40	40,00	6,06
LIMON	0,54	0,22	0,19	0,21	0,19	0,16	0,35	1,03	1,87	2,68	2,45	1,02	0,30	-44,44	-70,59
MAIZ AMARRILLO DURO	0,50	0,49	0,49	0,56	0,55	0,53	0,51	0,54	0,52	0,56	0,55	0,51	0,50	0,00	-1,96
MAIZ AMILÁCEO	0,00	0,00	0,00	0,00	0,70	0,60	0,87	0,65	0,64	0,73	0,00	0,00	0,00	n.d.	n.d.
MANGO	0,59	0,50	0,56	0,50	0,54	0,00	0,00	0,00	0,00	0,00	0,70	0,46	0,41	-30,51	-10,87
PAPA	0,47	0,59	0,67	0,50	0,50	0,48	0,55	0,57	0,50	0,55	0,57	0,60	0,48	2,13	-20,00
PLATANO	0,28	0,39	0,20	0,20	0,27	0,27	0,27	0,27	0,29	0,32	0,31	0,31	0,28	0,00	-9,68
SORGO GRANO	0,00	0,00	0,00	0,00	0,00	0,00	0,00	0,00	0,00	0,00	0,00	0,00	0,00	n.d.	n.d.
TRIGO	0,00	0,90	1,00	0,00	0,00	0,00	0,75	0,65	0,73	0,80	0,00	0,00	0,00	n.d.	n.d.
YUCA	0,48	0,49	0,57	0,56	0,46	0,48	0,41	0,50	0,37	0,41	0,54	0,49	0,49	2,08	0,00

Fuente: Dirección del Ministerio de Agricultura Tumbes

Elaboración: Sección Estudios Económicos BCRP-Sucursal Piura

RENDIMIENTO DEL DEPARTAMENTO DE PIURA
(Kg/Has)

CULTIVOS	2000	2001												VAR%	VAR %
	DIC	ENE	FEB	MAR	ABR	MAY	JUN	JUL	AGO	SET	OCT	NOV	DIC	DIC2001/DI C2000	DIC2001/N OV2001
PERMANENTES	990	4 836	1 264	n.d.	n.d.	707	434	281	58	106	88	225	1 841	85,9	718,5
CAFÉ	0	n.d.	n.d.	n.d.	n.d.	1	20	44	67	12	0	0	0	n.d.	n.d.
LIMON	689	3 433	1 447	n.d.	n.d.	1 030	622	389	91	217	117	343	1 033	50,0	201,3
MANGO	2 134	5 669	1 018	n.d.	n.d.	n.d.	n.d.	n.d.	0	0	105	202	4 396	106,0	2071,9
SEMI-PERMANENTES	1 631	2 972	2 773	n.d.	n.d.	1 386	1 401	1 510	1 371	1 546	1 591	1 704	1 659	1,7	-2,6
PAPAYA	222	1 813	1 769	n.d.	n.d.	221	318	450	618	536	665	505	528	137,7	4,7
PLATANO	1 682	2 998	2 784	n.d.	n.d.	1 442	1 446	1 564	1 416	1 558	1 636	1 762	1 700	1,1	-3,5
ESPARRAGO	1 093	3 000	3 000	n.d.	n.d.	167	544	214	0	n.d.	449	273	83	-92,4	-69,5
TRANSITORIOS	6 762	6 956	4 748	1 676	5 427	6 271	5 330	3 725	2 303	1 168	4 305	648	7 377	9,1	1038,5
ALGODÓN	n.d.	n.d.	n.d.	n.d.	n.d.	n.d.	n.d.	n.d.	n.d.	n.d.	n.d.	8	n.d.	n.d.	n.d.
ARROZ	7 406	7 451	n.d.	n.d.	8 000	7 414	7 284	7 374	6 750	n.d.	n.d.	6 741	8 161	10,2	21,1
CEBADA GRANO	n.d.	n.d.	n.d.	n.d.	n.d.	n.d.	897	771	980	906	n.d.	n.d.	n.d.	n.d.	n.d.
FRIJOL G.S.	0	n.d.	n.d.	n.d.	800	447	642	711	716	497	1 183	500	500	n.d.	0,0
MAIZ AMARRILLO DURO	3 642	3 630	3 683	3 053	3 429	3 745	3 436	3 643	3 409	2 900	3 919	4 777	3 389	-6,9	-29,1
MAIZ AMILÁCEO	n.d.	n.d.	n.d.	n.d.	1 000	1 000	896	912	590	658	n.d.	n.d.	n.d.	n.d.	n.d.
PAPA	9 991	11 416	11 138	1 000	10 828	10 632	11 156	10 357	11 870	10 187	9 500	7 191	9 298	-6,9	29,3
SORGO GRANO	n.d.	n.d.	n.d.	n.d.	n.d.	n.d.	n.d.	n.d.	n.d.	n.d.	n.d.	n.d.	n.d.	n.d.	n.d.
TRIGO	n.d.	n.d.	1 000	n.d.	n.d.	n.d.	825	829	915	809	n.d.	n.d.	n.d.	n.d.	n.d.
YUCA	7 617	6 321	5 110	5 349	6 846	6 521	8 983	6 709	2 080	6 639	6 516	5 055	7 444	-2,3	47,3
TOTAL	2 019	5 082	1 836	25 036	123 951	1 940	2 576	1 563	857	547	550	604	2 557	26,6	323,0

DEPARTAMENTO DE PIURA: EXPORTACIONES

(Miles de U.S. Dólares)

RUBROS	2000	2001												VAR%
	DIC	ENE	FEB	MAR	ABR	MAY	JUN	JUL	AGO	SET	OCT	NOV	DIC	DIC2001/NOV2001
I. PRODUCTOS TRADICIONALES	18 798	27 881	23 351	11 412	16 956	32 639	39 665	27 853	31 443	20 212	32 477	20 953	18 748	-10,5
Petróleo	0	14 770	12 411	0	8 088	8 774	15 674	7 886	15 810	8 238	18 550	10 679	5 449	-49,0
Algodón	105	29	29	0	0	0	0	0	59	0	56	0	30	n.d.
Café	4 688	2 723	1 058	1 076	1 900	3 663	4 221	5 791	9 459	9 289	9 097	6 296	6 761	7,4
Harina de Pescado	13 860	10 358	9 328	10 280	6 944	20 203	18 991	14 142	6 113	2 685	4 775	3 977	6 507	63,6
Resto	145	0	525	55	23	-1	778	33	2	0	0	0	0	n.d.
II. PRODUCTOS NO TRADICIONALES	14 307	26 333	22 712	15 148	15 094	21 892	11 583	15 079	15 526	14 548	14 168	12 308	18 124	47,3
Harina de Marigold	0	0	0	0	0	0	0	0	0	121	415	297	332	11,6
Espárrago	341	747	740	715	1 307	782	987	1 207	828	1 197	1 494	1 189	1 209	1,7
Mangos	3	11 766	8 138	707	83	2	52	0	0	0	0	0	4 250	n.d.
Bananos	84	176	149	264	248	333	222	327	153	77	65	173	213	22,7
Frijoles	521	666	374	228	133	553	313	657	767	1 447	2 096	1 312	1 841	40,2
Aceite Esencial de Limón	100	0	128	278	633	551	122	284	396	122	294	221	124	-43,8
Cáscara de Limón	0	0	0	0	0	0	0	0	0	0	0	0	0	n.d.
Hilados de Algodón	915	1 085	864	842	1 407	1 239	721	947	765	1 011	621	655	688	5,0
Pescado Congelado	3 923	4 959	4 715	5 833	5 004	7 452	4 889	5 991	4 879	5 848	4 015	4 793	4 177	-12,8
Conservas de Pescado	550	1 251	1 130	1 447	1 027	1 696	1 445	1 476	1 812	1 039	1 426	839	1 137	35,6
Langostino	409	320	402	274	1 483	1 487	896	1 039	568	1 230	771	190	736	288,4
Pota	0	0	0	0	0	0	0	0	1 005	0	0	0	0	n.d.
Jibias	0	0	0	0	0	2 821	0	999	0	1 617	1 656	1 486	2 317	55,9
Resto	7 462	5 363	6 073	4 561	3 768	4 977	1 936	2 152	4 352	839	1 313	1 153	1 101	-4,6
TOTAL	33 105	54 214	46 063	26 560	32 049	54 531	51 248	42 931	46 968	34 760	46 645	33 261	36 872	10,9

FUENTE : Aduana Paita

ELABORACION : Sección Estudios Económicos, BCR- Sucursal Piura

DEPARTAMENTO DE PIURA: DEPOSITOS Y OBLIGACIONES EN EL SISTEMA FINANCIERO

(En miles de nuevos soles)

RUBROS	2001												VAR%	
	DIC	ENE	FEB	MAR	ABR	MAY	JUN	JUL	AGO	SET	OCT	NOV	DIC	DIC01/DIC00
I. SISTEMA BANCARIO	553 118 663	574 819 718	575 791 063	544 945 143	562 257 486	561 531 591	545 265 068	543 208 004	545 936 161	532 889 515	519 895 300	476 575 533	469 107 805	-15,19
BANCA MULTIPLE	549 093 538	570 743 542	571 874 310	541 159 967	558 220 727	557 360 620	541 212 012	539 273 213	541 828 866	528 805 818	515 746 114	472 344 966	464 788 884	-15,35
CONTINENTAL	115 539 963	115 602 951	128 001 722	111 771 313	115 486 136	118 420 980	114 082 142	106 051 722	108 430 288	105 571 986	103 897 394	101 457 144	93 723 016	-18,88
CREDITO	186 511 687	182 771 656	175 851 529	174 977 239	181 640 683	176 193 704	167 172 513	168 667 960	171 325 825	165 234 954	163 413 475	164 928 287	158 317 186	-15,12
INTERBANK	85 383 446	88 363 364	87 084 218	87 925 418	92 490 911	92 294 940	91 913 361	94 235 535	93 900 757	90 459 882	82 988 249	85 260 535	83 085 682	-2,69
LATINO	8 255 655	8 255 655	8 255 655	#¡VALOR!	0	0	0	0	0	0	0	0	0	-100,00
NBK BANK	77 096 996	77 096 996	77 096 996	77 096 996	77 096 996	77 096 996	77 096 996	77 096 996	77 096 996	77 096 996	77 096 996	77 096 996	77 096 996	-100,00
WIESE*	67 029 051	86 573 000	86 127 000	79 719 000	81 267 000	81 475 000	77 499 000	79 066 000	77 843 000	76 852 000	74 836 000	67 220	68 918 000	2,82
FINANCIERO	9 276 740	12 079 920	9 457 190	9 670 000	10 239 000	11 879 000	13 448 000	14 155 000	13 232 000	13 590 000	13 514 000	53 479 000	60 745 000	554,81
BANCA CRED. CONS.	4 025 125	4 076 176	3 916 753	3 785 176	4 036 759	4 170 971	4 053 056	3 934 791	4 107 295	4 083 698	4 149 486	4 230 568	4 318 921	7,30
DEL TRABAJO	4 025 125	4 076 176	3 916 753	3 785 176	4 036 759	4 170 971	4 053 056	3 934 791	4 107 295	4 083 698	4 149 186	4 230 568	4 318 921	7,30
II. SIST. NO BANCARIO	153 161 384	150 245 413	153 257 802	153 428 238	160 018 156	165 530 118	165 114 924	172 285 477	174 409 953	176 854 351	179 890 087	186 343 269	191 157 477	24,81
CAJA RURAL M. GRAU	856 000	890 000	1 032 527	956 456	994 365	986 285	1 081 000	1 246 000	1 448 000	1 672 863	1 981 000	2 292 000	2 602 793	204,06
CMAC PIURA	123 677 417	119 552 292	122 074 403	123 062 911	128 716 441	133 635 881	132 523 851	136 836 707	138 532 600	140 469 859	141 608 800	144 400 205	147 513 578	19,27
CMAC PAITA	6 193 859	6 259 457	6 453 455	6 561 459	6 936 346	7 605 013	8 379 169	9 130 936	9 077 078	9 066 500	9 714 218	10 716 553	11 500 233	85,67
CMAC SULLANA	22 434 108	23 543 664	23 697 417	22 847 413	23 371 004	23 302 940	23 130 904	25 071 835	25 352 275	25 645 129	26 586 068	28 934 512	29 540 874	31,68
SIST. FINANCIERO	706 280 047	725 065 131	729 048 865	698 373 381	722 275 642	727 061 710	710 379 992	715 493 481	720 346 114	709 743 866	699 785 387	662 918 803	660 265 283	-6,52
M/E	504 054 764	524 878 357	519 295 949	469 798 223	508 333 016	510 554 159	497 520 941	497 788 269	504 854 269	498 652 883	212 413 024	204 552 257	215 441 198	-57,26
M/N	202 225 283	200 186 774	209 752 916	228 575 158	213 942 626	216 507 551	212 859 051	217 705 213	215 491 845	211 090 983	487 372 362	458 366 545	444 824 085	119,96

NOTA *: A partir setiembre se concretó la fusión operativa del Wiese y el de Lima en el Banco Wiese Sudameris.

FUENTE : Entidades Financieras

ELABORACION : Banco Central de Reserva del Perú Sucursal Piura - Sección Estudios Económicos

DEPARTAMENTO DE PIURA: SALDO DE COLOCACIONES EN EL SISTEMA FINANCIERO

(En miles de nuevos soles)

ENTIDADES	2001													VAR% OCT2001/OCT2000
	DIC	ENE	FEB	MAR	ABR	MAY	JUN	JUL	AGO	SET	OCT	NOV	DIC	
I. SISTEMA BANCARIO	674 762 486,000	723 356 426,200	712 802 564,000	703 094 647,676	691 417 044,852	689 092 273,507	674 208 627,616	707 054 222,521	777 965 785,324	781 689 890,360	738 207 528,000	607 958 452,000	616 976 827,000	-8,56
BANCA CORPORATIVA	638 581 243,00	687 529 667,20	677 164 567,00	667 346 054,76	656 064 464,70	653 520 147,17	638 282 733,19	670 197 117,27	740 055 400,16	742 938 711,04	698 828 930,00	567 596 713,00	576 469 151,00	-9,73
CONTINENTAL	90 808 653,00	87 307 862,20	85 691 044,00	85 315 367,83	87 113 685,34	87 355 413,55	85 484 104,22	80 744 948,51	79 479 211,95	79 998 594,93	80 502 558,00	80 759 261,00	82 120 369,00	-9,57
CREDITO	134 178 292,00	136 586 221,00	130 699 062,00	126 330 572,93	137 561 929,72	141 113 764,58	137 430 377,17	139 789 706,38	209 057 581,20	218 719 794,58	209 699 775,00	212 695 328,00	207 247 940,00	54,46
INTERBANK	176 685 199,00	171 080 125,00	172 737 402,00	172 468 567,00	165 386 302,64	157 717 422,04	151 296 704,80	180 320 915,38	183 623 060,01	176 396 774,53	142 746 050,00	143 010 124,00	168 560 842,00	-4,60
LATINO	5 054 552,00	5 054 552,00	5 054 552,00	0,00	0,00	0,00	0,00	0,00	0,00	0,00	0,00	0,00	0,00	-100,00
NBK BANK	156 473 547,00	156 473 547,00	156 473 547,00	156 473 547,00	156 473 547,00	156 473 547,00	156 473 547,00	156 473 547,00	156 473 547,00	156 473 547,00	156 473 547,00	156 473 547,00	156 473 547,00	-100,00
WIESE*	56 809 430,00	113 562 000,00	111 583 000,00	112 685 000,00	95 915 000,00	96 119 000,00	90 087 000,00	92 920 000,00	91 101 000,00	90 019 000,00	88 983 000,00	90 928 000,00	90 175 000,00	58,73
FINANCIERO	18 571 570,00	17 465 360,00	14 925 960,00	14 073 000,00	13 614 000,00	14 741 000,00	17 511 000,00	19 948 000,00	20 321 000,00	21 331 000,00	20 424 000,00	40 204 000,00	28 365 000,00	52,73
BANCA CRED. CONS.	36181243,00	35826759,00	35637997,00	35748592,92	35352580,15	35572126,34	35925894,43	36857105,25	37910385,16	38751179,32	39378598,00	4036139,00	40507676,00	11,96
DEL TRABAJO	36 181 243,00	35 826 759,00	35 637 997,00	35 748 592,92	35 352 580,15	35 572 126,34	35 925 894,43	36 857 105,25	37 910 385,16	38 751 179,32	39 378 598,00	4036139,00	40507676,00	11,96
II. SIST. NO BANCARIO	126 038 917,00	123 660 570,00	128 266 963,81	143 837 053,16	145 885 812,78	147 394 711,62	144 493 621,58	143 277 586,37	146 868 874,88	152 359 754,35	158 225 889,00	166 125 570,00	167 060 141,00	32,55
CAJA RURAL M. GRAU	5 393 000,00	2 141 000,00	5 389 186,81	5 490 359,95	5 546 632,43	5 528 221,66	5 317 000,00	4 394 000,00	4 332 000,00	4 375 262,61	4 758 000,00	5 083 000,00	4 696 877,00	-12,91
CMAC PIURA	75 497 491,00	76 851 550,00	76 927 491,00	89 142 943,96	90 282 418,45	91 739 458,77	91 987 800,56	92 010 398,60	94 106 711,31	97 680 017,75	100 365 258,00	104 497 776,00	106 246 288,00	40,73
CMAC PAITA	10 859 926,00	11 444 607,00	11 346 051,00	12 227 071,95	13 087 549,52	13 538 685,64	13 506 355,83	12 947 336,19	13 225 499,02	13 732 689,72	14 357 942,00	14 847 049,00	15 010 675,00	38,22
CMAC SULLANA	34 288 500,00	33 223 413,00	34 604 235,00	36 976 677,30	36 969 212,38	36 588 345,55	33 682 465,19	33 925 851,58	35 204 664,55	36 571 784,27	38 717 689,00	41 697 744,00	41 106 302,00	19,88
SIST. FINANCIERO	800 801 403	847 016 996	841 069 528	846 931 701	837 302 858	836 486 985	818 702 249	850 331 809	924 834 660	934 049 645	896 433 417	774 084 021	784 036 968	-2,09
M/E	444 349 276,00	478 303 637,00	477 544 438,15	466 236 263,22	455 789 312,57	456 188 490,15	446 116 476,06	471 910 029,35	548 857 911,48	548 213 809,77	359 582 925,00	322 224 391,00	347 034 925,00	-21,90
M/N	356 452 127	368 713 359	363 525 090	380 695 438	381 513 545	380 298 495	372 585 773	378 421 780	375 976 749	385 835 835	536850492,00	451859630,00	437002043,00	22,60

* NOTA : A partir de setiembre se concretó la fusión operativa del Wiese y el de Lima en el Banco Wiese-Sudameris.

FUENTE : Entidades Financieras

ELABORACION : Banco Central de Reserva del Perú Sucursal Piura - Sección Estudios Económicos

DEPARTAMENTO DE PIURA: CARTERA MOROSA DEL SISTEMA FINANCIERO
(Variacion Porcentual)

ENTIDAD	2001													
	NOV	DIC	ENE	FEB	MAR	ABR	MAY	JUN	JUL	AGO	SET	OCT	NOV	DIC
I. SISTEMA BANCARIO	18,08	18,81	19,79	19,96	20,18	20,72	20,73	20,06	19,02	17,40	17,09	17,44	10,68	9,58
BANCA CORPORATIVA	18,95	19,72	20,68	20,87	21,11	21,69	21,71	21,07	19,96	18,19	17,88	18,32	11,31	10,12
CONTINENTAL	9,84	8,92	9,73	9,19	8,86	8,02	8,00	7,29	7,42	7,34	6,82	6,97	6,35	7,01
CREDITO	36,45	35,15	36,80	37,72	38,35	35,39	34,26	31,17	29,53	20,25	19,12	18,85	17,43	15,98
INTERBANK	1,39	1,40	1,09	1,35	1,22	2,68	2,40	2,39	1,90	1,78	1,79	1,72	2,26	0,79
NBK BANK	35,55	40,42	40,42	40,42	40,42	40,42	40,42	40,42	40,42	40,42	40,42	40,42	n.d.	n.d.
WIESE	7,03	6,67	15,09	15,61	17,34	19,73	20,30	20,62	21,30	21,90	21,27	19,29	20,62	20,09
FINANCIERO	0,00	0,00	0,00	0,00	0,00	0,00	0,00	0,00	0,00	0,00	0,00	0	0	0,00
BANCA CRED. CONS.	2,20	2,68	2,72	2,72	2,70	2,72	2,70	2,12	2,06	2,00	1,96	1,93	1,88	1,87
DEL TRABAJO	2,20	2,68	2,72	2,72	2,70	2,72	2,70	2,12	2,06	2,00	1,96	1,93	1,88	1,87
II. SIST. NO BANCARIO	8,29	8,07	8,73	8,17	7,55	8,18	7,94	8,60	9,03	8,79	8,53	8,47	8,31	8,36
CAJA RURAL M. GRAU	33,13	34,12	85,94	34,14	33,51	33,17	33,28	34,61	41,87	42,47	42,05	38,45	36,2	39,17
CMAC PIURA	7,49	7,52	7,54	7,49	6,56	7,06	6,70	7,14	7,62	7,48	7,42	1,77	7,9	8,00
CMAC PAITA	9,50	9,45	8,77	6,39	6,36	8,20	6,10	6,31	7,70	6,92	6,94	7,11	7,19	7,46
CMAC SULLANA	5,60	4,73	6,51	6,23	6,49	7,17	7,91	9,40	9,09	8,86	8,06	7,09	6,34	6,10
SISTEMA FINANCIERO	16,58	17,12	18,17	18,17	18,03	18,53	18,48	18,04	17,34	16,04	15,69	15,86	10,17	9,32

NOTA : En el Interbank y Banco del Trabajo sólo se consideran los

FUENTE : Entidades Financieras

ELABORACION : Banco Central de Reserva del Perú Sucursal Piu