

INTRODUCCION

En noviembre del 2001, el indicador de producción de la actividad primaria, secundaria y construcción en el departamento de Piura, cayó 5,0 por ciento con respecto a similar mes del 2000, lo cual se explica por los comportamientos negativos registrados en los sectores agropecuario (-8,6 por ciento), minero (-2,1 por ciento) y manufacturero (-30,7 por ciento), que no pudo ser compensado por las recuperaciones en los casos de la pesca (18,2 por ciento) y la construcción (13,7 por ciento). De esta manera, el PBI acumulado en el período enero-noviembre se contrajo 4,9 por ciento con relación a análogo periodo del año anterior.

En el sector agropecuario, la variación negativa se explica tanto por la caída del sub-sector agrícola (-2,8 por ciento) cuanto el pecuario (-28,3 por ciento), implicando que el acumulado de enero a noviembre disminuya 9,4 por ciento, por el menor dinamismo registrado en las partes agrícola (-8,3 por ciento) y pecuaria (-13,2 por ciento).

La actividad pesquera aumentó (18,8 por ciento) respecto de similar período del 2000, debido al mayor desembarque de especies para el consumo humano directo, específicamente para fresco y congelado. Con dicho resultado, la pesca en lo que del año 2001 crece 12,4 por ciento, sustentado en la mayor extracción de especies para consumo humano.

La rama industrial cayó 33,6 por ciento respecto de noviembre del año pasado, principalmente como resultado de la contracción en la rama procesadora de recursos pesqueros y de bebidas gaseosas. En lo que va del período enero/noviembre del 2001, la actividad industrial cae 8,9 por ciento, incidiendo en el resultado la contracción en la producción de bebidas gaseosas, productos pesqueros e hilados de algodón, lo cual no pudo ser contrarrestado por la recuperación de aceites comestibles.

La minera se contrajo 2,1 por ciento, por la baja extracción de petróleo en las principales empresas, debido a la declinación de los campos de petróleo. En el período enero a octubre del 2001, el sector acumula una caída de 2,7 por ciento.

El indicador del sector de *la construcción*, medida por los despachos de cemento hacia el departamento, se recuperó (13,7 por ciento) con relación a igual mes del año pasado. En lo que va del período enero - noviembre acumula una caída de 10,6 por ciento.

En cuanto al *Indice de Precios al Consumidor de la ciudad de Piura*, aumentó 0,8 por ciento, lo que implicó que la variación acumulada ascienda a 0,3 por ciento y la anualizada a 0,7 por ciento.

I. INFLACION Y TIPO DE CAMBIO

1.1. Inflación

En noviembre, el Índice de Precios al Consumidor de la ciudad de Piura cayó 0,8 debido principalmente a la disminución en los precios promedio del rubro “Alimentos y Bebidas” el cual se contrajo 0,93 por ciento, por la baja en los precios de las leguminosas, hortalizas y frutales. Asimismo, influyó la contracción en los precios promedio del rubro “Alquiler de Vivienda”, específicamente la tarifa eléctrica (-12,9 por ciento). Con dicho resultado, la variación acumulada asciende a 0,3 por ciento y la anualizada a 0,7 por ciento.

| INDICE DE PRECIOS AL CONSUMIDOR EN LA CIUDAD DE PIURA | | | | |
|---|---------|-------------|-------------|-------------|
| Variación porcentual | | | | |
| RUBROS | PONDER. | NOV01/OCT01 | NOV01/DIC00 | NOV01/NOV00 |
| ALIMENTOS Y BEBIDAS | 50,264 | -0,93 | 0,44 | 0,44 |
| VESTIDO Y CALZADO | 7,589 | 0,24 | 3,36 | 4,61 |
| ALQUILER DE VIV. COMB. ELECTR. Y CONSERV.HOGA | 13,194 | -2,59 | -2,69 | -2,22 |
| MUEBLES, ENSERES Y MANTEN. VIVIENDA | 4,511 | 0,04 | -1,51 | -0,03 |
| CUIDADO, CONSERV. SALUD Y SERV. MEDICOS | 2,395 | 0,00 | 3,11 | 4,22 |
| TRANSPORTES Y COMUNICACIONES | 9,629 | -0,17 | -0,97 | 0,07 |
| ESPARC., DIVERS., SERV. CULTURALES Y ENSEÑ. | 6,167 | -0,01 | 3,74 | 3,20 |
| OTROS BIENES Y SERVICIOS | 6,251 | 0,03 | -0,52 | 0,84 |

Fuente. INEI-Piura

Elaboración: Sección Estudios Económicos BCRP-Sucursal Piura

| VARIACION PORCENTUAL DEL IPC POR RUBROS EN LA CIUDAD DE PIURA | | | | | | | | | |
|---|----------------|---------------------|-------------------|---------------------|-------------------------|----------------------------|--------------------|----------------------------|-------------|
| Mes | Índice General | Alim. Beb. y Tabaco | Vestido y Calzado | Alquiler Vvda. Comb | Mueb. Enseres y Manten. | Cuidado y Cons de la salud | Transport y Comun. | Esparc. Div. y Serv. Cult. | Otros |
| 2000 | | | | | | | | | |
| Enero | 0,30 | 0,10 | 0,20 | 0,60 | 0,30 | 0,70 | 0,20 | 0,00 | 1,10 |
| Febrero | 0,50 | 0,40 | 0,40 | 1,10 | 0,40 | 0,40 | 0,30 | 0,60 | 0,90 |
| Marzo | 0,40 | 0,10 | 0,50 | 0,30 | 0,30 | 0,20 | 0,00 | 2,30 | 0,90 |
| Abril | 0,50 | 0,50 | 0,60 | 0,70 | 0,50 | 0,30 | 0,10 | 0,60 | 0,60 |
| Mayo | 0,40 | 0,24 | 0,38 | 0,54 | 0,21 | 0,61 | 0,01 | 0,24 | 1,71 |
| Junio | 0,04 | -0,35 | 0,67 | 0,60 | 1,10 | 0,35 | 0,02 | 0,14 | 0,15 |
| Julio | 0,18 | -0,15 | 0,45 | 1,00 | 0,90 | 0,05 | 0,32 | 0,08 | 0,12 |
| Agosto | 0,33 | -0,07 | 0,99 | 0,98 | 0,59 | 1,12 | 0,69 | 0,37 | 0,27 |
| Septiembre | 0,86 | 1,02 | 1,47 | 0,39 | 0,30 | 0,68 | 0,06 | 0,13 | 0,90 |
| Octubre | 0,29 | -0,05 | 0,22 | 0,34 | 0,07 | 0,00 | 2,80 | 0,01 | 0,00 |
| Noviembre | 0,01 | -1,02 | 0,54 | 1,49 | 1,93 | 0,03 | 0,73 | 0,46 | 1,36 |
| Diciembre | 0,45 | 0,00 | 1,02 | 0,49 | 1,50 | 1,08 | 1,05 | 0,17 | 1,37 |
| 2001 | | | | | | | | | |
| Enero | 0,58 | 0,70 | 0,44 | 1,10 | -0,16 | 0,71 | -0,05 | 0,36 | 0,43 |
| Febrero | 0,79 | 1,42 | 0,37 | 0,41 | -0,02 | 0,39 | -0,05 | 0,19 | -0,06 |
| Marzo | 0,33 | 0,51 | 0,09 | 0,59 | -1,41 | -0,87 | -0,06 | 2,69 | -1,31 |
| Abril | 0,22 | 0,79 | 0,65 | -1,66 | -0,37 | 0,50 | -0,05 | 0,32 | -0,35 |
| Mayo | -0,60 | -1,35 | 0,48 | -0,07 | -0,12 | 0,44 | 0,24 | 0,07 | -0,29 |
| Junio | -0,10 | -0,10 | -0,10 | -0,30 | 0,09 | -0,03 | 0,14 | 0,05 | 0,18 |
| Julio | -0,44 | -1,07 | 0,39 | 0,09 | 0,10 | 0,27 | -0,03 | 0,04 | 0,34 |
| Agosto | -0,16 | -0,33 | 0,23 | 0,03 | 0,24 | 0,38 | -0,37 | -0,01 | -0,14 |
| Setiembre | 0,55 | 0,99 | 0,44 | 0,01 | -0,01 | 1,09 | -0,32 | 0,01 | 0,40 |
| Octubre | -0,12 | -0,18 | 0,05 | -0,29 | 0,11 | 0,19 | -0,24 | 0,01 | 0,26 |
| Noviembre | -0,79 | -0,93 | 0,24 | -2,59 | 0,04 | 0,00 | -0,17 | -0,01 | 0,03 |

Fuente : INEI - Piura.

Elaboración : Sección Estudios Económicos BCRP - Sucursal Piura.

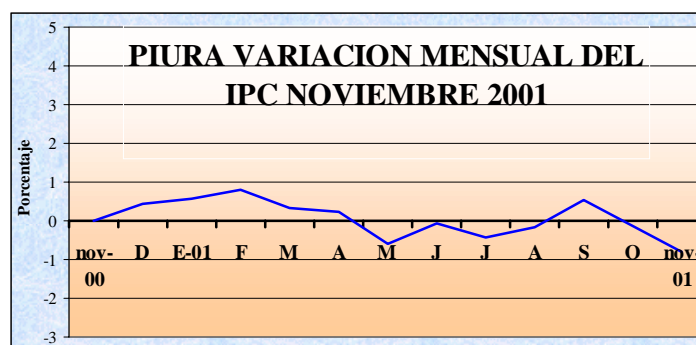

1.2. Tipo de cambio

El tipo de cambio en el mercado informal de la ciudad de Piura en noviembre, mantuvo una tendencia estable; en la compra, fluctuó entre S/. 3,42 y S/. 3,43; en la venta, entre S/. 3,44 y S/. 3,45. En cuanto al dólar en el sistema bancario, el promedio venta de fin de período fue de S/. 3,435 por dólar, lo que implicó una caída de 0,29 por ciento respecto al valor de cierre del mes anterior.

| TIPO DE CAMBIO DE LA S.B.S. Y DEL MERCADO INFORMAL EN LA CIUDAD DE PIURA | | | | | | | | | |
|--|---|--------|----------|--------|------------|--------|--------------|--------|--|
| (Nuevos Soles por dólar) | | | | | | | | | |
| MES : | NOV | | | | | | | | |
| MES ANTERIOR | COMPRA | VENTA | | | | | | | |
| CIERRE | 3,420 | 3,45 | | | | | | | |
| FECHA | DÓLAR MERCADO INFORMAL | | | | | | DÓLAR S.B.S. | | |
| | COMPRA | | VENTA | | VARIACION* | | COMPRA | VENTA | |
| | APERTURA | CIERRE | APERTURA | CIERRE | COMPRA | VENTA | | | |
| 1 | FERIADO | | | | | | | | |
| 2 | FERIADO | | | | | | | | |
| 3-4 | SABADO Y DOMINGO | | | | | | | | |
| 5 | 3,42 | 3,42 | 3,45 | 3,45 | 0,000 | 0,000 | 3,438 | 3,440 | |
| 6 | 3,42 | 3,43 | 3,45 | 3,45 | 0,292 | 0,000 | 3,443 | 3,444 | |
| 7 | 3,43 | 3,43 | 3,45 | 3,46 | 0,000 | 0,290 | 3,448 | 3,449 | |
| 8 | 3,43 | 3,43 | 3,46 | 3,45 | 0,000 | -0,289 | 3,446 | 3,448 | |
| 9 | 3,43 | 3,43 | 3,45 | 3,45 | 0,000 | 0,000 | 3,445 | 3,448 | |
| 10-11 | SABADO Y DOMINGO | | | | | | | | |
| 12 | 3,43 | 3,43 | 3,45 | 3,45 | 0,000 | 0,000 | 3,447 | 3,450 | |
| 13 | 3,43 | 3,43 | 3,45 | 3,45 | 0,000 | 0,000 | 3,442 | 3,444 | |
| 14 | 3,43 | 3,43 | 3,45 | 3,45 | 0,000 | 0,000 | 3,44 | 3,444 | |
| 15 | 3,43 | 3,42 | 3,45 | 3,45 | -0,292 | 0,000 | 3,435 | 3,440 | |
| 16 | 3,42 | 3,42 | 3,45 | 3,44 | 0,000 | -0,290 | 3,436 | 3,440 | |
| 17-18 | SABADO Y DOMINGO | | | | | | | | |
| 19 | 3,42 | 3,42 | 3,44 | 3,44 | 0,000 | 0,000 | 3,436 | 3,438 | |
| 20 | 3,42 | 3,42 | 3,44 | 3,44 | 0,000 | 0,000 | 3,434 | 3,435 | |
| 21 | 3,42 | 3,42 | 3,44 | 3,44 | 0,000 | 0,000 | 3,433 | 3,436 | |
| 22 | 3,42 | 3,42 | 3,44 | 3,45 | 0,000 | 0,291 | 3,436 | 3,439 | |
| 23 | 3,42 | 3,41 | 3,45 | 3,44 | -0,292 | -0,290 | 3,435 | 3,437 | |
| 24-25 | SABADO Y DOMINGO | | | | | | | | |
| 26 | 3,41 | 3,42 | 3,44 | 3,44 | 0,293 | 0,000 | 3,437 | 3,438 | |
| 27 | 3,42 | 3,42 | 3,44 | 3,45 | 0,000 | 0,291 | 3,436 | 3,438 | |
| 28 | 3,42 | 3,42 | 3,45 | 3,44 | 0,000 | -0,290 | 3,435 | 3,436 | |
| 29 | 3,42 | 3,42 | 3,44 | 3,44 | 0,000 | 0,000 | 3,433 | 3,435 | |
| 30 | 3,42 | 3,42 | 3,44 | 3,44 | 0,000 | 0,000 | 3,434 | 3,435 | |
| * CIERRE | VARIACION CON RESPECTO AL MES ANTERIOR* | | | | COMPRA : | 0,000 | VENTA : | -0,290 | |
| * CIERRE | MERCADO INFORMAL PROMEDIO DEL MES* | | | | COMPRA : | 3,423 | VENTA : | 3,446 | |

FUENTE : BCRP

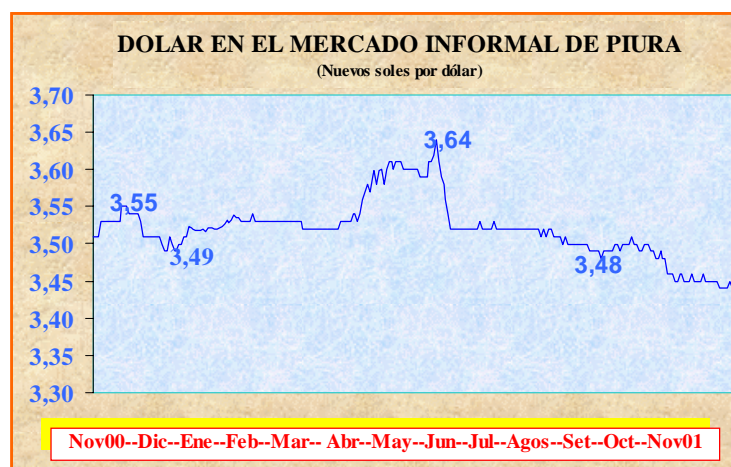

II. PRODUCCION

En noviembre del 2001, el indicador de producción de la actividad primaria, secundaria y construcción en el departamento de Piura, cayó 5,0 por ciento con respecto a similar mes del 2000, lo cual se sustenta en comportamientos negativos registrados en los sectores agropecuario (-8,6 por ciento), minero (-2,1 por ciento) y manufacturero (-30,7 por ciento), que no pudo ser compensado por recuperaciones en la pesca (18,2 por ciento) y la construcción (13,7 por ciento). De esta manera, el PBI acumulado en el período enero-noviembre se contrajo 4,9 por ciento con relación a análogo lapso del año anterior.

| PRODUCTO BRUTO INTERNO | | |
|-------------------------------|----------------|------------------|
| (variación porcentual) | | |
| Sectores | Mensual | Acumulado |
| Agropecuario | -8,6 | -9,4 |
| Pesca | 18,2 | 12,0 |
| Minería | -2,1 | -2,7 |
| Manufactura | -30,7 | -8,5 |
| Construcción | 13,7 | -10,6 |
| PBI | -5,0 | -4,9 |

2.1. Producción agropecuaria

El PBI de la actividad agropecuaria de Piura, en noviembre, disminuyó 8,6 por ciento respecto de similar mes del año pasado, que se explica por la contracción registrada tanto en el sub-sector agrícola (-2,8 por ciento) cuanto el pecuario (-28,3 por ciento), conllevando que de enero a noviembre el sector acumule una caída de 9,4 por ciento, debido igualmente a la disminución de la producción de los sectores agrícola (-8,3 por ciento) y pecuario (-13,2 por ciento).

| Dpto. de Piura: PBI Agropecuario | | |
|---|-----------------------|-------------------------|
| (Variación Porcentual) | | |
| Sector | Noviembre 2001 | Acumulado nov-01 |
| Agropecuario | -8,6 | -9,4 |
| Agrícola | -2,8 | -8,3 |
| Pecuario | -28,3 | -13,2 |

En el sector agrícola, el resultado, en comparación con el mismo mes del año anterior, se debe básicamente a la caída en la producción de arroz (-24,3 por ciento), maíz amarillo duro (-18,0 por ciento), frijol g/s (-51,3 por ciento) y mango (-15,4 por ciento), que no pudo ser contrarrestado por el incremento en el limón (35,7 por ciento) y plátano (11,1 por ciento), entre los principales cultivos. Con relación al algodón, las cosechas han concluido, destacando los bajos rendimientos obtenidos debido a la incidencia de las bajas temperaturas.

En el caso del arroz, se ha iniciado la cosecha, obteniéndose rendimientos promedios de 6,000 Kg/Ha, esperándose en diciembre la intensificación de este proceso. En el maíz amarillo, su comportamiento se explica por las menores áreas cosechadas, aunque se logró una mejora en los rendimientos. En el limón, el repunte se debe a factores estacionales, esperándose aún mayor producción en los próximos meses. El mango, se encuentra en la fase de crecimiento de frutos, dado que las bajas temperaturas presentadas en la presente campaña, ocasionaron la caída de flores y frutillos, retrasando la cosecha.

En términos acumulados, en el período enero-noviembre, la actividad agropecuaria cae 9,4 por ciento, debido a la baja producción de algodón (- 39,2 por ciento), café (-58,3 por ciento), limón (-23,3 por ciento) y maíz amarillo duro (-5,0 por ciento), que no fue contrarrestada por el crecimiento del arroz (14,7 por ciento), maíz amiláceo (5,4 por ciento) y plátano (18,5 por ciento), entre los principales cultivos.

PRODUCCION AGRICOLA EN PIURA

(TM)

| CULTIVOS | 2000 | 2001 | 2001 | VAR % | VAR % | ACUMULADO ENE - NOV | | |
|-------------------------|--------|--------|--------|-------------|-------------|---------------------|---------|-------|
| | NOV | OCT | NOV | NOV00/OCT01 | NOV01/NOV00 | 2000 | 2001 | VAR % |
| PERMANENTES | | | | | | | | |
| CAFÉ | 0 | 0 | 0 | n.d. | n.d. | 2.408 | 1.004 | -58,3 |
| LIMON | 3 865 | 1 794 | 5 244 | 192,3 | 35,7 | 123.662 | 94.908 | -23,3 |
| MANGO | 2 368 | 1 040 | 2 004 | 92,7 | -15,4 | 44.275 | 41.547 | -6,2 |
| SEMI-PERMANENTES | | | | | | | | |
| PAPAYA | 56 | 141 | 107 | -24,1 | 91,1 | 3.469 | 1.263 | -63,6 |
| PLATANO | 15 893 | 16 566 | 17 662 | 6,6 | 11,1 | 150.251 | 178.106 | 18,5 |
| ESPARRAGO | 123 | 102 | 62 | -39,2 | -49,6 | 1.012 | 1.013 | 0,1 |
| TRANSITORIOS | | | | | | | | |
| ALGODÓN | 0 | 600 | 112 | -81,3 | n.d. | 41.236 | 25.064 | -39,2 |
| ARROZ | 4 095 | 0 | 3 101 | n.d. | -24,3 | 186.786 | 214.224 | 14,7 |
| CEBADA GRANO | 0 | 0 | 0 | n.d. | n.d. | 811 | 814 | 0,4 |
| FRIJOL G/S. | 39 | 473 | 19 | -96,0 | -51,3 | 2.085 | 2.222 | 6,6 |
| MAIZ AMARRILLO DURO | 6 970 | 1 360 | 5 718 | 320,4 | -18,0 | 52.994 | 50.326 | -5,0 |
| MAIZ AMILÁCEO | 0 | 0 | 0 | n.d. | n.d. | 11.300 | 11.909 | 5,4 |
| PAPA | 1 620 | 437 | 640 | 46,5 | -60,5 | 9.389 | 8.174 | -12,9 |
| TRIGO | 0 | 0 | 0 | n.d. | n.d. | 5.500 | 7.473 | 35,9 |
| YUCA | 1 191 | 1 603 | 1 198 | -25,3 | 0,6 | 11.935 | 11.053 | -7,4 |

Fuente : Ministerio de Agricultura - Piura

Con relación a las siembras, la campaña se ha intensificado en cultivos de la sierra, tal como el maíz amiláceo, del cual se ejecutaron 1,015 Has; además, se sembraron 347 Has de maíz amarillo y 450 Has de frijol grano seco. Respecto de los cultivos tradicionales de Piura (arroz y algodón), todavía es incierta su instalación debido a los bajos registros de agua que mantienen los reservorios de Poechos y San Lorenzo¹, además de las restricciones financieras que afectan fundamentalmente al segundo de estos cultivos.

Sobre el particular, el avance de la presente campaña es superior en 14,0 por ciento a lo ejecutado en similar período de la campaña pasada, lo cual se sustenta principalmente en la mayor superficie instalada de arroz, que superó en 59,8 por ciento a lo instalado en igual período de la campaña pasada; asimismo, el maíz amiláceo registró un crecimiento del 334,5 por ciento, aprovechando las primeras lluvias en la zona serrana del departamento.

¹ A fines del mes, la represa de Poechos almacenaba 159,9 millones de m³ (27 por ciento de su capacidad efectiva), mientras la de San Lorenzo bordeaba los 100,8 millones de m³ (39 por ciento de su capacidad)

| SIEMBRAS EN PIURA | | | | | | | | |
|------------------------|---------------|---------------|---------------|----------------------|----------------------|--------------------|---------------|-------------|
| (HAS) | | | | | | | | |
| CULTIVOS | 2000 NOV | 2001 OCT | 2001 NOV | VAR % NOV01/OCT01 | VAR % NOV01/NOV00 | CAMPAÑA : AGO- NOV | | |
| | | | | | | 99-00 | 00-01 | VAR % |
| PERMANENTES | 31.689 | 32.217 | 32.220 | 0,0 | 1,7 | 31.689 | 32.220 | 1,7 |
| CAFÉ | 6.877 | 7.029 | 7.029 | 0,0 | 2,2 | 6.877 | 7.029 | 2,2 |
| LIMON | 14.925 | 15.286 | 15.289 | 0,0 | 2,4 | 14.925 | 15.289 | 2,4 |
| MANGO | 9.887 | 9.902 | 9.902 | 0,0 | 0,2 | 9.887 | 9.902 | 0,2 |
| SEMI-PERMANENTE | 10.717 | 10.565 | 10.238 | -3,1 | -4,5 | 10.717 | 10.238 | -4,5 |
| PAPAYA | 288 | 212 | 212 | 0,0 | -26,4 | 288 | 212 | -26,4 |
| PLATANO | 10.214 | 10.126 | 10.026 | -1,0 | -1,8 | 10.214 | 10.026 | -1,8 |
| TRANSITORIOS | 312 | 541 | 2.007 | 271,0 | 543,3 | 17.187 | 25.460 | 48,1 |
| ALGODÓN | 0 | 0 | 0 | n.d. | n.d. | 0 | 0 | n.d. |
| ARROZ | 0 | 0 | 0 | n.d. | n.d. | 12.659 | 20.223 | 59,8 |
| FRIJOL G/S. | 37 | 60 | 450 | 650,0 | 1.116,2 | 150 | 512 | 241,3 |
| MAIZ AMA. DURO | 5 | 175 | 347 | 98,3 | 6.840,0 | 3.410 | 2.985 | -12,5 |
| MAIZ AMILÁCEO | 75 | 180 | 1.015 | 463,9 | 1.253,3 | 275 | 1.195 | 334,5 |
| PAPA | 29 | 70 | 162 | 131,4 | 458,6 | 385 | 322 | -16,4 |
| YUCA | 166 | 56 | 28 | -50,0 | -83,1 | 293 | 218 | -25,6 |
| TOTAL | 42.718 | 43.323 | 44.465 | 2,6 | 4,1 | 59.593 | 67.918 | 14,0 |

(*) Superficie en verde

Fuente : Dirección del Ministerio de Agricultura Piura.

Elaboración : Sección Estudios Económicos BCRP - Sucursal Piura.

Los precios en chacra mostraron evoluciones negativas en la mayoría de casos, tanto respecto del mes precedente cuanto de análogo período del año pasado. Con relación a los productos de temporada (frutales y cítricos), disminuyó en el caso del limón (-32,9 por ciento) y el mango (-50,5 por ciento), mientras que el plátano repuntó respecto de noviembre del 2000. Asimismo, el precio del arroz disminuyó 6,8 por ciento en comparación con similar período del año anterior.

PRECIO EN CHACRA DE PRINCIPALES CULTIVOS EN PIURA

(Nuevos soles/Kg.)

| CULTIVOS | 2000 NOV | 2001 OCT | 2001 NOV | VAR % NOV01/OCT01 | VAR % NOV01/NOV00 |
|-----------------|-------------|-------------|-------------|----------------------|----------------------|
| | | | | | |
| ARROZ | 0,74 | 0,00 | 0,69 | n.d. | -6,8 |
| CEBADA GRANO | 0,80 | 0,50 | 0,00 | -100,0 | -100,0 |
| ESPARRAGO | 2,50 | 1,90 | 1,70 | -10,5 | -32,0 |
| FRIJOL G/S. | 1,60 | 1,70 | 1,32 | -22,4 | -17,5 |
| LIMON | 1,52 | 2,45 | 1,02 | -58,4 | -32,9 |
| MAIZ AMAR. DURO | 0,53 | 0,55 | 0,51 | -7,3 | -3,8 |
| MANGO | 0,93 | 0,70 | 0,46 | -34,3 | -50,5 |
| PAPA | 0,57 | 0,57 | 0,60 | 5,3 | 5,3 |
| PLATANO | 0,30 | 0,31 | 0,31 | 0,0 | 3,3 |
| YUCA | 0,43 | 0,54 | 0,49 | -9,3 | 14,0 |

Fuente : Dirección del Ministerio de Agricultura Piura.

Elaboración : Sección Estudios Económicos BCRP - Sucursal Piura.

Con relación a la actividad pecuaria, continúa la tendencia bajista. En el mes bajo análisis, el PBI del sector pecuario cayó 28,3 por ciento, como resultado de la menor producción de carnes de vacunos (-60,1 por ciento), ovinos (-41,9 por ciento), caprinos (-80,9 por ciento) y leche (-43,7 por ciento), lo cual no pudo ser compensado con el crecimiento en carne de aves (4,1 por ciento), porcinos (45,8 por ciento) y huevos (61,6 por ciento). En términos acumulados, la disminución fue de 13,2 por ciento en lo que va del año.

PRODUCCION PECUARIA EN PIURA

(TM)

| ESPECIES | 2000 NOV | 2001 OCT | 2001 NOV | VAR % | | ACUMULADO A : NOV | | |
|----------------|-------------|-------------|-------------|-------------|-------------|-------------------|--------|--------|
| | | | | NOV01/OCT01 | NOV01/NOV00 | 2000 | 2001 | VAR % |
| AVES | | | | | | | | |
| Carne | 1 207 | 1 349 | 1 256 | -6,9 | 4,1 | 11.285 | 14.128 | 25,2 |
| Huevos | 224 | 369 | 362 | -1,9 | 61,6 | 3.560 | 4.422 | 24,2 |
| VACUNO | | | | | | | | |
| Carne | 1 169 | 529 | 466 | -11,9 | -60,1 | 10.807 | 5.808 | -46,3 |
| Leche | 3 115 | 1 977 | 1 754 | -11,3 | -43,7 | 34.011 | 26.916 | -20,9 |
| OVINO | | | | | | | | |
| Carne | 86 | 52 | 50 | -3,8 | -41,9 | 876 | 621 | -29,1 |
| Lana | 0 | 0 | 0 | n.d. | n.d. | 35 | 0 | -100,0 |
| PORCINO | | | | | | | | |
| Carne | 371 | 525 | 541 | 3,0 | 45,8 | 3.877 | 5.988 | 54,4 |
| CAPRINO | | | | | | | | |
| Carne | 556 | 119 | 106 | -10,9 | -80,9 | 4.973 | 1.136 | -77,2 |

FUENTE: Dirección del Ministerio de Agricultura

ELABORACION: Sección Estudios Económicos BCRP - Sucursal Piura.

2.2. Producción pesquera

En noviembre del 2001, la actividad pesquera aumentó (18,8 por ciento) respecto de similar período del 2000, debido al mayor desembarque de especies para el consumo humano directo, específicamente para fresco y congelado. Con dicho resultado, la pesca en lo que va del 2001 crece 12,4 por ciento, sustentado en la recuperación de la extracción de especies para consumo humano directo, ya que para el indirecto disminuyó, por la menor extracción de anchoveta.

Sobre el particular, el volumen del desembarque pesquero se contrajo (-34,8 por ciento) en el mes analizado respecto de similar período del año anterior, aunque se recuperó respecto al mes anterior debido al levantamiento de la veda, pero que sin embargo, no alcanzó los volúmenes de temporadas similares. Este comportamiento se explica por los menores niveles de extracción de especies destinadas a la industria harinera (-51,3 por ciento) y conservera (-55,3 por ciento), lo cual no pudo ser contrarrestado con la evolución positiva de la pesca destinada a consumo en fresco (162,2 por ciento) y congelado (65,9 por ciento). Con dicho resultado, la extracción en el acumulado enero a noviembre del presente año cae 12,0 por ciento, incidiendo en dicho registro la caída en la extracción de harina de pescado.

DPTO. PIURA: EXTRACCION DE RECURSOS HIDROBIOLÓGICOS

(T.M.)

| DESTINO | 2000 | 2001 | 2001 | VAR % | | ACUMULADO A NOV | | |
|---------------------------------|---------------|---------------|---------------|--------------|----------------|------------------|------------------|----------------|
| | NOV | OCT | NOV | NOV01/OCT01 | NOV01/NOV00 | 2000 | 2001 | VAR % |
| Consumo Humano Directo | 15 305 | 11 654 | 22 833 | 95,92 | 49,19 | 206 433 | 300 804 | 45,72 |
| Congelado | 7 059 | 5 157 | 11 709 | 127,06 | 65,88 | 85 831 | 117 305 | 36,67 |
| Enlatado | 4 826 | 3 585 | 2 156 | (39,85) | (55,32) | 85 606 | 126 054 | 47,25 |
| Fresco | 3 420 | 2 913 | 8 968 | 207,90 | 162,22 | 34 995 | 57 446 | 64,15 |
| Consumo Humano Indirecto | 77 620 | 25 561 | 37 789 | 47,84 | (51,31) | 1 113 222 | 796 898 | (28,42) |
| Harina | 77 620 | 25 561 | 37 789 | 47,84 | (51,31) | 1 113 222 | 796 898 | (28,42) |
| TOTAL | 92 925 | 37 216 | 60 622 | 62,89 | (34,76) | 1 319 655 | 1 097 702 | (16,82) |

Fuente : Dirección del Ministerio de Pesquería

Elaboración : Sección Estudios Económicos BCRP - Sucursal Piura.

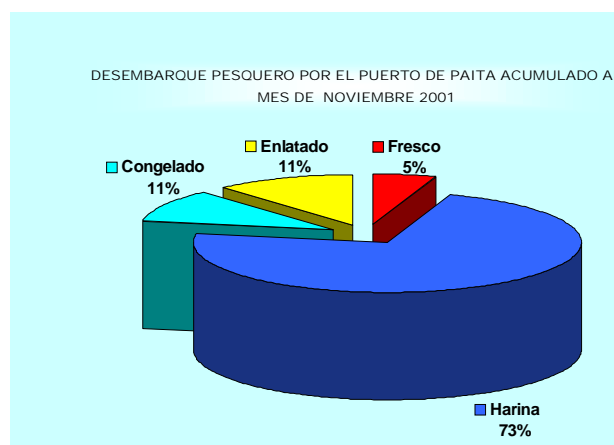

Cabe señalar que después de levantarse la veda de anchoveta a mediados de octubre último, la pesca no se ha recuperado debido a factores oceanográficos adversos. En particular, la temperatura marina muestra anomalías negativas y los niveles de plancton se mantienen aún bajos. Esto ha conllevado a la ausencia o dispersión de las principales especies, especialmente de anchoveta, cuyas capturas disminuyeron en 68,5 por ciento.

Sin embargo, a nivel de especies, se destaca la recuperación en la extracción de merluza, que junto con la anchoveta y la samasa, se constituyeron en las principales variedades extraídas en el litoral del departamento.

EXTRACCION DE PRINCIPALES RECURSOS HIDROBIOLÓGICOS (TM)

| ESPECIE | 2000 | 2001 | 2001 | VAR % | | ACUMULADO A NOV | | |
|------------|--------|--------|--------|-------------|-------------|-----------------|---------|----------|
| | NOV | OCT | NOV | NOV01/OCT01 | NOV01/NOV00 | 2000 | 2001 | VAR % |
| ANCHOVETA | 73.009 | 2.232 | 23.006 | 930,7 | -68,5 | 839.767 | 629.997 | -25,0 |
| ANGUILA | 43 | 549 | 220 | -60,0 | 415,4 | 510 | 5.037 | 888,6 |
| ATUN | 40 | 0 | 0 | n.d. | -100,0 | 649 | 2.068 | 218,6 |
| CABALLA | 414 | 315 | 0 | -100,0 | -100,0 | 42.568 | 16.043 | -62,3 |
| CALAMAR | 0 | 370 | 163 | -56,0 | n.d. | 131.932 | 9.036 | -93,2 |
| JUREL | 3.961 | 1.316 | 0 | -100,0 | -100,0 | 502 | 61.958 | 12.232,2 |
| LANGOSTINO | 0 | 0 | 0 | n.d. | -100,0 | 61.503 | 105 | -99,8 |
| MERLUZA | 3.627 | 3.460 | 9.085 | 162,6 | 150,5 | 1.479 | 90.879 | 6.045,7 |
| POTA | 0 | 2.333 | 1.156 | -50,4 | n.d. | 38.040 | 32.393 | -14,8 |
| SAMASA | 818 | 16.717 | 13.831 | -17,3 | 1.591,2 | 58.631 | 33.029 | -43,7 |
| SARDINA | 3.226 | 40 | 0 | -100,0 | -100,0 | 35.236 | 11.573 | -67,2 |

Fuente : Dirección del Ministerio de Pesquería

Elaboración : Sección Estudios Económicos BCRP - Sucursal Piura.

2.3. Producción de hidrocarburos.

La producción de petróleo disminuyó 3,4 por ciento respecto al mes precedente y de 2,1 por ciento con relación a noviembre del 2000. En este último caso, la contracción se debe a los menores niveles de extracción en los yacimientos de la zona costera (-4,7 por ciento), dado que en el zócalo continental repuntó (1,9 por ciento). De esta manera, la producción acumulada en los primeros once meses del año se contrae 2,1 por ciento, debido al agotamiento de las reservas actuales que no vienen siendo adecuadamente repuestas vía nuevas exploraciones.

| EXTRACCION DE PETROLEO Y GAS EN EL DPTO. DE PIURA | | | | | | | | | |
|---|--------------|----------------|----------------|----------------|-------------------|-------------------|-------------------|------------------|---------------|
| EXTRACCION | | 00 NOV | 01 OCT | 01 NOV | VAR % NOV01/OCT01 | VAR % NOV01/NOV00 | ACUMULADO A : NOV | | |
| | | | | | | | 2000 | 2001 | VAR % |
| PETROLEO | | | | | | | | | |
| COSTA | LOTES | 589 512 | 580 053 | 561 753 | -3,15 | -4,71 | 5 915 268 | 5 716 189 | -3,37 |
| PETROPERU | | | | | | | | | |
| PEREZ COMPANC | X | 370 036 | 352 743 | 346 642 | -1,73 | -6,32 | 3 696 656 | 3.495.903 | -5,43 |
| P.MONTEERRICO-EX VEGSA | II | 22 066 | 22 359 | 21 164 | -5,34 | -4,09 | 227 055 | 216.306 | -4,73 |
| RIO BRAVO | IV | 16 858 | 17 071 | 16 968 | -0,60 | ,65 | 171 226 | 163.583 | -4,46 |
| MERCANTILE-EX MPOG | III | 20 858 | 20 475 | 19 814 | -3,23 | -5,01 | 219 646 | 191.758 | -12,70 |
| UNIPETRO | IX | 8 799 | 10 558 | 9 640 | -8,69 | 9,56 | 90 549 | 108.433 | 19,75 |
| SAPET | VI VII | 126 138 | 132 240 | 123 883 | -6,32 | -1,79 | 1 232 866 | 1.293.208 | 4,89 |
| GMP | I Y V | 24 757 | 24 607 | 23 642 | -3,92 | -4,50 | 277 270 | 246.998 | -10,92 |
| ZOCALO | | 389 027 | 411 565 | 396 496 | -3,66 | 1,92 | 4 066 600 | 3.982.561 | -2,07 |
| PETROTECH | Z-2B | 389 027 | 411 565 | 396 496 | -3,66 | 1,92 | 4 066 600 | 3.982.561 | -2,07 |
| TOTAL PETROLEO PIURA* | | 978 539 | 991 618 | 958 249 | -3,37 | -2,07 | 9 981 868 | 9 698 750 | -2,84 |
| GAS | | | | | | | | | |
| COSTA | LOTES | 372 338 | 399.597 | 373 357 | -6,57 | ,27 | 3 051 150 | 3 500 392 | 14,72 |
| GMP | I | 13 064 | 14.576 | 11 263 | -22,73 | -13,79 | 61 972 | 90.391 | 45,86 |
| SAPET | VI | 86 645 | 106.003 | 126 975 | 19,78 | 46,55 | 876 601 | 943 108 | 7,59 |
| PEREZ COMPAC | X | 272 629 | 279.018 | 235 119 | -15,73 | -13,76 | 2 112 577 | 2 466 893 | 16,77 |
| ZOCALO | | 419 418 | 439.770 | 247 765 | -43,66 | -40,93 | 4 463 122 | 2 736 819 | -38,68 |
| PETROTECH | Z-2B | 419 418 | 439.770 | 247 765 | -43,66 | -40,93 | 4 463 122 | 2 736 819 | -38,68 |
| TOTAL GAS PIURA** | | 791 756 | 839 367 | 621 122 | -26,00 | -21,55 | 7 514 272 | 6 237 211 | -17,00 |

* Barriles

**Miles de pies cúbicos

De otro lado, la producción de gas disminuyó tanto respecto del mes precedente (-26,0 por ciento) cuanto de análogo período del año pasado (-21,6 por ciento). Con este resultado, la extracción acumulada cae 17 puntos porcentuales en el lapso enero-noviembre, debido principalmente a la contracción registrada a nivel del zócalo continental.

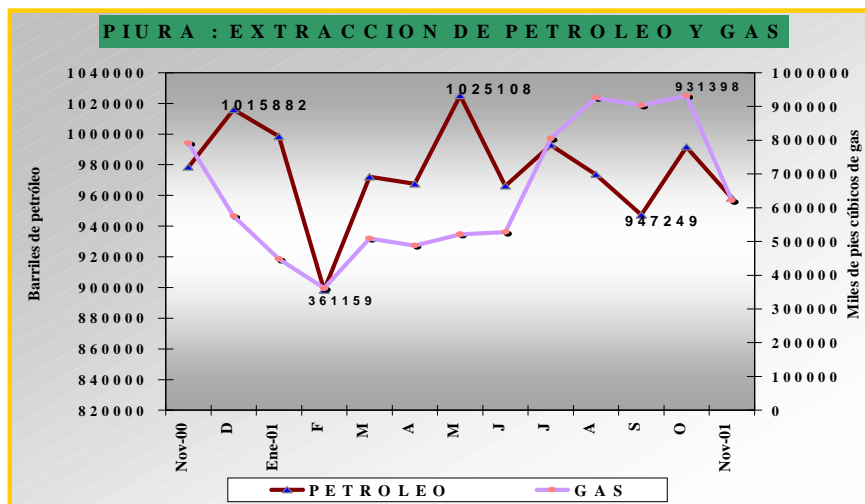

2.4. Producción manufacturera.

La actividad industrial cayó 33,6 por ciento respecto de noviembre del año pasado, que se explica por la contracción en la producción de la rama de procesamiento pesquero y de bebidas gaseosas. En el primer caso, el comportamiento negativo se debe a baja disponibilidad de materia prima, dado que el enfriamiento de las aguas marinas motivó el alejamiento y dispersión de las principales especies marinas, en especial, de la anchoveta. En este contexto, la producción de harina de pescado decreció 64,3 puntos porcentuales, la de aceite, 57,4 puntos y conservas, 55,3 por ciento

| PRODUCCION INDUSTRIAL EN PIURA (TM) | | | | | | | | |
|--|--------|--------|--------|-------------|-------------|-------------------|---------|----------|
| CULTIVOS | 2000 | 2001 | 2001 | VAR % | VAR % | ACUMULADO A : NOV | | |
| | NOV | OCT | NOV | NOV01/OCT01 | NOV01/NOV00 | 2000 | 2001 | VAR % |
| ACEITES COMESTIBLES | | | | | | | | |
| VEGETAL | 530 | 439 | 755 | 72,2 | 42,5 | 9 620 | 7 656 | -20,4 |
| COMPUESTO | 1 302 | 1 942 | 1 596 | -17,8 | 22,6 | 13 558 | 19 235 | 41,9 |
| HILADOS DE ALGODÓN | | | | | | | | |
| PIMAX | 323 | 342 | 331 | -3,3 | 2,4 | 3 472 | 3 556 | 2,4 |
| OPEN-END | 38 | 57 | 50 | -12,5 | 29,7 | 924 | 543 | -41,2 |
| BEBIDAS GASEOSAS a/ | 18 239 | 10 604 | 10 426 | -1,7 | -42,8 | 175 832 | 142 137 | -19,2 |
| PULPA DE FRUTA | 0 | 0 | 0 | n.d. | n.d. | 0 | 0 | n.d. |
| HARINA DE PESCADO */ | 24 342 | 5 879 | 8 692 | 47,8 | -64,3 | 249 510 | 183 287 | -26,5 |
| CONSERVA DE PESCADO */ | 1 206 | 896 | 539 | -39,9 | -55,3 | 23 726 | 31 513 | 27,6 |
| ACEITE DE PESCADO */ | 2 662 | 767 | 1 134 | 47,8 | -57,4 | 30 501 | 23 907 | -21,6 |
| ACEITE ESENCIAL DE LIMON b/ | 0 | 0 | 0 | n.d. | n.d. | 88 | 888 | 904,8 |
| CASCARA DESH. DE LIMON b/ | 0 | 0 | 0 | n.d. | n.d. | 3 | 902 | 33.929,9 |
| HARINA DE TRIGO | 3 639 | 4 426 | 3 082 | -30,4 | -15,3 | 39 899 | 40 982 | 2,7 |

*/ preliminar

a/ Miles de litros

b/ Estimados en base a volúmenes exportados

Por otra parte, la producción de bebidas gaseosas disminuyó 42,8 por ciento, debido a la contracción de la demanda que se explica por la menor capacidad adquisitiva de la población y a la temperatura ambiental relativamente baja para la época.

La producción de hilados de algodón aumentó 3,6 por ciento respecto de similar mes del año anterior. Sin embargo, esta rama industrial sigue enfrentando un panorama adverso en el mercado internacional, sobre todo, después de la desaceleración de la economía estadounidense. En tales circunstancias, las ventas del mes se contrajeron 17,3 por ciento, mientras que las del período enero-noviembre disminuyeron 10,6 puntos porcentuales.

La industria oleaginosa (aceites comestibles) creció 29,6 por ciento con relación a noviembre del 2000, tanto en la línea de aceite vegetal (42,5 por ciento), cuanto de aceite compuesto (22,6 por ciento). En este último caso, sin embargo, disminuyó 17,8 por ciento con relación al mes precedente, debido al agotamiento de los stocks de aceite de pescado concomitante con la escasa producción regional de este insumo.

En el acumulado de los primeros once meses del año, la producción industrial cae 8,9 por ciento, sustentado en la menor producción de bebidas gaseosas (-19,2 por ciento), productos pesqueros (-13,7 por ciento) e hilados de algodón (-1,6 por ciento), lo cual no pudo ser contrarrestado por la recuperación del 11,7 por ciento en la producción de aceites comestibles.

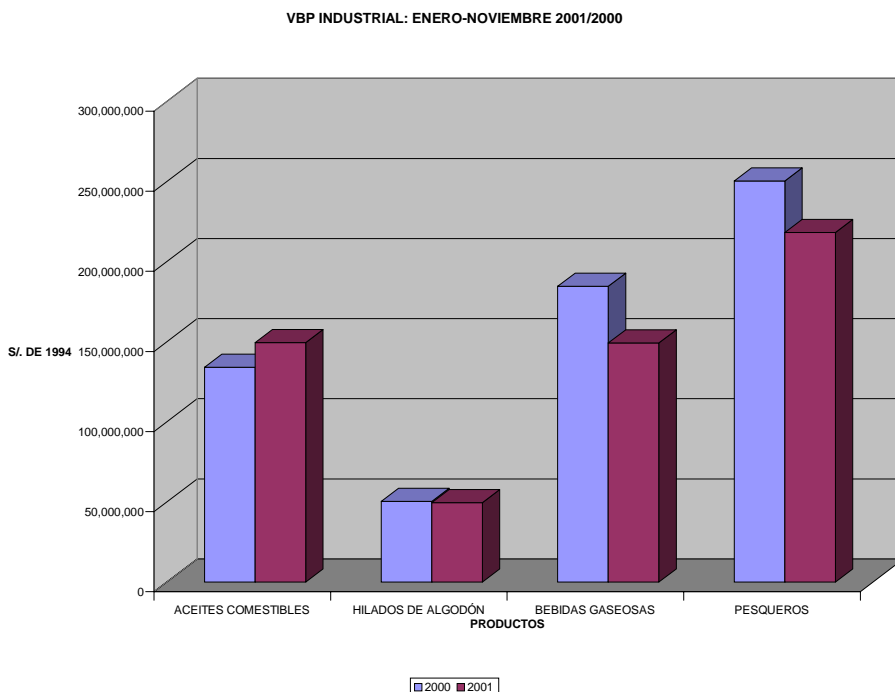

ENCUESTAS INDUSTRIALES

Respecto al mes anterior, las encuestas industriales aplicadas en el departamento de Piura, registran una recuperación de las ventas en el 53 por ciento de las empresas, mientras que el 35 por ciento manifestó variación nula y sólo el 12 por ciento declaró una caída. Gran parte de las empresas con evolución positiva basaron este comportamiento en factores estacionales por el lado de la demanda, tal como fue el caso de la rama de bebidas gaseosas, la industria molinera de trigo y la industria maderera (esta última, favorecida por la demanda de parihuelas por parte de la actividad frutícola, en particular, la ligada a la exportación). De otro lado, la industria procesadora de pescado también incrementó sus ventas, sustentada en una recuperación en la dotación de materia prima, aún cuando por debajo de las expectativas iniciales en razón del relativo enfriamiento de las aguas marinas.

La rama textil (hilados de algodón), si bien repuntó 3,5 por ciento respecto de las ventas de octubre último, mantuvo niveles deprimidos con relación a análogo período del año pasado (-17,3 por ciento de caída), afectada por la menor demanda de los países industrializados, en especial, de los EE.UU.

Sin embargo, en comparación con noviembre del 2000, el 47 por ciento de las empresas informantes declaró ventas iguales, mientras que en el 29 por ciento se incrementaron y en el 24 por ciento disminuyeron. Los mismos sectores que mostraron una recuperación estacional respecto del mes previo, no alcanzaron, en varios casos, los niveles de ventas del año anterior, como sucedió con la industria de bebidas gaseosas y la de aceites comestibles, lo cual reflejaría que la demanda interna todavía sigue estancada.

ENCUESTA DE VENTAS DE EMPRESAS PIURA - NOVIEMBRE 2001
(En Porcentaje Respecto al Total de Empresas)

| RUBRO | VENTAS | | | | | | MAT. PRIMA | | | PERSPECTIVA DE VENTAS DE CIEMBRE-20 | | | TOTAL DE EMPR. | TASA DE RPTA. |
|----------------------|-------------|------------|------------|-------------|------------|------------|-------------|------------|------------|-------------------------------------|------------|-----------|----------------|---------------|
| | NOV01/OCT01 | | | NOV01/NOV00 | | | NOV01/OCT01 | | | | | | | |
| | + | = | - | + | = | - | + | = | - | + | = | - | | |
| 1. Alimentos | 83% | 0% | 17% | 33% | 33% | 33% | 50% | 33% | 17% | 50% | 50% | 0% | 6 | 35% |
| 1.1 Aceite comest. | 50% | 0% | 50% | 50% | 0% | 50% | 0% | 50% | 50% | 0% | 100% | 0% | 2 | 12% |
| 1.2 Proc. Pescado | 100% | 0% | 0% | 50% | 50% | 0% | 100% | 0% | 0% | 100% | 0% | 0% | 2 | 12% |
| 1.3 Otros | 100% | 0% | 0% | 0% | 50% | 50% | 50% | 50% | 0% | 50% | 50% | 0% | 2 | 12% |
| 2. Bebidas | 50% | 0% | 50% | 50% | 0% | 50% | 50% | 50% | 0% | 100% | 0% | 0% | 2 | 12% |
| 3. Textiles | 100% | 0% | 0% | 0% | 0% | 100% | 0% | 0% | 100% | 0% | 100% | 0% | 1 | 6% |
| 4. Química Div. | 0% | 100% | 0% | 0% | 100% | 0% | 0% | 100% | 0% | 0% | 100% | 0% | 2 | 12% |
| 5. Prod. Metálicos | 0% | 100% | 0% | 0% | 100% | 0% | 0% | 100% | 0% | 0% | 100% | 0% | 2 | 12% |
| 6. Maquin. y Eq. | 0% | 100% | 0% | 0% | 100% | 0% | 0% | 100% | 0% | 0% | 100% | 0% | 2 | 12% |
| 8. Fab. Prod. madera | 100% | 0% | 0% | 100% | 0% | 0% | 100% | 0% | 0% | 100% | 0% | 0% | 2 | 12% |
| TOTAL | 53% | 35% | 12% | 29% | 47% | 24% | 35% | 41% | 24% | 41% | 59% | 0% | 17 | 100% |

Fuente : Encuestas de Emp. Industriales

Elaboración : Sección Estudios Económicos BCRP - Sucursal Piura

Por último, las perspectivas de las ventas industriales son positivas en el 41 por ciento de los casos (nuevamente por factores estacionales), mientras que el 59 por ciento restante no esperaba variaciones en sus ventas.

ENCUESTAS COMERCIALES

Los resultados de las encuestas comerciales de noviembre 2001 revelan que, pese a que el nivel de ventas continúa deprimido, se insinúa una recuperación. Al respecto, comparando noviembre 2001 con similar período del año pasado se observa que las ventas fueron superiores para el 33 por ciento de las empresas, superando el 27 por ciento de octubre. Asimismo, comparándolas con el mes precedente, en el 47 por ciento de las empresas aumentaron, superando el 40 por ciento de octubre.

La situación recesiva se hace evidente en el hecho de que el 53 por ciento de las empresas se contrajo el nivel de ventas respecto de noviembre del 2000, y en el 40 por ciento disminuyeron con relación a octubre 2001. El 13 por ciento de empresas no reportó cambio en dichos períodos.

En cuanto a expectativas, son positivas tanto para diciembre cuanto para enero del 2002. Sobre el particular, el 80 por ciento de los encuestados espera que las ventas mejoren, el 7 por ciento no comparte dicha visión y el 13 por ciento se muestra escéptico.

ENCUESTA DE VENTAS DE EMPRESAS COMERCIALES PIURA - NOVIEMBRE 2001
(En Porcentaje Respecto al Total de Empresas)

| RUBRO | VENTAS NOV01/NOV00 | | | VENTAS NOV01/OCT01 | | | STOCK DE MERCADERIA NOV01/OCT01 | | | PERSPECTIVAS DE VENTAS Ene-02 | | | Nº DE EMP. | TASA DE RPTA. |
|---------------------------|--------------------|------------|-------------|--------------------|------------|------------|---------------------------------|------------|-----------|-------------------------------|-----------|------------|------------|---------------|
| | + | = | - | + | = | - | + | = | - | + | = | - | | |
| 1. VTAS MINORISTAS | 36% | 14% | 50% | 43% | 14% | 43% | 64% | 29% | 7% | 79% | 7% | 14% | 14 | 100% |
| 1.1 GRANDES ALMACENES | 33% | 0% | 67% | 0% | 0% | 100% | 33% | 67% | 0% | 33% | 33% | 33% | 3 | 100% |
| 1.2 CONFECCIONES, TELAS | 50% | 0% | 50% | 0% | 50% | 50% | 100% | 0% | 0% | 100% | 0% | 0% | 2 | 100% |
| 1.3 CALZADO | 67% | 33% | 0% | 67% | 33% | 0% | 67% | 33% | 0% | 100% | 0% | 0% | 3 | 100% |
| 1.4 PROD. FARMACEUTICOS | 0% | 0% | 100% | 100% | 0% | 0% | 0% | 100% | 0% | 100% | 0% | 0% | 1 | 100% |
| 1.4 MUEBLES | 0% | 0% | 100% | 0% | 0% | 100% | 100% | 0% | 0% | 100% | 0% | 0% | 1 | 100% |
| 1.5 APARATOS ELECT. | 50% | 50% | 0% | 100% | 0% | 0% | 100% | 0% | 0% | 100% | 0% | 0% | 2 | 100% |
| 1.6 MAT. CONST.FERRETERIA | 0% | 0% | 100% | 100% | 0% | 0% | 100% | 0% | 0% | 100% | 0% | 0% | 1 | 100% |
| 1.7 CUEROS Y SUELAS | 0% | 0% | 100% | 0% | 0% | 100% | 0% | 0% | 100% | 0% | 0% | 100% | 1 | 100% |
| 2. VTAS MAYORISTAS | 0% | 0% | 100% | 100% | 0% | 0% | 100% | 0% | 0% | 100% | 0% | 0% | 1 | 100% |
| 2.1 PROD. QUIMICOS | 0% | 0% | 100% | 100% | 0% | 0% | 100% | 0% | 0% | 100% | 0% | 0% | 1 | 100% |
| TOTAL | 33% | 13% | 53% | 47% | 13% | 40% | 67% | 27% | 7% | 80% | 7% | 13% | 15 | 100% |

Con relación al stock de mercadería, aumentó en el 67 por ciento de las empresas, acorde con sus expectativas de ventas para diciembre; 27 por ciento lo mantiene invariable por falta de liquidez, esperando cubrir la demanda con los stocks existentes y el 7 por ciento sigue consumiendo sin reponerla.

2.5. Construcción.

El sector construcción, cuyo comportamiento se mide por los despachos de cemento hacia el departamento, se recuperó 13,7 por ciento en comparación con igual período del año pasado, sustentado en el aumento de la inversión pública (gobierno central y municipalidades). No obstante, en el período enero-noviembre este sector acumula una contracción del 10,6 por ciento.

PIURA: SECTOR CONSTRUCCIÓN (TM)

| | 2000 | 2001 | 2001 | VAR % | VAR % | ACUMULADO A :NOV | | |
|----------------------|---------------|---------------|---------------|-------------|--------------|------------------|----------------|--------------|
| | NOV | OCT | NOV | NOV01/OCT01 | NOV01/NOV00 | 2000 | 2001 | VAR % |
| Despachos de Cemento | 10.092 | 11.148 | 11.478 | 2,96 | 13,73 | 117.045 | 104.694 | -10,6 |
| Total | 10 092 | 11 148 | 11 478 | 2,96 | 13,73 | 117.045 | 104.694 | -10,6 |

Elaboración : Sección Estudios Económicos BCRP - Sucursal Piura.

DESPACHO DE CEMENTO PACASMAYO - NOVIEMBRE

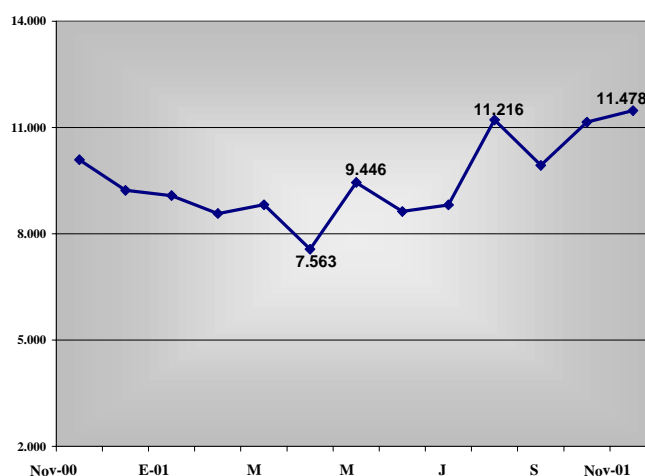

III. SECTOR EXTERNO.

3.1. Exportaciones.

Las exportaciones efectuadas por la aduana de Paita en noviembre del presente ascendieron a US\$ 33,3 millones, cifra inferior en 28.7 por ciento respecto a la del mes precedente, que se explica por la caída de las ventas de productos tradicionales (-35.5 por ciento), así como de las no tradicionales (-13,1 por ciento). En el primer rubro, destaca el petróleo (-42,4 por ciento) y otros productos de origen agrícola (31,2 por ciento). En cuanto a las no tradicionales, se resalta, por menor demanda, la caída de los textiles (-46,0 por ciento).

EXPORTACIONES POR PAITA

(Miles de US \$)

| PRODUCTOS | 2000 NOV | 2001 OCT | 2001 NOV | VAR % | | ACUMULADO : ENE- NOV | | |
|-----------------------------|---------------|---------------|---------------|--------------|--------------|----------------------|----------------|------------|
| | | | | NOV01/OCT01 | NOV01/NOV00 | 2000 | 2001 | VAR % |
| I. TRADICIONALES | 7.985 | 32.477 | 20.953 | -35,5 | 162,4 | 277.743 | 284.841 | 2,6 |
| MINEROS | 0 | 0 | 0 | n.d. | n.d. | 0 | 0 | n.d. |
| PETROLEO | 82 | 18.550 | 10.679 | -42,4 | 12.965,1 | 118.319 | 121.047 | 2,3 |
| AGRICOLAS | 6.220 | 9.153 | 6.296 | -31,2 | 1,2 | 65.635 | 54.746 | -16,6 |
| PESQUEROS | 1.684 | 4.775 | 3.977 | -16,7 | 136,2 | 93.789 | 109.048 | 16,3 |
| II. NO TRADICIONALES | 10.536 | 14.168 | 12.308 | -13,1 | 16,8 | 175.923 | 184.391 | 4,8 |
| AGROPECUARIOS | 1.940 | 5.089 | 3.632 | -28,6 | 87,2 | 54.724 | 57.193 | 4,5 |
| TEXTILES | 1.392 | 622 | 739 | 18,7 | -46,9 | 13.325 | 10.241 | -23,1 |
| PESQUEROS | 7.159 | 8.276 | 7.741 | -6,5 | 8,1 | 102.983 | 110.246 | 7,1 |
| METAL MECANICOS | 2 | 103 | 126 | 21,8 | 5.892,4 | 921 | 6.049 | 556,7 |
| QUIMICOS | 0 | 11 | 0 | -100,0 | n.d. | 301 | 17 | -94,3 |
| SIDERMETALURGICO | 0 | 4 | 10 | 150,4 | n.d. | 214 | 23 | -89,0 |
| MINERALES NO METALIC | 0 | 3 | 0 | -100,0 | n.d. | 0 | 3 | n.d. |
| RESTO | 44 | 60 | 61,5 | 3,1 | 41,2 | 3.455 | 617 | -82,2 |
| TOTAL | 18.521 | 46.645 | 33.261 | -28,7 | 79,6 | 453.666 | 469.232 | 3,4 |

Elaboración :Sección Estudios Economicos. BCRP.Sucursal Piura.

Fuente : Aduanas. Paita

Comparando con similar mes del año pasado, el crecimiento de las exportaciones fue de 79.6 por ciento, resaltando el aumento en las ventas de petróleo (12,965.1 por ciento), metal mecánicos (5,892.4 por ciento) y agropecuarios (87.2 por ciento). En cuanto al valor exportado en los 11 primeros meses del presente año fue de US\$ 453,7 millones, que implicó una mejora de 3,4 por ciento comparando con similar período del año previo.

A nivel desagregado en el periodo enero–noviembre del 2001, los productos que contribuyeron a la contracción de la variable en análisis fueron el algodón (-100.0 por ciento), petróleo (-42.4 por ciento), conservas (-41.2 por ciento), langostinos (-75.4 por ciento), frijoles (-37,4 por ciento), entre otros. Los que registraron variaciones positivas y que atenuaron la evolución negativa, fueron los bananos (165,8 por ciento), pescado (19.4 por ciento) e hilados (5,4 por ciento).

A nivel de productos, comparado con similar mes del año pasado, la demanda externa por productos nacionales aumentó, especialmente de petróleo (12,965.1 por ciento), harina de pescado (136.2 por ciento), frijoles (108.7 por ciento), aceite esencial de limón (785.0 por ciento), conservas de pescado (89,2 por ciento), langostinos (92, por ciento) y bananos (93.0 por ciento). Los hilados de algodón (-52,9 por ciento), registran menor preferencia por el consumidor extranjero.

En términos acumulados, enero – noviembre, aumentó las preferencias por bananos (812,6 por ciento), pescado congelado (75,4 por ciento) y el langostinos (34,9 por ciento). Lo contrario sucedió con el algodón (-86,8 por ciento), pota y calamar (-83,4 por ciento) y café (-15,1 por ciento).

EXPORTACIONES DE PRINCIPALES PRODUCTOS POR PAITA

(Miles de US\$)

| PRODUCTOS | 2000 NOV | 2001 OCT | 2001 NOV | VAR % | | ACUMULADO : ENE- NOV | | |
|----------------------|-------------|-------------|-------------|-------------|-------------|----------------------|---------|--------|
| | | | | NOV01/OCT01 | NOV01/NOV00 | 2000 | 2001 | VAR % |
| Petróleo(Aceite) | 82 | 18.550 | 10.679 | -42,4 | 12.965,1 | 113.059 | 112.832 | -0,2 |
| Algodón | 0 | 56 | 0 | -100,0 | n.d. | 1.312 | 173 | -86,8 |
| Café | 6.220 | 9.097 | 6.296 | -30,8 | 1,2 | 64.256 | 54.573 | -15,1 |
| Harina de Pescado | 1.684 | 4.775 | 3.977 | -16,7 | 136,2 | 88.949 | 107.797 | 21,2 |
| Harina de Marigold | 0 | 415 | 297 | -28,4 | n.d. | 0 | 1.024 | n.d. |
| Espárragos | 597 | 1.494 | 1.189 | -20,4 | 99,0 | 9.014 | 11.194 | 24,2 |
| Mangos | 1 | 0 | 0 | n.d. | -100,0 | 21.928 | 20.900 | -4,7 |
| Bananos | 90 | 65 | 173 | 165,8 | 93,0 | 239 | 2.185 | 812,6 |
| Frijoles | 629 | 2.096 | 1.312 | -37,4 | 108,7 | 8.455 | 8.614 | 1,9 |
| Aceite de Limón | 25 | 294 | 221 | -24,8 | 785,0 | 2.261 | 3.031 | 34,0 |
| Cascara de Limón | 0 | 0 | 0 | n.d. | n.d. | 1.413 | 0 | -100,0 |
| Hilados de Algodón | 1.392 | 621 | 655 | 5,4 | -52,9 | 13.052 | 10.157 | -22,2 |
| Pescado Congelado | 2.533 | 4.015 | 4.793 | 19,4 | 89,2 | 33.253 | 58.334 | 75,4 |
| Conservas de Pescado | 631 | 1.426 | 839 | -41,2 | 33,0 | 14.833 | 14.845 | 0,1 |
| Langostinos | 98 | 771 | 190 | -75,4 | 92,4 | 6.434 | 8.676 | 34,9 |
| Pota y Calamar | 0 | 0 | 0 | n.d. | n.d. | 6.057 | 1.005 | -83,4 |
| Jibias | 0 | 1.656 | 1.486 | -10,3 | n.d. | 0 | 8.579 | n.d. |

Elaboración : Sección Estudios Económicos. BCRP. Sucursal Piura.

Fuente : Aduanas -Paita.

EXPORTACIONES POR PAITA - NOVIEMBRE 2001

(\$FOB)

| A.0.0 TRADICIONALES | 20.953.084,97 |
|---|----------------------|
| A.2.0 PETROLEO Y DERIVADOS | 10.679.285,03 |
| ACEITES CRUDOS DE PETROLEO O DE MINERAL BITUMINOSO. | 10.673.551,92 |
| DIESEL 2 | 5.733,11 |
| A.3.0 AGRICOLAS | 6.296.380,90 |
| CAFE SIN TOSTAR, SIN DESCAFEINAR | 6.296.380,90 |
| A.4.0 PESQUEROS | 3.977.419,04 |
| HARINA DE PESCADO CON UN CONTENIDO DE GRASA SUPERIOR A 2% EN PESO | 3.945.263,54 |
| OTRAS HARINAS DE MOLUSCOS, CRUSTACEOS | 32.155,50 |
| B.0.0 NO TRADICIONALES | 12.307.635,83 |
| B.1.0 AGROPECUARIOS | 3.631.550,11 |
| ESPARRAGOS | 1.188.705,91 |
| BANANO FRESCO, TIPO "CAVENDISH VALERY" | 173.280,00 |
| HARINA DE FLORES DE MARIGOLD | 297.235,35 |
| FRIJOLES | 1.312.491,67 |
| ACEITES ESENCIALES DE LIMON. | 221.244,00 |
| ACEITUNAS CONSERVADO(EXCEPTO EN VINAGRE) SIN CONGELAR | 42.085,00 |
| ACHIOTE (ONOTO, BIJA) | 5.625,00 |
| HORTALIZAS | 61.964,38 |
| OTRAS LEGUMBRES Y HORTALIZAS PREP.O CONSERV S/CONGELAR | 227.090,80 |
| SALSAS PREPARADAS | 52.032,00 |
| JUGO AGRIO NARANJA, TORONJAY POMEL | 1.600,00 |
| LIMONES (CITRUS LIMON, CITRUS LIMONUM) | 14.080,00 |
| TARA | 34.116,00 |
| B.2.0 TEXTILES | 738.512,14 |
| HILADOS | 655.181,74 |
| PRENDAS DE VESTIR | 63,00 |
| DESPERDICIOS DE HILADOS | 71.928,37 |
| LOS DEMAS DESPERDICIOS DE ALGODON (P.EJ.: PELUSA DE CARDA). | 11.339,03 |
| B.3.0 PESQUEROS | 7.740.667,90 |
| PESCADO CONGELADO | 4.792.636,53 |
| CONSERVAS DE PESCADO | 838.578,84 |
| LANGOSTINOS | 189.519,50 |
| ALETAS DE TIBURON Y DEMAS ESCUALOS, SECO | 39.000,00 |
| CANGREJOS (EXCEPTO MACRUROS), CONGELADO | 10.556,10 |
| GRASAS Y ACEITES DE PESCADO Y SUS FRACCIONES, EX.ACEITES DE HIGADO | 16.067,20 |
| HIGADOS, HUEVAS Y LECHAS, PESCADO CONGELADO | 302.577,75 |
| JUBIAS | 1.485.552,49 |
| LANGOSTA | 1.170,92 |
| LAS DEMAS PREPARACIONES Y CONSERVAS DE MOLUSCO E INVERTEBRADOS | 2.596,50 |
| PECADO SECO Y SALADO | 11.520,00 |
| PULPOS | 50.892,07 |
| B.4.0 METALMECANICOS | 125.840,49 |
| MAQUINARIA | 107.829,00 |
| PARTES Y PIEZAS | 149,49 |
| DEPOSITOS, CISTERNAS, CUBAS Y RECIPIENTES SIMILARES | 17.862,00 |
| B.6.0 SIDERMETALURGICOS | 9.589,81 |
| PRODUCTOS DE COBRE | 27,58 |
| ALAMBRE DE HIERRO, LOS DEMAS | 29,49 |
| PERFILES DE HIERRO, SIMPLEMENTE LAMINADOS | 5.082,84 |
| GRAVA, PIEDRAS MACHACADAS, DE LOS TIPOS PARA HACER HORMIGON | 4.252,58 |
| CEMENTOS | 197,32 |
| B.8.0 RESTO | 61.475,38 |
| ACCESORIOS DE TUBERIAS DE PLASTICO. | 861,26 |
| AGUA NATURAL O MINERAL MEDICINAL, INCLUSO GASEADA | 909,87 |
| CAJAS Y CARTONAJES, PLEGABLES, DE PAPEL O CARTON, SIN CORRUGAR | 2.758,80 |
| CODOS, CURVAS Y MANGUITOS, ROSCADOS | 7,46 |
| ESTATUILLAS, LOS DEMAS | 45.524,00 |
| TABLILLAS Y FRISOS PARA PARQUES, SIN ENSAMBLAR | 7.683,49 |
| VAJILLA Y DEMAS ARTICULOS DE USO DOMESTICO, HIGIENE O TOCADOR,DE CERAMICA | 3.730,50 |
| TOTAL | 33.260.720,80 |

3.2. Importaciones

En noviembre las importaciones por la aduana de Paita ascendieron a US\$ 7,0 millones, cifra superior a la del mes anterior (378.8 por ciento) y mayor a la de igual mes del año pasado (120.6 por ciento). En cuanto a participación relativa, la adquisición de insumos sigue explicando la mayor parte de las importaciones 64.2 por ciento, seguido por bienes de consumo 22.1 por ciento y bienes de capital 12.9 por ciento. En términos acumulados (enero-noviembre 2001) las importaciones registradas aumentaron 17,0 por ciento en relación a similar período del año pasado, habiéndose acumulado un valor de US\$ 53 millones, de los cuales el 23 por ciento fue destinado para la compra de bienes de consumo, 45 por ciento a la de insumos y 29 por ciento a la de bienes de capital.

A nivel desagregado, destacaron las adquisiciones de insumos químicos y farmacéuticos por US\$ 1,109.8 mil y otros insumos industriales (cajas y cartones, papel prensa, lodos, botellas, envases, etc) por US\$ 2,294.6 mil.

IMPORTACIONES POR PAITA (MILES US \$)

| PRODUCTOS | 2000 NOV | 2001 OCT | 2001 NOV | VAR % | | ACUMULADO :ENE- NOV | | |
|--------------|--------------|--------------|--------------|---------------|---------------|---------------------|---------------|--------------|
| | | | | NOV01/OCT01 | NOV01/NOV00 | 2000 | 2001 | VAR % |
| BS. CONSUM | 555 | 451 | 1.597 | 254,28 | 187,48 | 7.324 | 12.203 | 66,61 |
| INSUMOS | 886 | 611 | 4.521 | 639,71 | 410,13 | 19.544 | 23.964 | 22,62 |
| BS. CAPITAL | 824 | 408 | 906 | 122,22 | 10,00 | 15.507 | 15.909 | 2,60 |
| DIVERSOS | 925 | 0 | 12 | N.D | -98,66 | 2.843 | 1.021 | -64,10 |
| TOTAL | 3.190 | 1.470 | 7.037 | 378,78 | 120,57 | 45.218 | 53.097 | 17,43 |

FUENTE: Aduanas Paita

ELABORACION: Estudios económicos: BCRP sucursal Piura.

IMPORTACIONES POR PAITA NOVIEMBRE 2001

(FOB \$)

| | |
|---|---------------------|
| C.0.0 BIENES DE CONSUMO | 1.596.634,70 |
| C.1.0 BIENES DE CONSUMO NO DURADERO | 1.554.896,89 |
| ATUN CONGELADO | 841.050,00 |
| TRIGO DURO | 699.725,78 |
| BEBIDAS | 6,00 |
| VESTIDOS Y OTRAS CONFECCIONES | 12.334,97 |
| OTROS BIENES DE CONSUMO NO DURADERO | 1.780,14 |
| C.2.0 BIENES DE CONSUMO DURADERO | 41.737,81 |
| VAJILLA | 686,50 |
| MUEBLES PARA EL HOGAR | 1.188,00 |
| ARTEFACTOS DOMESTICOS Y ACCESORIOS | 10.807,23 |
| VEHICULOS PARA USO PARTICULAR, PARTES Y ACCESORIOS | 10.447,69 |
| OTROS BIENES DE CONSUMO DURADERO | 18.608,39 |
| I.1.0 INSUMOS | 4.521.365,73 |
| I.2.0 MAT. PRIMAS Y PROD. INTERMEDIOS PARA AGRICULTURA Y PESCA | 989.483,34 |
| FERTILIZANTES | 987.839,84 |
| INSECTICIDAS Y PLAGUICIDAS | 1.643,50 |
| I.3.0 MAT. PRIMAS Y PROD. INTERMEDIOS PARA LA INDUSTRIA | 3.531.882,39 |
| LAS DEMAS AZUCARES DE CAÑA O REMOLACHA, EN ESTADO SOLIDO | 127.500,00 |
| INSUMOS QUIMICOS Y FARMACEUTICOS | 1.109.800,83 |
| OTROS INSUMOS INDUSTRIALES | 2.294.581,56 |
| K.0.0 BIENES DE CAPITAL | 906.213,24 |
| K.1.0 MATERIALES DE CONSTRUCCION | 33.592,98 |
| OTROS MATERIALES DE CONSTRUCCION | 33.592,98 |
| K.2.0 BIENES DE CAPITAL PARA LA AGRICULTURA Y PESCA | 28.321,43 |
| REDES CONFECCIONADAS PARA LA PESCA | 25.505,39 |
| BOYAS Y FLOTADORES PARA REDES DE PESCA | 2.816,04 |
| K.3.0 BIENES DE CAPITAL PARA LA INDUSTRIA | 628.067,56 |
| MAQUINA Y APARATOS DE OFICINA, SERVICIO Y CIENTIFICOS | 8.269,38 |
| HERRAMIENTAS | 754,15 |
| MAQUINARIA INDUSTRIAL | 86.857,87 |
| PARTES Y ACCESORIOS DE MAQUINARIA INDUSTRIAL | 147.374,73 |
| OTROS BIENES DE CAPITAL PARA LA INDUSTRIA | 384.811,43 |
| K.4.0 EQUIPO DE TRANSPORTE | 216.231,27 |
| EQUIPO RODANTE DE TRANSPORTE | 154.888,84 |
| PARTES Y ACCESORIOS DE EQUIPO DE TRANSPORTE | 60.488,30 |
| ESPEJOS RETROVISORES PARA VEHICULOS | 854,13 |
| Z.0.0 DIVERSOS | 12.410,81 |
| APARATOS DE ALUMBRADO Y SEÑALIZACION | 9.828,57 |
| CLAVIJAS Y TOMAS CORRIENTES, PARA UNA TENSION INFERIOR O IGUAL A 1,000 VOLTIOS. | 77,70 |
| JUNTAS METALOPLASTICAS | 2.504,54 |
| TOTAL | 7.036.624,48 |

IV. MONEDA Y CREDITOS

4.1. Depósitos y Obligaciones

El saldo de depósitos a fin de fecha de noviembre ascendió a S/. 662,9 millones, lo cual significó una disminución de 8,1 por ciento respecto de similar mes del año pasado. Este comportamiento negativo es el reflejo de la contracción de las captaciones del subsistema bancario (-15,8 por ciento), específicamente del Crédito (- 3,6 por ciento), Interbank (-9,2 por ciento), Wiese Sudameris (-11,7 por ciento), Continental (-6,5 por ciento) y del Trabajo (-25,4 por ciento), que no pudo ser compensada por la recuperación de la parte no bancaria (19,8 por ciento).

Al concretarse la absorción del bloque patrimonial del NBK Bank por parte del Banco Financiero, quedó en evidencia el efecto de la desaparición de esta entidad bancaria sobre el sistema financiero departamental. Una aproximación gruesa de esto se obtiene al comparar el dato agregado de depósitos conjuntos del NBK Bank y el Banco Financiero entre noviembre 2000 y similar mes del presente año. Estos pasaron de S/. 100,4 millones a S/. 53,5 millones, es decir, una disminución del 46,7 por ciento. Es de esperar que la diferencia migrara hacia otras entidades financieras, entre ellas el Banco de Crédito que, al estar a cargo de la devolución de ahorros con recursos del FSD, aprovechó para captar parte de los depositantes del NBK Bank. Asimismo, una fracción de los depósitos se habría dirigido hacia el sector no bancario. Al respecto, debe mencionarse que el NBK Bank, por su carácter de banca regional, se orientó hacia un segmento de la población y del empresariado que forma parte también del grupo-meta de las cajas municipales.

| DEPOSITOS Y OBLIGACIONES DEL DEPARTAMENTO DE PIURA | | | | | |
|--|--------------------|--------------------|--------------------|----------------|---------------|
| | NOV 00 | OCT 01 | NOV 01 | NOV01/NOV00 | NOV01/OCT01 |
| I. SISTEMA BANCARIO | 565,849,594 | 519,895,300 | 476,575,533 | -15.78% | -8.33% |
| Banco de la Nación | 0 | 0 | 0 | n.d. | n.d. |
| Banca Corporativa | 560,178,308 | 515,746,114 | 472,344,966 | -15.68% | -8.42% |
| . Crédito | 171,057,668 | 163,413,475 | 164,928,287 | -3.58% | 0.93% |
| . Interbank | 93,877,512 | 82,988,249 | 85,260,535 | -9.18% | 2.74% |
| . Latino | 10,237,242 | 0 | 0 | -100.00% | n.d. |
| . Wiese Sudameris | 76,100,280 | 74,836,000 | 67,220,000 | -11.67% | -10.18% |
| . Continental | 108,489,467 | 103,897,394 | 101,457,144 | -6.48% | -2.35% |
| . NBK Bank | 89,222,639 | 77,096,996 | 0 | -100.00% | -100.00% |
| . Financiero | 11,193,500 | 13,514,000 | 53,479,000 | 377.77% | 295.73% |
| Bca. Créd. Consumo | 5,671,286 | 4,149,186 | 4,230,568 | -25.40% | 1.96% |
| . Del Trabajo | 5,671,286 | 4,149,186 | 4,230,568 | -25.40% | 1.96% |
| II. SIST. NO BANCARIO | 155,577,832 | 179,890,087 | 186,343,269 | 19.77% | 3.59% |
| . Caja Rural San Martín | 367,000 | 1,981,000 | 2,292,000 | 524.52% | 15.70% |
| . CMAC Piura | 125,648,213 | 141,608,800 | 144,400,205 | 14.92% | 1.97% |
| . CMAC Paita | 5,853,517 | 9,714,218 | 10,716,553 | 83.08% | 10.32% |
| . CMAC Sullana | 23,709,102 | 26,586,068 | 28,934,512 | 22.04% | 8.83% |
| TOTAL | 721,427,426 | 699,785,387 | 662,918,803 | -8.11% | -5.27% |
| M/N | 210,024,377 | 212,413,024 | 204,552,257 | -2.61% | -3.70% |
| M/E | 511,403,049 | 487,372,362 | 458,366,545 | -10.37% | -5.95% |

FUENTE: Entidades financieras del departamento de Piura.

ELABORACIÓN: Sección Estudios Económicos, BCRP - Suc. Piura

DEPOSITOS Y OBLIGACIONES

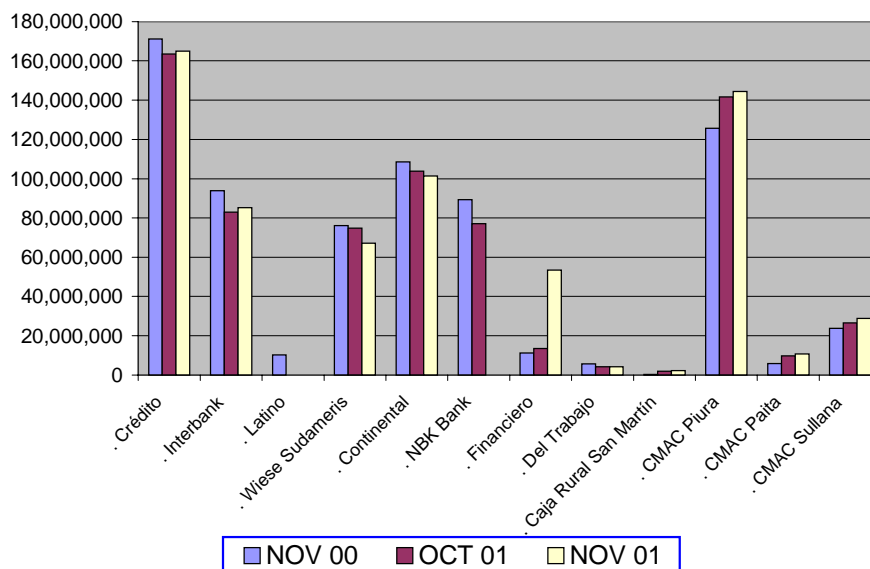

Según tipo de depósito, en comparación son similar mes del año anterior, disminuyeron los depósitos a la vista (-8,6 por ciento), ahorros (-14,2 por ciento) y depósitos a plazo (-4,9 por ciento). La estructura de las captaciones, sigue mostrando el predominio de los depósitos a plazos, con una participación relativa del 58 por ciento, seguidos de los ahorros (27 por ciento) y de las obligaciones a la vista (15 por ciento).

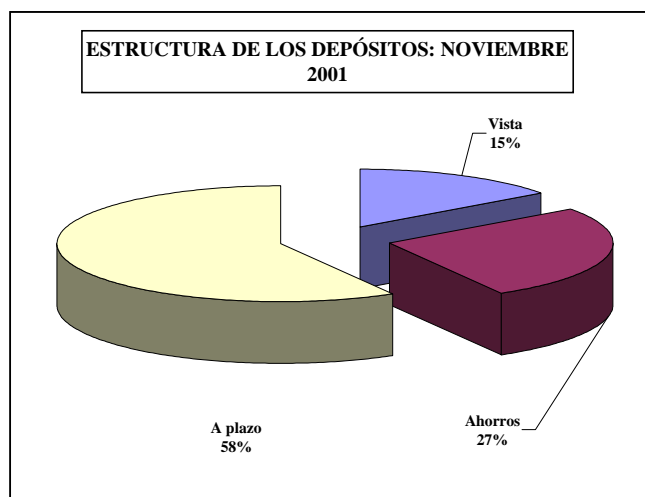

En el ranking de los depósitos el Banco de Crédito representa el 24,9 por ciento de las captaciones totales, seguido de la CMAC Piura (21,8 por ciento) y por el Banco Continental (15,3 por ciento). En conjunto, estas tres entidades consolidan el 62,0 por ciento de los depósitos, frente a 65,7 por ciento del mes previo. Pérdida del peso relativo de dichas entidades favorecieron al Banco Financiero, cuya participación pasó de 2,2 por ciento a 8,1 por ciento, por la absorción del bloque patrimonial del NBK Bank.

RANKING SEGÚN DEPOSITOS: NOVIEMBRE 2001

| PUESTO | ENTIDAD | SALDO (S/.) | % |
|--------|-------------------------|--------------------|----------------|
| 1 | . Crédito | 164,928,287 | 24.88% |
| 2 | . CMAC Piura | 144,400,205 | 21.78% |
| 3 | . Continental | 101,457,144 | 15.30% |
| 4 | . Interbank | 85,260,535 | 12.86% |
| 5 | . Wiese Sudameris | 67,220,000 | 10.14% |
| 6 | . Financiero | 53,479,000 | 8.07% |
| 7 | . CMAC Sullana | 28,934,512 | 4.36% |
| 8 | . CMAC Paita | 10,716,553 | 1.62% |
| 9 | . Del Trabajo | 4,230,568 | 0.64% |
| 10 | . Caja Rural San Martín | 2,292,000 | 0.35% |
| | TOTAL | 662,918,803 | 100.00% |

FUENTE: Instituciones financieras del departamento.

ELABORACIÓN: Sección Estudios Económicos - BCRP Sucursal Piura

4.2. Colocaciones

El saldo de las colocaciones, al cierre de noviembre ascendió a S/. 774,1 millones, implicando una caída de 5,9 puntos porcentuales con relación a noviembre del 2000. Esta evolución negativa se explica por menores colocaciones de la banca múltiple (-14,1 por ciento) que no pudieron ser compensadas por el incremento a nivel de la banca de consumo (11,1 por ciento) y, sobre todo, del subsistema no bancario (32,2 por ciento).

Con relación a la banca múltiple, se observaron comportamientos disímiles según bancos. Mientras que en los bancos Crédito, Wiese Sudameris y Financiero se registró incrementos; en el Interbank y Continental, disminuyó. Ello implica que aún no se revierte la actitud cautelosa del sistema bancario ante el actual contexto económico recesivo.

Sin embargo, uno de los hechos más destacables es que, al concretarse la absorción del bloque patrimonial del NBK Bank por parte del Banco Financiero, parte significativa de la cartera del primero fue asumida por el segundo, lo cual aún no se refleja en la información del presente mes, debido a que está por regularizarse el registro de las cuentas vencidas y en cobranza judicial.

El ratio de Colocaciones/Depósitos se situó en 1,17, enfatizando la condición de Piura de ser un receptor neto de recursos financieros. Sin embargo, otros indicadores tales como la relación Colocaciones/PBI, que se sitúa alrededor del 11 por ciento², demuestran un bajo grado de cobertura del sistema financiero respecto de las necesidades de la actividad económica regional.

² A nivel del país, el ratio Colocaciones/PBI es del 28 por ciento, por debajo de otros países latinoamericanos tales como Chile (66 por ciento), Bolivia (49 por ciento) y Brasil (39 por ciento).

| COLOCACIONES DEL DEPARTAMENTO DE PIURA | | | | | |
|--|--------------------|--------------------|--------------------|----------------|----------------|
| | NOV 00 | OCT 01 | NOV 01 | NOV01/NOV00 | NOV01/OCT01 |
| I. SISTEMA BANCARIO | 696,863,744 | 738,207,528 | 607,958,452 | -12.76% | -17.64% |
| Banco de la Nación | 0 | 0 | 0 | n.d. | n.d. |
| Banca Corporativa | 660,538,719 | 698,828,930 | 567,596,713 | -14.07% | -18.78% |
| . Crédito | 138,814,526 | 209,699,775 | 212,695,328 | 53.22% | 1.43% |
| . Interbank | 191,067,954 | 142,746,050 | 143,010,124 | -25.15% | 0.18% |
| . Latino | 5,548,624 | 0 | 0 | | |
| . Wiese Sudameris | 51,789,127 | 88,983,000 | 90,928,000 | 75.57% | 2.19% |
| . Continental | 91,927,302 | 80,502,558 | 80,759,261 | -12.15% | 0.32% |
| . NBK Bank | 162,509,186 | 156,473,547 | 0 | -100.00% | -100.00% |
| . Financiero | 18,882,000 | 20,424,000 | 40,204,000 | 112.92% | 96.85% |
| Bca. Créd. Consumo | 36,325,025 | 39,378,598 | 40,361,739 | 11.11% | 2.50% |
| . Del Trabajo | 36,325,025 | 39,378,598 | 40,361,739 | 11.11% | 2.50% |
| II. SIST. NO BANCARIO | 125,695,054 | 158,225,889 | 166,125,570 | 32.17% | 4.99% |
| . Caja Rural San Martín | 5,553,000 | 4,785,000 | 5,083,000 | -8.46% | 6.23% |
| . CMAC Piura | 76,309,425 | 100,365,258 | 104,497,776 | 36.94% | 4.12% |
| . CMAC Paita | 10,379,325 | 14,357,942 | 14,847,049 | 43.04% | 3.41% |
| . CMAC Sullana | 33,453,304 | 38,717,689 | 41,697,744 | 24.64% | 7.70% |
| TOTAL | 822,558,798 | 896,433,417 | 774,084,021 | -5.89% | -13.65% |
| M/N | 373,233,890 | 359,582,925 | 322,224,391 | -13.67% | -10.39% |
| M/E | 449,324,908 | 536,850,492 | 451,859,630 | 0.56% | -15.83% |

FUENTE: Entidades financieras del departamento de Piura.

ELABORACIÓN: Sección Estudios Económicos, BCRP - Suc. Piura

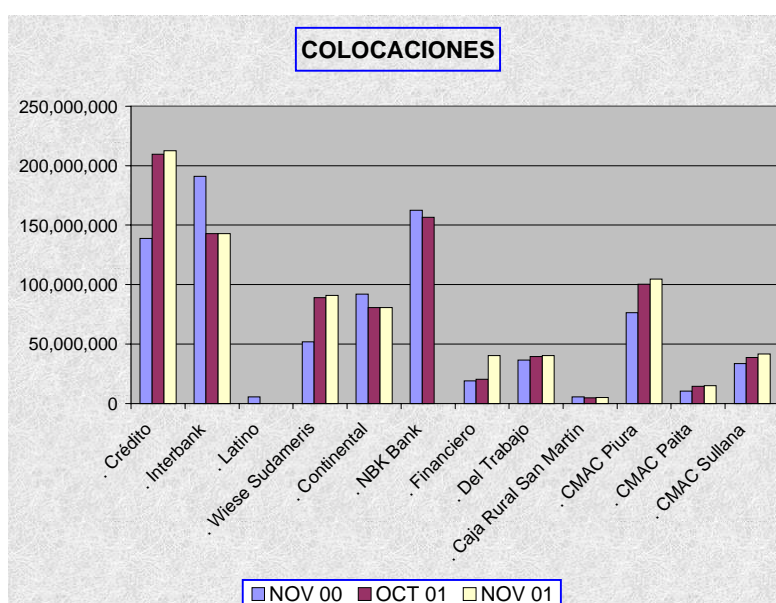

En el ranking de las colocaciones, el Banco de Crédito participa con el 27,5 por ciento, seguido del Interbank (18,5 por ciento) y de la CMAC Piura (13,5 por ciento). En conjunto, estas tres entidades gravitan con el 59,5 por ciento de los créditos totales del sistema. A raíz del proceso de absorción de parte de los activos del NBK Bank, el Banco Financiero pasó a representar el 5,2 por ciento del sistema, frente a sólo 2,8 por ciento en el mes previo, participación que se incrementaría con la inclusión de los datos de cartera morosa heredada del NBK Bank.

RANKING SEGÚN COLOCACIONES : NOVIEMBRE 2001

| PUESTO | ENTIDAD | SALDO (S/.) | % |
|--------|-------------------------|--------------------|----------------|
| 1 | . Crédito | 212,695,328 | 27.48% |
| 2 | . Interbank | 143,010,124 | 18.47% |
| 3 | . CMAC Piura | 104,497,776 | 13.50% |
| 4 | . Wiese Sudameris | 90,928,000 | 11.75% |
| 5 | . Continental | 80,759,261 | 10.43% |
| 6 | . CMAC Sullana | 41,697,744 | 5.39% |
| 7 | . Del Trabajo | 40,361,739 | 5.21% |
| 8 | . Financiero | 40,204,000 | 5.19% |
| 9 | . CMAC Paita | 14,847,049 | 1.92% |
| 10 | . Caja Rural San Martín | 5,083,000 | 0.66% |
| | TOTAL | 774,084,021 | 100.00% |

FUENTE: Instituciones financieras del departamento

ELABORACIÓN: Sección Estudios Económicos - BCRP Sucursal Piura

El análisis de la cartera pesada del sistema financiero enfatiza que, al eliminar de la base de datos los indicadores del NBK Bank a diciembre 2000, los cuales se venían arrastrando de manera provisional en tanto no se cristalizara la absorción por parte del Banco Financiero, el ratio de cartera pesada cae desde 15,9 por ciento en el mes precedente, a 10,2 por ciento³. Es de destacar también que los créditos vencidos disminuyeron 48,9 por ciento respecto de noviembre del 2000, mientras que la cobranza judicial se contrajo en 35,8 por ciento, en gran medida, por efecto del ajuste de cifras a raíz de la culminación de la reorganización societaria del NBK Bank.

ANALISIS DE LA CARTERA PESADA DEL SISTEMA FINANCIERO DE PIURA

| CONCEPTO | SALDO (S/.) | | | VAR. % | |
|----------------------------|-------------|-------------|-------------|-------------|-------------|
| | Nov-00 | Oct-01 | Nov-01 | NOV01/NOV00 | NOV01/OCT01 |
| CREDITOS VENCIDOS | 67,317,361 | 66,839,336 | 34,435,215 | -48.85% | -48.48% |
| CREDITOS COBRANZA JUDICIAL | 69,064,676 | 75,337,351 | 44,321,422 | -35.83% | -41.17% |
| COLOCACIONES BRUTAS | 822,558,798 | 896,433,417 | 774,084,021 | -5.89% | -13.65% |
| CARTERA PESADA (%) * | 16.58% | 15.86% | 10.17% | -38.64% | -35.85% |

* Cartera pesada = (Créditos vencidos + Créditos Cobranza Judicial) / Colocaciones Brutas

FUENTE: Entidades financieras del departamento

ELABORACIÓN: Sección Estudios Económicos - BCRP Sucursal Piura

³ Este ratio se incrementaría cuando se disponga de los datos de la cartera morosa del NBK Bank asumida por el Banco Financiero.

CIUDAD DE PIURA: INDICE DE PRECIOS AL CONSUMIDOR
(Variaciones Porcentuales)

| RUBROS | 2000 | | 2001 | | | | | | | | | | |
|-------------------------------------|-------------|-------------|-------------|-------------|-------------|-------------|-------------|--------------|--------------|--------------|-------------|--------------|--------------|
| | NOV | DIC | ENE | FEB | MAR | ABR | MAY | JUN | JUL | AGO | SET | OCT | NOV |
| INDICE GENERAL | 0,01 | 0,45 | 0,58 | 0,79 | 0,33 | 0,22 | -0,6 | -0,10 | -0,44 | -0,16 | 0,55 | -0,12 | -0,79 |
| Alimentos y bebidas | -1,02 | 0,00 | 0,70 | 1,42 | 0,51 | 0,79 | -1,35 | -0,10 | -1,07 | -0,33 | 0,99 | -0,18 | -0,93 |
| Vestido y calzado | 0,54 | 1,02 | 0,44 | 0,37 | 0,09 | 0,65 | 0,48 | -0,10 | 0,39 | 0,23 | 0,44 | 0,05 | 0,24 |
| Alq. De viv. Comb. Y | 1,49 | 0,49 | 1,10 | 0,41 | 0,59 | -1,66 | -0,07 | -0,30 | 0,09 | 0,03 | 0,01 | -0,29 | -2,59 |
| Muebles, enseres y manten. | 1,93 | 1,50 | -0,16 | -0,02 | -1,41 | -0,37 | -0,12 | 0,09 | 0,10 | 0,24 | -0,01 | 0,11 | 0,04 |
| Cuidado salud y Serv. Med. | 0,03 | 1,08 | 0,71 | 0,39 | -0,87 | 0,50 | 0,44 | -0,03 | 0,27 | 0,38 | 1,09 | 0,19 | 0,00 |
| Transportes y Comunic. | 0,73 | 1,05 | -0,05 | -0,05 | -0,06 | -0,05 | 0,24 | 0,14 | -0,03 | -0,37 | -0,32 | -0,24 | -0,17 |
| Esparc., Divers., Serv, Cul. y Ens. | 0,46 | 0,17 | 0,36 | 0,19 | 2,69 | 0,32 | 0,07 | 0,05 | 0,04 | -0,01 | 0,01 | 0,01 | -0,01 |
| Otros Bienes y Servicios | 1,36 | 1,37 | 0,43 | -0,06 | -1,31 | -0,35 | -0,29 | 0,18 | 0,34 | -0,14 | 0,40 | 0,26 | 0,03 |

FUENTE : Instituto Nacional de Estadística e Informática

ELABORACION : Sección Estudios Económicos BCRP - Sucursal Piura

DEPARTAMENTO DE PIURA : TIPO DE CAMBIO

| PERIODO | FIN DEL PERIODO | | | | | |
|-------------|-----------------|--------------|--------------|--------------|--------------|--------------|
| | BANCARIO | | | INFORMAL | | |
| | COMPRA | VENTA | PROMEDIO | COMPRA | VENTA | PROMEDIO |
| 2000 | 3,49 | 3,49 | 3,49 | 3,470 | 3,500 | 3,485 |
| Mayo | 3,490 | 3,490 | 3,490 | 3,31 | 3,34 | 3,325 |
| Junio | 3,480 | 3,490 | 3,485 | 3,32 | 3,35 | 3,335 |
| Julio | 3,475 | 3,479 | 3,477 | 3,32 | 3,34 | 3,330 |
| Agosto | 3,470 | 3,480 | 3,475 | 3,37 | 3,40 | 3,385 |
| Septiembre | 3,500 | 3,510 | 3,505 | 3,46 | 3,49 | 3,473 |
| Octubre | 3,504 | 3,506 | 3,505 | 3,48 | 3,50 | 3,490 |
| Noviembre | 3,527 | 3,531 | 3,529 | 3,47 | 3,50 | 3,485 |
| Diciembre | 3,523 | 3,527 | 3,525 | 3,50 | 3,52 | 3,510 |
| 2001 | | | | | | |
| Enero | 3,530 | 3,536 | 3,533 | 3,51 | 3,54 | 3,525 |
| Febrero | 3,522 | 3,524 | 3,523 | 3,51 | 3,53 | 3,520 |
| Marzo | 3,523 | 3,525 | 3,524 | 3,50 | 3,52 | 3,510 |
| Abril | 3,586 | 3,589 | 3,588 | 3,56 | 3,58 | 3,570 |
| Mayo | 3,621 | 3,623 | 3,622 | 3,60 | 3,64 | 3,620 |
| Junio | 3,510 | 3,510 | 3,510 | 3,50 | 3,52 | 3,510 |
| Julio | 3,490 | 3,490 | 3,490 | 3,49 | 3,51 | 3,500 |
| Agosto | 3,480 | 3,483 | 3,482 | 3,47 | 3,49 | 3,480 |
| Setiembre | 3,470 | 3,500 | 3,485 | 3,48 | 3,48 | 3,483 |
| Octubre | 3,439 | 3,443 | 3,441 | 3,42 | 3,45 | 3,435 |
| Noviembre | 3,434 | 3,435 | 3,435 | 3,42 | 3,44 | 3,430 |

NOTA : Datos que corresponden a la ciudad de Piura

FUENTE : BCRP- Sucursal Piura

ELABORACION : Sección Estudios Económicos BCRP - Sucursal Piura

DEPARTAMENTO DE PIURA: SUPERFICIE SEMBRADA

| (HA) | | | | | | | | | | | | | | |
|------------------------|---------------|---------------|---------------|---------------|---------------|---------------|---------------|----------------|---------------|---------------|---------------|---------------|---------------|-----------------|
| PRODUCTOS | 2000 | | 2001 | | | | | | | | | | VAR% | |
| | NOV | DIC | ENE | FEB | MAR | ABR | MAY | JUN | JUL | AGO | SET | OCT | NOV | NOV2001/NOV2000 |
| AGRICOLA | | | | | | | | | | | | | | |
| PERMANENTES | 6 233 | 31 381 | 42 951 | 19 545 | 14 470 | 13 967 | 15 498 | 9 525 | 6 167 | 1 853 | 3 401 | 2 834 | 7 248 | 16,3 |
| Café | 0 | 0 | 0 | 0 | 0 | 0 | 6 | 139 | 302 | 474 | 83 | 0 | 0 | n.d. |
| Limón | 3 865 | 10 281 | 11 352 | 12 815 | 14 356 | 13 907 | 15 492 | 9 386 | 5 865 | 1 379 | 3 318 | 1 794 | 5 244 | 35,7 |
| Mango | 2 368 | 21 100 | 31 599 | 6 730 | 114 | 60 | 0 | 0 | 0 | 0 | 0 | 1 040 | 2 004 | -15,4 |
| SEMI PERMANETES | 16 072 | 17 479 | 18 028 | 17 742 | 16 202 | 17 679 | 14 730 | 14 883 | 16 046 | 14 462 | 15 970 | 16 809 | 17 831 | 10,9 |
| Papaya | 56 | 64 | 243 | 138 | 70 | 70 | 57 | 82 | 116 | 128 | 111 | 141 | 107 | 91,1 |
| Plátano | 15 893 | 17 180 | 17 581 | 17 481 | 16 025 | 17 478 | 14 637 | 14 684 | 15 884 | 14 334 | 15 774 | 16 566 | 17 662 | 11,1 |
| Esparrago | 123 | 235 | 204 | 123 | 107 | 131 | 36 | 117 | 46 | 0 | 85 | 102 | 62 | -49,6 |
| TRANSITORIOS | 13 915 | 52 412 | 55 622 | 4 658 | 2 200 | 1 449 | 47 623 | 115 283 | 49 535 | 32 256 | 7 372 | 4 473 | 10 788 | -22,5 |
| Algodón | 0 | 0 | 0 | 0 | 0 | 0 | 0 | 200 | 4 000 | 19 261 | 891 | 600 | 112 | n.d. |
| Arroz | 4 095 | 45 534 | 49 692 | 0 | 0 | 400 | 39 235 | 92 527 | 29 215 | 54 | 0 | 0 | 3 101 | -24,3 |
| Cebada grano | 0 | 0 | 0 | 0 | 0 | 0 | 0 | 26 | 155 | 449 | 184 | 0 | 0 | n.d. |
| Frijol G/S | 39 | 0 | 0 | 0 | 0 | 8 | 76 | 424 | 835 | 312 | 75 | 473 | 19 | -51,3 |
| Maíz Amarillo | 6 970 | 5 102 | 3 928 | 2 670 | 58 | 24 | 7 382 | 17 414 | 9 694 | 1 991 | 87 | 1 360 | 5 718 | -18,0 |
| Maíz Amiláceo | 0 | 0 | 0 | 0 | 0 | 80 | 50 | 2 115 | 2 708 | 4 888 | 2 068 | 0 | 0 | n.d. |
| Papá | 1 620 | 1 159 | 1 016 | 1 370 | 1 099 | 314 | 404 | 1 004 | 580 | 546 | 764 | 437 | 640 | -60,5 |
| Sorgo grano | 0 | 0 | 0 | 0 | 0 | 0 | 0 | 0 | 0 | 0 | 0 | 0 | 0 | |
| Trigo | 0 | 0 | 0 | 15 | 0 | 0 | 0 | 495 | 1 818 | 3 110 | 2 035 | 0 | 0 | n.d. |
| Yuca | 1 191 | 617 | 986 | 603 | 1 043 | 623 | 476 | 1 078 | 530 | 1 645 | 1 268 | 1 603 | 1 198 | 0,6 |
| PECUARIO | | | | | | | | | | | | | | |
| AVES | | | | | | | | | | | | | | |
| Carne | 1 207 | 1 222 | 1 296 | 1 280 | 1 296 | 1 289 | 1 280 | 1 273 | 1 206 | 1 302 | 1 301 | 1 349 | 1 256 | 4,1 |
| Huevos | 224 | 211 | 450 | 442 | 450 | 481 | 426 | 375 | 349 | 347 | 371 | 369 | 362 | 61,6 |
| VACUNO | | | | | | | | | | | | | | |
| Carne | 1 169 | 1 184 | 609 | 577 | 596 | 568 | 501 | 495 | 476 | 482 | 509 | 529 | 466 | -60,1 |
| Leche | 3 115 | 2 988 | 3 026 | 3 591 | 2 790 | 2 517 | 1 888 | 2 725 | 2 391 | 2 010 | 2 247 | 1 977 | 1 754 | -43,7 |
| OVINO | | | | | | | | | | | | | | |
| Carne | 86 | 87 | 66 | 52 | 64 | 51 | 50 | 76 | 53 | 52 | 55 | 52 | 50 | -41,9 |
| Lana | 0 | 0 | 0 | 0 | 0 | 0 | 0 | 0 | 0 | 0 | 0 | 0 | 0 | n.d. |
| PORCINO | | | | | | | | | | | | | | |
| Carne | 371 | 396 | 608 | 521 | 0 | 526 | 448 | 677 | 530 | 549 | 516 | 525 | 541 | 45,8 |
| CAPRINO | | | | | | | | | | | | | | |
| Carne | 556 | 564 | 65 | 95 | 110 | 91 | 98 | 112 | 119 | 111 | 110 | 119 | 106 | -80,9 |

FUENTE : Dirección del Ministerio de Agricultura

ELABORACION: Sección Estudios Económicos BCRP-Suc. Piura

DEPARTAMENTO DE PIURA: SUPERFICIE SEMBRADA

| (HA) | | | | | | | | | | | | | | |
|------------------------|---------------|---------------|---------------|---------------|--------------|--------------|--------------|------------|--------------|---------------|---------------|---------------|---------------|-----------------|
| PRODUCTOS | 2000 | | 2001 | | | | | | | | | | VAR% | |
| | NOV | DIC | ENE | FEB | MAR | ABR | MAY | JUN | JUL | AGO | SET | OCT | NOV | NOV2001/NOV2000 |
| AGRICOLA | | | | | | | | | | | | | | |
| PERMANENTES | 31 689 | 31 689 | 6 | 178 | 6 | 0 | 709 | 0 | 93 | 23 960 | 32 202 | 32 217 | 32 220 | 1,7 |
| Café | 6 877 | 6 877 | 6 | 10 | 6 | 0 | 0 | 0 | 0 | 7 029 | 7 029 | 7 029 | 7 029 | 2,2 |
| Limón | 14 925 | 14 925 | 0 | 168 | 0 | 0 | 709 | 0 | 93 | 7 029 | 15 271 | 15 286 | 15 289 | 2,4 |
| Mango | 9 887 | 9 887 | 0 | 0 | 0 | 0 | 0 | 0 | 0 | 9 902 | 9 902 | 9 902 | 9 902 | 0,2 |
| SEMI PERMANETES | 10 717 | 10 717 | 6 | 16 | 4 | 5 | 52 | 0 | 0 | 10 548 | 10 333 | 10 565 | 10 238 | -4,5 |
| Papaya | 288 | 288 | 3 | 10 | 0 | 3 | 2 | 0 | 0 | 207 | 207 | 212 | 212 | -26,4 |
| Plátano | 10 214 | 10 214 | 3 | 6 | 4 | 2 | 0 | 0 | 0 | 10 126 | 10 126 | 10 126 | 10 026 | -1,8 |
| Esparrago | 215 | 215 | 0 | 0 | 0 | 0 | 50 | 0 | 0 | 215 | 0 | 227 | 0 | -100,0 |
| TRANSITORIOS | 312 | 2 371 | 30 807 | 32 009 | 8 285 | 4 129 | 2 228 | 325 | 1 738 | 11 793 | 11 119 | 541 | 2 007 | 543,3 |
| Algodón | 0 | 585 | 10 155 | 3 632 | 157 | 390 | 0 | 0 | 0 | 0 | 0 | 0 | 0 | n.d. |
| Arroz | 0 | 0 | 1 486 | 19 237 | 1 436 | 0 | 0 | 0 | 0 | 10 351 | 9 872 | 0 | 0 | n.d. |
| Cebada grano | 0 | 0 | 0 | 114 | 477 | 300 | 5 | 0 | 0 | 0 | 0 | 0 | 5 | n.d. |
| Frijol G/S | 37 | 290 | 1 315 | 497 | 41 | 0 | 710 | 38 | 0 | 2 | 0 | 60 | 450 | 1116,2 |
| Maíz Amarillo | 5 | 7 | 3 296 | 4 854 | 2 070 | 786 | 227 | 89 | 1 620 | 1 304 | 1 159 | 175 | 347 | 6840,0 |
| Maíz Amiláceo | 75 | 1 385 | 141 | 2 170 | 0 | 0 | 0 | 0 | 0 | 0 | 0 | 180 | 1 015 | 1253,3 |
| Papá | 29 | 38 | 14 070 | 48 | 148 | 52 | 70 | 110 | 37 | 63 | 27 | 70 | 162 | 458,6 |
| Sorgo Grano | 0 | 0 | 0 | 0 | 0 | 0 | 0 | 0 | 0 | 0 | 0 | 0 | 0 | n.d. |
| Trigo | 0 | 0 | 10 | 1 245 | 3 794 | 2 523 | 1 140 | 0 | 1 | 0 | 0 | 0 | 0 | n.d. |
| Yuca | 166 | 66 | 334 | 212 | 162 | 78 | 76 | 88 | 80 | 73 | 61 | 56 | 28 | -83,1 |
| TOTAL | 42 718 | 44 777 | 30 819 | 32 203 | 8 295 | 4 134 | 2 989 | 325 | 1 831 | 46 301 | 53 654 | 43 323 | 44 465 | 4,1 |

FUENTE : Dirección del Ministerio de Agricultura

ELABORACION: Sección Estudios Económicos BCRP-Suc. Piura

DEPARTAMENTO DE PIURA: PRODUCCION MANUFACTURERA
(Indice: 1994=100)

| CIU | RAMAS DE ACTIVIDAD | 2000 | | 2001 | | | | | | | | | | VAR% | |
|---|-------------------------------|---------------|---------------|---------------|---------------|---------------|---------------|---------------|---------------|---------------|---------------|---------------|---------------|---------------|-----------------|
| | | NOV | DIC | ENE | FEB | MAR | ABR | MAY | JUN | JUL | AGO | SET | OCT | NOV | NOV2001/NOV2000 |
| PROCESADORES DE RECURSOS PRIMARIOS | | 130,47 | 199,31 | 164,39 | 57,12 | 176,81 | 370,37 | 333,05 | 116,11 | 96,21 | 43,11 | 29,07 | 55,42 | 66,43 | -49,08 |
| 31X | Harina de Pescado | 147,20 | 223,73 | 120,83 | 12,85 | 147,69 | 326,29 | 282,83 | 0,00 | 48,59 | 6,11 | 1,70 | 35,55 | 52,56 | -64,29 |
| 3114,00 | Conservas de Pescado | 30,25 | 23,69 | 491,41 | 380,78 | 400,78 | 717,50 | 721,51 | 433,66 | 447,12 | 36,62 | 27,27 | 17,67 | 10,63 | -64,87 |
| | Aceite de pescado | 103,74 | 219,02 | 101,57 | 10,80 | 124,15 | 274,28 | 237,75 | 61,65 | 40,84 | 0,38 | 0,10 | 2,20 | 3,25 | |
| RESTO DE LA INDUSTRIA | | 130,32 | 150,42 | 142,57 | 117,68 | 142,51 | 139,06 | 130,62 | 105,81 | 119,48 | 119,34 | 110,83 | 110,91 | 95,72 | -26,55 |
| 31,00 | Alimentos, bebidas | 135,60 | 159,40 | 150,28 | 121,31 | 149,35 | 146,59 | 135,15 | 106,06 | 121,81 | 121,98 | 105,43 | 110,76 | 111,64 | -17,67 |
| 3129,00 | Alimentos Diversos a/ | 88,69 | 122,21 | 108,58 | 74,19 | 98,73 | 127,54 | 145,52 | 124,45 | 134,77 | 130,85 | 115,45 | 105,79 | 108,90 | 22,78 |
| 3131-34 | Bebidas Gaseosas | 188,75 | 201,53 | 197,51 | 174,68 | 206,68 | 168,18 | 123,40 | 85,21 | 107,13 | 86,72 | 72,59 | 91,77 | 90,23 | -52,20 |
| 32,00 | Textil | 105,47 | 106,88 | 105,40 | 101,04 | 109,79 | 102,72 | 109,65 | 106,40 | 109,60 | 37,40 | 34,61 | 39,41 | 5,38 | -94,90 |
| 3211,00 | Hilados b/ | 105,47 | 106,88 | 105,40 | 101,04 | 109,79 | 102,72 | 109,65 | 106,40 | 109,60 | 37,40 | 34,61 | 39,41 | 5,38 | -94,90 |
| 39,00 | Industrias Diversas c/ | 0,00 | 0,00 | 2,75 | 6,51 | 6,40 | 2,31 | 0,53 | 0,00 | 0,32 | 0,00 | 0,00 | 0,00 | 0,00 | n.d |
| INDICE GENERAL | | 130,38 | 168,20 | 150,50 | 95,66 | 154,98 | 223,16 | 204,23 | 109,55 | 111,02 | 298,09 | 251,73 | 292,39 | 270,94 | 107,81 |

FUENTE : Encuestas a Empresas Industriales

ELABORACION : Sección Estudios Económicos del BCRP-Sucursal Piura.

DEPARTAMENTO DE PIURA: PRODUCCION DE PETROLEO CRUDO
(Petróleo en Barriles y Gas en Miles de Pies Cúbicos)

| RUBROS | | 2000 | | 2001 | | | | | | | | | | VAR% | | |
|-----------------------------|--------------|----------------|------------------|----------------|----------------|----------------|----------------|------------------|----------------|----------------|----------------|----------------|----------------|----------------|-----------------|---------------|
| | | NOV | DIC | ENE | FEB | MAR | ABR | MAY | JUN | JUL | AGO | SET | OCT | NOV | NOV2001/NOV2000 | |
| PETROLEO | LOTES | | | | | | | | | | | | | | | |
| COSTA | | 589 512 | 613 483 | 600 492 | 538 132 | 574 603 | 557 989 | 587 831 | 572 775 | 593 812 | 581 015 | 561 546 | 580 053 | 561 753 | | -4,71 |
| Petroperú | | | | | | | | | | | | | | | | |
| Pérez Companc | X | 370 036 | 381 412 | 375 030 | 334 383 | 363 173 | 339 603 | 351 718 | 347 168 | 358 787 | 350 058 | 335 385 | 352 743 | 346 642 | | -6,32 |
| P. Monterrico (Ex -Vegsa) | II | 22 066 | 23 206 | 21 703 | 20 824 | 21 265 | 20 582 | 23 060 | 21 904 | 21 997 | 22 025 | 21 420 | 22 359 | 21 164 | | -4,09 |
| Río Bravo | IV | 16 858 | 17 226 | 18 261 | 15 082 | 15 252 | 15 027 | 16 204 | 15 350 | 16 522 | 17 600 | 16 768 | 17 071 | 16 968 | | 0,65 |
| Mercantile (Ex MPOG) | III | 20 858 | 22 081 | 20 701 | 18 909 | 17 866 | 17 173 | 18 938 | 19 289 | 20 116 | 19 302 | 19 291 | 20 475 | 19 814 | | -5,01 |
| Unipetro | IX | 8 799 | 12 468 | 12 522 | 11 052 | 11 462 | 10 854 | 11 042 | 10 628 | 10 764 | 10 781 | 9 894 | 10 558 | 9 640 | | 9,56 |
| Sapet | VI VII | 126 138 | 132 222 | 127 513 | 113 266 | 121 026 | 130 746 | 140 659 | 133 530 | 141 380 | 135 845 | 134 500 | 132 240 | 123 883 | | -1,79 |
| GMP | I Y V | 24 757 | 24 868 | 24 762 | 24 616 | 24 559 | 24 004 | 26 210 | 24 906 | 24 246 | 25 404 | 24 288 | 24 607 | 23 642 | | -4,50 |
| ZOCALO | | 389 027 | 402 399 | 398 023 | 360 138 | 397 600 | 409 639 | 437 277 | 393 456 | 399 068 | 392 664 | 385 703 | 411 565 | 396 496 | | 1,92 |
| Petrotech | Z-2B | 389 027 | 402 399 | 398 023 | 360 138 | 397 600 | 409 639 | 437 277 | 393 456 | 399 068 | 392 664 | 385 703 | 411 565 | 396 496 | | |
| TOTAL PETROLEO PIURA | | 978 539 | 1 015 882 | 998 515 | 898 270 | 972 203 | 967 628 | 1 025 108 | 966 231 | 992 880 | 973 679 | 947 249 | 991 618 | 958 249 | | -2,07 |
| GAS | | | | | | | | | | | | | | | | |
| Costa | | 372 338 | 324 809 | 246 619 | 249 132 | 288 618 | 246 937 | 272 709 | 287 082 | 420 745 | 515 511 | 501 230 | 519 197 | 373 357 | | 0,27 |
| GMP | | 13 064 | | 0 | 0 | 736 | 0 | 0 | 0 | 17 853 | 25 961 | 26 215 | 26 216 | 11 263 | | -13,79 |
| Sapet | | 86 645 | 44 605 | 0 | 0 | 49 786 | 45 126 | 48 182 | 53 958 | 130 635 | 207 862 | 200 096 | 211 123 | 126 975 | | 46,55 |
| Perez Companc | | 272 629 | 280 204 | 246 619 | 249 132 | 238 096 | 201 811 | 224 527 | 233 124 | 272 257 | 281 688 | 274 919 | 281 858 | 235 119 | | -13,76 |
| Zócalo | | 419 418 | 250 466 | 201 231 | 112 027 | 220 475 | 241 208 | 248 934 | 240 588 | 384 331 | 410 565 | 401 825 | 412 201 | 247 765 | | -40,93 |
| Petrotech | | 419 418 | 250 466 | 201 231 | 112 027 | 220 475 | 241 208 | 248 934 | 240 588 | 384 331 | 410 565 | 401 825 | 412 201 | 247 765 | | -40,93 |
| TOTAL GAS PIURA | | 791 756 | 575 275 | 447 850 | 361 159 | 509 093 | 488 145 | 521 643 | 527 670 | 805 076 | 926 076 | 903 055 | 931 398 | 621 122 | | -21,55 |

FUENTE : PERUPETRO

ELABORACION : Sección Estudios Económicos BCRP - Sucursal Piura

DEPARTAMENTO DE PIURA: EXTRACCION PESQUERA

(TM)

| PRODUCTOS | 2000 | | 2001 | | | | | | | | | | | VAR% NOV2001/NOV2000 |
|--------------------------|---------------|---------------|----------------|---------------|----------------|----------------|----------------|---------------|---------------|---------------|---------------|---------------|---------------|-------------------------|
| | NOV | DIC | ENE | FEB | MAR | ABR | MAY | JUN | JUL | AGO | SET | OCT | NOV | |
| CONSUMO HUMANO DIRECTO | 15 305 | 10 266 | 33 924 | 27 070 | 27 750 | 45 478 | 45 062 | 24 438 | 27 231 | 23 006 | 12 358 | 11 654 | 22 833 | 49,19 |
| CONGELADO | 7 059 | 5 055 | 11 585 | 10 263 | 10 406 | 13 264 | 19 174 | 8 030 | 11 588 | 11 884 | 4 246 | 5 157 | 11 709 | 65,88 |
| ENLATADO | 4 826 | 1 651 | 14 683 | 11 378 | 11 975 | 21 439 | 21 559 | 12 958 | 13 360 | 7 430 | 5 531 | 3 585 | 2 156 | -55,32 |
| FRESCO | 3 420 | 3 560 | 7 656 | 5 429 | 5 369 | 10 774 | 4 330 | 3 451 | 2 283 | 3 692 | 2 581 | 2 913 | 8 968 | 162,22 |
| CONSUMO HUMANO INDIRECTO | 77 620 | 82 317 | 86 880 | 9 238 | 106 190 | 234 605 | 203 355 | 52 734 | 34 933 | 4 392 | 1 221 | 25 561 | 37 789 | -51,31 |
| HARINA | 77 620 | 82 317 | 86 880 | 9 238 | 106 190 | 234 605 | 203 355 | 52 734 | 34 933 | 4 392 | 1 221 | 25 561 | 37 789 | -51,31 |
| TOTAL | 92 925 | 92 583 | 120 804 | 36 307 | 133 940 | 280 082 | 248 417 | 77 172 | 62 164 | 27 398 | 13 579 | 37 216 | 60 622 | -34,76 |

FUENTE : Dirección Regional de Pesquería de Piura

ELABORACION : Sección Estudios Económicos, BCRP, Sucursal Piura

DEPARTAMENTO DE PIURA: COSECHAS.

(Has)

| CULTIVOS | 2 000 | | 2 001 | | | | | | | | | | | VAR % | VAR % |
|-------------------------|---------------|---------------|---------------|---------------|--------------|------------|---------------|---------------|---------------|---------------|---------------|---------------|---------------|---------------------|---------------------|
| | NOV | DIC | ENE | FEB | MAR | ABR | MAY | JUN | JUL | AGO | SET | OCT | NOV | NOV2001/NOV 2000 | NOV2001/OCT2 001 |
| PERMANENTES | 31 689 | 31 689 | 8 881 | 15 467 | 0 | 0 | 21 919 | 21 972 | 21 972 | 32 152 | 32 202 | 32 217 | 32 220 | 1,68 | 0,01 |
| CAFÉ | 6 877 | 6 877 | 0 | 0 | 0 | 0 | 6 879 | 6 879 | 6 879 | 7 029 | 7 029 | 7 029 | 7 029 | 2,21 | 0,00 |
| LIMON | 14 925 | 14 925 | 3 307 | 8 857 | 0 | 0 | 15 040 | 15 093 | 15 093 | 15 221 | 15 271 | 15 286 | 15 289 | 2,44 | 0,02 |
| MANGO | 9 887 | 9 887 | 5 574 | 6 610 | 0 | 0 | 0 | 0 | 0 | 9 902 | 9 902 | 9 902 | 9 902 | 0,15 | 0,00 |
| SEMI-PERMANENTES | 10 717 | 10 717 | 6 066 | 6 399 | 0 | 0 | 10 626 | 10 626 | 10 626 | 10 548 | 10 333 | 10 565 | 10 465 | -2,35 | -0,95 |
| PAPAYA | 288 | 288 | 134 | 78 | 0 | 0 | 258 | 258 | 258 | 207 | 207 | 212 | 212 | -26,39 | 0,00 |
| PLATANO | 10 214 | 10 214 | 5 864 | 6 280 | 0 | 0 | 10 153 | 10 153 | 10 153 | 10 126 | 10 126 | 10 126 | 10 026 | -1,84 | -0,99 |
| ESPARRAGO | 215 | 215 | 68 | 41 | 0 | 0 | 215 | 215 | 215 | 215 | 0 | 227 | 227 | 5,58 | 0,00 |
| TRANSITORIOS | 3 535 | 7 751 | 7 996 | 981 | 1 313 | 267 | 7 594 | 21 630 | 13 297 | 14 006 | 6 311 | 1 039 | 16 649 | 370,98 | 1 502,41 |
| ALGODÓN | 0 | 0 | 0 | 0 | 0 | 0 | 0 | 0 | 0 | 0 | 0 | 0 | 14 628 | n.d. | n.d. |
| ARROZ | 667 | 6 148 | 6 669 | 0 | 0 | 50 | 5 292 | 12 703 | 3 962 | 8 | 0 | 0 | 460 | -31,03 | n.d. |
| CEBADA GRANO | 0 | 0 | 0 | 0 | 0 | 0 | 0 | 29 | 201 | 458 | 203 | 0 | 0 | n.d. | n.d. |
| FRIJOL G/S | 97 | 5 | 0 | 0 | 0 | 10 | 170 | 660 | 1 175 | 436 | 151 | 400 | 38 | -60,82 | -90,50 |
| MAIZ AMARILLO DURO | 2 454 | 1 401 | 1 082 | 725 | 19 | 7 | 1 971 | 5 068 | 2 661 | 584 | 30 | 347 | 1 197 | -51,22 | 244,96 |
| MAIZ AMILÁCEO | 0 | 0 | 0 | 0 | 0 | 80 | 50 | 2 360 | 2 970 | 8 283 | 3 144 | 0 | 0 | n.d. | n.d. |
| PAPA | 142 | 116 | 89 | 123 | 1 099 | 29 | 38 | 90 | 56 | 46 | 75 | 46 | 89 | -37,32 | 93,48 |
| SORGO GRANO | 0 | 0 | 0 | 0 | 0 | 0 | 0 | 0 | 0 | 0 | 0 | 0 | 0 | n.d. | n.d. |
| TRIGO | 0 | 0 | 0 | 15 | 0 | 0 | 0 | 600 | 2 193 | 3 400 | 2 517 | 0 | 0 | n.d. | n.d. |
| YUCA | 175 | 81 | 156 | 118 | 195 | 91 | 73 | 120 | 79 | 791 | 191 | 246 | 237 | 35,43 | -3,66 |
| TOTAL | 45 941 | 50 157 | 22 943 | 22 847 | 1 313 | 267 | 40 139 | 54 228 | 45 895 | 56 706 | 48 846 | 43 821 | 59 334 | 29,15 | 35,40 |

Fuente: Dirección del Ministerio de Agricultura Tumbes

Elaboración: Sección Estudios Económicos BCRP-Sucursal Piura

DEPARTAMENTO DE PIURA : PRECIO EN CHACRA DE LOS PRINCIPALES CULTIVOS.

(NUEVOS SOLES x Kg)

| CULTIVOS | 2000 | | 2001 | | | | | | | | | | VAR% | | |
|---------------------|------|------|------|------|------|------|------|------|------|------|------|------|------|-----------------|-----------------|
| | NOV | DIC | ENE | FEB | MAR | ABR | MAY | JUN | JUL | AGO | SET | OCT | NOV | NOV2001/NOV2000 | NOV2001/OCT2001 |
| ALGODÓN | 0,00 | 0,00 | 0,00 | 0,00 | 0,00 | 0,00 | 0,00 | 2,00 | 2,10 | 2,07 | 2,03 | 2,00 | 2,00 | n.d. | 0,00 |
| ARROZ | 0,74 | 0,78 | 0,82 | 0,00 | 0,00 | 0,66 | 0,56 | 0,58 | 0,62 | 0,63 | 0,00 | 0,00 | 0,69 | -6,76 | n.d. |
| CAFÉ | 0,00 | 0,00 | 0,00 | 0,00 | 0,00 | 0,00 | 3,25 | 3,45 | 2,57 | 2,65 | 2,35 | 0,00 | 0,00 | n.d. | n.d. |
| CEBADA GRANO | 0,80 | 0,00 | 0,00 | 0,00 | 0,00 | 0,00 | 0,00 | 0,70 | 0,00 | 0,60 | 0,71 | 0,50 | 0,00 | -100,00 | -100,00 |
| ESPARRAGO | 2,50 | 2,00 | 2,32 | 2,25 | 2,30 | 2,50 | 0,00 | 2,55 | 0,00 | 0,00 | 2,00 | 1,90 | 1,70 | -32,00 | -10,53 |
| FRIJOL G/S. | 1,60 | 1,00 | 0,00 | 0,00 | 0,00 | 1,00 | 1,00 | 1,00 | 1,10 | 1,10 | 1,43 | 1,70 | 1,32 | -17,50 | -22,35 |
| LIMON | 1,52 | 0,54 | 0,22 | 0,19 | 0,21 | 0,19 | 0,16 | 0,35 | 1,03 | 1,87 | 2,68 | 2,45 | 1,02 | -32,89 | -58,37 |
| MAIZ AMARRILLO DURO | 0,53 | 0,50 | 0,49 | 0,49 | 0,56 | 0,55 | 0,53 | 0,51 | 0,54 | 0,52 | 0,56 | 0,55 | 0,51 | -3,77 | -7,27 |
| MAIZ AMILÁCEO | 0,00 | 0,00 | 0,00 | 0,00 | 0,00 | 0,70 | 0,60 | 0,87 | 0,65 | 0,64 | 0,73 | 0,00 | 0,00 | n.d. | n.d. |
| MANGO | 0,93 | 0,59 | 0,50 | 0,56 | 0,50 | 0,54 | 0,00 | 0,00 | 0,00 | 0,00 | 0,00 | 0,70 | 0,46 | -50,54 | -34,29 |
| PAPA | 0,57 | 0,47 | 0,59 | 0,67 | 0,50 | 0,50 | 0,48 | 0,55 | 0,57 | 0,50 | 0,55 | 0,57 | 0,60 | 5,26 | 5,26 |
| PLATANO | 0,30 | 0,28 | 0,39 | 0,20 | 0,20 | 0,27 | 0,27 | 0,27 | 0,27 | 0,29 | 0,32 | 0,31 | 0,31 | 3,33 | 0,00 |
| SORGO GRANO | 0,00 | 0,00 | 0,00 | 0,00 | 0,00 | 0,00 | 0,00 | 0,00 | 0,00 | 0,00 | 0,00 | 0,00 | 0,00 | n.d. | n.d. |
| TRIGO | 0,00 | 0,00 | 0,90 | 1,00 | 0,00 | 0,00 | 0,00 | 0,75 | 0,65 | 0,73 | 0,80 | 0,00 | 0,00 | n.d. | n.d. |
| YUCA | 0,43 | 0,48 | 0,49 | 0,57 | 0,56 | 0,46 | 0,48 | 0,41 | 0,50 | 0,37 | 0,41 | 0,54 | 0,49 | 13,95 | -9,26 |

Fuente: Dirección del Ministerio de Agricultura Tumbes

Elaboración: Sección Estudios Económicos BCRP-Sucursal Piura

RENDIMIENTO DEL DEPARTAMENTO DE PIURA
(Kg/Has)

| CULTIVOS | 2000 | | 2001 | | | | | | | | | | | VAR% | VAR % |
|-------------------------|--------------|--------------|--------------|--------------|---------------|----------------|--------------|--------------|--------------|--------------|--------------|--------------|--------------|-----------------|-----------------|
| | NOV | DIC | ENE | FEB | MAR | ABR | MAY | JUN | JUL | AGO | SET | OCT | NOV | NOV2001/NOV2000 | NOV2001/OCT2001 |
| PERMANENTES | 197 | 990 | 4 836 | 1 264 | n.d. | n.d. | 707 | 434 | 281 | 58 | 106 | 88 | 225 | 14,4 | 155,7 |
| CAFÉ | 0 | 0 | n.d. | n.d. | n.d. | n.d. | 1 | 20 | 44 | 67 | 12 | 0 | 0 | n.d. | n.d. |
| LIMON | 259 | 689 | 3 433 | 1 447 | n.d. | n.d. | 1 030 | 622 | 389 | 91 | 217 | 117 | 343 | 32,4 | 192,3 |
| MANGO | 240 | 2 134 | 5 669 | 1 018 | n.d. | n.d. | n.d. | n.d. | n.d. | 0 | 0 | 105 | 202 | -15,5 | 92,7 |
| SEMI-PERMANENTES | 1 500 | 1 631 | 2 972 | 2 773 | n.d. | n.d. | 1 386 | 1 401 | 1 510 | 1 371 | 1 546 | 1 591 | 1 704 | 13,6 | 7,1 |
| PAPAYA | 194 | 222 | 1 813 | 1 769 | n.d. | n.d. | 221 | 318 | 450 | 618 | 536 | 665 | 505 | 159,6 | -24,1 |
| PLATANO | 1 556 | 1 682 | 2 998 | 2 784 | n.d. | n.d. | 1 442 | 1 446 | 1 564 | 1 416 | 1 558 | 1 636 | 1 762 | 13,2 | 7,7 |
| ESPARRAGO | 572 | 1 093 | 3 000 | 3 000 | n.d. | n.d. | 167 | 544 | 214 | 0 | n.d. | 449 | 273 | -52,3 | -39,2 |
| TRANSITORIOS | 3 936 | 6 762 | 6 956 | 4 748 | 1 676 | 5 427 | 6 271 | 5 330 | 3 725 | 2 303 | 1 168 | 4 305 | 648 | -83,5 | -84,9 |
| ALGODÓN | n.d. | n.d. | n.d. | n.d. | n.d. | n.d. | n.d. | n.d. | n.d. | n.d. | n.d. | n.d. | 8 | n.d. | n.d. |
| ARROZ | 6 139 | 7 406 | 7 451 | n.d. | n.d. | 8 000 | 7 414 | 7 284 | 7 374 | 6 750 | n.d. | n.d. | 6 741 | 9,8 | n.d. |
| CEBADA GRANO | n.d. | n.d. | n.d. | n.d. | n.d. | n.d. | n.d. | 897 | 771 | 980 | 906 | n.d. | n.d. | n.d. | n.d. |
| FRIJOL G.S. | 402 | 0 | n.d. | n.d. | n.d. | n.d. | 800 | 447 | 642 | 711 | 716 | 497 | 1 183 | 500 | 24,4 |
| MAIZ AMARRILLO DURO | 2 840 | 3 642 | 3 630 | 3 683 | 3 053 | 3 429 | 3 745 | 3 436 | 3 643 | 3 409 | 2 900 | 3 919 | 4 777 | 68,2 | 21,9 |
| MAIZ AMILÁCEO | n.d. | n.d. | n.d. | n.d. | n.d. | 1 000 | 1 000 | 896 | 912 | 590 | 658 | n.d. | n.d. | n.d. | n.d. |
| PAPA | 11 408 | 9 991 | 11 416 | 11 138 | 1 000 | 10 828 | 10 632 | 11 156 | 10 357 | 11 870 | 10 187 | 9 500 | 7 191 | -37,0 | -24,3 |
| SORGO GRANO | n.d. | n.d. | n.d. | n.d. | n.d. | n.d. | n.d. | n.d. | n.d. | n.d. | n.d. | n.d. | n.d. | n.d. | n.d. |
| TRIGO | n.d. | n.d. | n.d. | 1 000 | n.d. | n.d. | n.d. | 825 | 829 | 915 | 809 | n.d. | n.d. | n.d. | n.d. |
| YUCA | 6 806 | 7 617 | 6 321 | 5 110 | 5 349 | 6 846 | 6 521 | 8 983 | 6 709 | 2 080 | 6 639 | 6 516 | 5 055 | -25,7 | -22,4 |
| TOTAL | 788 | 2 019 | 5 082 | 1 836 | 25 036 | 123 951 | 1 940 | 2 576 | 1 563 | 857 | 547 | 550 | 604 | -23,3 | 9,8 |

DEPARTAMENTO DE PIURA: EXPORTACIONES

(Miles de U.S. Dólares)

| RUBROS | 2000 | | 2001 | | | | | | | | | | | VAR% NOV2001/OCT2001 |
|---------------------------------------|---------------|---------------|---------------|---------------|---------------|---------------|---------------|---------------|---------------|---------------|---------------|---------------|---------------|-------------------------|
| | NOV | DIC | ENE | FEB | MAR | ABR | MAY | JUN | JUL | AGO | SET | OCT | NOV | |
| I. PRODUCTOS TRADICIONALES | 7 985 | 18 798 | 27 881 | 23 351 | 11 412 | 16 956 | 32 639 | 39 665 | 27 853 | 31 443 | 20 212 | 32 477 | 20 953 | -35,5 |
| Petróleo | 82 | 0 | 14 770 | 12 411 | 0 | 8 088 | 8 774 | 15 674 | 7 886 | 15 810 | 8 238 | 18 550 | 10 679 | -42,4 |
| Algodón | 0 | 105 | 29 | 29 | 0 | 0 | 0 | 0 | 0 | 59 | 0 | 56 | 0 | -100,0 |
| Café | 6 220 | 4 688 | 2 723 | 1 058 | 1 076 | 1 900 | 3 663 | 4 221 | 5 791 | 9 459 | 9 289 | 9 097 | 6 296 | -30,8 |
| Harina de Pescado | 1 684 | 13 860 | 10 358 | 9 328 | 10 280 | 6 944 | 20 203 | 18 991 | 14 142 | 6 113 | 2 685 | 4 775 | 3 977 | -16,7 |
| Resto | 0 | 145 | 0 | 525 | 55 | 23 | -1 | 778 | 33 | 2 | 0 | 0 | 0 | n.d. |
| II. PRODUCTOS NO TRADICIONALES | 10 536 | 14 307 | 26 333 | 22 712 | 15 148 | 15 094 | 21 892 | 11 583 | 15 079 | 15 526 | 14 548 | 14 168 | 12 308 | -13,1 |
| Harina de Marigold | 0 | 0 | 0 | 0 | 0 | 0 | 0 | 0 | 0 | 0 | 121 | 415 | 297 | -28,4 |
| Espárrago | 597 | 341 | 747 | 740 | 715 | 1 307 | 782 | 987 | 1 207 | 828 | 1 197 | 1 494 | 1 189 | -20,4 |
| Mangos | 1 | 3 | 11 766 | 8 138 | 707 | 83 | 2 | 52 | 0 | 0 | 0 | 0 | 0 | n.d. |
| Bananos | 90 | 84 | 176 | 149 | 264 | 248 | 333 | 222 | 327 | 153 | 77 | 65 | 173 | 165,8 |
| Frijoles | 629 | 521 | 666 | 374 | 228 | 133 | 553 | 313 | 657 | 767 | 1 447 | 2 096 | 1 312 | -37,4 |
| Aceite Esencial de Limón | 25 | 100 | 0 | 128 | 278 | 633 | 551 | 122 | 284 | 396 | 122 | 294 | 221 | -24,8 |
| Cáscara de Limón | 0 | 0 | 0 | 0 | 0 | 0 | 0 | 0 | 0 | 0 | 0 | 0 | 0 | n.d. |
| Hilados de Algodón | 1 392 | 915 | 1 085 | 864 | 842 | 1 407 | 1 239 | 721 | 947 | 765 | 1 011 | 621 | 655 | 5,4 |
| Pescado Congelado | 2 533 | 3 923 | 4 959 | 4 715 | 5 833 | 5 004 | 7 452 | 4 889 | 5 991 | 4 879 | 5 848 | 4 015 | 4 793 | 19,4 |
| Conservas de Pescado | 631 | 550 | 1 251 | 1 130 | 1 447 | 1 027 | 1 696 | 1 445 | 1 476 | 1 812 | 1 039 | 1 426 | 839 | -41,2 |
| Langostino | 98 | 409 | 320 | 402 | 274 | 1 483 | 1 487 | 896 | 1 039 | 568 | 1 230 | 771 | 190 | -75,4 |
| Pota | 0 | 0 | 0 | 0 | 0 | 0 | 0 | 0 | 0 | 1 005 | 0 | 0 | 0 | n.d. |
| Jibias | 0 | 0 | 0 | 0 | 0 | 0 | 2 821 | 0 | 999 | 0 | 1 617 | 1 656 | 1 486 | -10,3 |
| Resto | 4 540 | 7 462 | 5 363 | 6 073 | 4 561 | 3 768 | 4 977 | 1 936 | 2 152 | 4 352 | 839 | 1 313 | 1 153 | |
| TOTAL | 18 521 | 33 105 | 54 214 | 46 063 | 26 560 | 32 049 | 54 531 | 51 248 | 42 931 | 46 968 | 34 760 | 46 645 | 33 261 | -28,7 |

FUENTE : Aduana Paita

ELABORACION : Sección Estudios Económicos, BCR- Sucursal Piura

DEPARTAMENTO DE PIURA: DEPOSITOS Y OBLIGACIONES EN EL SISTEMA FINANCIERO

(En miles de nuevos soles)

| RUBROS | 2001 | | | | | | | | | | | | Nov | VAR% NOV01/NOV00 |
|----------------------------|------------------------|------------------------|------------------------|------------------------|------------------------|------------------------|------------------------|------------------------|------------------------|------------------------|------------------------|------------------------|------------------------|---------------------|
| | NOV | DIC | ENE | FEB | MAR | ABR | MAY | JUN | JUL | AGO | SET | OCT | | |
| I. SISTEMA BANCARIO | 565 849 594,000 | 553 118 663,000 | 574 819 717,680 | 575 791 063,000 | 544 945 143,148 | 562 257 485,803 | 561 531 591,417 | 545 265 068,298 | 543 208 004,222 | 545 936 160,785 | 532 889 515,260 | 519 895 300,000 | 476 575 533,000 | -15,78 |
| BANCA MULTIPLE | 560 178 308,00 | 549 093 538,00 | 570 743 541,68 | 571 874 310,00 | 541 159 966,65 | 558 220 726,54 | 557 360 620,43 | 541 212 012,27 | 539 273 213,22 | 541 828 865,64 | 528 805 817,55 | 515 746 114,00 | 472 344 966,00 | -15,68 |
| CONTINENTAL | 108 489 467,00 | 115 539 963,00 | 115 602 890,68 | 128 001 722,00 | 111 771 313,27 | 115 486 136,32 | 118 420 980,20 | 114 082 142,22 | 106 051 722,04 | 108 430 287,58 | 105 571 985,75 | 103 897 394,00 | 101 457 144,00 | -6,48 |
| CREDITO | 171 057 688,00 | 186 511 687,00 | 182 771 656,00 | 175 851 529,00 | 174 977 239,38 | 181 640 682,76 | 176 193 703,84 | 167 172 513,10 | 168 667 960,34 | 171 325 825,05 | 165 234 953,78 | 163 413 475,00 | 164 928 287,00 | -3,58 |
| INTERBANK | 93 877 512,00 | 85 383 446,00 | 88 363 364,00 | 87 084 218,00 | 87 925 418,00 | 92 490 911,46 | 92 294 940,99 | 91 913 360,95 | 94 235 534,84 | 93 900 757,01 | 90 459 882,02 | 82 988 249,00 | 85 260 535,00 | -9,18 |
| LATINO | 10 237 242,00 | 8 255 655,00 | 8 255 655,00 | 8 255 655,00 | #¡VALOR! | 0,00 | 0,00 | 0,00 | 0,00 | 0,00 | 0,00 | 0,00 | 0,00 | -100,00 |
| NBK BANK | 89 222 639,00 | 77 096 996,00 | 77 096 996,00 | 77 096 996,00 | 77 096 996,00 | 77 096 996,00 | 77 096 996,00 | 77 096 996,00 | 77 096 996,00 | 77 096 996,00 | 77 096 996,00 | 77 096 996,00 | 77 096 996,00 | 0,00 |
| WIESE* | 76 100 280,00 | 67 029 051,00 | 86 573 000,00 | 86 127 000,00 | 79 719 000,00 | 81 267 000,00 | 81 475 000,00 | 77 499 000,00 | 79 066 000,00 | 77 843 000,00 | 76 852 000,00 | 74 836 000,00 | 67 220 000,00 | -99,91 |
| FINANCIERO | 11 193 500,00 | 9 276 740,00 | 12 079 920,00 | 9 457 190,00 | 9 670 000,00 | 10 239 000,00 | 11 879 000,00 | 13 448 000,00 | 14 155 000,00 | 13 232 000,00 | 13 590 000,00 | 13 514 000,00 | 53 479 000,00 | 377,77 |
| BANCA CRED. CONS. | 5671286,00 | 4025125,00 | 4076176,00 | 3916753,00 | 3785176,50 | 4036759,26 | 4170970,99 | 4053056,03 | 3934791,00 | 4107295,15 | 4083697,71 | 4149486,00 | 4230568,00 | -25,40 |
| DEL TRABAJO | 5 671 286,00 | 4 025 125,00 | 4 076 176,00 | 3 916 753,00 | 3 785 176,50 | 4 036 759,26 | 4 170 970,99 | 4 053 056,03 | 3 934 791,00 | 4 107 295,15 | 4 083 697,71 | 4 149 186,00 | 4230568,00 | -25,40 |
| II. SIST. NO BANCARIO | 155 577 832,00 | 153 161 384,00 | 150 245 413,00 | 153 257 802,29 | 153 428 237,97 | 160 018 156,20 | 165 530 118,47 | 165 114 923,75 | 172 285 477,08 | 174 409 953,04 | 176 854 351,22 | 179 890 087,00 | 186 343 269,00 | 19,77 |
| CAJA RURAL M. GRAU | 367 000,00 | 856 000,00 | 890 000,00 | 1 032 527,29 | 956 455,72 | 994 365,43 | 986 284,86 | 1 081 000,00 | 1 246 000,00 | 1 448 000,00 | 1 672 863,13 | 1 981 000,00 | 2 292 000,00 | 524,52 |
| CMAC PIURA | 125 648 213,00 | 123 677 417,00 | 119 552 292,00 | 122 074 403,00 | 123 062 910,63 | 128 716 441,03 | 133 635 881,15 | 132 523 851,43 | 136 836 706,60 | 138 532 600,08 | 140 469 859,46 | 141 608 800,00 | 144 400 205,00 | 14,92 |
| CMAC PAITA | 5 853 517,00 | 6 193 859,00 | 6 259 457,00 | 6 453 455,00 | 6 561 458,66 | 6 936 345,64 | 7 605 012,82 | 8 379 168,68 | 9 130 935,80 | 9 077 077,61 | 9 066 499,62 | 9 714 218,00 | 10 716 553,00 | 83,08 |
| CMAC SULLANA | 23 709 102,00 | 22 434 108,00 | 23 543 664,00 | 23 697 417,00 | 22 847 412,96 | 23 371 004,10 | 23 302 939,64 | 23 130 903,64 | 25 071 834,68 | 25 352 275,35 | 25 645 129,01 | 26 586 068,00 | 28 934 512,00 | 22,04 |
| SIST. FINANCIERO | 721 427 426 | 706 280 047 | 725 065 131 | 729 048 865 | 698 373 381 | 722 275 642 | 727 061 710 | 710 379 992 | 715 493 481 | 720 346 114 | 709 743 866 | 699 785 387 | 662 918 803 | -8,11 |
| M/E | 511 403 049,00 | 504 054 764,00 | 524 878 356,68 | 519 295 948,90 | 469 798 222,91 | 508 333 016,44 | 510 554 159,32 | 497 520 940,59 | 497 788 268,71 | 504 854 268,90 | 498 652 883,37 | 212 413 024,00 | 204 552 257,00 | -60,00 |
| M/N | 210 024 377,00 | 202 225 283,00 | 200 186 774,00 | 209 752 916,39 | 228 575 158,20 | 213 942 625,56 | 216 507 550,57 | 212 859 051,46 | 217 705 212,59 | 215 491 844,93 | 211 090 983,11 | 487 372 362,00 | 458 366 545,00 | 118,24 |

NOTA *: A partir setiembre se concretó la fusión operativa del Wiese y el de Lima en el Banco Wiese Sudameris.

FUENTE : Entidades Financieras

ELABORACION : Banco Central de Reserva del Perú Sucursal Piura - Sección Estudios Económicos

DEPARTAMENTO DE PIURA: SALDO DE COLOCACIONES EN EL SISTEMA FINANCIERO

(En miles de nuevos soles)

| ENTIDADES | 2001 | | | | | | | | | | | VAR% OCT2001/OCT2000 | | |
|------------------------------|------------------------|------------------------|------------------------|------------------------|------------------------|------------------------|------------------------|------------------------|------------------------|------------------------|------------------------|-------------------------|------------------------|---------------|
| | NOV | DIC | ENE | FEB | MAR | ABR | MAY | JUN | JUL | AGO | SET | | OCT | NOV |
| I. SISTEMA BANCARIO | 696 863 744,160 | 674 762 486,000 | 723 356 426,200 | 712 802 564,000 | 703 094 647,676 | 691 417 044,852 | 689 092 273,507 | 674 208 627,616 | 707 054 222,521 | 777 965 785,324 | 781 689 890,360 | 738 207 528,000 | 607 958 452,000 | -12,76 |
| BANCA CORPORATIVA | 660 538 719,16 | 638 581 243,00 | 687 529 667,20 | 677 164 567,00 | 667 346 054,76 | 656 064 464,70 | 653 520 147,17 | 638 282 733,19 | 670 197 117,27 | 740 055 400,16 | 742 938 711,04 | 698 828 930,00 | 567 596 713,00 | -14,07 |
| CONTINENTAL | 91 927 302,00 | 90 808 653,00 | 87 307 862,20 | 85 691 044,00 | 85 315 367,83 | 87 113 685,34 | 87 355 413,55 | 85 484 104,22 | 80 744 948,51 | 79 479 211,95 | 79 998 594,93 | 80 502 556,00 | 80 759 261,00 | -12,15 |
| CREDITO | 138 814 526,00 | 134 178 292,00 | 136 586 221,00 | 130 699 062,00 | 126 330 572,93 | 137 561 929,72 | 141 113 764,58 | 137 430 377,17 | 139 789 706,38 | 209 057 581,20 | 218 719 794,58 | 209 699 775,00 | 212 695 328,00 | 53,22 |
| INTERBANK | 191 067 964,00 | 176 685 199,00 | 171 080 125,00 | 172 737 402,00 | 172 468 567,00 | 165 386 302,64 | 157 717 422,04 | 151 296 704,80 | 180 320 915,38 | 183 623 060,01 | 176 396 774,53 | 142 746 050,00 | 143 010 124,00 | -25,15 |
| LATINO | 5 548 624,00 | 5 054 552,00 | 5 054 552,00 | 5 054 552,00 | 0,00 | 0,00 | 0,00 | 0,00 | 0,00 | 0,00 | 0,00 | 0,00 | 0,00 | -100,00 |
| NBK BANK | 162 509 186,00 | 156 473 547,00 | 156 473 547,00 | 156 473 547,00 | 156 473 547,00 | 156 473 547,00 | 156 473 547,00 | 156 473 547,00 | 156 473 547,00 | 156 473 547,00 | 156 473 547,00 | 156 473 547,00 | 0,00 | -100,00 |
| WIESE* | 51 789 127,16 | 56 809 430,00 | 113 562 000,00 | 111 583 000,00 | 112 685 000,00 | 95 915 000,00 | 96 119 000,00 | 90 087 000,00 | 92 920 000,00 | 91 101 000,00 | 90 019 000,00 | 88 983 000,00 | 90 928 000,00 | 75,57 |
| FINANCIERO | 18 882 000,00 | 18 571 570,00 | 17 465 360,00 | 14 925 960,00 | 14 073 000,00 | 13 614 000,00 | 14 741 000,00 | 17 511 000,00 | 19 948 000,00 | 20 321 000,00 | 21 331 000,00 | 20 424 000,00 | 40 204 000,00 | 112,92 |
| BANCA CRED. CONS. | 36325025,00 | 36181243,00 | 35826759,00 | 35637997,00 | 35748592,92 | 35352580,15 | 35572126,34 | 35925894,43 | 36857105,25 | 37910385,16 | 38751179,32 | 39378598,00 | 4036139,00 | -88,89 |
| DEL TRABAJO | 36 325 025,00 | 36 181 243,00 | 35 826 759,00 | 35 637 997,00 | 35 748 592,92 | 35 352 580,15 | 35 572 126,34 | 35 925 894,43 | 36 857 105,25 | 37 910 385,16 | 38 751 179,32 | 39 378 598,00 | 4036139,00 | -88,89 |
| II. SIST. NO BANCARIO | 125 695 054,00 | 126 038 917,00 | 123 660 570,00 | 128 266 963,81 | 143 837 053,16 | 145 885 812,78 | 147 394 711,62 | 144 493 621,58 | 143 277 586,37 | 146 868 874,88 | 152 359 754,35 | 158 225 889,00 | 166 125 570,00 | 32,17 |
| CAJA RURAL M. GRAU | 5 553 000,00 | 5 393 000,00 | 2 141 000,00 | 5 389 186,81 | 5 490 359,95 | 5 546 632,43 | 5 528 221,66 | 5 317 000,00 | 4 394 000,00 | 4 332 000,00 | 4 375 262,61 | 4 758 000,00 | 5 083 000,00 | -8,46 |
| CMAC PIURA | 76 309 425,00 | 75 497 491,00 | 76 851 550,00 | 76 927 491,00 | 89 142 943,96 | 90 282 418,45 | 91 739 458,77 | 91 987 800,56 | 92 010 398,60 | 94 106 711,31 | 97 680 017,75 | 100 365 258,00 | 104 497 776,00 | 36,94 |
| CMAC PAITA | 10 379 325,00 | 10 859 926,00 | 11 444 607,00 | 11 346 051,00 | 12 227 071,95 | 13 087 549,52 | 13 538 685,64 | 13 506 355,83 | 12 947 336,19 | 13 225 499,02 | 13 732 689,72 | 14 357 942,00 | 14 847 049,00 | 43,04 |
| CMAC SULLANA | 33 453 304,00 | 34 288 500,00 | 33 223 413,00 | 34 604 235,00 | 36 976 677,30 | 36 969 212,38 | 36 588 345,55 | 33 682 465,19 | 33 925 851,58 | 35 204 664,55 | 36 571 784,27 | 38 717 689,00 | 41 697 744,00 | 24,64 |
| SIST. FINANCIERO | 822 558 798 | 800 801 403 | 847 016 996 | 841 069 528 | 846 931 701 | 837 302 858 | 836 486 985 | 818 702 249 | 850 331 809 | 924 834 668 | 934 049 645 | 896 433 417 | 774 084 021 | -5,89 |
| M/E | 449 324 908,00 | 444 349 276,00 | 478 303 637,00 | 477 544 438,15 | 466 236 263,22 | 455 789 312,57 | 456 188 490,15 | 446 116 476,06 | 471 910 029,35 | 548 857 911,48 | 548 213 809,77 | 359 582 925,00 | 322 224 391,00 | -28,29 |
| M/N | 373 233 890 | 356 452 127 | 368 713 359 | 363 525 090 | 380 695 438 | 381 513 545 | 380 298 495 | 372 585 773 | 378 421 780 | 375 976 749 | 385 835 835 | 536850492,00 | 451859630,00 | 21,07 |

* NOTA : A partir de setiembre se concretó la fusión operativa del Wiese y el de Lima en el Banco Wiese-Sudameris.

FUENTE : Entidades Financieras

ELABORACION : Banco Central de Reserva del Perú Sucursal Piura - Sección Estudios Económicos

DEPARTAMENTO DE PIURA: CARTERA MOROSA DEL SISTEMA FINANCIERO
(Variacion Porcentual)

| ENTIDAD | 2000 | | 2001 | | | | | | | | | | |
|------------------------------|--------------|--------------|--------------|--------------|--------------|--------------|--------------|--------------|--------------|--------------|--------------|--------------|--------------|
| | NOV | DIC | ENE | FEB | MAR | ABR | MAY | JUN | JUL | AGO | SET | OCT | NOV |
| I. SISTEMA BANCARIO | 18,08 | 18,81 | 19,79 | 19,96 | 20,18 | 20,72 | 20,73 | 20,06 | 19,02 | 17,40 | 17,09 | 17,44 | 10,68 |
| BANCA CORPORATIVA | 18,95 | 19,72 | 20,68 | 20,87 | 21,11 | 21,69 | 21,71 | 21,07 | 19,96 | 18,19 | 17,88 | 18,32 | 11,31 |
| CONTINENTAL | 9,84 | 8,92 | 9,73 | 9,19 | 8,86 | 8,02 | 8,00 | 7,29 | 7,42 | 7,34 | 6,82 | 6,97 | 6,35 |
| CREDITO | 36,45 | 35,15 | 36,80 | 37,72 | 38,35 | 35,39 | 34,26 | 31,17 | 29,53 | 20,25 | 19,12 | 18,85 | 17,43 |
| INTERBANK | 1,39 | 1,40 | 1,09 | 1,35 | 1,22 | 2,68 | 2,40 | 2,39 | 1,90 | 1,78 | 1,79 | 1,72 | 2,26 |
| LATINO | 26,26 | 22,82 | 22,82 | 22,82 | n.d. | n.d. | n.d. | n.d. | n.d. | n.d. | n.d. | n.d. | n.d. |
| NBK BANK | 35,55 | 40,42 | 40,42 | 40,42 | 40,42 | 40,42 | 40,42 | 40,42 | 40,42 | 40,42 | 40,42 | 40,42 | n.d. |
| WIESE | 7,03 | 6,67 | 15,09 | 15,61 | 17,34 | 19,73 | 20,30 | 20,62 | 21,30 | 21,90 | 21,27 | 19,29 | 20,62 |
| FINANCIERO | 0,00 | 0,00 | 0,00 | 0,00 | 0,00 | 0,00 | 0,00 | 0,00 | 0,00 | 0,00 | 0,00 | 0 | 0 |
| BANCA CRED. CONS. | 2,20 | 2,68 | 2,72 | 2,72 | 2,70 | 2,72 | 2,70 | 2,12 | 2,06 | 2,00 | 1,96 | 1,93 | 1,88 |
| DEL TRABAJO | 2,20 | 2,68 | 2,72 | 2,72 | 2,70 | 2,72 | 2,70 | 2,12 | 2,06 | 2,00 | 1,96 | 1,93 | 1,88 |
| II. SIST. NO BANCARIO | 8,29 | 8,07 | 8,73 | 8,17 | 7,55 | 8,18 | 7,94 | 8,60 | 9,03 | 8,79 | 8,53 | 8,47 | 8,31 |
| CAJA RURAL M. GRAU | 33,13 | 34,12 | 85,94 | 34,14 | 33,51 | 33,17 | 33,28 | 34,61 | 41,87 | 42,47 | 42,05 | 38,45 | 36,2 |
| CMAC PIURA | 7,49 | 7,52 | 7,54 | 7,49 | 6,56 | 7,06 | 6,70 | 7,14 | 7,62 | 7,48 | 7,42 | 1,77 | 7,9 |
| CMAC PAITA | 9,50 | 9,45 | 8,77 | 6,39 | 6,36 | 8,20 | 6,10 | 6,31 | 7,70 | 6,92 | 6,94 | 7,11 | 7,19 |
| CMAC SULLANA | 5,60 | 4,73 | 6,51 | 6,23 | 6,49 | 7,17 | 7,91 | 9,40 | 9,09 | 8,86 | 8,06 | 7,09 | 6,34 |
| SISTEMA FINANCIERO | 16,58 | 17,12 | 18,17 | 18,17 | 18,03 | 18,53 | 18,48 | 18,04 | 17,34 | 16,04 | 15,69 | 15,86 | 10,17 |

NOTA : En el Interbank y Banco del Trabajo sólo se consideran

FUENTE : Entidades Financieras

ELABORACION : Banco Central de Reserva del Perú Sucursal I