

INTRODUCCION

En agosto del 2001, el indicador de la producción de la actividad primaria, secundaria y la construcción, cayó 4,9 por ciento con respecto a igual mes del 2000, que se asocia a la disminución registrada en la actividad pesquera, minería y manufactura, que no logró ser compensado con el crecimiento de los sectores agropecuario y de la construcción. Con dicho resultado, el PBI acumulado en lo que va del presente año se recuperó 0,8 por ciento, comparado con similar período del 2000.

En el *sector agropecuario*, la variación positiva (14,5 por ciento) se sustenta en la actividad agrícola cuyo aumento (22,9 por ciento), superó la caída del sub-sector pecuario (-13,6 por ciento), implicando que el acumulado del período enero-agosto, con respecto a igual período del año pasado, disminuya 11,4 por ciento, el mismo que se sustenta en el menor dinamismo registrado en ambos subsectores en lo que va del 2001. La recuperación agrícola de agosto se debe al incremento de la producción de algodón y plátano, que sopesó que compensó la contracción en arroz, maíz amarillo y limón.

La pesca disminuyó 34,7 por ciento, debido al menor desembarque derivado tanto por las anomalías presentadas en la temperatura del mar, que implicó dispersión de especies, cuanto a la veda, que afectó principalmente a la anchoveta. El acumulado de los ocho meses del presente año, muestra una contracción de 13,0 por ciento.

La caída en la *producción industrial* (-25,0 por ciento) fue el resultado de la insuficiente disponibilidad de materia prima que afectó a la rama de procesamiento pesquero, que se asocia a las condiciones oceanográficas adversas, así como a la veda para la anchoveta que rige desde el 26 de julio, con tendencia a mantenerse hasta octubre. La evolución desfavorable del sector afectó principalmente a la rama harinera y a la fabricación de conservas. En lo que va del período enero/agosto del 2001, la actividad industrial disminuyó 6 por ciento, incidiendo en el resultado la contracción en la elaboración de harina, principalmente.

La minera decreció 7,7 por ciento, por la baja extracción de petróleo en las principales empresas, debido a la declinación de los campos de petróleo, que no ha sido contrarrestada con nuevas exploraciones. En el período enero a agosto del 2001, el sector acumula una caída de 3,1 por ciento.

La construcción, medido por los despachos de cemento hacia el departamento, con relación a igual mes del año pasado, se recuperó ligeramente *0,5 por ciento*, mostrando igualmente un aumento con relación al julio del presente año, sustentado en el crecimiento de la inversión pública. Sin embargo, en lo que va del período enero-agosto este sector acumula una contracción de 15,7 por ciento.

En cuanto al *Índice de Precios al Consumidor de la ciudad de Piura*, cayó 0,2 por ciento, lo que implicó que la variación acumulada ascienda a 0,6 por ciento y la anualizada a 2,3 por ciento.

I. INFLACION Y TIPO DE CAMBIO

1.1. Inflación

En agosto 2001, el Índice de Precios al Consumidor de la ciudad de Piura disminuyó 0,16 por ciento, lo que implicó que la variación acumulada ascendiera a 0,65 por ciento y la anualizada a 2,27 por ciento. La contracción, se sustenta principalmente en el comportamiento negativo en los precios promedio del rubro "Alimentos, Bebidas y Tabaco" (-0,37 por ciento), específicamente en los ítems "Hortalizas y Legumbres" (-5,74 por ciento), "Tubérculos y Raíces" (-6,56 por ciento) y azúcar (-6,87 por ciento). En el grupo "Transportes y Comunicaciones", influyó la caída en combustibles (-4,02 por ciento).

INDICE DE PRECIOS AL CONSUMIDOR EN LA CIUDAD DE PIURA				
Variación porcentual				
RUBROS	PONDER.	AGOSTO01/JULIO01	AGO01/DIC00	AGO01/AGO00
ALIMENTOS Y BEBIDAS	50.264	-0.33	0.69	0.57
VESTIDO Y CALZADO	7.589	0.23	6.18	2.81
ALQUILER DE VIV. COMB. ELECTR. Y CONSERV.HC	13.194	0.03	2.90	0.17
MUEBLES, ENSERES Y MANTEN. VIVIENDA	4.511	0.24	2.15	-1.64
CUIDADO, CONSERV. SALUD Y SERV. MEDICOS	2.395	0.38	3.62	1.80
TRANSPORTES Y COMUNICACIONES	9.629	-0.37	4.45	-0.24
ESPARC., DIVERS., SERV. CULTURALES Y ENSEÑ.	6.167	-0.01	4.54	3.74
OTROS BIENES Y SERVICIOS	6.251	-0.14	2.43	-1.20

Fuente: INEI-Piura

Elaboración: Sección Estudios Economicos BCRP-Sucursal Piura

VARIACION PORCENTUAL DEL IPC POR RUBROS EN LA CIUDAD DE PIURA									
Mes	Indice General	Alim. Beb. y Tabaco	Vestido y Calzado	Alquiler Vvda. Comh	Mueb. Enseres y Manten.	Cuidado y Con de la salud	Transport y Comun.	Esparc. Div. y Serv. Cult.	Otros
2000									
Enero	0.30	0.10	0.20	0.60	0.30	0.70	0.20	0.00	1.10
Febrero	0.50	0.40	0.40	1.10	0.40	0.40	0.30	0.60	0.90
Marzo	0.40	0.10	0.50	0.30	0.30	0.20	0.00	2.30	0.90
Abril	0.50	0.50	0.60	0.70	0.50	0.30	0.10	0.60	0.60
Mayo	0.40	0.24	0.38	0.54	0.21	0.61	0.01	0.24	1.71
Junio	0.04	-0.35	0.67	0.60	1.10	0.35	0.02	0.14	0.15
Julio	0.18	-0.15	0.45	1.00	0.90	0.05	0.32	0.08	0.12
Agosto	0.33	-0.07	0.99	0.98	0.59	1.12	0.69	0.37	0.27
Septiembre	0.86	1.02	1.47	0.39	0.30	0.68	0.06	0.13	0.90
Octubre	0.29	-0.05	0.22	0.34	0.07	0.00	2.80	0.01	0.00
Noviembre	0.01	-1.02	0.54	1.49	1.93	0.03	0.73	0.46	1.36
Diciembre	0.45	0.00	1.02	0.49	1.50	1.08	1.05	0.17	1.37
2001									
Enero	0.58	0.70	0.44	1.10	-0.16	0.71	-0.05	0.36	0.43
Febrero	0.79	1.42	0.37	0.41	-0.02	0.39	-0.05	0.19	-0.06
Marzo	0.33	0.51	0.09	0.59	-1.41	-0.87	-0.06	2.69	-1.31
Abril	0.22	0.79	0.65	-1.66	-0.37	0.50	-0.05	0.32	-0.35
Mayo	-0.60	-1.35	0.48	-0.07	-0.12	0.44	0.24	0.07	-0.29
Junio	-0.05	-0.08	-0.08	-0.30	0.09	-0.03	0.14	0.05	0.18
Julio	-0.44	-1.07	0.39	0.09	0.10	0.27	-0.03	0.04	0.34
Ago	-0.16	-0.33	0.23	0.03	0.24	0.38	-0.37	-0.01	-0.14

Fuente : INEI - Piura.

Elaboración : Sección Estudios Económicos BCRP - Sucursal Piura.

2.1. Tipo de cambio

El tipo de cambio en el mercado informal de la ciudad de Piura, durante el mes, mantuvo una tendencia con ligera tendencia a la baja. En la venta, fluctuó entre una banda de S/. 3,52 y S/. 3,49, cerrando a fin de fecha en S/. 3,49 la venta, lo que implicó una leve variación negativa con relación al valor de fin de fecha de julio de 0,573 por ciento. En cuanto al dólar en el sistema bancario, el promedio venta de fin de período fue de S/. 3,483 por dólar.

TIPO DE CAMBIO DE LA S.B.S. Y DEL MERCADO INFORMAL EN LA CIUDAD DE PIURA									
(Nuevos Soles por dólar)									
MES:	AGOSTO								
MES ANTERIOR:	COMPRA	VENTA							
CIERRE	3,490	3,51							
FECHA	DÓLAR MERCADO INFORMAL				DÓLAR S.B.S.				
	APERTURA	CIERRE	APERTURA	CIERRE	COMPRA	VENTA	VARIACION*	COMPRA	VENTA
1	3,50	3,50	3,52	3,52	0,2865	0,2849		3,49	3,496
2	3,50	3,50	3,52	3,52	0,0000	0,0000		3,496	3,501
3	3,50	3,49	3,52	3,51	-0,2857	-0,2841		3,496	3,498
4 - 5	SABADO - DOMINGO								
6	3,49	3,49	3,51	3,51	0,0000	0,0000		3,488	3,501
7	3,49	3,49	3,51	3,51	0,0000	0,0000		3,497	3,501
8	3,49	3,49	3,51	3,51	0,0000	0,0000		3,493	3,495
9	3,49	3,48	3,51	3,5	-0,2865	-0,2849		3,491	3,493
10	3,48	3,49	3,5	3,51	0,2874	0,2857		3,49	3,493
11-12	SABADO - DOMINGO								
13	3,48	3,48	3,5	3,5	-0,2865	-0,2849		3,489	3,494
14	3,48	3,48	3,5	3,5	0,0000	0,0000		3,489	3,493
15	3,48	3,48	3,5	3,5	0,0000	0,0000		3,488	3,491
16	3,48	3,48	3,5	3,5	0,0000	0,0000		3,487	3,492
17	3,48	3,48	3,5	3,5	0,0000	0,0000		3,493	3,496
18-19	SABADO - DOMINGO								
20	3,48	3,48	3,5	3,5	0,0000	0,0000		3,49	3,492
21	3,48	3,48	3,5	3,5	0,0000	0,0000		3,495	3,499
22	3,48	3,48	3,5	3,5	0,0000	0,0000		3,488	3,489
23	3,48	3,48	3,5	3,5	0,0000	0,0000		3,488	3,49
24	3,48	3,47	3,5	3,49	-0,2857	-0,2857		3,487	3,49
25-26	SABADO - DOMINGO								
27	3,47	3,47	3,49	3,49	0,0000	0,0000		3,489	3,491
28	3,47	3,47	3,49	3,49	0,0000	0,0000		3,485	3,488
29	3,47	3,47	3,49	3,49	0,0000	0,0000		3,48	3,484
30	FERIADO								
31	3,47	3,47	3,49	3,49	0,0000	0,0000		3,48	3,483
* CIERRE	VARIACION CON RESPECTO AL MES ANTERIOR COMPRA : -0,573 VENTA : -0,570								
* CIERRE	MERCADO INFORMAL PROMEDIO DEL MES* COMPRA : 3,482 VENTA : 3,502								

FUENTE : BCRP

ELABORACION : Sección Estudios Económicos BCRP - Sucursal Piura

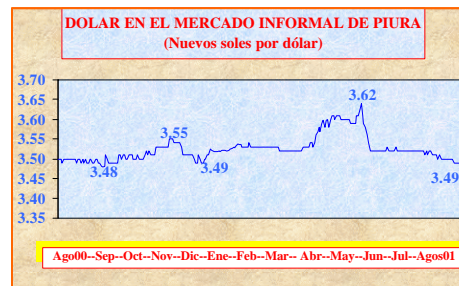

II. PRODUCCION

En agosto del 2001, el indicador de la producción de la actividad primaria, secundaria y la construcción, cayó 4,9 por ciento con respecto a igual mes del 2000, que se asocia a la disminución que registraron los sectores de la pesca, minería y manufactura, que no logró ser compensado con el crecimiento de la parte agropecuario y de la construcción; implicando con ello, que la variación acumulada, en lo que va del presente año, comparado con similar período del 2000, se recuperara 0,8 por ciento.

AGOSTO: PRODUCTO BRUTO INTERNO		
(variación porcentual)		
Sectores	Mensual	Acumulado
Agropecuario	14.51	-7.74
Pesca	-14.70	12.44
Minería	-7.70	-3.10
Manufactura	-25.00	-6.00
Construcción	0.48	-15.70
PBI	-4.86	0.84

2.1. Producción agropecuaria.

La actividad agropecuaria de Piura se recuperó 14,5 por ciento respecto de similar mes del año pasado, que se explica por el aumento de 22,9 en el sub-sector agrícola, que superó ampliamente la caída en la parte pecuaria (-13,6 por ciento). Aún con dicho resultado el sector presenta en el acumulado, enero/agosto, una retracción de 7,7 por ciento, que se sustenta en la disminución tanto de la parte agrícola (-7,3 por ciento), cuanto del pecuario (-9,2 por ciento).

En la agricultura, el resultado positivo, en comparación con el mismo mes del año anterior, se debe básicamente al crecimiento en la producción de algodón (79,0 por ciento) y plátano (14,6 por ciento), entre los principales cultivos, que superó ampliamente la disminución en el arroz (-97,4 por ciento), maíz amarillo duro (-60,0 por ciento), limón (-71,5 por ciento) y café (-54,5 por ciento). La influencia del algodón, se explica por la intensificación de la cosecha en el mes de análisis, la misma que se inicio en el mes anterior. En el caso del arroz y maíz amarillo duro, la contracción se explica por la menor área cosechada debido a la conclusión de dicha etapa, encontrándose los campos en preparación para la nueva campaña; en el limón y café, por cuestión estacional, registrándose en el primero también bajos rendimientos lo que ha implicado una aguda escasez en los centros de abastos. En el acumulado del período enero/agosto, esta actividad cae 7,3 por ciento, debido a la baja producción de algodón (-37,4 por ciento), café (-61,3 por ciento) y limón (-22,5 por ciento), que superó el crecimiento en arroz (15,6 por ciento) y plátano (25,2 por ciento), entre los principales cultivos.

PBI Agropecuario Dpto. de Piura		
(Variación porcentual)		
	Agosto 2001	Acumulado Agosto 2001
Agropecuario	14,5	-7,7
Agrícola	22,9	-7,3
Pecuaria	-13,6	-9,2

Debe relevarse, que el sector agropecuario, en el entorno climático, fue favorecido por el lento mejoramiento de las condiciones en las temperaturas máximas y mínimas, que favorecieron la evolución de los estados de la fenología del crecimiento y maduración de los cultivos; en tanto que, el recurso hídrico fue suficiente para la atención de los cultivos instalados. Cabe mencionar que los afluentes de la cuenca del río Piura mantienen regulares cantidades de agua que relativamente vienen disminuyendo.

PRODUCCIÓN AGRÍCOLA EN PIURA (TM)								
CULTIVOS	2000	2001	2001	VAR %	VAR %	ACUMULADO ENE - AGO		
	AGO	JUL	AGO	AGO2001/JUL2001	AGO2001/AGO2000	2000	2001	VAR %
PERMANENTES								
CAFÉ	1 041	302	474	57.0	-54.5	2,379	921	-61.3
LIMÓN	4 847	5 865	1 379	-76.5	-71.5	109,108	84,552	-22.5
MANGO	0	0	0	n.d.	n.d.	40,974	38,503	-6.0
SEMI-PERMANENTES								
PAPAYA	425	116	128	10.3	-69.9	2,750	904	-67.1
PLATANO	12 508	15 884	14 334	-9.8	14.6	102,334	128,104	25.2
ESPARRAGO	60	46	0	-100.0	-100.0	604	764	26.5
TRANSITORIOS								
ALGODÓN	10 763	4 000	19 261	381.5	79.0	37,453	23,461	-37.4
ARROZ	2 080	29 215	54	-99.8	-97.4	182,691	211,123	15.6
CEBADA GRANO	358	155	449	189.7	25.4	611	630	3.1
FRÍJOL G.S.	667	835	312	-62.6	-53.2	1,542	1,655	7.3
MAÍZ AMARRILLO DURO	4 981	9 694	1 991	-79.5	-60.0	42,242	43,161	2.2
MAÍZ AMILÁCEO	6 454	2 708	4 888	80.5	-24.3	10,330	9,841	-4.7
PAPA	360	580	546	-5.9	51.7	6,765	6,333	-6.4
SORGO GRANO	0	0	0	n.d.	n.d.	0	0	n.d.
TRIGO	2 121	1 818	3 110	71.1	46.6	3,085	5,438	76.3
YUCA	1 472	530	1 645	210.4	11.8	8,656	6,984	-19.3

Fuente : Ministerio de Agricultura - Piura
Elaboración : Sección Estudios Económicos BCRP - Sucursal Piura.

La producción de agosto, fue el resultado de la cosecha de frutales y cultivos transitorios; de los primeros, destaca el limón (15,221 Has.), café (7,029 Has.); de los segundos, maíz amiláceo (8,283 Has.), trigo ((3400 Has.) maíz amarillo duro (584 Has.), entre los principales.

COSECHAS EN PIURA (HAS)								
CULTIVOS	2000	2001	2001	VAR %	VAR %	ACUMULADO ENE - AGO		
	AGO	JUL	AGO	AGO2001/JUL2001	AGO2001/AGO2000	2000	2001	VAR %
PERMANENTES	11,312	21,972	22,250	1.27	96.69	86,797	112,461	29.6
CAFÉ	4,174	6,879	7,029	2.18	68.40	9,275	27,666	198.3
LIMÓN	7,138	15,093	15,221	0.85	113.24	64,697	72,611	12.2
MANGO	0	0	0	n.d.	n.d.	12,825	12,184	-5.0
SEMI-PERMANENTES	5,678	10,626	10,333	-2.76	81.98	43,695	54,676	25.1
PAPAYA	163	258	207	-19.77	26.99	1,069	1,193	11.6
PLATANO	5,475	10,153	10,126	-0.27	84.95	42,303	52,729	24.6
ESPARRAGO	40	215	0	-100.00	-100.00	323	754	133.4
TRANSITORIOS	29,893	13,297	14,006	5.33	-53.15	86,573	67,084	-22.5
ALGODÓN	13,252	0	0	n.d.	-100.00	29,169	0	-100.0
ARROZ	365	3,962	8	-99.80	-97.81	23,732	28,684	20.9
CEBADA GRANO	410	201	458	127.86	11.71	684	688	0.6
FRÍJOL G.S.	858	1,175	436	-62.89	-49.18	2,072	2,451	18.3
MAÍZ AMARRILLO	1,490	2,661	584	-78.05	-60.81	10,497	12,117	15.4
MAÍZ AMILÁCEO	10,246	2,970	8,283	178.89	-19.16	14,434	13,743	-4.8
PAPA	35	56	46	-17.86	31.43	609	1,570	157.8
SORGO GRANO	0	0	0	n.d.	n.d.	0	0	n.d.
TRIGO	2,963	2,193	3,400	55.04	14.75	4,050	6,208	53.3
YUCA	274	79	791	901.27	188.69	1,326	1,623	22.4
TOTAL	46 883	45 895	46 589	1.51	-0.63	217,065	234,221	7.9

NOTA: PARA LOS CULTIVOS DE CAFÉ, LIMÓN, MANGO, PAPAYA, PLATANO Y ESPARRAGO SE TOMA LA SUPERFICIE EN VERDE COMO SUPERFICIE COSECHADA EN LOS MESES EN QUE FIGURAN CON PRODUCCIÓN, EN CASO QUE EL DATO NO SEA PROPORCIONADO POR EL MINISTERIO DE AGRICULTURA.

FUENTE : Dirección del Ministerio de Agricultura Piura.
ELABORACIÓN : Sección Estudios Económicos BCRP - Sucursal Piura.

En algodón, se está desarrollándose la primera y segunda paña en los valles Medio y Bajo Piura y Chira, habiéndose obtenido una producción de 19,261 TM. respectivamente. En San Lorenzo y Chulucanas, las plantas, instaladas entre febrero y abril, se encuentran en estado de formación y apertura de bellotas. En el aspecto agronómico, se ha detectado la presencia de picudo peruano y de gusano rosado de la India, las mismas que se han favorecido por las condiciones del clima.

Del limonero la producción es escasa debido a las bajas temperaturas que están produciendo la caída de frutillos, encontrándose actualmente las plantaciones en descanso y con recubrimiento de follaje. En cuanto al mango, se encuentra en estado de floración, cuajado, formación y crecimiento del fruto; la presencia de bajas temperaturas hace prever que se estaría interrumpiendo la evolución fenológica del cultivo, el mismo que podría incidir en producción (menor calibre y retraso de cosecha).

SIEMBRAS EN PIURA (HAS)								
CULTIVOS	2000	2001	2001	VAR %	VAR %	CAMPAÑA : AGO-AGO		
	AGO	JUL	AGO	AGO/JUL01	AGO/AGO00	1999-2000	2000-2001	VAR %
PERMANENTES	0	93	70	-25	n.d.	4	70	1,650.0
CAFÉ	0	0	0	n.d.	n.d.	0	0	n.d.
LIMON	0	93	70	-24.7	n.d.	4	70	1,650.0
SEMI-PERMANENTES	5	0	12	n.d.	140	2	12	500.0
PAPAYA	5	0	2	n.d.	-60	0	2	n.d.
PLATANO	0	0	10	n.d.	n.d.	2	10	400.0
TRANSITORIOS	7 902	1 738	11 875	583.3	50.3	7 902	11 875	50.3
ARROZ	6,021	0	10,351	n.d.	71.9	6 021	10 351	71.9
FRIJOL G/S.	0	0	84	n.d.	n.d.	0	84	n.d.
MAIZ AMARRILLO DUR	1,745	1,620	1,304	-19.5	-25.3	1 745	1 304	-25.3
PAPA	136	37	63	70.3	-53.7	136	63	-53.7
TRIGO	0	1	0	-100.0	n.d.	0	0	n.d.
YUCA	0	80	73	-8.8	n.d.	0	73	n.d.
TOTAL	7 907	1 831	11 957	553.0	51.2	7 908	11 957	51.2

Fuente : Dirección del Ministerio de Agricultura Piura.
Elaboración : Sección Estudios Económicos BCRP - Sucursal Piura.

Con relación a las siembras, la campaña se ha iniciado con fuerza habiéndose instalado 11,957 Has., que implicó registrar 51,0 por ciento más que similar mes del año pasado, correspondiendo al arroz 10,351 has. y 1,304 has. de maíz amarillo duro.

La actividad pecuaria, sigue la tendencia a la baja. En el mes de análisis el sub-sector pecuario disminuyó 9,2 por ciento, como resultado de la menor producción de carnes de vacunos (-47,1 por ciento), ovinos (-40,2 por ciento) y caprinos (-77,7 por ciento), que no fue compensado por el crecimiento en carne de aves (39,1 por ciento) y de porcinos (48,4 por ciento). En términos acumulados la disminución fue de 9,2 por ciento, en el cual influyó la menor producción de carne de vacunos (-42,2 por ciento), caprinos (-76,1 por ciento), que superaron el crecimiento de carne de aves (29,2 por ciento) y porcinos (60,6 por ciento).

PRODUCCION PECUARIA EN PIURA

(T.M.)

ESPECIES	2000	2001	2001	VAR %	VAR %	ACUMULADO A : AGO		
	AGO	JUL	AGO			AGO2001/JUL2001	AGO2001/AGO2000	2000
AVES								
CARNE	936	1 206	1 302	8.0	39.1	7,911	10,222	29.2
HUEVOS	247	349	347	-0.6	40.5	2,895	3,320	14.7
VACUNO								
CARNE	912	476	482	1.3	-47.1	7,446	4,304	-42.2
LECHE	3 185	2 391	2 010	-15.9	-36.9	24,923	20,938	-16.0
OVINO								
CARNE	87	53	52	-1.9	-40.2	623	464	-25.5
LANA	0	0	0	n.d.	n.d.	26	0	-100.0
PORCINO								
CARNE	370	530	549	3.6	48.4	2,744	4,406	60.6
CAPRINO								
CARNE	497	119	111	-6.7	-77.7	3,346	801	-76.1

FUENTE: Dirección del Ministerio de Agricultura

ELABORACION: Sección Estudios Económicos BCRP - Sucursal Piura.

2.2. Producción pesquera

La pesca disminuyó 34,8 por ciento, debido al menor desembarque de especies derivado tanto por las anomalías presentadas en la temperatura del mar, que implicó dispersión del recurso, por su carácter migratorio, cuanto a la veda, que afectó principalmente a la anchoveta. El resultado de agosto, quebró el resultado positivo del acumulado que se venía logrando hasta el mes anterior, y que ahora, en lo que va de los ocho meses, es negativo (-13,0 por ciento).

El desembarque total fue de 17,425 TM, uno de los más bajos del período con lo cual se acumularon 973154 TM en lo que va del presente año, implicando disminuciones de 34,8 por ciento, respecto de agosto 2000; y, de 74,9 por ciento con relación al mes precedente.

DPTO. PIURA: EXTRACCION DE RECURSOS HIDROBIOLÓGICOS

(T.M.)

DESTINO	2000	2001	2001	VAR %	VAR %	ACUMULADO A AGO		
	AGO	JUL	AGO			AGO2001/JUL2001	AGO2001/AGO2000	2000
Consumo Humano Direct	21 525	34 468	15 252	(55.75)	(29.14)	163 213	257 586	57.82
Congelado	9 339	8 030	11 251	40.11	20.47	64 276	96 282	49.79
Enlatado	9 481	23 820	2 151	(90.97)	(77.31)	74 271	127 206	71.27
Fresco	2 705	2 618	1 850	(29.34)	(31.60)	24 666	34 098	38.24
Consumo Humano Indire	5 196	34 933	2 173	(93.78)	(58.18)	955 271	715 568	(25.09)
Harina	5 196	34 933	2 173	(93.78)	(58.18)	955 271	715 568	(25.09)
TOTAL	26 721	69 401	17 425	(74.89)	(34.79)	1 118 485	973 154	(12.99)

Fuente : Dirección del Ministerio de Pesquería

Elaboración : Sección Estudios Económicos BCRP - Sucursal Piura.

A partir del 26 de julio, se decretó una veda reproductiva de la anchoveta, la misma que podría extenderse a fines del mes de octubre. Según IMARPE, la biomasa pesquera ingresa a la etapa de veda biológica en buena situación, por lo que se esperan mayores niveles de captura cuando se levante la prohibición. El Crucero de Evaluación de Recursos Pelágicos ha observado que, en el área costera comprendida entre Paita y San José, dentro de las 20 millas de la costa, existen especies de fitoplancton y zooplancton propias de aguas costeras frías; también huevos y larvas de anchoveta, lo que indicaría que el proceso de desove costero de la anchoveta no se ha interrumpido. La presencia de juveniles es mínima. La estructura poblacional de anchoveta es mayormente adulta, con moda en 13.5 cm, lo cual será el sustento del próximo desove principal de invierno. No se ha registrado la presencia de especies típicas de eventos cálidos.

DPTO. PIURA: EXTRACCIÓN DE RECURSOS HIDROBIOLÓGICOS								
(T.M.)								
ESPECIE	2000	2001	2001	VAR %		ACUMULADO A		VAR %
	AGO	JUL	AGO	AGO2001/JUL2001	AGO2001/AGO2000	2000	2001	
Anchoveta	0	23 142	1 527	(93.40)	n.d.	743 315	479 769	(35.46)
Anguila	0	408	352	(13.86)	n.d.	335	1 810	439.47
Atún	0	26	442	1,626.57	n.d.	609	1 733	184.76
Bagre	1 449	0	0	n.d.	(100.00)	1 601	58	(96.36)
Barrilete	1	0	310	n.d.	42,840.23	1 713	389	(77.30)
Bereche	121	1	4	347.00	(96.30)	223	86	(61.62)
Caballa	3 952	695	701	.77	(82.27)	41 692	11 042	(73.52)
Jurel	7 257	4 088	305	(92.53)	(95.79)	126 734	41 819	(67.00)
Langostino	2	7	11	61.85	476.10	157	58	(63.33)
Machete	7	31	1	(95.44)	(81.40)	490	34	(93.08)
Merluza	6 116	9 260	8 630	(6.81)	41.11	47 975	61 368	27.92
Pez Cinta	0	0	0	n.d.	n.d.	236	17	(92.92)
Pota	2 185	1 321	2 288	73.17	4.70	10 909	19 906	82.47
Sardina	3 421	1 182	782	(33.82)	(77.13)	75 084	8 541	(88.63)
Volador	1 099	800	417	(47.90)	(62.06)	32 609	4 557	(86.03)
Otros	3 296	2 381	1 654	(30.54)	(49.82)	31 309	17 180	(45.13)
TOTAL	28 906	43 342	17 425	(59.80)	(39.72)	1114 991	648 371	(41.85)

Fuente : Dirección del Ministerio de Pesquería

Elaboración : Sección Estudios Económicos BCRP - Sucursal Piura.

Durante la veda se permitirá a la flota industrial continuar pescando jurel, caballa y sardina, para no paralizar las actividades industriales. La captura de otros pelágicos como jurel y caballa ha venido mostrando una tendencia creciente, debido a su mayor disponibilidad fuera de las 80 millas náuticas de la costa, asociado con la intromisión de aguas oceánicas, localizándose sus áreas de pesca mayormente en la región norte. En cuanto a los recursos demersales, la merluza ha recuperado su distribución habitual, registrándose la persistencia de juveniles, con tallas medias menores de 35 cm en el área principal de pesca. Las faenas de pesca se realizaron adecuándose al régimen provisional, que autoriza la extracción del recurso por períodos quincenales.

En total se desembarcaron 973,154 TM en el período enero-agosto 2001, disminuyendo 13,0 por ciento respecto de similar período del año 2000. De dicho total, el 73,1 por ciento se destinó al consumo humano indirecto, nivel inferior al de similar período del año pasado (76,1 por ciento), que se sustenta en el menor desembarque principalmente de anchoveta, afectando básicamente la extracción para el rubro de procesamiento de harina. Al respecto, la extracción de dicha especie en agosto fue de sólo 1,527 TM., con lo que acumuló en lo que va del año un total de 479,769 TM, que representa una cuantía menor en 35,5 por ciento a lo extraído en similar período del año pasado.

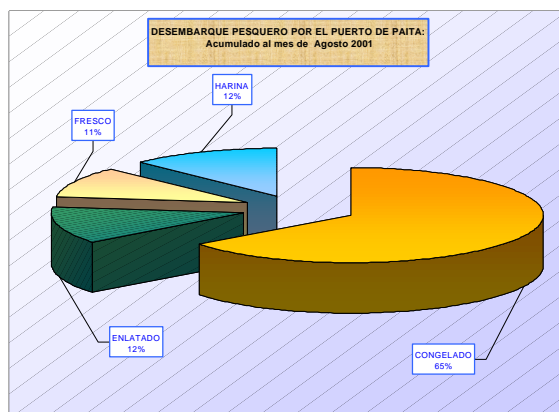

Dentro del escaso nivel de extracción, destaca el desembarque de merluza, cuyo nivel superó al de agosto del año pasado, aunque disminuyó respecto al mes anterior. Respecto a la pota, la presencia de aguas costeras frías viene favoreciendo su amplia distribución en el presente año, así como los saltos niveles de abundancia, mostrando reclutamientos que están fortaleciendo su disponibilidad.

El desembarque destinado al **consumo humano directo**, en los ocho meses han alcanzado un volumen total de 257,586 TM, que comparado con similar periodo del 2000, representa un incremento de 57,8 por ciento, favoreciendo principalmente a la industria de congelados y enlatados, que incrementaron su producción en 49,8 por ciento y 71,3 por ciento debido a la mayor disponibilidad de merluza y pota,.

Según los últimos reportes sobre la comercialización de **harina de pescado**, el mercado global de este producto se encuentra fuertemente influenciado por los altos precios de la harina y el aceite de pescado suramericano. China, Taiwán, Filipinas e Indonesia cubren en conjunto aproximadamente el 70 por ciento de la demanda internacional de harina de pescado. En Chile y en Perú los precios de la harina de pescado continuaron altos para las categorías de prime.

2.3. Producción de hidrocarburos.

La producción de **petróleo** se contrajo 6,7 por ciento respecto a agosto del año pasado y - 1,9 por ciento comparado con del mes precedente. La disminución de las reservas probadas de petróleo, que no es contrarrestado con nuevas exploraciones, se reflejó tanto en la producción del zócalo continental cuanto en la costa. En total se extrajeron 973,6 miles de barriles, de los cuales el 40,3 por ciento fueron de Petrotech (zócalo continental), 36,0 por ciento de Pérez Compac, y el 14,0 por ciento de Sapet, los dos últimos localizados en la zona de costa.

En el acumulado enero/agosto, la extracción de petróleo cae 2,8 por ciento debido al agotamiento de los pozos, debido a la falta de exploración y por tanto la caída en la reservas probadas. Sin embargo, destaca el desenvolvimiento positivo de las empresas Sapet y Unipetro.

EXTRACCION DE PETROLEO Y GAS EN EL DPTO. DE PIURA		2000		2001		VAR %		ACUMULADO A: AGO	
EXTRACCION		AGO	JUL	AGO	AGO2001/JUL 2001	AGO2001/AGO2000	2000	2001	VAR %
PETROLEO									
COSTA	LOTES	618 528	593 812	581 015	-2.16	-6.06	4 746 475	4 606 649	-2.95
PETROPERU									
PEREZ COMPANC	X	385 132	358 787	350 058	-2.43	-9.11	2 969 764	2 819 920	-5.05
P.MONTERRICO-EX VEGSA	II	23 430	21 997	22 025	.13	-6.00	184 166	173 360	-5.87
RIO BRAVO	IV	17 164	16 522	17 600	6.52	2.54	138 457	129 298	-6.62
MERCANTILE-EX MPOG	III	22 618	20 116	19 302	-4.05	-14.66	174 732	152 294	-12.84
UNIPETRO	IX	10 454	10 764	10 781	.16	3.13	82 002	89 105	8.66
SAPET	VI VII	132 837	141 380	135 845	-3.91	2.26	968 878	1 043 965	7.75
GMP	I Y V	26 893	24 246	25 404	4.78	-5.54	228 476	198 707	-13.03
ZOCALO		425 822	399 068	392 664	-1.60	-7.79	3 271 699	3 187 865	-2.56
PETROTECH	Z-2B	425 822	399 068	392 664	-1.60	-7.79	3 271 699	3 187 865	-2.56
TOTAL PETROLEO PIURA*		1 044 350	992 880	973 679	-1.93	-6.77	8 018 174	7 794 514	-2.79
GAS									
COSTA	LOTES	392 765	420 745	515 511	22.52	31.25	2 252 178	2 527 353	12.22
GMP	I	13 017	17 853	25 961	45.42	99.44	30 172	44 550	47.66
SAPET	VI	96 453	130,635	207,862	59.12	115.51	690 832	535 549	-22.48
PEREZ COMPAC	X	283 295	272,257	281,688	3.46	-0.57	1 531 174	1 947 254	27.17
ZOCALO		438 118	384 331	410 565	6.83	-6.29	3 648 121	2 059 359	-43.55
PETROTECH	Z-2B	438 118	384 331	410 565	6.83	-6.29	3 648 121	2 059 359	-43.55
TOTAL GAS PIURA**		830 883	805 076	926 076	15.03	11.46	5 900 299	4 586 712	-22.26

* Barriles

**Miles de pies cúbicos

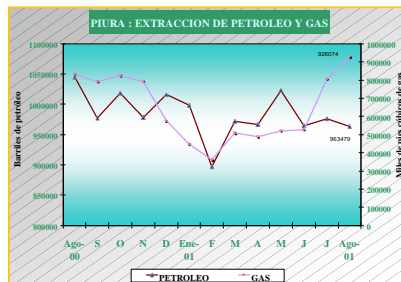

La producción de gas creció 11,5 por ciento comparado con agosto del 2000, y 15,3 por ciento respecto del mes pasado, debido a los mayores requerimientos para energía. Se extrajo un total de 926,1 millones de pies cúbicos, de los cuales el 44,3 por ciento correspondió a Petrotech y el 30,4 por ciento a Pérez Company. Con el resultado de agosto, la producción acumulada cayó 22,3 por ciento, que se atribuye a la menor demanda para generación eléctrica.

2.4. Producción manufacturera.

La producción manufacturera cayó 25 por ciento respecto a igual mes del año pasado, que se asocia principalmente a la disminución de la actividad en la industria pesquera que, por falta de insumos, debido al menor desembarque de especies hidrobiológicas y vigencia del régimen de veda para la anchoveta, trabajó a menor capacidad de planta, afectando específicamente al rubro de enlatado y la elaboración de harina de pescado. Esta rama procesadora primaria cayó 66 por ciento con relación al mes previo y 41 por ciento respecto de análogo período del año pasado.

PRODUCCION INDUSTRIAL EN PIURA (TM)								
CULTIVOS	2000	2001	2001	VAR %	VAR %	ACUMULADO A : AGO		
	AGO	JUL	AGO	AGO01/JUL01	AGO01/AGO00	2000	2001	VAR %
ACEITES COMESTIBLES								
VEGETAL	1 223	859	892	3,9	-27,0	7 702	5 877	-23,7
COMPUESTO	2 020	1 907	1 938	1,6	-4,1	9 226	13 719	48,7
HILADOS DE ALGODÓN								
PIMAX	317	330	326	-1,1	2,8	2 486	2 580	3,8
OPEN-END	2	55	50	-8,6	1.994,5	758	393	-48,1
BEBIDAS GASEOSAS a/	15 636	10 352	10 020	-3,2	-35,9	123 830	112 719	-9,0
PULPA DE FRUTA	0	0	0	n.d.	n.d.	0	0	n.d.
HARINA DE PESCADO %/	3 012	8 035	1 670	-79,2	-44,6	218 489	169 095	-22,6
CONSERVA DE PESCADO %/	2 515	3 340	1 509	-54,8	-40,0	22 968	28 347	23,4
ACEITE DE PESCADO %/	236	1 048	89	-91,5	-62,2	27 108	21 927	-19,1
ACEITE ESENCIAL DE LIMON b/	55	15	0	-100,0	-100,0	88	888	904,8
CASCARA DESH. DE LIMON b/	2	0	0	n.d.	-100,0	3	902	33.929,9
HARINA DE TRIGO	4 661	4 004	1 190	-70,3	-74,5	26 840	26 467	-1,4

% preliminar

a/ Miles de litros

b/ Estimados en base a volúmenes exportados

En comparación con agosto del 2000, también destaca la caída en la producción de gaseosas debido tanto a la contracción de la demanda, cuanto por la competencia de otros bebidas producidas extraregionalmente. La retracción del consumo se explica, a su vez, por la menor capacidad adquisitiva de la población y por temperaturas relativamente frías durante la presente temporada.

Por otra parte, la producción de hilados de algodón repuntó 9 por ciento respecto a similar período del 2000, aunque disminuyó 2 por ciento con relación a julio último. Esta rama industrial enfrenta ciertas restricciones en la demanda ocasionadas por la desaceleración de las principales economías del mundo.

La elaboración de aceites comestibles se contrajo 14 puntos porcentuales con relación a agosto del año pasado. Sobre el particular, se espera en el corto plazo un mayor impacto recesivo, sobre todo en la línea de aceites compuestos, en la medida que se agoten los stocks de aceite de pescado de las empresas y cuyo volumen no pueda ser repuesto por la baja producción pesquera industrial, debido a la escasez de insumos.

Finalmente, la producción manufacturera acumulada en el período enero-agosto cayó 6 por ciento, debido a la disminución en la producción de derivados pesqueros (-11 por ciento), bebidas gaseosas (-9 por ciento) e hilados de algodón (-2 por ciento), que no pudo ser contrarrestada por la recuperación de aceites comestibles (11 por ciento).

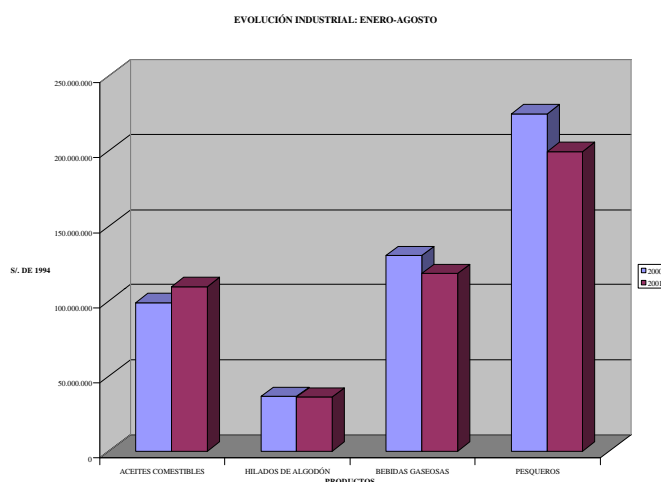

ENCUESTAS INDUSTRIALES

En general, las ventas de agosto disminuyeron tanto respecto del mes previo cuanto de similar período del año pasado. Con relación a julio último, en el 44 por ciento de las empresas declarantes cayeron las ventas, mientras que el 28 por ciento no tuvo variación y en otro 28 por ciento porcentaje aumentaron. Entre los factores explicativos, como el más relevante, se menciona a la veda de anchoveta que implicó la disminución en las ventas de productos pesqueros procesados, el mismo que incidiría en la menor producción y comercialización de aceites comestibles, una vez que se agoten los stock de aceite de pescado en la industria oleaginosa. Asimismo, desapareció el efecto estacional de las fiestas patrias y jubilaires de Piura, que significaron la recuperación de algunas ramas industriales en el mes anterior, en especial, la de bebidas gaseosas.

En comparación con agosto del 2000, fue mayor el porcentaje de empresas que registraron caídas en sus ventas (50 por ciento), siendo el factor decisivo, tanto la baja disponibilidad de materia prima (caso industria pesquera) cuanto la contracción del mercado interno (bebidas gaseosas, industria alimentaria) y del mercado externo (hilados de algodón). En este último caso, en la empresa Textil Piura se contrajeron en 16 por ciento las ventas, atribuible a la desaceleración de las mayores economías en el mundo y, en especial, de los EE.UU.

En cuanto a expectativas, la mitad de las empresas encuestadas declaró que no esperaba variación en sus ventas para el mes siguiente, mientras que el 33 por ciento esperaba que declinaran y sólo el 17 por ciento, considera que pueden ser positivas. Entre las ramas industriales más pesimistas se cuentan la de derivados pesqueros y la textil.

ENCUESTA DE VENTAS DE EMPRESAS PIURA - AGOSTO 2001
(En Porcentaje Respecto al Total de Empresas)

RUBRO	VENTAS						MAT. PRIMA			PERSPECTIVAS DE VENTAS SETIEMBRE-2001			TOTAL DE EMPR.	TASA DE RPTA.
	AGO01/JUL01			AGO01/AGO00			AGO01/JUL01							
	+	=	-	+	=	-	+	=	-	+	=	-		
1. Alimentos	43%	0%	57%	29%	0%	71%	14%	29%	57%	0%	57%	43%	7	39%
1.1 Aceite comest.	50%	0%	50%	50%	0%	50%	0%	50%	50%	0%	100%	0%	2	11%
1.2 Proc. Pescado	33%	0%	67%	0%	0%	100%	0%	0%	100%	0%	0%	100%	3	17%
1.3 Otros	50%	0%	50%	50%	0%	50%	50%	50%	0%	0%	100%	0%	2	11%
2. Bebidas	0%	0%	100%	0%	0%	100%	0%	100%	0%	50%	50%	0%	2	11%
3. Textiles	100%	0%	0%	0%	0%	100%	100%	0%	0%	0%	0%	100%	1	6%
4. Química Div.	0%	0%	100%	100%	0%	0%	0%	0%	100%	0%	0%	100%	2	11%
5. Prod. Metálicos	0%	100%	0%	0%	100%	0%	0%	100%	0%	0%	100%	0%	2	11%
6. Maquin. y Eq.	0%	100%	0%	0%	100%	0%	0%	100%	0%	0%	100%	0%	2	11%
8. Fab. Prod. madera	50%	50%	0%	50%	0%	50%	50%	50%	0%	100%	0%	0%	2	11%
TOTAL	28%	28%	44%	28%	22%	50%	17%	50%	33%	17%	50%	33%	18	100%

Fuente : Encuestas de Emp. Industriales

Elaboración : Sección Estudios Económicos BCRP - Sucursal Piura

ENCUESTAS COMERCIALES

Las encuestas aplicadas a empresas comerciales de la localidad revelan que, las ventas de agosto del año en curso fueron de nivel inferior a las de similar mes del año pasado. Así lo declara el 60 por ciento de los encuestados, que admite bajas ventas, frente a 13 por ciento que expresó que fueron iguales y un 27 por ciento que mencionó que mejoraron.

Igualmente, comparando con el mes precedente el 40 por ciento de las empresas manifestó disminución en sus ventas, el mismo que se explica por la finalización de las Campañas de Fiestas Patrias destinadas a captar las gratificaciones recibidas por el estrato de asalariados. El 27 por ciento de los encuestados reportó que sus ventas fueron similares y el 33 por ciento, que aumentaron.

ENCUESTA DE VENTAS DE EMPRESAS COMERCIALES PIURA - AGOSTO 2001
(En Porcentaje Respecto al Total de Empresas)

RUBRO	VENTAS						STOCKS			PERSPECTIVAS DE VENTAS OCTUBRE			TOTAL DE EMPR.	TASA DE RPTA.
	AGO01/AGO00			AGO01/JUL01			AGO01/JUL01							
	+	=	-	+	=	-	+	=	-	+	=	-		
1. VTAS MINORISTAS	21%	14%	64%	29%	29%	43%	29%	57%	14%	21%	64%	14%	14	100%
1.1 Grandes Almacenes	0%	33%	67%	33%	33%	33%	33%	33%	33%	33%	67%	0%	3	100%
1.2 Confecciones, Telas	50%	0%	50%	0%	0%	100%	0%	100%	0%	50%	50%	0%	2	100%
1.3 Calzado	33%	33%	33%	33%	33%	33%	33%	67%	0%	0%	67%	33%	3	100%
1.4 Prod. Farmacéuticos	0%	0%	100%	100%	0%	0%	0%	100%	0%	0%	100%	0%	1	100%
1.4 Muebles	0%	0%	100%	0%	100%	0%	0%	100%	0%	0%	100%	0%	1	100%
1.5 Aparatos Eléctricos.	50%	0%	50%	50%	0%	50%	100%	0%	0%	50%	50%	0%	2	100%
1.6 Mat.Const. Ferretería	0%	0%	100%	0%	100%	0%	0%	100%	0%	0%	100%	0%	1	100%
1.7 Cueros y Suelas	0%	0%	100%	0%	0%	100%	0%	0%	100%	0%	0%	100%	1	100%
2. VTAS MAYORISTAS	100%	0%	0%	100%	0%	0%	100%	0%	0%	0%	100%	0%	1	100%
2.1 Prod. Químicos	100%	0%	0%	100%	0%	0%	100%	0%	0%	0%	100%	0%	1	100%
TOTAL	27%	13%	60%	33%	27%	40%	33%	53%	13%	20%	67%	13%	15	100%

Fuente : Encuestas de Empresas Comerciales
Elaboración : Sección Estudios Económicos BCRP - Sucursal Piura

En cuanto a las expectativas para los meses de agosto y setiembre son optimistas para el 20 por ciento de los encuestados, negativas para el 13 por ciento, en tanto que el 67 por ciento, adelanta que la situación continuará igual en el corto plazo y por lo tanto no habrá variación en el nivel de ventas.

Respecto al stock de mercadería, dada las bajas ventas y el escenario pesimista en el corto plazo, el 53 por ciento de las empresas manifestó que mantiene un stock invariable, el 33 por ciento lo ha incrementado y en el 13 por ciento disminuyó, esperando llegar a un nivel mínimo para reponerlo.

2.5. Construcción.

El sector construcción, medido por los despachos de cemento hacia el departamento, se recuperó levemente en 0,5 por ciento, comparado con igual periodo del año pasado. En lo que va del período enero-agosto este sector acumula una contracción de 15,7 por ciento.

PIURA: SECTOR CONSTRUCCIÓN

T.M.

	2000	2001	2001	VAR %	VAR %	ACUMULADO A :AGO		
	AGO	JUL	AGO	AGO2001/JUL2001	AGO2001/AGO2000	2000	2001	VAR %
Despachos de Cemento	11,162	8,814	11,216	27.25	0.48	85,591	72,135	-15.7
Total	11,162	8,814	11,216	27.25	0.48	85,591	72,135	-15.7

Elaboración : Sección Estudios Económicos BCRP - Sucursal Piura.

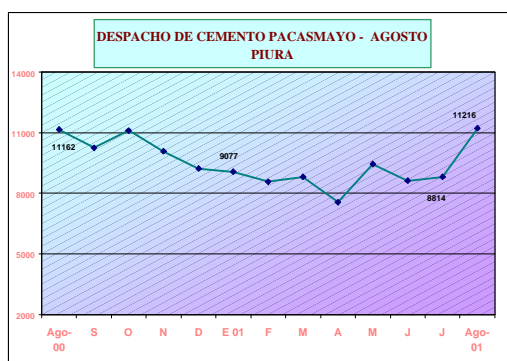

III. SECTOR EXTERNO.

3.1. Exportaciones.

En agosto del 2001, por la Aduana de Paita, se efectuaron exportaciones por un valor FOB de US\$ 47,0 millones, lo que implicó un crecimiento de 9,4 por ciento con relación al mes anterior, que se explica por el dinamismo de las ventas de productos tradicionales que se recuperaron 12,9 por ciento comparada con el mes anterior y en el que incidió favorablemente el petróleo que aumentó en 100 por ciento; sin embargo, el nivel con relación a agosto del 2000 fue menor en 30,1 por ciento. Del total de ventas externas el 66,9 por ciento correspondió a exportaciones tradicionales y 30,1 por ciento a las no tradicionales, siendo el petróleo y la pesca los más significativos en ambos grupos, respectivamente. Con el resultado del mes de análisis, el valor de las ventas efectuadas en los ocho meses de lo que va del año en curso alcanzó los US\$ 354,5 millones, que implicó un incremento de 4,5 por ciento.

EXPORTACIONES POR PAITA
(Miles de US \$)

PRODUCTOS	2000	2001	2001	VAR %	VAR %	ACUMULADO : ENE-AGO		
	AGO	JUL	AGO	AGO00/JUL01	AGO01/AGO00	2000	2001	VAR %
I. TRADICIONALES	44,997	27,853	31,443	12.9	-30.1	220,313	211,200	-4.1
PETROLEO	16,369	7,886	15,810	100.5	-3.4	92,859	83,580	-10.0
AGRICOLAS	11,539	5,791	9,518	64.4	-17.5	44,962	30,008	-33.3
PESQUEROS	17,089	14,176	6,115	-56.9	-64.2	82,492	97,611	18.3
II. NO TRADICIONALES	13,639	15,079	15,526	3.0	13.8	119,011	143,266	20.4
AGROPECUARIOS	3,800	3,112	2,730	-12.3	-28.2	44,041	44,979	2.1
TEXTILES	1,013	948	765	-19.3	-24.5	8,820	7,870	-10.8
PESQUEROS	8,743	10,922	8,691	-20.4	-0.6	61,693	84,140	36.4
METAL MECANICOS	2	48	3,219	6,612.3	153,163.6	919	5,821	533.3
QUIMICOS	0	0	0	n.d.	n.d.	301	7	-97.8
SIDERMETALURGICO	0	0	10	n.d.	n.d.	131	10	-92.3
RESTO	80	49	111.3	128.3	38.9	3,105	440	-85.8
TOTAL	58,636	42,931	46,968	9.4	-19.9	339,324	354,466	4.5

Elaboración :Sección Estudios Economicos. BCRP,Sucursal Piura.
Fuente : Aduanas, Paita

Desagregando, se observa que las ventas de harina de pescado disminuyeron de US\$ 14,1 millones en julio a US\$ 6,1 millones en agosto, que se sustenta en la menor disponibilidad de anchoveta, tanto por la veda, cuanto por las anomalías en la temperatura del mar. Dicha especie, es el insumo más importante de la industria de harina y aceite de pescado, que es una de los principales líneas de exportación tradicional de Piura.

Sin embargo, se destaca las exportaciones del rubro no tradicionales, que se recuperaron por el incremento de las ventas de productos metalmecánicos, y que explican el crecimiento que se observa en las exportaciones acumuladas de enero/agosto del presente año.

EXPORTACIONES PAITA AGOSTO 2001	
RUBRO	FOB
A.0.0 TRADICIONALES	31,442,880
A.2.0 PETROLEO Y DERIVADOS	15,809,990
OTROS	15,809,990
A.3.0 AGRICOLAS	9,517,966
ALGODÓN	59,245
CAFÉ	9,458,721
A.4.0 PESQUEROS	6,114,924
HARINA DE PESCADO	6,113,133
OTROS	1,791
B.0.0 NO TRADICIONALES	15,525,591
B.1.0 AGROPECUARIOS	2,729,721
ESPARRAGO	827,844
BANANOS	152,832
HARINA DE MARIGOLD	190,473
FRIOLES	766,808
JUGOS Y PULPA DE FRUTA	163,758
ACEITE ESENCIAL DE LIMON	396,285
OTROS	231,721
B.2.0 TEXTILES	765,371
HILADOS DE ALGODÓN	765,371
B.3.0 PESQUEROS	8,690,574
PESCADO CONGELADO	4,879,362
CONSERVAS DE PESCADO	1,811,612
LANGOSTINOS	567,948
POTA Y CALAMAR	1,005,369
OTROS	426,283
B.4.0 METALMECANICOS	3,218,536
MAQUINARIA Y APARATOS	3,201,416
PARTES Y PIEZAS DIVERSAS	11,120
VEHICULOS Y ACCESORIOS	6,000
B.6.0 SIDERMETALURGICOS	10,080
OTROS	10,080
B.8.0 RESTO	111,309
ARTESANIAS	109,711
OTROS	1,598
TOTAL	46,968,471

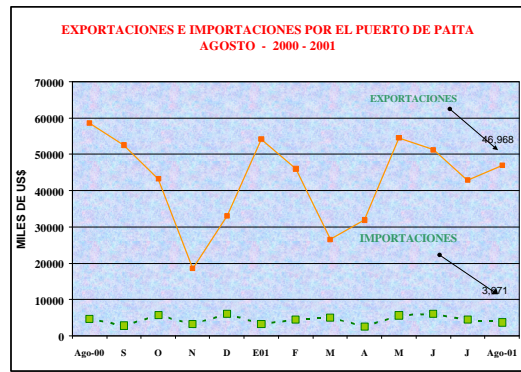

3.2. Importaciones

En agosto del 2001, por la Aduana de Paita se efectuaron importaciones por un valor de US\$ 3,6 millones, lo que representó una caída de 16,9 por ciento en relación al mes anterior. Del mencionado total, el 67,3 por ciento correspondió a bienes de consumo, el 18,2 por ciento a insumos y el resto (14,5 por ciento) a bienes de capital. Comparando las importaciones con lo registrado en similar mes del año pasado, se observa una caída de 21,0 por ciento que se sustenta en las menores compras de insumos y bienes de capital.

El valor del acumulado para el período enero-agosto 2001 alcanzó los US\$ 35,1 millones, lo que implicó un aumento de 4,8 por ciento con relación a similar período del año pasado, debido a la recuperación en las compras de bienes de consumo.

IMPORTACIONES POR PAITA - (MILES US \$)								
PRODUCTOS	2000	2001	2001	VAR %	VAR %	ACUMULADO :ENE- AGO		
	AGO	JUL	AGO	AGO01/JUL01	AGO01/AGO00	2000	2001	VAR %
BS. CONSUMO	282	1,051	2,469	134.91	774.05	4,736	9,393	98.34
INSUMOS	2,729	1,385	668	-51.79	-75.52	15,799	11,765	-25.53
BS. CAPITAL	1,449	1,980	471	-76.22	-67.52	12,361	12,904	4.39
DIVERSOS	187	0	63	N.D	-66.11	581	1,008	73.47
TOTAL	4,648	4,416	3,671	-16.88	-21.02	33,477	35,070	4.76

FUENTE: Aduanas Paita

ELABORACION: Estudios económicos: BCRP sucursal Piura.

A nivel desagregado se observa que el 62,7 por ciento de las importaciones totales se relaciona con la adquisición de bienes de consumo no duradero, específicamente alimentos y el 12,8 por ciento de bienes de capital.

IMPORTACIONES PAITA AGOSTO 2001	
RUBRO	FOB
C.0.0 BIENES DE CONSUMO	2.468.673
C.1.0 BIENES DE CONSUMO NO DURADERO	2.302.886
Alimentos	2.301.128
Otros Bienes de Consumo No duradero	1.759
C.2.0 BIENES DE CONSUMO DURADERO	165.787
Muebles para el hogar	40.572
Artefactos Domesticos y Accesorios	99
Vehiculos de Uso Particular, Partes y Accesorios	119.259
Otros Bienes de Consumo No duradero	5.857
I.0.0 INSUMOS	667.920
I.3.0 MAT. PRIMAS Y PROD. INTERMEDIOS PARA LA INDUSTRIA	667.920
Insumos agroindustriales (Oleaginosos, lacteos, textiles, otros)	243.456
Insumos Químicos y Farmaceuticos	48.429
Otros Insumos Industriales	376.035
K.0.0 BIENES DE CAPITAL	470.829
K.3.0 BIENES DE CAPITAL PARA LA INDUSTRIA	447.682
Maquinas y aparatos de Oficina, servicios y científicos	25.649
Herramientas	23.203
Maquinaria Industrial	59.161
Partes y Accesorios de Maquinaria Industrial	317.520
Otros Bienes de Capital para la Industria	22.148
k.4.0 EQUIPO DE TRANSPORTE	23.147
Equipo Rodante de Transporte	7.823
Partes y Accesorios de Equipo de Transporte	15.316
Otro equipo de transporte	9
Z.0.0 DIVERSOS	63.435
Para Aparatos de Alumbrado de Carretera o señalización Visual.	9
Placa película m,d,pl st, no adhesi-celular,s/reforz/copmbi.	5
Placa.película,m,d, no autoadhes-celular,s/reforza.	63.391
Teclados, dispositivos por coordenadas x-y	4
Toldos de cualquier clase de fibras sintéticas	14
Vidrio de seguridad contrachapado	14
TOTAL	3.670.857

IV. MONEDA Y CREDITOS

4.1. Depósitos y Obligaciones

A fin de fecha, el saldo de los depósitos del sistema financiero ascendió a S/. 720,3 millones, lo cual significó una caída del 3 por ciento respecto a agosto del 2000 y la recuperación del 1 por ciento con relación al mes precedente¹. El comportamiento negativo se sustenta en el menor nivel de captaciones que registró la banca corporativa (-8 por ciento) y la banca de consumo (-6 por ciento). En el primer caso, influyó la disminución de los depósitos recibidos por el Banco Wiese Sudameris (-32 por ciento).

DEPOSITOS Y OBLIGACIONES DEL DEPARTAMENTO DE PIURA					
	AGO 00	JUL 01	AGO 01	AGO01/AGO00	AGO01/JUL01
I. SISTEMA BANCARIO	590,821,019	543,208,004	545,936,161	-7.60%	0.50%
Banco de la Nación	0	0	0	n.d.	n.d.
Banca Corporativa	586,433,873	539,273,213	541,828,866	-7.61%	0.47%
Crédito	170,779,192	168,667,960	171,325,825	0.32%	1.58%
Interbank	86,040,156	94,235,535	93,900,757	9.14%	-0.36%
Latino	10,409,000	0	0	-100.00%	n.d.
Wiese Sudameris	113,843,340	79,066,000	77,843,000	-31.62%	-1.55%
Continental	105,507,990	106,051,722	108,430,288	2.77%	2.24%
NBK Bank	86,653,315	77,096,996	77,096,996	-11.03%	0.00%
Financiero	13,200,880	14,155,000	13,232,000	0.24%	-6.52%
Bca. Créd. Consumo	4,387,145	3,934,791	4,107,295	-6.38%	4.38%
Del Trabajo	4,387,145	3,934,791	4,107,295	-6.38%	4.38%
II. SIST. NO BANCARIO	151,534,623	172,285,477	174,409,953	15.10%	1.23%
Caja Rural San Martín	363,550	1,246,000	1,448,000	298.29%	16.21%
CMAC Piura	127,418,592	136,836,707	138,532,600	8.72%	1.24%
CMAC Paita	3,391,215	9,130,936	9,077,078	167.66%	-0.59%
CMAC Sullana	20,361,266	25,071,835	25,352,275	24.51%	1.12%
TOTAL	742,355,641	715,493,481	720,346,114	-2.96%	0.68%
M/N	195,739,958	217,705,213	215,491,845	10.09%	-1.02%
M/E	546,615,683	497,788,269	504,854,269	-7.64%	1.42%

FUENTE: Instituciones financieras del departamento
ELABORACIÓN: Sección Estudios Económicos - BCRP Sucursal Piura

DEPOSITOS Y OBLIGACIONES

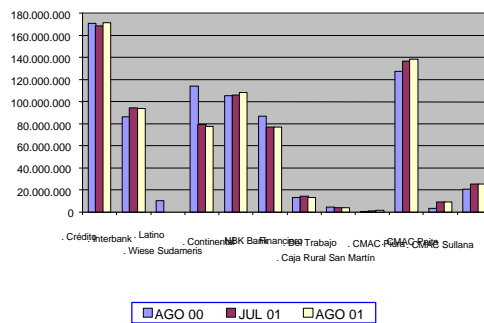

¹ En el caso del NBK Bank se consignan cifras provisionales, en virtud de que dicha institución se encuentra en proceso de reorganización societaria (absorción por el Banco Financiero de un bloque patrimonial), la cual se concretará una vez que concluya la valorización respectiva.

En contraste, la evolución de las captaciones del sistema no bancario fue positiva, al incrementarse 15 por ciento, destacando la CRAC San Martín (298 por ciento) y la CMAC Paíta (168 por ciento). Aun cuando el crecimiento de los depósitos de la CMAC Piura y la CMAC Sullana fue menor (9 y 25 por ciento, respectivamente), éstas siguen siendo las dominantes en el sector no bancario (79 y 15 por ciento del total).

Según tipo de depósito, "A la Vista" fueron los únicos que crecieron (5 por ciento) en comparación con agosto del año anterior, ya que tanto los "Ahorros" cuanto los "Depósitos a Plazo" cayeron 10 por ciento y 2 por ciento, respectivamente; es decir, el único componente de las captaciones que se comportó favorablemente fue el más volátil. A pesar de ello, los "Depósitos a Plazos" siguen siendo los de mayor peso relativo (58 por ciento), seguidos de los "Ahorros" (27 por ciento) y los "Depósitos a la Vista" (15 por ciento).

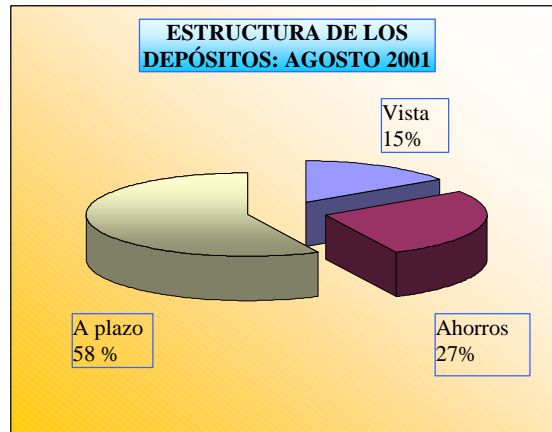

El ranking de los depósitos presenta al Banco de Crédito en el primer lugar, con el 27 por ciento de las captaciones departamentales, seguido de la CMAC Piura (22 por ciento) y del Banco Continental (17 por ciento). Estas tres entidades representaron el 65 por ciento del total, dentro de un conjunto de diez instituciones financieras.

RANKING SEGÚN DEPOSITOS: AGOSTO 2001

PUESTO	ENTIDAD	SALDO (S/.)	%
1	. Crédito	171,325,825	26.63%
2	. CMAC Piura	138,532,600	21.54%
3	. Continental	108,430,288	16.86%
4	. Interbank	93,900,757	14.60%
5	. Wiese Sudameris	77,843,000	12.10%
6	. CMAC Sullana	25,352,275	3.94%
7	. Financiero	13,232,000	2.06%
8	. CMAC Paita	9,077,078	1.41%
9	. Del Trabajo	4,107,295	0.64%
10	. Caja Rural San Martín	1,448,000	0.23%
	TOTAL	643,249,118	100.00%

FUENTE: Instituciones financieras del departamento.

ELABORACIÓN: Sección Estudios Económicos - BCRP Sucursal Piura

4.2. Colocaciones

El saldo de las colocaciones del sistema financiero fue de S/. 924,8 millones, recuperándose tanto con relación a similar período del año pasado (3 por ciento) cuanto con relación al mes precedente (9 por ciento)². Con relación a la banca múltiple, la evolución, respecto de agosto del 2000, fue negativa (-1 por ciento), aunque se recuperó comparada con julio (10 por ciento). En este último caso, la evolución fue marcada por el comportamiento positivo del Banco de Crédito, cuyo nivel de colocaciones creció 50 por ciento con relación a julio último y 20 por ciento con relación a agosto del año pasado. En este contexto, no podemos afirmar todavía que exista un punto de inflexión en la actitud conservadora de los bancos en el otorgamiento de créditos, ya que, estableciendo la comparación con agosto del 2000, tres de ellos (el Crédito, Interbank y Financiero) incrementaron sus colocaciones y dos (Wiese Sudameris y Continental) las contrajeron.

Por su parte, el sistema no bancario evolucionó positivamente en las colocaciones, las cuales se incrementaron 30 puntos porcentuales respecto de similar período del año anterior, debido al dinamismo de la CMAC Piura (39 por ciento), CMAC Paita (37 por ciento) y CMAC Sullana (18 por ciento), que de alguna manera han cubierto las necesidades crediticias de los sectores poblacionales y empresariales desatendidos en los últimos meses por la banca múltiple, en virtud de sus mayores ventajas informacionales y tecnología crediticia adaptada a estos sectores. En este marco, las mayores colocaciones se otorgaron sin sacrificar el manejo adecuado del riesgo crediticio, lo cual se tradujo en tasas de morosidad entre 7 y 9 por ciento, ligeramente inferiores a las tasas promedio nacionales (10 por ciento).

² Las cifras del NBK son provisionales.

COLOCACIONES DEL DEPARTAMENTO DE PIURA					
	AGO 00	JUL 01	AGO 01	AGO01/AGO00	AGO01/JUL01
I. SISTEMA BANCARIO	783,603,842	707,054,223	777,965,785	-0.72%	10.03%
Banco de la Nación	0	0	0	n.d.	n.d.
Banca Corporativa	745,693,125	670,197,117	740,055,400	-0.76%	10.42%
. Crédito	173,542,940	139,789,706	209,057,581	20.46%	49.55%
. Interbank	174,398,088	180,320,915	183,623,060	5.29%	1.83%
. Latino	5,729,000	0	0		
. Wiese Sudameris	118,115,258	92,920,000	91,101,000	-22.87%	-1.96%
. Continental	90,107,796	80,744,949	79,479,212	-11.80%	-1.57%
. NBK Bank	168,348,564	156,473,547	156,473,547	-7.05%	0.00%
. Financiero	15,451,480	19,948,000	20,321,000	31.51%	1.87%
Bca. Créd. Consumo	37,910,717	36,857,105	37,910,385	0.00%	2.86%
. Del Trabajo	37,910,717	36,857,105	37,910,385	0.00%	2.86%
II. SIST. NO BANCARIO	112,705,313	143,277,586	146,868,875	30.31%	2.51%
. Caja Rural San Martín	5,430,480	4,394,000	4,332,000	-20.23%	-1.41%
. CMAC Piura	67,885,351	92,010,399	94,106,711	38.63%	2.28%
. CMAC Paita	9,654,143	12,947,336	13,225,499	36.99%	2.15%
. CMAC Sullana	29,735,339	33,925,852	35,204,665	18.39%	3.77%
TOTAL	896,309,154	850,331,809	924,834,660	3.18%	8.76%
M/N	368,676,098	378,421,780	375,976,749	1.98%	-0.65%
M/E	527,633,057	471,910,029	548,857,911	4.02%	16.31%

Fuente : Sistema Financiero del Departamento de Piura

El ratio Colocaciones/Depósitos se incrementó al pasar de 1,21 en agosto 2000 y 1,19 en julio último, a 1,28 en el mes de análisis, debido tanto al incremento de las colocaciones, cuanto a la disminución de los depósitos. Por otra parte, la estructura de los créditos según tipo de moneda, refleja el predominio de la moneda extranjera (59 por ciento).

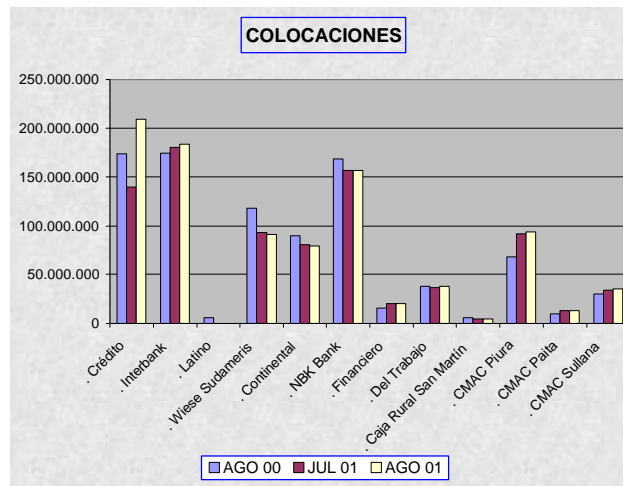

En el ranking de las colocaciones, el Banco de Crédito mantiene el liderazgo al representar el 27 por ciento del total, seguido del Interbank (24 por ciento) y la CMAC Piura (12 por ciento). Estas tres entidades concentran el 63 por ciento del sistema.

RANKING SEGÚN COLOCACIONES : AGOSTO 2001

PUESTO	ENTIDAD	SALDO (S/.)	%
1	. Crédito	209,057,581	27.21%
2	. Interbank	183,623,060	23.90%
3	. CMAC Piura	94,106,711	12.25%
4	. Wiese Sudameris	91,101,000	11.86%
5	. Continental	79,479,212	10.34%
6	. Del Trabajo	37,910,385	4.93%
7	. CMAC Sullana	35,204,665	4.58%
8	. Financiero	20,321,000	2.64%
9	. CMAC Paita	13,225,499	1.72%
10	. Caja Rural San Martín	4,332,000	0.56%
	TOTAL	768,361,113	100.00%

FUENTE: Instituciones financieras del departamento

ELABORACIÓN: Sección Estudios Económicos - BCRP Sucursal Piura

La cartera pesada representó el 16,04 por ciento de las colocaciones brutas del sistema, mejorando tanto respecto a similar mes del 2000 (16,24 por ciento) cuanto con relación a julio último (17,34 por ciento). En comparación con agosto del año pasado, disminuyeron los créditos vencidos (-11 por ciento) y se incrementaron los créditos en cobranza judicial (17 por ciento).

ANÁLISIS DE LA CARTERA PESADA DEL SISTEMA FINANCIERO DE PIURA

CONCEPTO	SALDO (S/.)			VAR. %	
	Ago-00	Jul-01	Ago-01	AGO01/AGO 00	AGO01/JUL01
CREDITOS VENCIDOS	78.034.514	68.417.596	69.570.346	-10,85%	1,68%
CREDITOS COBRANZA JUDICIAL	67.540.522	79.022.930	78.733.674	16,57%	-0,37%
COLOCACIONES BRUTAS	896.309.154	850.331.809	924.834.660	3,18%	8,76%
CARTERA PESADA (%) *	16,24%	17,34%	16,04%	-1,27%	-7,52%

* Cartera pesada = (Créditos vencidos + Créditos Cobranza Judicial) / Colocaciones Brutas

FUENTE: Instituciones financieras del departamento

ELABORACIÓN: Sección Estudios Económicos - BCRP Sucursal Piura

CIUDAD DE PIURA: INDICE DE PRECIOS AL CONSUMIDOR
(Variaciones Porcentuales)

RUBROS	2000					2001							
	AGO	SET	OCT	NOV	DIC	ENE	FEB	MAR	ABR	MAY	JUN	JUL	AGO
INDICE GENERAL	0,33	0,86	0,29	0,01	0,45	0,58	0,79	0,33	0,22	-0,6	-0,1	-0,44	-0,16
Alimentos y bebidas	-0,07	1,02	-0,05	-1,02	0,00	0,70	1,42	0,51	0,79	-1,35	-0,1	-1,07	-0,33
Vestido y calzado	0,99	1,47	0,22	0,54	1,02	0,44	0,37	0,09	0,65	0,48	-0,1	0,39	0,23
Alq. De viv. Comb. Y	0,98	0,39	0,34	1,49	0,49	1,10	0,41	0,59	-1,66	-0,07	-0,3	0,09	0,03
Muebles, enseres y manten.	0,59	0,30	0,07	1,93	1,50	-0,16	-0,02	-1,41	-0,37	-0,12	0,09	0,10	0,24
Cuidado salud y Serv. Med.	1,12	0,68	0,00	0,03	1,08	0,71	0,39	-0,87	0,50	0,44	-0,03	0,27	0,38
Transportes y Comunic.	0,69	0,06	2,80	0,73	1,05	-0,05	-0,05	-0,06	-0,05	0,24	0,14	-0,03	-0,37
Esparc., Divers., Serv. Cul. y Ens.	0,37	0,13	0,01	0,46	0,17	0,36	0,19	2,69	0,32	0,07	0,05	0,04	-0,01
Otros Bienes y Servicios	0,27	0,90	0,00	1,36	1,37	0,43	-0,06	-1,31	-0,35	-0,29	0,18	0,34	-0,14

FUENTE : Instituto Nacional de Estadística e Informática

ELABORACION : Sección Estudios Económicos BCRP - Sucursal Piura

DEPARTAMENTO DE PIURA : TIPO DE CAMBIO

PERIODO	FIN DEL PERIODO					
	BANCARIO			INFORMAL		
	COMPRA	VENTA	PROMEDIO	COMPRA	VENTA	PROMEDIO
2000	3,49	3,49	3,49	3,470	3,500	3,485
Mayo	3,49	3,49	3,49	3,310	3,340	3,325
Junio	3,48	3,49	3,49	3,320	3,350	3,335
Julio	3,48	3,48	3,48	3,320	3,340	3,330
Agosto	3,47	3,48	3,48	3,370	3,400	3,385
Septiembre	3,50	3,51	3,51	3,460	3,485	3,473
Octubre	3,50	3,51	3,51	3,480	3,500	3,490
Noviembre	3,53	3,53	3,53	3,470	3,500	3,485
Diciembre	3,52	3,53	3,53	3,500	3,520	3,510
2001						
Enero	3,53	3,54	3,53	3,510	3,540	3,525
Febrero	3,52	3,52	3,52	3,510	3,530	3,520
Marzo	3,52	3,53	3,52	3,500	3,520	3,510
Abril	3,59	3,59	3,59	3,560	3,580	3,570
Mayo	3,62	3,62	3,62	3,600	3,640	3,620
Junio	3,51	3,51	3,51	3,500	3,520	3,510
Julio	3,49	3,49	3,49	3,490	3,510	3,500
Agosto	3,48	3,48	3,48	3,470	3,490	3,480

NOTA : Datos que corresponden a la ciudad de Piura

FUENTE : BCRP- Sucursal Piura

ELABORACION : Sección Estudios Económicos BCRP - Sucursal Piura

DEPARTAMENTO DE PIURA: PRODUCCION AGROPECUARIA

(TM)														
PRODUCTOS	2000					2001								VAR%
	AGO	SET	OCT	NOV	DIC	ENE	FEB	MAR	ABR	MAY	JUN	JUL	AGO	AGO2001/AGO2000
AGRICOLA														
Café	1 041	29	0	0	0	0	0	0	0	6	139	302	474	-54,5
Limón	4 847	6 308	4 381	3 865	10 281	11 352	12 815	14 356	13 907	15 492	9 386	5 865	1 379	-71,5
Mango	0	9	924	2 368	21 100	31 599	6 730	114	60	0	0	0	0	n.d.
Plátano	12 508	15 025	16 999	15 893	17 180	17 581	17 481	16 025	17 478	14 637	14 684	15 884	14 334	14,6
Espárrago	60	132	153	123	235	204	123	107	131	36	117	46	0	-100,0
Algodón	10 763	3 181	602	0	0	0	0	0	0	0	200	4 000	19 261	79,0
Arroz	2 080	0	0	4 095	45 534	49 692	13 230	0	0	39 235	92 527	29 215	54	-97,4
Cebada	358	188	12	0	0	0	0	0	0	0	26	155	449	25,4
Frijol Grano	667	453	51	39	0	0	0	0	85	76	424	835	312	-53,2
Maíz amarillo	4 981	1 960	1 822	6 970	5 102	3 928	2 670	58	24	7 382	17 414	9 694	1 991	-60,0
Maiz Amiláceo	6 454	970	0	0	0	0	0	0	80	50	22 115	2 708	4 888	-24,3
Papa	360	275	729	1 620	1 159	1 016	1 370	1 099	314	404	1 004	580	546	51,7
Trigo	2 121	2 267	148	0	0	0	15	0	0	0	5	1 818	3 110	46,6
Yuca	1 472	1 097	991	1 191	617	986	603	1 043	623	476	1 078	530	1 645	11,8
PECUARIO														
Carne de Ave	936	0	1 184	1207	1222	1 296	1 280	1 296	1 289	1 280	1 273	1 206	1 302	39,1
Carne de Vacuno	912	0	1 089	1 169	1 184	609	577	596	568	501	495	476	482	-47,1
Carne de Porcino	370	0	384	371	396	608	521	547	526	448	677	530	549	48,4
Carne de Ovino	87	0	85	86	87	66	52	64	51	50	76	53	52	-40,2
Leche	3 185	0	2 758	3 115	2 988	3 026	3 591	2 790	2 517	1 888	2 725	2 391	2 010	-36,9
Huevos	247	0	223	224	211	450	442	450	481	426	375	349	347	40,5
Lana	0	0	10	0	0	0	0	0	0	0	0	0	0	n.d.

FUENTE : Dirección del Ministerio de Agricultura

ELABORACION: Sección Estudios Económicos BCRP-Suc. Piura

DEPARTAMENTO DE PIURA: SUPERFICIE SEMBRADA

(Has)

CULTIVO	2000					2001								VAR% AGO2001/AGO2000	CAMPAÑA : AGO- AGO		
	AGO	SEP	OCT	NOV	DIC	ENE	FEB	MAR	ABR	MAY	JUN	JUL	AGO		99/2000	2000/2001	Var %
Algodón	0	0	0	0	585	10 155	3 632	157	390	0	0	0	0	n.d.	0	0	n.d.
Arroz	6 021	6 638	0	0	0	1 486	19 237	1 436	0	0	0	0	10 351	71,9	6 021	10 351	71,9
Café	0	0	0	0	0	6	10	6	0	0	0	0	0	n.d.	0	0	n.d.
Cebada	0	0	0	0	0	0	114	477	300	5	0	0	0	n.d.	0	0	n.d.
Espárrago	0	32	0	0	0	0	0	0	0	50	0	0	0	n.d.	0	0	n.d.
Frijol Grano	0	0	113	37	290	1 315	497	41	0	710	38	0	84	n.d.	0	84	n.d.
Limón	0	0	0	0	3	0	168	0	0	709	0	93	70	n.d.	4	70	1650,0
Maíz amarillo	1 745	887	773	5	7	3 296	4 854	2 070	786	227	89	1 620	1 304	-25,3	1 745	1 304	-25,3
Maíz Amilaceo	0	0	200	75	1 385	141	2 170	0	0	0	0	0	0	n.d.	0	0	n.d.
Mango	0	0	0	0	0	0	0	0	0	0	0	0	0	n.d.	0	0	n.d.
Papaya	5	0	0	0	0	3	10	0	3	2	0	0	2	-60,0	0	2	n.d.
Papa	136	123	97	29	38	14 070	48	148	52	70	110	37	63	-53,7	136	63	-53,7
Plátano	0	2	3	5	2	3	6	4	2	0	0	0	10	n.d.	2	10	400,0
Trigo	0	15	0	0	0	10	1 245	3 794	2 523	1 140	0	1	0	n.d.	0	0	n.d.
Yuca	0	81	46	166	66	334	212	162	78	76	88	80	73	n.d.	0	73	n.d.
TOTAL	7 907	7 778	1 232	317	2 376	30 819	32 203	8 295	4 134	2 989	325	1 831	11 957	51,2	7 908	11 957	51,2

FUENTE : Dirección Regional de Agricultura de Piura

ELABORACION : Sección Estudios Económicos BCRP - Sucursal Piura

DEPARTAMENTO DE PIURA: PRODUCCION MANUFACTURERA
(Indice: 1994=100)

CIIU	RAMAS DE ACTIVIDAD	2000						2001						VAR%	
		AGO	SEP	OCT	NOV	DIC	ENE	FEB	MAR	ABR	MAY	JUN	JUL	AGO	AGO2001/AGO2000
	PROCESADORES DE RECURSOS PRIMARIOS	55,56	11,75	44,98	98,57	141,71	128,18	80,66	143,30	384,98	312,21	120,78	96,21	40,11	-27,81
31X	Harina de Pescado	17,55	4,45	33,44	82,17	94,97	46,49	11,35	80,84	294,12	250,43	73,67	48,59	10,10	-42,46
3114,00	Conservas de Pescado	336,75	64,28	136,81	221,15	483,04	724,89	584,95	605,33	1070,55	782,33	470,01	447,12	29,75	-91,16
	RESTO DE LA INDUSTRIA	151,01	125,87	142,67	130,41	150,57	142,73	117,85	142,69	139,05	130,63	105,80	119,49	119,31	-20,99
31,00	Alimentos, bebidas	161,48	130,34	147,96	135,60	159,40	150,28	121,31	149,35	146,59	135,16	106,05	121,82	121,97	-24,47
3129,00	Alimentos Diversos a/	161,19	103,00	112,54	88,69	122,21	108,58	74,19	98,73	127,54	145,54	124,44	134,79	130,84	-18,83
3131-34	Bebidas Gaseosas	161,82	161,32	188,09	188,75	201,53	197,51	174,68	206,68	168,18	123,41	85,21	107,13	86,72	-46,41
32,00	Textil	99,44	104,68	117,50	105,47	106,88	105,40	101,04	109,79	102,72	109,65	106,40	109,60	37,36	-62,43
3211,00	Hilados b/	99,44	104,68	117,50	105,47	106,88	113,31	106,42	113,10	100,26	117,77	110,31	105,62	99,44	0,00
39,00	Industrias Diversas c/	0,22	0,22	0,25	0,30	0,53	58,55	64,41	65,69	0,00	0,53	0,00	0,00	0,00	-100,00
	INDICE GENERAL	116,30	84,37	107,15	118,83	147,35	137,44	104,33	142,91	228,47	196,65	111,25	111,02	295,02	153,66

FUENTE : Encuestas a Empresas Industriales

ELABORACION : Sección Estudios Económicos del BCRP-Sucursal Piura.

DEPARTAMENTO DE PIURA: PRODUCCION DE PETROLEO CRUDO
(Petróleo en Barriles y Gas en Miles de Pies Cúbicos)

RUBROS	2000					2001								VAR% AGO/AGO2000
	AGO	SEP	OCT	NOV	DIC	ENE	FEB	MAR	ABR	MAY	JUN	JUL	AGO	
PETROLEO	1 044 350	977 274	1 018 623	978 539	1 015 882	998 515	898 270	972 203	967 628	1 025 108	966 231	975 826	973 679	-6,77
Costa	618 528	575 654	609 485	589 512	613 483	600 492	538 132	574 603	557 989	587 831	572 775	587 758	581 015	-6,06
Petroperú	0	0	0	0	0	0	0	0	0	0	0	0	0	n.d.
Pérez Companc	385 132	350 156	386 047	370 036	381 412	375 030	334 383	363 173	339 603	351 718	347 168	356 787	350 058	-9,11
P. Monterrico (Ex -Vegs)	23 430	21 577	23 046	22 066	23 206	21 703	20 824	21 265	20 582	23 060	21 904	21 997	22 025	-6,00
Rio Bravo	17 164	17 186	17 205	16 858	17 226	18 261	15 082	15 252	15 027	16 204	15 350	16 522	17 600	2,54
Mercantile (Ex MPOG)	22 618	22 471	22 351	20 858	22 081	20 701	18 909	17 866	17 173	18 938	19 289	20 116	19 302	-14,66
Unipetro	10 454	9 919	10	8 799	12 468	12 522	11 052	11 462	10 854	11 042	10 628	10 764	10 781	3,13
Sapet	132 837	127 982	134 937	126 138	132 222	127 513	113 266	121 026	130 746	140 659	133 530	141 390	135 845	2,26
GMP	26 893	26 363	25 889	24 757	24 868	24 762	24 616	24 559	24 004	26 210	24 906	20 182	25 404	-5,54
Zócalo	425 822	401 620	409 138	389 027	402 399	398 023	360 138	397 600	409 639	437 277	393 456	388 068	392 664	-7,79
Petrotech	425 822	401 620	409 138	389 027	402 399	398 023	360 138	397 600	409 639	437 277	393 456	388 068	392 664	-7,79
GAS	830 883	792 055	839 367	791 756	575 275	447 850	361 159	509 093	488 145	521 643	527 670	805 076	926 076	11,46
Costa	392 765	384 036	399 597	372 338	324 809	246 619	249 132	288 618	246 937	272 709	287 082	420 745	515 511	31,25
GMP	13 017	9 642	14576,00	13064,00		0	0	736	0	0	0	17853	25961	99,44
Sapet	96 453	103 154	106 003	86 645	44 605	0	0	49786	45126	48182	53958	130635	207862	115,51
Perez Companc	283 295	271 240	279 018	272 629	280 204	246 619	249 132	238 096	201 811	224 527	233 124	272 257	281 688	-0,57
Zócalo	438 118	408 019	439 770	419 418	250 466	201 231	112 027	220 475	241 208	248 934	240 588	384 331	410 565	-6,29
Petrotech	438 118	408 019	439 770	419 418	250 466	201 231	112 027	220 475	241 208	248 934	240 588	384 331	410 565	-6,29

FUENTE : PERUPETRO

ELABORACION : Sección Estudios Económicos BCRP - Sucursal Piura

**DEPARTAMENTO DE PIURA: EXTRACCION PESQUERA
(TM)**

PRODUCTOS	2000						2001						VAR%	
	AGO	SEP	OCT	NOV	DIC	ENE	FEB	MAR	ABR	MAY	JUN	JUL	AGO	AGO2001/AGO2000
CONSUMO HUMANO DIRECTO	21 525	14 194	9 241	15 305	10 266	33 356	27 242	26 913	44 767	48 667	34 468	26 921	15 252	-29,14
FRESCO	2 705	3 746	3 163	3 420	3 560	6 095	4 829	4 126	9 101	2 937	2 618	2 543	1 850	-31,60
CONSERVAS	9 481	1 930	100	4 826	1 651	15 900	12 373	12 987	23 240	23 375	23 820	13 360	2 151	-77,31
CONGELADO	9 339	8 519	5 978	7 059	5 055	11 362	10 040	9 800	12 426	22 355	8 030	11 019	11 251	20,47
CONSUMO HUMANO INDIRECTO	5 196	2 396	23 782	77 620	82 317	88 260	9 238	104 155	234 468	189 470	52 870	34 933	2 173	-58,18
HARINA	5 196	2 396	23 782	77 620	82 317	88 260	9 238	104 155	234 468	189 470	52 870	34 933	2 173	-58,18
TOTAL	26 721	16 590	33 023	92 925	92 583	121 616	36 480	131 068	279 235	238 138	87 338	61 855	17 425	-34,79

FUENTE : Dirección Regional de Pesquería de Piura

ELABORACION : Sección Estudios Económicos, BCRP, Sucursal Piura

DEPARTAMENTO DE PIURA: COSECHAS.

(Has)

CULTIVOS	2 000					2 001								VAR %	VAR %
	AGO	SEP	OCT	NOV	DIC	ENE	FEB	MAR	ABR	MAY	JUN	JUL	AGO	AGO2001/AGO2000	AGO2001/JUL2001
PERMANENTES	11 312	7 681	7 660	7 169	10 840	8 881	15 467	24 927	24 927	21 919	21 972	21 972	22 250	96,69	1,27
CAFÉ	4 174	460	0	0	0	0	0	0	0	6 879	6 879	6 879	7 029	68,40	2,18
LIMON	7 138	7 211	7 475	6 591	8 738	3 307	8 857	15 040	15 040	15 040	15 093	15 093	15 221	113,24	0,85
MANGO	0	10	185	578	2 102	5 574	6 610	9 887	9 887	0	0	0	0	n.d.	n.d.
SEMI-PERMANENTES	5 678	5 460	4 929	5 183	5 505	6 032	6 374	10 446	10 447	10 626	10 463	10 626	10 333	81,98	-2,76
PAPAYA	163	137	141	25	31	134	78	253	256	258	258	258	207	26,99	-19,77
PLATANO	5 475	5 279	4 731	5 117	5 393	5 864	6 280	10 151	10 153	10 153	10 153	10 153	10 126	84,95	-0,27
ESPARRAGO	40	44	57	41	81	34	16	42	38	215	52	215	0	-100,00	-100,00
TRANSITORIOS	29 893	10 306	3 279	3 535	7 751	7 996	2 871	1 313	267	7 594	21 630	13 297	14 006	-53,15	5,33
ALGODÓN	13 252	3 626	2 100	0	0	0	0	0	0	0	0	0	0	-100,00	n.d.
ARROZ	365	0	0	667	6 148	6 669	1 890	0	50	5 292	12 703	3 962	8	-97,81	-99,80
CEBADA GRANO	410	389	24	0	0	0	0	0	0	0	29	201	458	11,71	127,86
FRIJOL G/S	858	720	116	97	5	0	0	0	10	170	660	1 175	436	-49,18	-62,89
MAIZ AMARILLO DURO	1 490	998	516	2 454	1 401	1 082	725	19	7	1 971	5 068	2 661	584	-60,81	-78,05
MAIZ AMILÁCEO	10 246	1 020	0	0	0	0	0	0	80	50	2 360	2 970	8 283	-19,16	178,89
PAPA	35	28	71	142	116	89	123	1 099	29	38	90	56	46	31,43	-17,86
SORGO GRANO	0	0	0	0	0	0	0	0	0	0	0	0	0	n.d.	n.d.
TRIGO	2 963	3 350	296	0	0	0	15	0	0	0	600	2 193	3 400	14,75	55,04
YUCA	274	175	156	175	81	156	118	195	91	73	120	79	791	188,69	901,27
TOTAL	46 883	23 447	15 868	15 887	24 096	22 909	24 712	36 686	35 641	40 139	54 065	45 895	46 589	-0,63	1,51

Fuente: Dirección del Ministerio de Agricultura Tumbes

Elaboración: Sección Estudios Económicos BCRP-Sucursal Piura

**DEPARTAMENTO DE PIURA : PRECIO EN CHACRA DE LOS PRINCIPALES CULTIVOS.
(NUEVOS SOLES x Kg.)**

CULTIVOS	2000					2001							VAR%	VAR%	
	AGO	SEP	OCT	NOV	DIC	ENE	FEB	MAR	ABR	MAY	JUN	JUL	AGO	AGO2001/AGO2000	AGO2001/JUL2001
ALGODÓN	1,91	1,94	2,00	0,00	0,00	0,00	0,00	0,00	0,00	0,00	2,00	2,10	2,07	8,38	-1,43
ARROZ	0,65	0,00	0,00	0,74	0,78	0,82	0,00	0,00	0,66	0,56	0,58	0,62	0,63	-3,08	1,61
CAFÉ	4,00	4,00	0,00	0,00	0,00	0,00	0,00	0,00	0,00	3,25	3,45	2,57	2,65	-33,75	3,11
CEBADA GRANO	0,58	0,00	0,80	0,80	0,00	0,00	0,00	0,00	0,00	0,00	0,70	0,00	0,60	3,45	n.d.
ESPARRAGO	2,00	2,50	2,25	2,50	2,00	2,32	2,25	2,30	2,50	0,00	2,55	0,00	0,00	-100,00	n.d.
FRIJOL G.S.	1,20	2,00	1,50	1,60	1,00	0,00	0,00	0,00	1,00	1,00	1,00	1,10	1,10	-8,33	0,00
LIMON	0,97	0,96	1,56	1,52	0,54	0,22	0,19	0,21	0,19	0,16	0,35	1,03	1,87	92,78	81,55
MAIZ AMARRILLO DURO	0,54	0,54	0,50	0,53	0,50	0,49	0,49	0,56	0,55	0,53	0,51	0,54	0,52	-3,70	-3,70
MAIZ AMILÁCEO	0,85	0,80	0,00	0,00	0,00	0,00	0,00	0,00	0,70	0,60	0,87	0,65	0,64	-24,71	-1,54
MANGO	0,00	0,00	1,00	0,93	0,59	0,50	0,56	0,50	0,54	0,00	0,00	0,00	0,00	n.d.	n.d.
PAPA	0,48	0,60	0,62	0,57	0,47	0,59	0,67	0,50	0,50	0,48	0,55	0,57	0,50	4,17	-12,28
PLATANO	0,25	0,31	0,25	0,30	0,28	0,39	0,20	0,20	0,27	0,27	0,27	0,27	0,29	16,00	7,41
SORGO GRANO	0,00	0,00	0,00	0,00	0,00	0,00	0,00	0,00	0,00	0,00	0,00	0,00	0,00	n.d.	n.d.
TRIGO	1,00	0,90	1,15	0,00	0,00	0,90	1,00	0,00	0,00	0,00	0,75	0,65	0,73	-27,00	12,31
YUCA	0,50	0,48	0,52	0,43	0,48	0,49	0,57	0,56	0,46	0,48	0,41	0,50	0,37	-26,00	-26,00

Fuente: Dirección del Ministerio de Agricultura Tumbes

Elaboración: Sección Estudios Económicos BCRP-Sucursal Piura

RENDIMIENTO DEL DEPARTAMENTO DE PIURA

(Kg/Has)

CULTIVOS	2000					2001								VAR%	VAR %
	AGO	SEP	OCT	NOV	DIC	ENE	FEB	MAR	ABR	MAY	JUN	JUL	AGO	AGO2001/ AGO2000	AGO2001/ JUL2001
PERMANENTES	521	826	693	869	2 895	4 836	1 264	580	560	707	434	281	83	-84,0	-70,3
CAFÉ	249	63	n.d.	n.d.	n.d.	n.d.	n.d.	n.d.	n.d.	1	20	44	67	-73,0	53,6
LIMON	679	875	586	586	1 177	3 433	1 447	955	925	1 030	622	389	91	-86,7	-76,7
MANGO	n.d.	900	4 995	4 097	10 038	5 669	1 018	12	6	n.d.	n.d.	n.d.	n.d.	n.d.	n.d.
	61 823	0	0	0	0	0	0	0	0	0	0	0	0	-100,0	n.d.
SEMI-PERMANENTES	2 288	2 834	3 550	3 101	3 175	2 972	2 773	1 526	1 664	1 386	1 401	1 510	1 400	-38,8	-7,3
PAPAYA	2 607	2 314	2 454	2 240	2 065	1 813	1 769	277	273	221	318	450	618	-76,3	37,5
PLATANO	2 285	2 846	3 593	3 106	3 186	2 998	2 784	1 579	1 721	1 442	1 446	1 564	1 416	-38,0	-9,5
ESPARRAGO	1 500	3 000	2 684	3 000	2 901	3 000	3 000	498	609	167	544	214	n.d.	n.d.	n.d.
TRANSITORIOS	979	1 008	1 328	3 936	6 762	6 956	4 748	1 676	5 427	6 271	6 232	3 725	1 411	44,2	-62,1
ALGODÓN	812	877	287	n.d.	n.d.	n.d.	n.d.	n.d.	n.d.	n.d.	n.d.	n.d.	n.d.	n.d.	n.d.
ARROZ	5 699	n.d.	n.d.	6 139	7 406	7 451	n.d.	n.d.	8 000	7 414	7 284	7 374	6 750	18,4	-8,5
CEBADA GRANO	873	483	500	n.d.	n.d.	n.d.	n.d.	n.d.	n.d.	n.d.	897	771	980	12,3	27,1
FRIJOL GS.	777	629	440	402	0	n.d.	n.d.	n.d.	800	447	642	711	716	-7,9	0,7
MAIZ AMARRILLO DURO	3 343	1 964	3 531	2 840	3 642	3 630	3 683	3 053	3 429	3 745	3 436	3 643	3 409	2,0	-6,4
MAIZ AMILÁCEO	630	951	n.d.	n.d.	n.d.	n.d.	n.d.	n.d.	1 000	1 000	9 371	912	590	-6,3	-35,3
PAPA	10 286	9 821	10 268	11 408	9 991	11 416	11 138	1 000	10 828	10 632	11 156	10 357	11 870	15,4	14,6
SORGO GRANO	n.d.	n.d.	n.d.	n.d.	n.d.	n.d.	n.d.	n.d.	n.d.	n.d.	n.d.	n.d.	n.d.	n.d.	n.d.
TRIGO	716	677	500	n.d.	n.d.	n.d.	1 000	n.d.	n.d.	n.d.	8	829	915	27,8	10,3
YUCA	5 372	6 269	6 353	6 806	7 617	6 321	5 110	5 349	6 846	6 521	8 983	6 709	2 080	-61,3	-69,0
TOTAL	1 027	1 711	1 711	2 280	4 203	5 082	1 836	892	924	1 940	2 936	1 563	774	-24,6	-50,5

DEPARTAMENTO DE PIURA: EXPORTACIONES
(Miles de U.S. Dólares)

RUBROS	2000						2001						VAR%	
	AGO	SET	OCT	NOV	DIC	ENE	FEB	MAR	ABR	MAY	JUN	JUL	AGO	AGO2001/JUL2001
I. PRODUCTOS TRADICIONALES	62 118	50 455	26 657	18 760	26 556	27 881	23 351	11 412	16 956	32 640	39 665	27 853	31 442	12,9
Petróleo	16 332	19 811	409	82	0	14 759	12 411	0	8 088	8 774	15 674	7 886	15 810	100,5
Algodón	852	214	0	0	105	29	29	0	0	0	0	0	59	n.d.
Café	10 671	8 873	5 367	6 220	4 688	2 723	1 058	1 076	1 900	3 663	4 221	5 791	9 459	63,3
Harina de Pescado	16 885	4 180	2 645	1 684	13 860	10 358	9 328	10 280	6 944	20 203	18 991	14 142	6 113	-56,8
Resto	17 378	17 378	18 236	10 775	7 903	12	524	55	24	0	779	34	1	-97,1
II. PRODUCTOS NO TRADICIONALES	13 404	12 224	21 085	23 416	11 300	26 333	22 712	15 148	14 993	21 893	11 583	15 079	15 526	3,0
Harina de Marigold	0	0	0	0	0	0	0	0	0	0	0	0	0	n.d.
Espárrago	1 440	948	323	597	341	747	740	715	1 307	782	987	1 207	828	-31,4
Mangos	0	0	0	1	3	11 766	8 138	707	83	2	52	0	0	n.d.
Menestras	644	898	2 857	629	521	666	374	228	133	553	313	657	767	16,7
Aceite Esencial de Limón	100	47	73	25	100	0	128	278	633	551	122	284	396	39,4
Cáscara de Limón	0	0	0	0	0	0	0	0	0	0	0	0	0	n.d.
Hilados de Algodón	1 013	1 341	1 723	1 392	915	1 085	864	842	1 407	1 239	721	947	765	-19,2
Pescado Congelado	3 666	3 526	7 890	2 533	3 923	4 959	4 715	5 833	5 004	7 452	4 889	5 991	4 879	-18,5
Conservas de Pescado	1 804	521	1 243	631	550	1 251	1 130	1 447	1 027	1 696	1 445	1 476	1 812	22,7
Langostino	418	391	340	98	409	320	402	274	1 483	1 487	896	1 039	568	-45,3
Pota	0	0	0	0	0	0	0	0	0	0	0	0	1 005	n.d.
Resto	4 317	4 552	6 637	17 510	4 540	5 539	6 221	4 825	3 916	8 131	2 157	3 478	4 505	29,5
TOTAL	75 522	62 679	47 742	42 176	37 856	54 214	46 062	26 560	31 950	54 533	51 248	42 932	46 968	9,4

FUENTE : Aduana Paita

ELABORACION : Sección Estudios Económicos, BCR- Sucursal Piura