

INTRODUCCION

En enero la actividad económica del departamento de Piura registró un resultado negativo. Al respecto el PBI global cayó 10,4 por ciento con relación a igual mes del año pasado, que se explica por el menor dinamismo de los sectores pesca, industria, minería y la construcción, que no pudo ser compensado con el incremento logrado por el sector agropecuario, principalmente en la parte agrícola.

En el sector agricultura, el resultado positivo de enero (13,8 por ciento) se debe principalmente al incremento en la producción de arroz y plátano, entre los principales cultivos, que compensaron ampliamente la caída de mango y limón. En el caso de los frutales (mango y limón), la disminución se explica por las anomalías climáticas presentadas en el transcurso de la campaña que incidieron para que las plantas retrasen su floración afectando el rendimiento.

El sector pesquero cayó 41,3 por ciento, respecto a similar mes de 1999, que se sustenta en la menor disponibilidad de recursos que se explican tanto por la presencia de anomalías en la temperatura del mar, así como por la veda decretada por el sector, básicamente para el caso de la anchoveta. Al respecto, la extracción de enero disminuyó 32 por ciento con relación a igual mes del año pasado por la caída en el desembarque de especies tanto para consumo humano directo cuanto el indirecto, afectando principalmente la línea de enlatado y la elaboración de harina de pescado.

La actividad industrial disminuyó 34,4 por ciento, incidiendo significativamente en dicho resultado la menor actividad en la transformación de recursos pesqueros debido a la baja extracción de recursos hidrobiológicos como consecuencia de la persistencia de las anomalías en la temperatura del mar.

Por la menor extracción de petróleo, el PBI minero cayó 3,6 por ciento, el mismo que se explica por la menor extracción del recurso, debido a la disminución de las reservas probadas de petróleo.

El sector construcción, medido por los despachos de cemento hacia el departamento, disminuyó 29,7 por ciento, por la menor inversión pública principalmente.

En enero del presente año, el Índice de Precios al Consumidor de la ciudad de Piura aumentó 0,58 por ciento, variación mayor a la del mes anterior (0,45 por ciento). El resultado obtenido se explica principalmente por el aumento en los precios promedio del rubro "Vestido y Calzado".

I. INFLACION Y TIPO DE CAMBIO

1. Inflación

En enero, la variación del Índice de Precios al Consumidor en la ciudad de Piura fue de 0,58 por ciento, variación ligeramente mayor a la registrada el mes anterior (0.45 por ciento) observándose estabilidad de los precios básicos de la canasta de consumo dado que las tasas de crecimiento no superan el 0,8 por ciento mensual. Según el INEI la variación anualizada fue de 4,6 por ciento. El resultado obtenido en enero se explica principalmente por el aumento en los precios promedio del rubro "Alimentos y bebidas" (0.70 por ciento).

INDICE DE PRECIOS AL CONSUMIDOR EN LA CIUDAD DE PIURA				
Variación porcentual				
RUBROS	PONDER.	ENE01/DIC00	ENE01/JUL00	ENE01/ENE00
ALIMENTOS Y BEBIDAS	50.264	0.70	0.74	1.46
VESTIDO Y CALZADO	7.589	0.44	4.77	7.98
ALQUILER DE VIV. COMB. ELECTR. Y CONSERV.HOGAR	13.194	1.10	4.88	9.40
MUEBLES, ENSERES Y MANTEN. VIVIENDA	4.511	-0.16	4.29	7.96
CUIDADO, CONSERV. SALUD Y SERV. MEDICOS	2.395	0.71	3.66	5.88
TRANSPORTES Y COMUNICACIONES	9.629	-0.05	5.37	6.16
ESPARC., DIVERS., SERV. CULTURALES Y ENSEÑ.	6.167	0.36	1.51	5.60
OTROS BIENES Y SERVICIOS	6.251	0.43	4.41	9.05

Fuente. INEI-Piura

Elaboración: Sección Estudios Economicos BCRP-Sucursal Piura

VARIACION PORCENTUAL DEL IPC EN LA CIUDAD DE PIURA						
Mes	MENSUAL		ACUMULADO		ANUAL	
	2000	2001	2000	2001	2000	2001
Enero	0.30	0.58	0.30	2.55	6.70	4.59
Febrero	0.50		0.80		3.00	
Marzo	0.40		1.20		0.70	
Abril	0.50		1.40		0.60	
Mayo	0.40		1.81		1.10	
Junio	0.04		2.30		1.20	
Julio	0.20		2.55		0.92	
Agosto	0.33		2.70		0.60	
Septiembre	0.86		3.20		2.00	
Octubre	0.29		2.30		1.80	
Noviembre	0.01		2.50		2.60	
Diciembre	0.45		3.00		3.00	

Fuente : INEI- Piura.

Elaboración : Sección Estudios Economicos BCRP. Sucursal Piura

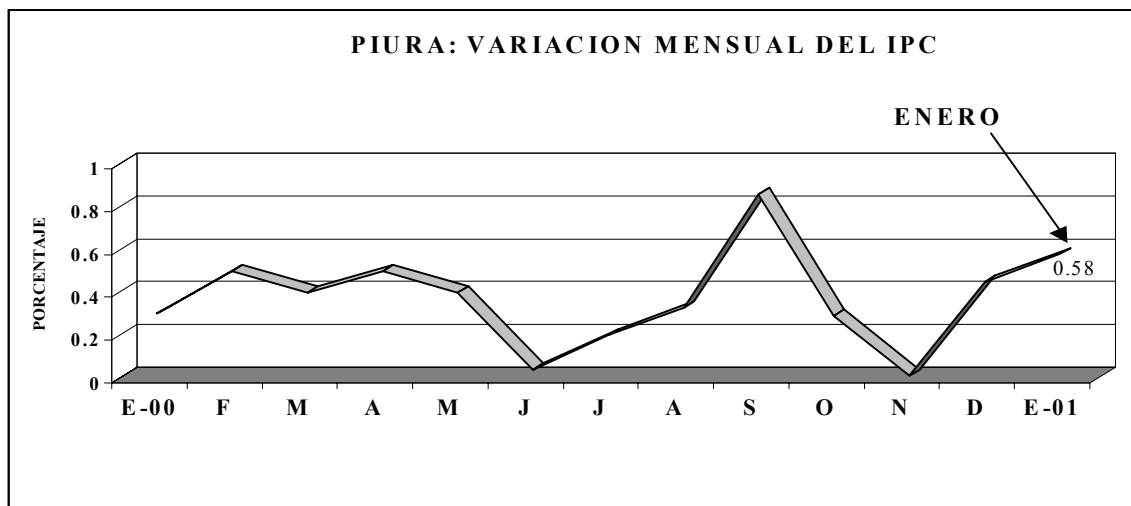

VARIACION PORCENTUAL DEL IPC POR RUBROS EN LA CIUDAD DE PIURA									
Mes	Indice General	Alim Beb. y Tabaco	Vestido y Calzado	Alquiler Vvda. Comb	Mueb. Enseres y Manten.	Cuidado y Cons de la salud	Transport y Comun.	Esparc. Div. y Serv. Cult.	Otros
2000									
Enero	0.30	0.10	0.20	0.60	0.30	0.70	0.20	0.00	1.10
Febrero	0.50	0.40	0.40	1.10	0.40	0.40	0.30	0.60	0.90
Marzo	0.40	0.10	0.50	0.30	0.30	0.20	0.00	2.30	0.90
Abril	0.50	0.50	0.60	0.70	0.50	0.30	0.10	0.60	0.60
Mayo	0.40	0.24	0.38	0.54	0.21	0.61	0.01	0.24	1.71
Junio	0.04	-0.35	0.67	0.60	1.10	0.35	0.02	0.14	0.15
Julio	0.18	-0.15	0.45	1.00	0.90	0.05	0.32	0.08	0.12
Agosto	0.33	-0.07	0.99	0.98	0.59	1.12	0.69	0.37	0.27
Septiembre	0.86	1.02	1.47	0.39	0.30	0.68	0.06	0.13	0.90
Octubre	0.29	-0.05	0.22	0.34	0.07	0.00	2.80	0.01	0.00
Noviembre	0.01	-1.02	0.54	1.49	1.93	0.03	0.73	0.46	1.36
Diciembre	0.45	0.00	1.02	0.49	1.50	1.08	1.05	0.17	1.37
2001									
Enero	0.58	0.70	0.44	1.10	-0.16	0.71	-0.05	0.36	0.43

Fuente : INEI - Piura.

Elaboración : Sección Estudios Económicos BCRP - Sucursal Piura.

2. Tipo de cambio

El dólar en el mercado informal de la ciudad de Piura sigue su ritmo estable. A fin de mes, cerró en S/.3,51 la compra y S/. 3,54 la venta, no existiendo variación con respecto a la cotización de cierre del mes anterior. En cuanto al dólar en el sistema bancario, el promedio venta de fin de período fue de S/. 3,536 por dólar.

ENERO: TIPO DE CAMBIO DE LA S.B.S. Y DEL MERCADO INFORMAL EN LA CIUDAD DE PIURA									
(Nuevos Soles por dólar)									
MES ANTERIOR		COMPRA	VENTA						
CIERRE		3.510	3.540						
FECHA	DÓLAR MERCADO INFORMAL						DÓLAR S.B.S.		
	COMPRA		VENTA		VARIACION*		COMPRA	VENTA	
	APERTURA	CIERRE	APERTURA	CIERRE	COMPRA	VENTA			
1	Feriado								
2	3.50	3.51	3.53	3.53	0.000	-0.282	3.515	3.523	
3	3.51	3.51	3.53	3.53	0.000	0.000	3.518	3.521	
4	3.51	3.51	3.53	3.53	0.000	0.000	3.518	3.520	
5	3.51	3.50	3.53	3.52	-0.285	-0.283	3.516	3.518	
6--7	sábado-domingo								
8	3.50	3.51	3.52	3.53	0.286	0.284	3.516	3.518	
9	3.51	3.51	3.53	3.53	0.000	0.000	3.516	3.518	
10	3.51	3.51	3.53	3.53	0.000	0.000	3.517	3.519	
11	3.51	3.50	3.53	3.52	-0.285	-0.283	3.515	3.517	
12	3.50	3.50	3.52	3.52	0.000	0.000	3.519	3.521	
13--14	sábado-domingo								
15	3.50	3.51	3.52	3.53	0.286	0.284	3.520	3.522	
16	3.51	3.50	3.53	3.52	-0.285	-0.283	3.519	3.521	
17	3.50	3.50	3.52	3.52	0.000	0.000	3.517	3.519	
18	3.50	3.50	3.52	3.52	0.000	0.000	3.518	3.520	
19	3.50	3.50	3.52	3.52	0.000	0.000	3.520	3.522	
20--21	sábado y domingo								
22	3.50	3.50	3.52	3.52	0.000	0.000	3.521	3.523	
23	3.50	3.50	3.52	3.52	0.000	0.000	3.523	3.527	
24	3.50	3.50	3.52	3.53	0.000	0.284	3.528	3.531	
25	3.50	3.50	3.53	3.52	0.000	-0.283	3.526	3.528	
26	3.50	3.50	3.52	3.53	0.000	0.284	3.530	3.532	
27--28	sábado y domingo								
29	3.50	3.51	3.53	3.54	0.286	0.283	3.535	3.538	
30	3.51	3.52	3.54	3.54	0.285	0.000	3.533	3.536	
31	3.52	3.51	3.54	3.54	-0.284	0.000	3.530	3.536	
* CIERRE	VARIACION CON RESPECTO AL MES ANTERIOR*				COMPRA :	0.000	VENTA :	0.000	
* CIERRE	MERCADO INFORMAL PROMEDIO DEL MES*				COMPRA :	3.505	VENTA :	3.527	

FUENTE : BCRP

ELABORACION : Sección Estudios Economicos BCRP - Sucursal Piura

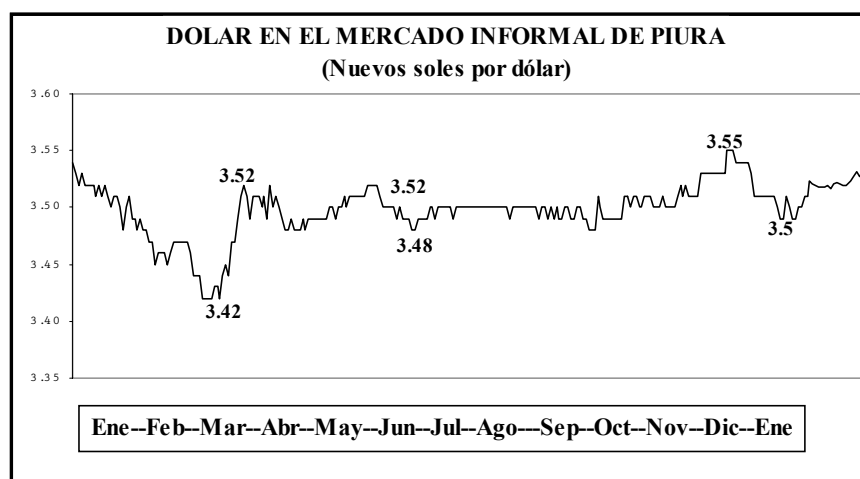

II. PRODUCCION

La actividad económica del departamento de Piura en Enero, con relación a igual mes del año pasado, registró una caída de -10.4 por ciento, que se explica por el menor dinamismo de los sectores pesquero., minero, industria y el de la construcción, que no puedo ser compensado con el incremento observado en el sector agropecuario. Incidió en el resultado de enero básicamente el menor desenvolvimiento del sector industrial, por el menor procesamiento de recursos pesqueros.

ENERO: PRODUCTO BRUTO INTERNO		
(variación porcentual)		
Sectores	Mensual	Acumulado
Agropecuario	13.79	13.79
Pesca	-41.26	-41.26
Minería	-3.65	-3.65
Manufactura	-34.44	-34.44
Construcción	-29.74	-29.74
PBI	-10.40	-10.40

2.1. Producción agropecuaria.

La actividad agropecuaria en enero, aumentó 13,8 por ciento respecto de similar mes del año pasado, que se sustenta en la recuperación del PBI agrícola PBI (24.8 por ciento), que compensó ampliamente la caída observada en el sector pecuario (23,0 por ciento). De esta manera, se cortó la tendencia decreciente que se venía observando desde julio del año pasado.

Dpto. de Piura: PBI Agropecuario		
(Variación Porcentual)		
Sector	Enero 2001	Acumulado a Enero 2001.
Agropecuario	13.8	13.8
Agrícola	24.8	24.8
Pecuario	-23.0	-23.0

En el sector agrícola, el resultado positivo de enero se debe principalmente al incremento en la producción de arroz (200,0 por ciento) y plátano (15,9 por ciento), entre los principales cultivos, que compensaron ampliamente la caída de mango (6,1 por ciento) y limón (52,6 por ciento). En el caso de los frutales (mango y limón), la caída se debe a las anomalías climáticas presentada en el desarrollo de la campaña lo que incidió para que las plantas retrasen su floración y el rendimiento.

PRODUCCION AGRICOLA EN PIURA (TM)

CULTIVOS	2000 ENE	2000 DIC	2001 ENE	VAR % ENE2001/DIC2000	VAR % ENE2001/ENE2000	ACUMULADO ENE - ENE		
						2000	2001	VAR %
PERMANENTES								
LIMON	23 953	10 281	11 352	10.4	-52.6	23,953	11,352	-52.6
MANGO	33 664	21 100	31 599	49.8	-6.1	33,664	31,599	-6.1
SEMI-PERMANENTES								
PAPAYA	254	64	243	279.7	-4.3	254	243	-4.3
PLATANO	15 169	17 180	17 581	2.3	15.9	15,169	17,581	15.9
ESPARRAGO	68	235	204	-13.2	200.0	68	204	200.0
TRANSITORIOS								
ARROZ	16 568	45 534	49 692	9.1	199.9	16,568	49,692	199.9
FRIJOL G/S.	3	0	0	n.d.	-100.0	3	0	-100.0
MAIZ AMARRILLO DURO	3 663	5 102	3 928	-23.0	7.2	3,663	3,928	7.2
PAPA	446	1 159	1 016	-12.3	127.8	446	1,016	127.8
YUCA	648	617	986	59.8	52.2	648	986	52.2

Fuente : Ministerio de Agricultura - Piura
Elaboración : Sección Estudios Económicos BCRP - Sucursal Piura.

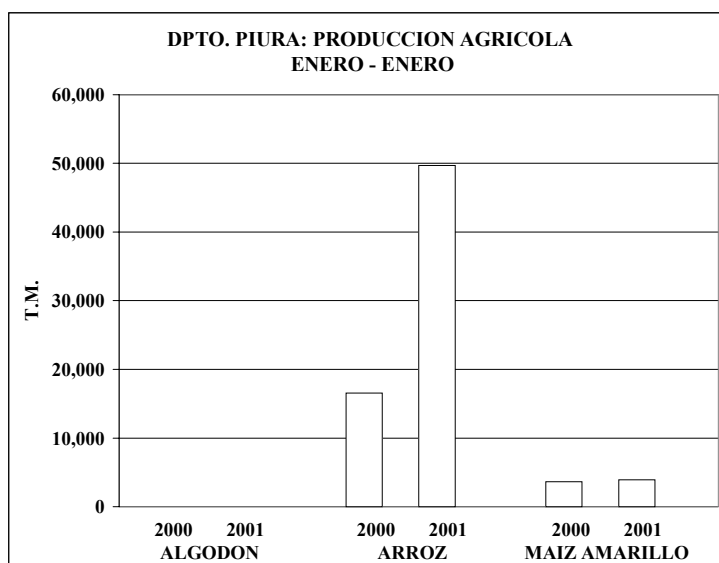

En el caso del limón, se observa una leve recuperación respecto al mes anterior, sin embargo registra una disminución a igual mes del año pasado debido a las alteraciones climáticas que han afectado la floración y la formación del fruto. Para los próximos meses se espera que las condiciones climáticas vuelvan a su normalidad, esperándose mejoría en la formación del fruto, por tanto mejora en rendimientos.

El incremento en la producción de plátano, es reflejo de la recuperación de áreas perdidas después de la ocurrencia del Fenómeno El Niño 98; al respecto, en el presente mes se obtuvo 16 por ciento más que similar mes del año pasado, resultado que se sustenta tanto por mayor área cosechada cuanto por la mejora de los rendimientos.

En cuanto al algodón, es nula la producción del mes debido a que esta época es de siembra, esperándose cosechas a partir de julio aproximadamente. Al respecto, se comenta que las instalaciones efectivas serán significativamente menores a lo programado por falta de financiamiento.

Cabe destacar, la producción de arroz que ha registrado un incremento importante de 200,0 por ciento respecto a similar mes del año pasado, que se explica por la cosecha de 6148 hectáreas.

El aumento en el PBI acumulado de enero, se sustenta básicamente, por el incremento en la producción de espárrago (200 por ciento), arroz (199.9 por ciento) y papa (127.8 por ciento), entre los principales cultivos.

En cuanto a siembras, se han intensificado en enero habiéndose instalado 30,844 hectáreas de los principales cultivos, área mayor en 9,2 por ciento a la ejecutada en igual mes del año pasado, destacando algodón (10,000 Ha), maíz amarillo duro (3,299 Ha) y papa (14,070 Ha). El incremento significativo se debe a que es temporada de siembras y también que se está regularizando las fechas de instalación, las cuales fueron afectadas por la ocurrencia del Fenómeno El Niño de 1998. En la campaña agrícola 2000/2001, se ha programado instalar 168,068 hectáreas, de las cuales 114,210 Ha. corresponden a cultivos transitorios y el resto se distribuye entre cultivos permanentes y semipermanentes. De los transitorios, destaca el algodón (32,710 Ha) y arroz (26,407 Ha.), representando ambos cultivos el 51,7 por ciento, del total programado en ese rubro.

SIEMBRAS EN PIURA
(HAS)

CULTIVOS	2000	2000	2001	VAR %		CAMPAÑA : AGO-ENE		
	ENE	DIC	ENE	ENE2001/DIC2000	ENE2001/ENE2000	99-2000	2000-2001	VAR %
PERMANENTES	0	3	0	-100	n.d.	245	3	-98.8
LIMON	0	3	0	-100.0	n.d.	4	3	-25.0
MANGO	0	0	0	n.d.	n.d.	241	0	-100.0
SEMI-PERMANENTES	0	2	6	200.0	n.d.	107	55	-48.6
PAPAYA	0	0	3	n.d.	n.d.	40	8	-80.0
PLATANO	0	2	3	50.0	n.d.	51	15	-70.6
ESPARRAGO	0	0	0	n.d.	n.d.	16	32	100.0
TRANSITORIOS	29 351	2 371	30 832	1,200.4	5.0	45 818	50 365	9.9
ALGODÓN	13,824	585	10,155	1,635.9	-26.5	15 024	10 740	-28.5
ARROZ	3,890	0	1,486	n.d.	-61.8	9 419	14 145	50.2
CEBADA GRANO	135	0	0	n.d.	-100.0	165	0	-100.0
FRIJOL G/S.	960	290	1,315	353.4	37.0	1 961	1 755	-10.5
MAIZ AMARRILLO DURO	1,506	7	3,296	46,985.7	118.9	5 771	6 713	16.3
MAIZ AMILÁCEO	8,600	1 385	141	-89.8	-98.4	11 765	1 801	-84.7
PAPA	47	38	14,070	36,926.3	29,836.2	622	14 493	2,230.1
TRIGO	30	0	10	n.d.	-66.7	35	25	-28.6
YUCA	359	66	359	443.9	0.0	1 056	693	-34.4
TOTAL	29 351	2 376	30 838	1,197.9	5.1	46 170	50 423	9.2

Fuente : Dirección del Ministerio de Agricultura Piura.
Elaboración : Sección Estudios Económicos BCRP - Sucursal Piura.

En cuanto al PBI del sub-sector pecuario en enero, disminuyó (23,0 por ciento) debido a la menor producción de carnes de: vacuno (-50,3 por ciento) y ovino (30,5 por ciento) y leche (-25,4 por ciento).

PRODUCCION PECUARIA EN PIURA

(T.M.)

ESPECIES	2000	2000	2001	VAR %		ACUMULADO A: ENE		
	ENE	DIC	ENE	ENE2001/DIC2000	ENE2001/ENE2000	2000	2001	VAR %
AVES								
CARNE	1 092	1 222	1 296	6.1	18.7	1,092	1,296	18.7
HUEVOS	476	211	450	113.3	-5.5	476	450	-5.5
VACUNO								
CARNE	1 226	1 184	609	-48.6	-50.3	1,226	609	-50.3
LECHE	4 054	2 988	3 026	1.3	-25.4	4,054	3,026	-25.4
OVINO								
CARNE	95	87	66	-24.1	-30.5	95	66	-30.5
PORCINO								
CARNE	420	396	608	53.5	44.8	420	608	44.8
CAPRINO								
CARNE	584	564	65	-88.5	-88.9	584	65	-88.9

FUENTE: Dirección del Ministerio de Agricultura
ELABORACION: Sección Estudios Económicos BCRP - Sucursal Piura.

Respecto a los precios en chacra, se ha observado recuperación en gran parte de los cultivos destacando arroz (de S/. 0,78 kg. en diciembre, pasó a S/. 0,82 en enero), papa (de S/. 0,47 kg. a S/. 0,59)

PRECIO EN CHACRA DE PRINCIPALES CULTIVOS EN PIURA

(Nuevos soles/Kg.)

CULTIVOS	2000 ENE	2000 DIC	2001 ENE	VAR % ENE2001/DIC2000	VAR % ENE2001/ENE2000
ARROZ	0.64	0.78	0.82	5.1	28.1
ESPARRAGO	2.25	2.00	2.32	16.0	3.1
FRIJOL G/S.	1.17	1.00	0.00	-100.0	-100.0
LIMON	0.20	0.54	0.22	-59.3	10.0
MAIZ AMARRILLO DURO	0.47	0.50	0.49	-2.0	4.3
MANGO	0.46	0.59	0.50	-15.3	8.7
PAPA	0.34	0.47	0.59	25.5	73.5
PLATANO	0.27	0.28	0.39	39.3	44.4
TRIGO	0.00	0.00	0.90	n.d.	n.d.
YUCA	0.50	0.48	0.49	2.1	-2.0

Fuente : Dirección del Ministerio de Agricultura Piura.

Elaboración : Sección Estudios Económicos BCRP - Sucursal Piura.

2.2. Producción pesquera

El PBI del sector pesca cayó 41,3 por ciento comparado con similar período del año pasado que se explica por la menor disponibilidad de recursos debido a las anomalías en la temperatura del mar; sin embargo su cuantía fue mayor en 6,5 por ciento comparado con el mes anterior. El bajo dinamismo de la pesca se sustenta en la disminución de la extracción que cayó 31.96 por ciento con relación a igual mes del año pasado, debido al menor desembarque de especies tanto para consumo humano directo cuanto el indirecto, afectando principalmente la línea de enlatado y elaboración de harina de pescado.

DPTO. PIURA: EXTRACCION DE RECURSOS HIDROBIOLÓGICOS

(TM)

DESTINO	2000	2000	2001	VAR % ENE2001/DIC2000	VAR % ENE2001/ENE2000	ACUMULADO A ENE		
	ENE	DIC	ENE			2000	2001	VAR %
Consumo Humano Dir	36 193	10 266	17 704	72.46	(51.08)	36 193	17 704	(51.08)
Congelado	10 386	5 055	10 529	108.29	1.37	10 386	10 529	1.37
Enlatado	20 949	1 651	5 726	246.84	(72.67)	20 949	5 726	(72.67)
Fresco	4 858	3 560	1 450	(59.28)	(70.16)	4 858	1 450	(70.16)
Consumo Humano Ind	108 721	82 317	80 903	(1.72)	(25.59)	108 721	80 903	(25.59)
Harina	108 721	82 317	80 903	(1.72)	(25.59)	108 721	80 903	(25.59)
TOTAL	144 915	92 583	98 607	6.51	(31.96)	144 915	98 607	(31.96)

Fuente : Dirección del Ministerio de Pesquería

Elaboración : Sección Estudios Económicos BCRP - Sucursal Piura.

Debe precisarse que la extracción de especies para harina se recuperó relativamente comparado con el mes anterior, pero a un nivel menor del registrado en similar mes del año pasado. De las 98,607 toneladas desembarcadas, el mayor porcentaje fue de jurel (79,265 TM), el resto más importante correspondió a la anchoveta (70,424 TM), sardina (22,914 TM), volador (22,203 TM) y merluza (5,725 TM).

DPTO. PIURA: EXTRACCION DE RECURSOS HIDROBIOLÓGICOS
(T.M.)

ESPECIE	2000	2000	2001	VAR %	VAR %	ACUMULADO A ENE		
	ENE	DIC	ENE	ENE2001/DIC2000	ENE2001/ENE2000	2000	2001	VAR %
ANCHOVETA	0	77 366	70 424	(8.97)	n.d.	0	70 424	n.d.
ANGUILA	205	5	205	4,053.86	.00	205	37	(82.08)
CABALLA	9 268	237	9 268	3,809.46	.00	9 268	5 825	(37.15)
JUREL	79 265	2 448	79 265	3,137.87	.00	79 265	7 546	(90.48)
MERLUZA	5 725	2 753	5 725	107.99	.00	5 725	8 642	50.95
SARDINA	22 914	1 191	22 914	1,823.50	.00	22 914	2 131	(90.70)
VOLADOR	22 203	3 669	22 203	505.07	.00	22 203	1 111	(94.99)
OTROS	4 592	1 394	4 592	229.46	.00	4 592	2 824	(38.49)

Fuente : Dirección del Ministerio de Pesquería

Elaboración : Sección Estudios Económicos BCRP - Sucursal Piura.

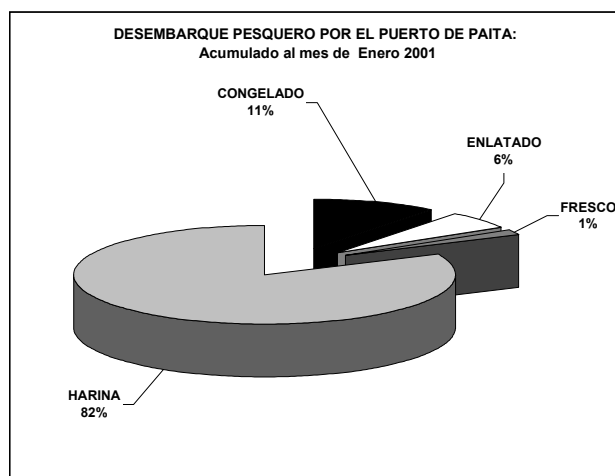

2.3. Producción de hidrocarburos.

La producción de petróleo sigue disminuyendo. En enero cayó 3,6 por ciento respecto a similar mes del año de 2000, por la menor extracción que efectuaron, con excepción de Unipetro y Sapet, el resto de empresas (Mercantile, Monterrico, Río Bravo, GMP y Petrotech).. Se extrajo en total 998,515 barriles, nivel inferior al de enero del 2000 (1 036,319 barriles) que se explica por la menor actividad de las principales empresas, debido a la declinación natural de los campos de petróleo.

En igual forma la producción de gas disminuyó 12.48 por ciento, por la disminución en la extracción que registraron las empresas; Petrotech (36,1 por ciento), Sapet 62,3 por ciento).

EXTRACCION DE PETROLEO Y GAS EN EL DPTO. DE PIURA									
EXTRACCION		2000	2000	2001	VAR %	VAR %	ACUMULADO A: ENE		
		ENE	DIC	ENE	NE2001/DIC2000	NE2001/ENE2000	2000	2001	VAR %
PETROLEO									
COSTA	LOTES	608 878	613 483	600 492	-2.12	-1.38	608 878	600 492	-1.38
PETROPERU									
PEREZ COMPANC	X	376 107	381 412	375 030	-1.67	-0.29	376 107	375 030	-0.29
P.MONTERRICO-EX VE	II	23 565	23 206	21 703	-6.48	-7.90	23 565	21 703	-7.90
RIO BRAVO	IV	19 419	17 226	18 261	6.01	-5.96	19 419	18 261	-5.96
MERCANTILE-EX MPOC	III	23 869	22 081	20 701	-6.25	-13.27	23 869	20 701	-13.27
UNIPETRO	IX	10 568	12 468	12 522	.43	18.49	10 568	12 522	18.49
SAPET	VI VII	124 212	132 222	127 513	-3.56	2.66	124 212	127 513	2.66
GMP	I Y V	31 138	24 868	24 762	-0.43	-20.48	31 138	24 762	-20.48
ZOCALO		427 441	402 399	398 023	-1.09	-6.88	427 441	398 023	-6.88
PETROTECH	Z-2B	427 441	402 399	398 023	-1.09	-6.88	427 441	398 023	-6.88
TOTAL PETROLEO PIURA*		1 036 319	1 015 882	998 515	-1.71	-3.65	1 036 319	998 515	-3.65
GAS									
COSTA	LOTES	229 060	324 809	274 950	-15.35	20.03	229 060	274 950	20.03
GMP	I	2 884	0	0	n.d.	-100.00	2 884	0	-100.00
SAPET	VI	75 287	44 605	28 331	-36.48	-62.37	75 287	28 331	-62.37
PEREZ COMPAC	X	150 889	280 204	246 619	-11.99	63.44	150 889	246 619	63.44
ZOCALO		315 011	250 466	201 231	-19.66	-36.12	315 011	201 231	-36.12
PETROTECH	Z-2B	315 011	250 466	201 231	-19.66	-36.12	315 011	201 231	-36.12
TOTAL GAS PIURA**		544 071	575 275	476 181	-17.23	-12.48	544 071	476 181	-12.48

* Barriles

**Miles de pies cúbicos

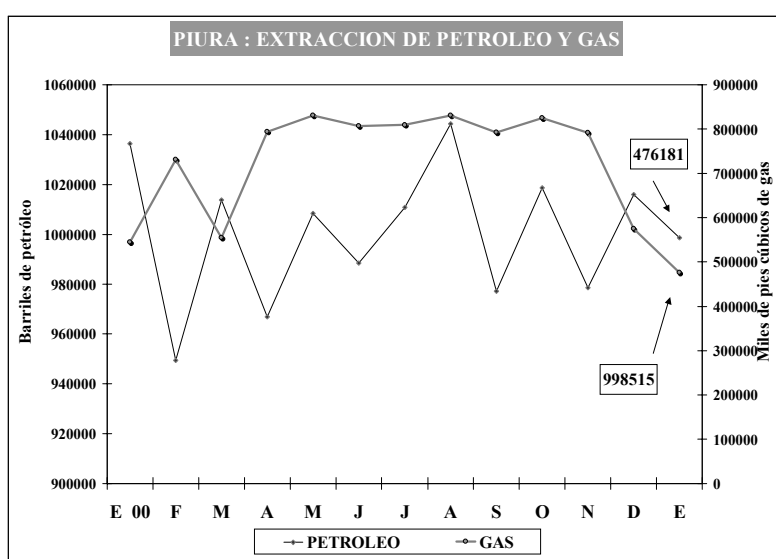

2.4. Producción manufacturera.

La actividad industrial en enero disminuyó 34,4 por ciento, debido al menor dinamismo en la transformación de recursos pesqueros, en la que incidió notablemente la caída en la elaboración de harina de pescado (-70,3 por ciento), y aceite de pescado (-72,5 por ciento). Lo importante fue la recuperación de la línea de enlatado (conservas) que aumentó 360 por ciento.

Otros rubros importantes registraron disminución, tal como la elaboración de aceites comestibles (-17,7 por ciento) e hilados de algodón (-7,0 por ciento). En sentido contrario bebidas gaseosas creció 4,0 por ciento.

PRODUCCIÓN INDUSTRIAL EN PIURA (TM)								
CULTIVOS	2000	2000	2001	VAR %	VAR %	ACUMULADO A : ENE		
	ENE	DIC	ENE	Ene01/Dic00	Ene01/Ene00	2000	2001	VAR %
ACEITES COMESTIBLES								
VEGETAL	927	906	671	-26.0	-27.7	927	671	-27.7
COMPUESTO	1 751	1 561	1 565	0.3	-10.6	1 751	1 565	-10.6
HILADOS DE ALGODÓN								
PIMAX	310	330	322	-2.3	4.0	310	322	4.0
OPEN-END	139	32	40	24.4	-71.4	139	40	-71.4
BEBIDAS GASEOSAS a/	18 356	19 474	19 086	-2.0	4.0	18 356	19 086	4.0
PULPA DE FRUTA	0	95	0	-100.0	n.d.	0	0	n.d.
HARINA DE PESCADO */	25 888	0	7 688	n.d.	-70.3	25 888	7 688	-70.3
CONSERVA DE PESCADO */	6 643	0	2 739	n.d.	-58.8	6 643	2 739	-100.0
ACEITE DE PESCADO */	4 071	2 403	1 121	-53.3	-72.5	4 071	1 121	-72.5
ACEITE ESENCIAL DE LIMON b/	8 023	2 512	2 763	10.0	-65.6	8 023	2 763	-65.6
CASCARA DESH. DE LIMON	209	245	280	14.3	34.0	209	280	34.0

*/ preliminar

a/ Miles de litros

b/ Libras

ENCUESTA INDUSTRIAL

Según las encuestas aplicadas a las principales empresas industriales del departamento de Piura, la actividad económica sectorial industrial, dentro del bajo nivel de planta, experimentó una tenue recuperación respecto al mes anterior, explicada por el mantenimiento de la actividad de procesamiento pesquero y el incremento de las ventas de bebidas gaseosas por el intenso calor que se está presentado en la región norte. Sin embargo no se registró aumento en el stock de materia prima debido a la incertidumbre en la evolución de la economía en el corto plazo.

Con relación al mes pasado, el 22 por ciento de las empresas encuestadas manifestaron que sus ventas disminuyeron, el 56 por ciento expresó que aumentaron y 22 por ciento se mantuvieron iguales. Destacan con resultado positivo las empresas de los rubros de bebidas gaseosas, y procesadoras de pescado.

Respecto a similar mes del año anterior, el 17 por ciento de las empresas manifestó que las ventas habían aumentado, el 61 por ciento que cayeron y en el 22 por ciento eran iguales. Destacan las empresas ubicadas en el rubro de gaseosas.

En cuanto a las perspectivas de ventas para marzo del presente año, éstas son conservadoras con tendencia al alza, supuestamente por la recuperación de la pesca y dinamismo de la actividad agrícola pero que sin embargo estiman no recuperaría magnitudes de años pasados. Al respecto, el 89 por ciento prevé que se mantendría el nivel de demanda actual.

ENCUESTA DE VENTAS DE EMPRESAS PIURA - ENERO 2001
(En Porcentaje Respecto al Total de Empresas)

RUBRO	VENTAS						MAT. PRIMA			PERSPECTIVAS DE VENTAS			TOTAL DE EMPR.	TASA DE RPTA.
	ENE01/DIC00			ENE01/ENE00			ENE01/DIC00			FEB-2001				
	+	=	-	+	=	-	+	=	-	+	=	-		
1. Alimentos	71%	0%	29%	0%	0%	100%	29%	14%	57%	0%	71%	29%	7	39%
1.1 Aceite comest.	50%	0%	50%	0%	0%	100%	50%	50%	0%	0%	100%	0%	2	11%
1.2 Proc. Pescado	100%	0%	0%	0%	0%	100%	0%	0%	100%	0%	67%	33%	3	17%
1.3 Otros	50%	0%	50%	0%	0%	100%	50%	0%	50%	0%	50%	50%	2	11%
2. Bebidas	100%	0%	0%	100%	0%	0%	0%	100%	0%	0%	100%	0%	3	17%
3. Textiles	0%	0%	100%	0%	0%	100%	0%	0%	100%	0%	100%	0%	1	6%
4. Química Div.	0%	0%	100%	0%	0%	100%	0%	0%	100%	0%	100%	0%	1	6%
5. Prod. Metálicos	0%	100%	0%	0%	100%	0%	0%	100%	0%	0%	100%	0%	2	11%
6. Maquin. Y Eq.	0%	100%	0%	0%	100%	0%	0%	100%	0%	0%	100%	0%	2	11%
8. Fab. Prod. madera	100%	0%	0%	0%	0%	100%	0%	100%	0%	0%	100%	0%	2	11%
TOTAL	56%	22%	22%	17%	22%	61%	11%	56%	33%	0%	89%	11%	18	100%

Fuente : Encuestas de Emp. Industriales

Elaboración : Sección Estudios Económicos BCRP - Sucursal Piura

Por el bajo nivel de ventas, y por expectativas inciertas, no se registra recuperación de stock. Al respecto, con relación al mes anterior, el 56 por ciento de las empresas encuestadas mencionó que se mantuvieron iguales, para el 33 por ciento aumentaron y en el 11 por ciento disminuyeron.

ENCUESTA COMERCIAL

Las encuestas del mes de enero muestran que continúa el bajo nivel de actividad en el sector comercial.

En este primer mes del año se registra una disminución del nivel de ventas en el 44 por ciento de las empresas encuestadas, respecto del mes anterior, y de 69 por ciento de dichas empresas, en relación al mismo mes del año pasado.

Sólo el 19 por ciento de las empresas encuestadas mencionan un aumento de ventas, comparando con diciembre pasado, y 12 por ciento de empresas tuvieron un incremento respecto a enero 2000.

Para marzo, las expectativas son negativas para el 44 por ciento de las empresas, mientras que 56 por ciento espera que al menos no empeore su situación.

En cuanto al stock de mercaderías, el 44 por ciento de las empresas, vio reducir su inventario, otro 44 por ciento no lo modificó y 12 por ciento lo incrementó.

ENCUESTA DE VENTAS DE EMPRESAS COMERCIALES PIURA - ENERO 2001
(En Porcentaje Respecto al Total de Empresas)

RUBRO	VENTAS ENE01/DIC00			VENTAS ENE01/ENE00			STOCK DE MATERIA PRIMA ENE01/DIC00			PERSPECTIVAS DE VENTAS FEB-2001			N° DE EMP.	TASA DE RPTA.
	+	=	-	+	=	-	+	=	-	+	=	-		
	1. VTAS MINORISTAS	20%	33%	47%	13%	27%	60%	13%	40%	47%	0%	57%		
1.1 Grandes Almacenes	0%	33%	67%	0%	0%	100%	33%	67%	0%	0%	100%	0%	3	19%
1.2 Confecciones, telas	50%	0%	50%	0%	100%	0%	0%	50%	50%	0%	50%	50%	2	13%
1.3 Calzado	0%	33%	67%	33%	0%	67%	33%	33%	33%	0%	100%	0%	3	19%
1.4 Prod. Farmaceuticos	50%	50%	0%	0%	50%	50%	0%	0%	100%	0%	0%	100%	2	13%
1.4 Muebles	100%	0%	0%	0%	100%	0%	0%	0%	100%	0%	0%	100%	1	6%
1.5 Aparatos eléctricos.	0%	50%	50%	50%	0%	50%	0%	50%	50%	0%	50%	50%	2	13%
1.6 Mat. Const. Ferreteria	0%	100%	0%	0%	0%	100%	0%	100%	0%	0%	100%	0%	1	6%
1.7 Cueros y suelas	0%	0%	100%	0%	0%	100%	0%	0%	100%	0%	0%	100%	1	6%
2. VTAS MAYORISTAS	0%	0%	100%	0%	100%	0%	0%	100%	0%	0%	100%	0%	1	6%
2.1 Prod. Quimicos	0%	0%	100%	0%	100%	0%	0%	100%	0%	0%	100%	0%	1	6%
TOTAL	19%	31%	50%	13%	31%	56%	13%	44%	44%	0%	60%	40%	16	100%

2.5. Construcción.

Con relación al PBI del sector construcción, medido por los despachos locales de cemento, con relación a diciembre del año pasado, decreció 29,7 por ciento, debido a la postergación de proyectos públicos y privados.

PIURA: SECTOR CONSTRUCCIÓN

T.M.

	2000	2000	2001	VAR %	VAR %	CUMULADO A: EN		
	ENE	DIC	ENE	E2001/DIC2000	E2001/ENE2000	2000	2001	VAR %
DESPACHOS DE CEMENTO	12,920	9,223	9,077	-1.58	-29.74	12,920	9,077	-29.7
TOTAL	12 920	9 223	9 077	-1.58	-29.74	12,920	9,077	-29.7

Elaboración : Sección Estudios Económicos BCRP - Sucursal Piura.

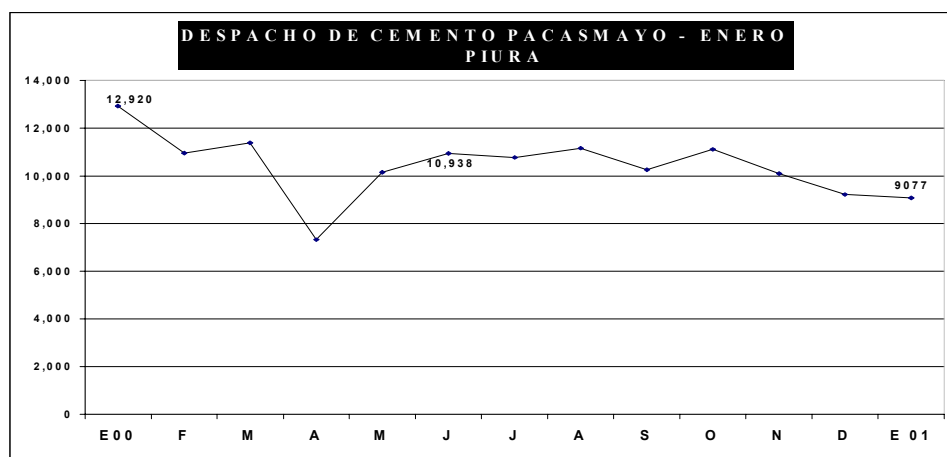

II. SECTOR EXTERNO.

3.1. Exportaciones.

En enero del presente año, por la Aduana de Paita se efectuaron exportaciones por un valor FOB de US\$ 54,2 millones, lo que implicó un aumento de 29,8 por ciento con respecto a similar mes del año pasado. Las mayores ventas externas se explican principalmente por la exportaciones de productos tradicionales que crecieron 37,3 por ciento, en el que influyó positivamente las derivadas de productos pesqueros (44,8 por ciento). Los productos no tradicionales también crecieron a una tasa de 23,4 por ciento, por la recuperación en las ventas de petróleo.

EXPORTACIONES POR PAITA

(Miles de US \$)

PRODUCTOS	2000	2000	2001	VAR %	VAR %	ACUMULADO : ENE- ENE		
	ENE	DIC	ENE	NE2001/DIC2000	NE2001/ENE2000	2000	2001	VAR %
I. TRADICIONALES	22,599	18,798	27,881	48.3	23.4	22,599	27,881	23.4
PETROLEO	9,047	0	14,770	#¡DIV/0!	63.3	9,047	14,770	63.3
AGRICOLAS	3,472	4,793	2,752	-42.6	-20.7	3,472	2,752	-20.7
PESQUEROS	10,080	14,005	10,358	-26.0	2.8	10,080	10,358	2.8
II. NO TRADICIONAL	19,176	14,307	26,333	84.1	37.3	19,176	26,333	37.3
AGROPECUARIOS	11,455	4,232	15,234	260.0	33.0	11,455	15,234	33.0
TEXTILES	737	915	1,085	18.6	47.2	737	1,085	47.2
PESQUEROS	6,859	8,101	9,933	22.6	44.8	6,859	9,933	44.8
SIDERMETALURGICO	0	38	0	-100.0	n.d.	0	0	n.d.
RESTO	125	1,021	82	-92.0	-34.4	125	82	-34.4
TOTAL	41,775	33,105	54,214	63.8	29.8	41,775	54,214	29.8

Elaboración :Sección Estudios Económicos. BCRP.Sucursal Piura.

Es importantes destacar que las exportaciones de enero, comparadas con las de diciembre, aumentaron 63,8 observándose una tendencia al alza en los últimos meses, explicadas tanto por recuperación de las ventas externas de productos tradicionales cuanto los no tradicionales, rubros en los que influyó el incremento en las transacciones de productos pesqueros y agropecuarios, principalmente.

Por productos, el petróleo se constituyó el producto más importante con ventas por S/. US\$ 14,8 millones lo que significó el 27,2 por ciento del total.

El mango, fue el segundo en importancia con ventas por US \$ 11,8 millones, le sigue harina de pescado con exportaciones por US\$ 10,4 millones.

EXPORTACIONES DE PRINCIPALES PRODUCTOS POR PAITA

(Miles de US\$)

PRODUCTOS	2000		2001	VAR %		ACUMULADO : ENE- ENE		
	ENE	DIC	ENE	ENE2001/DIC2000	ENE2001/ENE2000	2000	2001	VAR %
PETROLEO (ACEITE)	9,038	0	14,759	n.d.	63.3	9,038	14,759	63.3
ALGODÓN	0	105	29	-72.5	n.d.	0	29	n.d.
CAFÉ	3,472	4,688	2,723	-41.9	-21.6	3,472	2,723	-21.6
HARINA DE PESCADO	10,080	13,860	10,358	-25.3	2.8	10,080	10,358	2.8
ESPARRAGOS	720	341	747	119.4	3.8	720	747	3.8
MANGOS	9,390	3	11,766	452,782.8	25.3	9,390	11,766	25.3
BANANOS	0	84	176	108.6	n.d.	0	176	n.d.
FRIJOLES	683	521	666	27.8	-2.4	683	666	-2.4
HILADOS DE ALGODÓN	737	915	1,085	18.6	47.2	737	1,085	47.2
PESCADO CONGELADO	905	3,923	4,959	26.4	447.9	905	4,959	447.9
CONSERVAS DE PESCADO	2,846	550	1,251	127.4	-56.0	2,846	1,251	-56.0
LANGOSTINOS	779	409	320	-21.7	-58.9	779	320	-58.9

Elaboración : Sección Estudios Económicos. BCRP. Sucursal Piura.
Fuente : Aduanas -Paita.

3.2. Importaciones

Respecto a las importaciones por el Puerto de Paita, ascendieron a S/. 3,2 millones lo que implicó una fuerte caída de -33,0 por ciento respecto a igual mes del año pasado y de -46,0 por ciento comparada con diciembre del 2000. Destacó en enero las compras externas de bienes de capital (303,0 por ciento de crecimiento).

IMPORTACIONES POR PAITA (MILES US \$)

PRODUCTOS	1999	2000	2001	VAR %		ACUMULADO : ENE- ENE		
	ENE	DIC	ENE	ENE2001/DIC2000	ENE2001/ENE1999	2000	2001	VAR %
BS. CONSUMO	64	638	892	39.86	1,294.26	64	892	1,294.26
INSUMOS	4,301	1,333	54	-95.97	-98.75	4,301	54	-98.75
BS. CAPITAL	529	2,551	2,132	-16.42	302.95	529	2,132	302.95
DIVERSOS	0	1,540	203	-86.83	n.d.	0	203	n.d.
TOTAL	4,894	6,061	3,281	-45.88	-32.97	4,894	3,281	-32.97

FUENTE: Aduanas Paita

ELABORACION: Estudios económicos: BCRP sucursal Piura.

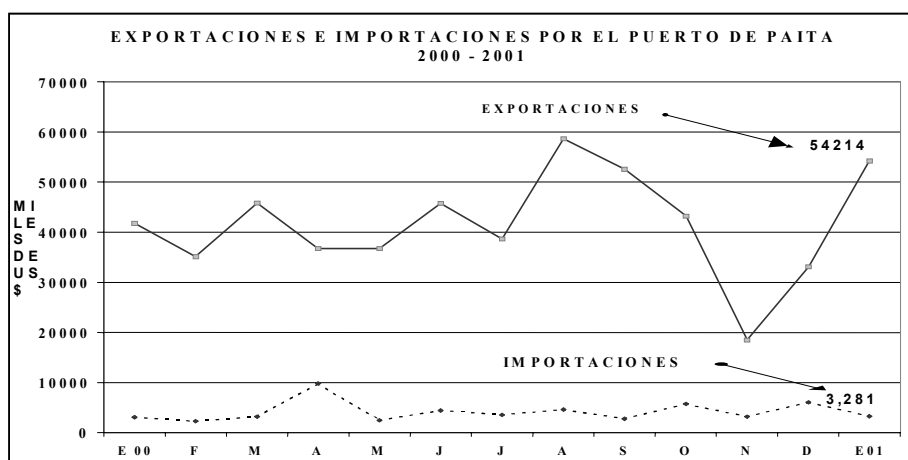

I. MONEDA Y CREDITO

4.1. Depósitos y Obligaciones

En enero 2001, el saldo de los depósitos y obligaciones del sistema financiero del departamento de Piura fue de S/. 614,2 millones, lo que significó disminuciones de 16,84 por ciento respecto de enero 2000, y de 14,52 por ciento respecto de diciembre pasado; ue evidencian la no inclusión de las cifras del NBK Bank, a partir de este mes.

El Banco Financiero fue la institución que registró mayor variación positiva en el mes (30,2 por ciento) , en tanto que en los últimos doce meses fue la CMAC Paita (155,6 por ciento).

DEPOSITOS Y OBLIGACIONES DEL DEPARTAMENTO DE PIURA					
	ENE 00	DIC 00	ENE 01	ENE01/ENE00	ENE01/DIC00
I. SISTEMA BANCARIO	614,875,085	565,244,306	463,843,504	-24.56%	-17.94%
Banco de la Nación	0	0	0	n.d.	n.d.
Banca Corporativa	611,120,600	561,219,181	459,767,328	-24.77%	-18.08%
. Crédito	176,258,060	186,511,687	182,771,656	3.70%	-2.01%
. Interbank	105,951,478	85,383,446	88,363,364	-16.60%	3.49%
. Latino	10,218,000	8,255,655	8,255,655	-19.20%	0.00%
. Wiese Sudameris	123,872,353	67,029,051	63,667,165	-48.60%	-5.02%
. Continental	103,831,369	115,539,963	104,629,568	0.77%	-9.44%
. NBK Bank	80,577,840	89,222,639	0	-100.00%	-100.00%
. Financiero	10,411,500	9,276,740	12,079,920	16.02%	30.22%
Bca. Créd. Consumo	3,754,485	4,025,125	4,076,176	8.57%	1.27%
. Del Trabajo	3,754,485	4,025,125	4,076,176	8.57%	1.27%
II. SIST. NO BANCARIO	123,599,815	153,161,384	150,245,413	21.56%	-1.90%
. Caja Rural San Martín	596,722	856,000	890,000	49.15%	3.97%
. CMAC Piura	104,357,163	123,677,417	119,552,292	14.56%	-3.34%
. CMAC Paita	2,448,904	6,193,859	6,259,457	155.60%	1.06%
. CMAC Sullana	16,197,026	22,434,108	23,543,664	45.36%	4.95%
TOTAL	738,474,900	718,405,690	614,088,917	-16.84%	-14.52%
M/N	205,293,434	208,993,772	174,490,716	-15.00%	-16.51%
M/E	533,181,466	509,411,918	439,598,201	-17.55%	-13.70%

El Banco de Crédito continuó siendo la institución de mayor participación relativa, con el 29,8 por ciento de las captaciones totales, seguido de la CMAC Piura, con 19,5 por ciento.

Por tipo de moneda, las captaciones en moneda extranjera tuvieron una participación de 71,6 por ciento versus 28,4 por ciento en moneda nacional.

Participación Relativa de los Depósitos y Oblig.			
	ENE 00	DIC 00	ENE 01
I. SISTEMA BANCARIO	83.26%	78.68%	75.53%
Banco de la Nación	0.00%	0.00%	0.00%
Banca Corporativa	82.75%	78.12%	74.87%
. Crédito	23.87%	25.96%	29.76%
. Interbank	14.35%	11.89%	14.39%
. Latino	1.38%	1.15%	1.34%
. Wiese Sudameris	16.77%	9.33%	10.37%
. Continental	14.06%	16.08%	17.04%
. NBK Bank	10.91%	12.42%	0.00%
. Financiero	1.41%	1.29%	1.97%
Bca. Créd. Consumo	0.51%	0.56%	0.66%
. Del Trabajo	0.51%	0.56%	0.66%
II. SIST. NO BANCARIO	16.74%	21.32%	24.47%
. Caja Rural San Martín	0.08%	0.12%	0.14%
. CMAC Piura	14.13%	17.22%	19.47%
. CMAC Paita	0.33%	0.86%	1.02%
. CMAC Sullana	2.19%	3.12%	3.83%
TOTAL	100.00%	100.00%	100.00%
M/N	27.80%	29.09%	28.41%
M/E	72.20%	70.91%	71.59%

DEPOSITOS Y OBLIGACIONES

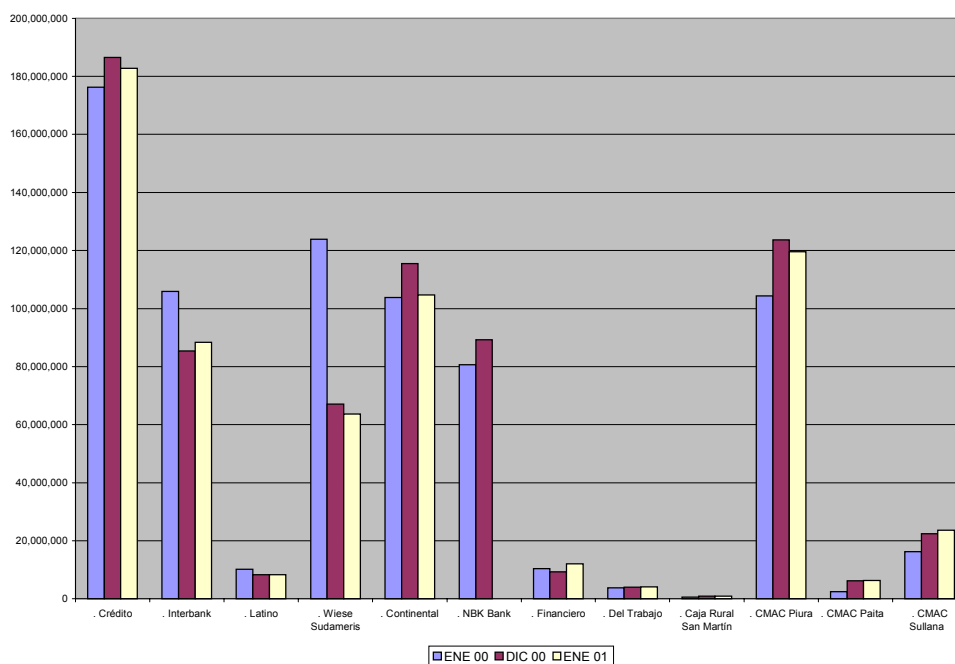

4.2. Colocaciones

En enero 2001, el saldo de las colocaciones del sistema financiero fue de S/. 627,9 millones, lo que significó disminuciones de 33,2 por ciento respecto de enero 2000 y de 22,2 por ciento respecto de diciembre pasado; que evidencian la no inclusión de las cifras del NBK Bank a partir de este mes.

La institución de mayor variación positiva y en los últimos doce meses fue la CMAC Paita (5,4 por ciento y 69,1 por ciento, respectivamente).

COLOCACIONES DEL DEPARTAMENTO DE PIURA					
	ENE 00	DIC 00	ENE 01	ENE01/ENE00	ENE01/DIC00
I. SISTEMA BANCARIO	840,707,192	680,798,125	504,223,251	-40.02%	-25.94%
Banco de la Nación	0	0	0	n.d.	n.d.
Banca Corporativa	804,669,475	644,616,882	468,396,492	-41.79%	-27.34%
. Crédito	191,121,793	134,178,292	136,586,221	-28.53%	1.79%
. Interbank	215,204,342	176,685,199	171,080,125	-20.50%	-3.17%
. Latino	4,844,920	5,054,552	5,054,552	4.33%	0.00%
. Wiese Sudameris	122,759,321	56,809,430	53,905,824	-56.09%	-5.11%
. Continental	90,698,934	90,808,653	84,304,410	-7.05%	-7.16%
. NBK Bank	158,314,165	162,509,186	0	-100.00%	-100.00%
. Financiero	21,726,000	18,571,570	17,465,360	-19.61%	-5.96%
Bca. Créd. Consumo	36,037,717	36,181,243	35,826,759	-0.59%	-0.98%
. Del Trabajo	36,037,717	36,181,243	35,826,759	-0.59%	-0.98%
II. SIST. NO BANCARIO	99,465,521	126,038,917	123,660,570	24.33%	-1.89%
. Caja Rural San Martín	6,475,990	5,393,000	2,141,000	-66.94%	-60.30%
. CMAC Piura	59,928,658	75,497,491	76,851,550	28.24%	1.79%
. CMAC Paita	6,766,221	10,859,926	11,444,607	69.14%	5.38%
. CMAC Sullana	26,294,652	34,288,500	33,223,413	26.35%	-3.11%
TOTAL	940,172,713	806,837,042	627,883,821	-33.22%	-22.18%
M/N	365,365,416	358,822,369	300,983,357	-17.62%	-16.12%
M/E	574,807,297	448,014,673	326,900,464	-43.13%	-27.03%

El Banco Interbank continuó siendo la institución de mayor participación relativa, con el 27,3 por ciento de las colocaciones totales, seguido del Banco de Crédito con 21,8 por ciento.

Por tipo de moneda, las colocaciones en moneda extranjera tuvieron una participación de 52,1 por ciento versus 47,9 por ciento en moneda nacional.

Participación Relativa de las Colocaciones			
	ENE 00	DIC 00	ENE 01
I. SISTEMA BANCARIO	89.42%	84.38%	80.31%
Banco de la Nación	0.00%	0.00%	0.00%
Banca Corporativa	85.59%	79.89%	74.60%
. Crédito	20.33%	16.63%	21.75%
. Interbank	22.89%	21.90%	27.25%
. Latino	0.52%	0.63%	0.81%
. Wiese Sudameris	13.06%	7.04%	8.59%
. Continental	9.65%	11.25%	13.43%
. NBK Bank	16.84%	20.14%	0.00%
. Financiero	2.31%	2.30%	2.78%
Bca. Créd. Consumo	3.83%	4.48%	5.71%
. Del Trabajo	3.83%	4.48%	5.71%
II. SIST. NO BANCARIO	10.58%	15.62%	19.69%
. Caja Rural San Martín	0.69%	0.67%	0.34%
. CMAC Piura	6.37%	9.36%	12.24%
. CMAC Paíta	0.72%	1.35%	1.82%
. CMAC Sullana	2.80%	4.25%	5.29%
TOTAL	100.00%	100.00%	100.00%
M/N	38.86%	44.47%	47.94%
M/E	61.14%	55.53%	52.06%

COLOCACIONES

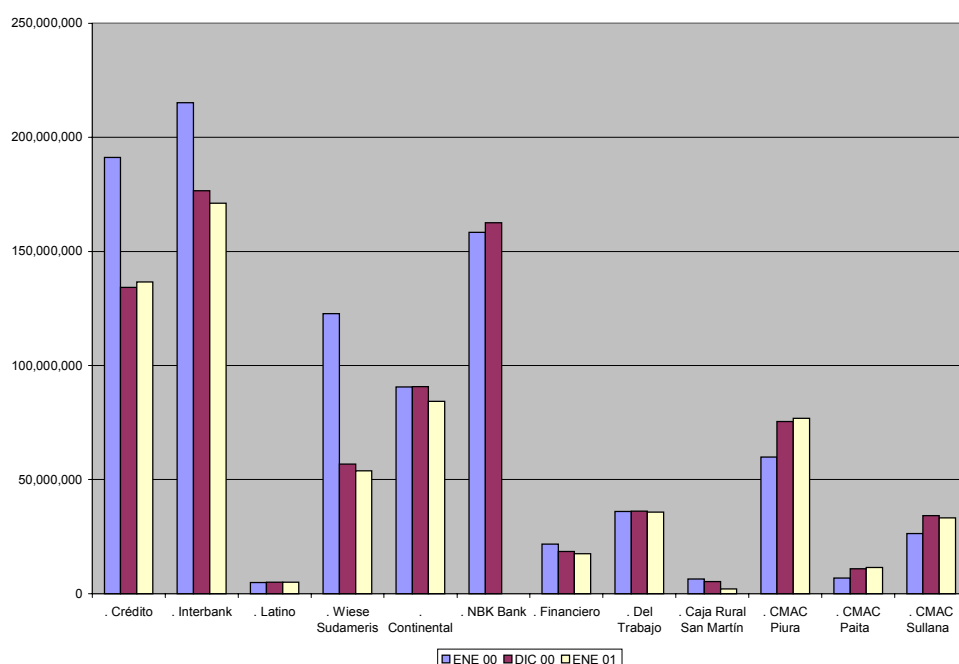

En enero 2001, el indicador de morosidad de Piura fue de 12,5 por ciento, bastante inferior al del mes anterior, 16,3 por ciento; que evidencia la no inclusión de las cifras del NBK Bank a partir de este mes.

CARTERA MOROSA DEL DEPARTAMENTO DE PIURA					
	ENE 00	DIC 00	ENE 01	ENE01/ENE00	ENE01/DIC00
I. SISTEMA BANCARIO	14.18	17.83	13.42	-5.32%	-24.73%
Banco de la Nación	0.00	0.00	0.00	n.d.	n.d.
Banca Corporativa	14.69	18.68	14.24	-3.05%	-23.78%
. Crédito	26.55	35.15	36.80	38.59%	4.68%
. Interbank	9.21	1.40	1.09	-88.19%	-22.33%
. Latino	15.83	22.82	22.82	44.16%	0.00%
. Wiese Sudameris	5.13	6.67	9.17	78.50%	37.50%
. Continental	13.34	8.92	10.07	-24.46%	12.95%
. NBK Bank	17.98	35.55	#¡DIV/0!	n.d.	n.d.
. Financiero	0.00	0.00	0.00	n.d.	n.d.
Bca. Créd. Consumo	2.74	2.68	2.72	-0.68%	1.69%
. Del Trabajo	2.74	2.68	2.72	-0.68%	1.69%
II. SIST. NO BANCARIO	10.15	8.07	8.73	-13.98%	8.27%
. Caja Rural M. Grau	43.78	34.12	85.94	96.32%	151.89%
. CMAC Piura	7.02	7.52	7.54	7.41%	0.23%
. CMAC Paíta	14.29	9.45	8.77	-38.62%	-7.19%
. CMAC Sullana	7.95	4.73	6.51	-18.12%	37.59%
TOTAL	13.75	16.31	12.50	-9.11%	-23.35%

CIUDAD DE PIURA: INDICE DE PRECIOS AL CONSUMIDOR
(Variaciones Porcentuales)

RUBROS	2000												2001
	ENE	FEB	MAR	ABR	MAY	JUN	JUL	AGO	SET	OCT	NOV	DIC	ENE
INDICE GENERAL	0,30	0,50	0,40	0,49	0,40	0,04	0,20	0,33	0,86	0,29	0,01	0,45	0,58
Alimentos y bebidas	0,10	0,40	0,10	0,50	0,24	-0,35	-0,15	-0,07	1,02	-0,05	-1,02	0,00	0,70
Vestido y calzado	0,20	0,40	0,50	0,60	0,38	0,67	0,45	0,99	1,47	0,22	0,54	1,02	0,44
Alq. De viv. Comb. Y	0,60	1,10	0,30	0,70	0,54	0,60	1,00	0,98	0,39	0,34	1,49	0,49	1,10
Muebles, enseres y manten.	0,30	0,40	0,30	0,50	0,21	1,10	0,90	0,59	0,30	0,07	1,93	1,50	-0,16
Cuidado salud y Serv. Med.	0,70	0,40	0,20	0,30	0,61	0,35	0,05	1,12	0,68	0,00	0,03	1,08	0,71
Transportes y Comunic.	0,20	0,30	0,00	0,10	0,01	0,02	0,32	0,69	0,06	2,80	0,73	1,05	-0,05
Esparc., Divers., Serv. Cul. Y Ens.	0,00	0,60	2,30	0,60	0,24	0,14	0,08	0,37	0,13	0,01	0,46	0,17	0,36
Otros Bienes y Servicios	1,10	0,90	0,90	0,60	1,71	0,15	0,12	0,27	0,90	0,00	1,36	1,37	0,43

FUENTE : Instituto Nacional de Estadística e Informática

ELABORACION : Sección Estudios Económicos BCRP - Sucursal Piura

DEPARTAMENTO DE PIURA : TIPO DE CAMBIO

PERIODO	FIN DEL PERIODO					
	BANCARIO			INFORMAL		
	COMPRA	VENTA	PROMEDIO	COMPRA	VENTA	PROMEDIO
2000	3,49	3,49	3,49	3,470	3,500	3,485
Enero	3,49	3,49	3,49	3,330	3,380	3,355
Febrero	3,45	3,46	3,46	3,400	3,450	3,425
Marzo	3,44	3,43	3,44	3,340	3,370	3,355
Abril	3,47	3,47	3,47	3,330	3,360	3,345
Mayo	3,49	3,49	3,49	3,310	3,340	3,325
Junio	3,48	3,49	3,49	3,320	3,350	3,335
Julio	3,48	3,48	3,48	3,320	3,340	3,330
Agosto	3,47	3,48	3,48	3,370	3,400	3,385
Septiembre	3,50	3,51	3,51	3,460	3,485	3,473
Octubre	3,50	3,51	3,51	3,480	3,500	3,490
Noviembre	3,53	3,53	3,53	3,470	3,500	3,485
Diciembre	3,52	3,53	3,53	3,500	3,520	3,510
2001						
Enero	3,53	3,54	3,53	3,510	3,540	3,525

NOTA : Datos que corresponden a la ciudad de Piura

FUENTE : BCRP- Sucursal Piura

ELABORACION : Sección Estudios Económicos BCRP - Sucursal Piura

DEPARTAMENTO DE PIURA: PRODUCCION AGROPECUARIA

(T.M.)

PRODUCTOS	2000												2001	VAR%
	ENE	FEB	MAR	ABR	MAY	JUN	JUL	AGO	SET	OCT	NOV	DIC	ENE	ENE01/ENE00
AGRICOLA														
Café	0	0	0	0	253	42	1043	1041	29	0	0	0	0	n.d.
Limón	23 953	14319	12880	13677	12951	17471	9010	4847	6308	4381	3865	10281	11352	-52,6
Mango	33 664	7 230	80	0	0	0	0	0	9	924	2368	21100	31599	-6,1
Plátano	15 169	11 771	157	10 270	17 229	10 630	11 636	12 508	15 025	16 999	15 893	17 180	17 581	15,9
Espárrago	68	19	101	94	111	106	45	60	132	153	123	235	204	200,0
Algodón	0	0	0	0	0	5234	21456	10763	3181	602	0	0	0	n.d.
Arroz	16 568	13 230	0	0	27874	74134	48805	2080	0	0	4095	45534	49692	199,9
Cebada	4	0	0	0	15	80	154	358	188	12	0	0	0	-100,0
Frijol Grano	3	0	0	85	116	244	154	667	453	51	39	0	0	-100,0
Maíz amarillo	3 663	1 069	9 223	803	2 832	8 734	10 937	4 981	1 960	1 822	6 970	5 102	3 928	7,2
Maíz Amiláceo	0	0	1	350	336	645	2544	6454	970	0	0	0	0	n.d.
Papa	446	346	1 254	1 147	1 001	587	1 597	360	275	729	1 620	1 159	1 016	127,8
Trigo	0	3	1	0	0	120	840	2121	2267	148	0	0	0	n.d.
Yuca	648	527	988	1 104	768	1 137	2 012	1 472	1 097	991	1 191	617	986	52,2
PECUARIO														
Carne de Ave	1 092	983	985	1 108	932	944	931	936	983	1 184	1 207	1 222	1 296	18,7
Carne de Vacuno	1 226	1 103	690	780	633	1 058	1 044	912	1 103	1 089	1 169	1 184	609	-50,3
Carne de Porcino	420	383	434	178	238	363	358	370	378	384	371	396	608	44,8
Carne de Ovino	95	84	96	59	47	78	77	87	82	85	86	87	66	-30,5
Leche	4 054	3 648	2 100	2 380	2 100	4 003	3 453	3 185	3 215	2 758	3 115	2 988	3 026	-25,4
Huevos	476	428	484	520	254	245	241	247	218	223	224	211	450	-5,5
Lana	8	0	0	9	0	0	9	9	0	10	0	0	0	-100,0

FUENTE : Dirección del Ministerio de Agricultura

ELABORACION: Sección Estudios Económicos BCRP-Suc. Piura

DEPARTAMENTO DE PIURA: SUPERFICIE SEMBRADA

(Has)

CULTIVO	2000												2001	VAR%	AGO-ENE		
	ENE	FEB	MAR	ABR	MAY	JUN	JUL	AGO	SEP	OCT	NOV	DIC	ENE	ENE01/ENE00	99/2000	2000/2001	Var %
Algodón	13 824	6 019	2 949	471	0	0	0	0	0	0	0	585	10155	-26,5	15024	10740	-28,5
Arroz	3 890	9 670	5 584	498	0	0	848	6021	6638	0	0	0	1486	-61,8	9 419	14145	50,2
Café	0	0	5	1	0	0	0	0	0	0	0	0	0	n.d.			n.d.
Cebada	135	294	150	337	151	0	0	0	0	0	0	0	0	-100,0	165	0	-100,0
Espárrago	0	17	0	0	0	0	0	0	32	0	0	0	0	n.d.	16	32	100,0
Frijol Grano	960	76	80	0	10	30	5	0	0	113	37	290	1315	37,0	1961	1755	-10,5
Limón	0	44	0	28	0	0	0	0	0	0	0	3	0	n.d.	4	3	-25,0
Maíz amarillo	1 506	4 409	2 649	314	228	276	561	1 745	887	773	5	7	3 296	118,9	5 771	6 713	16,3
Maíz Amiláceo	8 600	3 732	60	0	0	0	0	0	0	200	75	1385	141	-98,4	11765	1801	-84,7
Mango	0	28	0	118	0	0	50	0	0	0	0	0	0	n.d.	241	0	-100,0
Papaya	0	0	0	0	0	0	0	5	0	0	0	0	3	n.d.	40	8	-80,0
Papa	47	53	41	20	40	0	74	136	123	97	29	38	14070	29836,2	622	14493	2230,1
Plátano	0	6	5	1	0	0	0	0	2	3	5	2	3	n.d.	51	15	-70,6
Trigo	30	1605	2541	2062	1443	0	0	0	15	0	0	0	10	-66,7	35	25	-28,6
Yuca	359	332	183	74	77	4	239	0	81	46	166	66	359	0,0	1 056	693	-34,4
TOTAL	29 351	26 285	14 247	3 924	1 949	310	1 777	7 907	7 778	1 232	317	2 376	30 838	5,1	46 170	50 423	9,2

FUENTE : Dirección Regional de Agricultura de Piura

ELABORACION : Sección Estudios Económicos BCRP - Sucursal Piura

DEPARTAMENTO DE PIURA: PRODUCCION MANUFACTURERA

(Indice: 1994=100)

CIU	RAMAS DE ACTIVIDAD	2000												2001	VAR%
		ENE	FEB	MAR	ABR	MAY	JUN	JUL	AGO	SEP	OCT	NOV	DIC	ENE	ENE01/ENE00
	PROCESADORES DE RECURSOS PRIMARIOS	245,08	117,43	226,09	146,94	174,58	159,65	226,91	0,28	1,60	44,98	107,40	141,71	128,18	-47,70
31X	Harina de Pescado	156,54	51,32	221,04	123,68	187,28	183,77	235,67	0,31	1,51	33,44	82,17	94,97	46,49	-70,30
3114,00	Conservas de Pescado	889,28	600,88	273,15	325,46	87,13	5,06	224,36	336,75	64,28	136,81	294,32	483,04	724,89	-18,49
	RESTO DE LA INDUSTRIA	151,71	112,78	128,42	119,60	127,68	118,48	117,90	151,01	125,87	142,67	130,54	150,57	142,73	-5,92
31,00	Alimentos, bebidas	159,11	113,44	131,18	123,34	129,31	119,80	136,40	161,48	130,34	147,96	135,76	159,40	150,28	-5,55
3129,00	Alimentos Diversos a/	131,88	59,56	91,90	77,67	119,93	117,60	100,58	161,19	103,00	112,54	88,69	122,21	108,58	-17,67
3131-34	Bebidas Gaseosas	189,96	174,48	175,68	175,08	139,94	122,29	142,24	161,82	161,32	188,09	189,09	201,53	197,51	3,97
32,00	Textil	113,31	106,42	113,10	100,26	117,77	110,31	105,62	99,44	104,68	117,50	105,47	106,88	105,40	-6,98
3211,00	Hilados b/	113,31	106,42	113,10	100,26	117,77	110,31	105,62	99,44	104,68	117,50	105,47	106,88	105,40	-6,98
39,00	Industrias Diversas c/	170,01	277,92	192,03	125,11	213,32	195,68	170,71	0,22	0,22	0,25	0,30	0,53	58,55	-65,56
	INDICE GENERAL	185,66	114,47	163,93	129,54	144,73	133,45	157,54	116,30	84,37	107,15	122,13	147,35	137,44	-25,97

FUENTE : Encuestas a Empresas Industriales

ELABORACION : Sección Estudios Económicos del BCRP-Sucursal Piura.

DEPARTAMENTO DE PIURA: PRODUCCION DE PETROLEO CRUDO
(Petróleo en Barriles y Gas en Miles de Pies Cúbicos)

RUBROS	2000												2001	VAR%
	ENE	FEB	MAR	ABR	MAY	JUN	JUL	AGO	SEP	OCT	NOV	DIC	ENE	ENE01/ENE00
PETROLEO	1 036 319	949 381	1 013 775	966 765	1 008 308	988 534	913 888	1 044 350	977 274	1 018 623	978 539	1 015 882	998 515	-3,65
Costa	608 878	563 859	595 434	572 275	592 117	589 526	509 004	618 528	575 654	609 485	589 512	613 483	600 492	-1,38
Petroperú	0	0	0	0	0	0	0	0	0	0	0	0	0	n.d.
Pérez Companc	376 107	348 473	372 867	363 570	377 254	367 014	379 347	385 132	350 156	386 047	370 036	381 412	375 030	-0,29
P. Monterrico (Ex -Veg)	23 565	22 403	24 061	21 169	22 577	23 161	23 800	23 430	21 577	23 046	22 066	23 206	21 703	-7,90
Rio Bravo	19 419	16 340	17 431	15 668	15 672	18 283	18 480	17 164	17 186	17 205	16 858	17 226	18 261	-5,96
Mercantile (Ex MPOC)	23 869	22 455	23 018	19 736	21 166	21 104	20 766	22 618	22 471	22 351	20 858	22 081	20 701	-13,27
Unipetro	10 568	9 956	10 360	10 219	10 334	9 930	10 181	10 454	9 919	10	8 799	12 468	12 522	18,49
Sapet	124 212	116 311	119 955	114 389	120 025	116 080	28 215	132 837	127 982	134 937	126 138	132 222	127 513	2,66
GMP	31 138	27 921	27 742	27 524	25 089	33 954	28 215	26 893	26 363	25 889	24 757	24 868	24 762	-20,48
Zócalo	427 441	385 522	418 341	394 490	416 191	399 008	404 884	425 822	401 620	409 138	389 027	402 399	398 023	-6,88
Petrotech	427 441	385 522	418 341	394 490	416 191	399 008	404 884	425 822	401 620	409 138	389 027	402 399	398 023	-6,88
GAS	544 071	730 396	554 820	793 762	830 284	806 878	809 205	830 883	792 055	824 806	791 756	575 275	476 181	-12,48
Costa	229 060	250 954	269 118	248 875	244 043	260 364	356 999	392 765	384 036	385 036	372 338	324 809	274 950	20,03
GMP	2 884	4 030	2 548	2 210	1	0,00	5 482	13 017	9 642	15	13 064	0,00	0,00	-100,00
Sapet	75 287	98 902	44 451	88 919	87 074	89 713	110 033	96 453	103 154	106 003	86 645	44 605	28 331	-62,37
Perez Companc	150 889	148 022	222 119	157 746	156 968	170 651	241 484	283 295	271 240	279 018	272 629	280 204	246 619	63,44
Zócalo	315 011	479 442	285 702	544 887	586 241	546 514	452 206	438 118	408 019	439 770	419 418	250 466	201 231	-36,12
Petrotech	315 011	479 442	285 702	544 887	586 241	546 514	452 206	438 118	408 019	439 770	419 418	250 466	201 231	-36,12

FUENTE : PERUPETRO

ELABORACION : Sección Estudios Económicos BCRP - Sucursal Piura

DEPARTAMENTO DE PIURA: EXTRACCION PESQUERA

(T.M.)

PRODUCTOS	2000												2001	VAR%
	ENE	FEB	MAR	ABR	MAY	JUN	JUL	AGO	SEP	OCT	NOV	DIC	ENE	ENE01/ENE00
CONSUMO HUMANO DIRECTO	36 193	23 042	14 164	15 844	11 238	16 089	14 253	18 449	13 150	9 241	15 305	10 266	17 704	-51,08
FRESCO	4 858	1 692	7 557	2 363	2 100	1 845	246	1 410	2 701	3 163	3 420	3 560	1450	-70,16
CONSERVAS	20 949	14 148	5 750	7 027	1 425	8 944	6 547	9 336	1 930	100	4 826	1 651	5 726	-72,67
CONGELADO	10 386	7 202	857	6 454	7 713	5 300	7 460	7 703	8 519	5 978	7 059	5 055	10529	1,38
CONSUMO HUMANO INDIRECTO	108 721	54 860	160 101	105 250	155 019	158 541	201 032	3 344	2 396	23 782	77 620	82 317	80 903	-25,59
HARINA	108 721	54 860	160101	105250	155019	158541	201032	3344	2396	23782	77 620	82 317	80 903	-25,59
TOTAL	144 914	77 902	174 265	121 094	166 257	174 630	215 285	21 793	15 546	33 023	92 925	92 583	98 607	-31,95

FUENTE : Dirección Regional de Pesquería de Piura

ELABORACION : Sección Estudios Económicos, BCRP, Sucursal Piura

DEPARTAMENTO DE PIURA: EXPORTACIONES

(Miles de U.S. Dólares)

RUBROS	2000												2001	VAR%
	ENE	FEB	MAR	ABR	MAY	JUN	JUL	AGO	SEP	OCT	NOV	DIC	ENE	ENE01/ENE00
I. PRODUCTOS TRADICIONAL	22 601	18 574	23 289	27 513	26 230	36 498	28 312	44 740	33 078	8 421	7 986	18 548	27 881	23,4
Petróleo	9 038	8 988	9 639	13 705	10 167	17 767	10 969	16 332	19 811	409	82	0,00	14 759	63,3
Algodón	0	0	0	0	0	0	0	852	214	0	0	0,00	29	n.d.
Café	3 472	1 046	1 636	1 199	6 983	8 102	7 952	10 671	8 873	5 367	6 220	4 688	2 723	-21,6
Harina de Pescado	10 080	8 532	10 887	11 860	9 080	10 629	9 391	16 885	4 180	2 645	1 684	13 860	10 358	2,8
Resto	11	8	1 127	749	0	0	0	0	0	0	0	0	12	9,1
II. PRODUCTOS NO TRADICIONALES	19 178	21 971	21 142	6 338	4 883	3 971	6 766	9 165	7 731	14 696	5 950	6 662	26 333	37,3
Harina de Marigold	0	0	0	0	0	0	0	0	0	0	0	0	0	n.d.
Espárrago	720	770	674	199	606	968	1 263	1 440	948	323	597	341	747	3,8
Mangos	9 390	8 308	4 743	0	0	0	0	0	0	0	1	3	11 766	25,3
Menestras	683	736	0	262	306	364	477	644	898	2 857	629	521	666	-2,4
Aceite Esencial de Limón	0	302	767	192	184	327	274	100	47	73	25	0	0	n.d.
Cáscara de Limón	18	421	507	264	0	0	123	0	0	0	0	0	0	-100,0
Hilados de Algodón	737	1 100	1 799	994	1 087	948	910	1 013	1 341	1 723	1 392	915	1 085	47,2
Pescado Congelado	905	4 288	6 726	2 624	580	581	143	3 666	3 526	7 890	2 533	3 923	4 959	447,9
Conservas de Pescado	2 846	1 212	2 093	0	781	695	2 231	1 804	521	1 243	631	550	1 251	-56,0
Langostino	779	543	1 218	789	1 262	588	418	391	340	98	98	409	320	-58,9
Pota	1 554	1 912	1 415	584	0	0	713	0	0	0	0	0	0	-100,0
Resto	1 546	2 379	1 200	430	77	88	44	80	59	247	44	0	5 539	258,3
TOTAL	41 779	40 545	44 431	33 851	31 113	40 469	35 078	53 905	40 809	23 117	13 936	25 210	54 214	29,8

FUENTE : Aduana Paita

ELABORACION : Sección Estudios Económicos, BCR- Sucursal Piura

DEPARTAMENTO DE PIURA: DEPOSITOS Y OBLIGACIONES EN EL SISTEMA FINANCIERO

(En miles de nuevos soles)

RUBROS	2000												2001	VAR%
	ENE	FEB	MAR	ABR	MAY	JUN	JUL	AGO	SEP	OCT	NOV	DIC	ENE	ENE01/ENE00
I. SISTEMA BANCARIO	614 875	605 670	613 647	634 614	602 629	614 869	593 928	605 527	577 777	551 420	565 850	565 245	463844	-24,56
BANCA MULTIPLE	611 121	601 254	608 182	630 972	598 399	608 442	589 740	600 714	573 103	547 045	560 179	561 220	459767	-24,77
CREDITO	176 258	172 754	176 402	189 708	174 624	175996	171028	165110	168469	170472	171058	186512	182772	3,70
INTERBANK	105 951	113 587	108 826	109 981	90 480	95310	90305	86040	86308	82358	93878	85383	88363	-16,60
LATINO	10 218	10 059	10 057	10 928	11 097	11867	11823	10409	9183	8833	10237	8256	8256	-19,20
WIESE*	123 872	118 285	123 737	122 315	133 735	126326	118160	133793	104045	80091	76100	67029	63667	-48,60
CONTINENTAL	103 831	96 672	96 480	100 105	86 370	96247	97683	105508	103497	106583	108489	115540	104630	0,77
NBK BANK	80 578	79 736	81 452	81 210	86 425	86977	89013	86653	86154	87080	89223	89223	0	-100,00
LIMA*	0	0	0	0	0	0	0	0	0	0	0	0	0	n.d.
FINANCIERO	10 412	10 161	11 228	16 725	15 668	15719	11728	13201	15447	11628	11194	9277	12080	16,02
BANCA CRED. CONS.	3 754	3 622	3 777	3 468	3 850	3 942	3 942	4 387	4 410	4 375	5 671	4 025	4076	8,57
DEL TRABAJO	3 754	3 622	3 777	3 468	3 850	3942	3942	4387	4410	4375	5671	4025	4076	8,57
BANCO DE LA NACION	0	794	1 688	174	380	2485	246	426	264	0	0	0	0	n.d.
II. SIST. NO BANCARIO	123 600	128 618	129 075	131 793	135 728	140 897	143 581	150 720	155 827	153 116	155 578	153 947	150245	21,56
CAJA RURAL M. GRAU	597	621	582	528	445	445	445	364	363	398	367	367	890	49,15
CMAC PAITA	2 449	2 443	2 201	2 550	2 756	2854	3123	3407	4991	5087	5854	6194	6259	155,60
CMAC PIURA	104 357	108 242	109 426	111 206	114 594	119739	120995	127419	128105	124498	125648	123677	119552	14,56
CMAC SULLANA	16 197	17 312	16 866	17 509	17 933	17859	19018	19530	22368	23133	23709	23709	23544	45,36
SIST. FINANCIERO	738 475	734 288	742 722	766 407	738 357	755 766	737 509	756 247	733 604	704 536	721 428	719 192	614089	-16,84
M/E	533 181	522 570	526 069	530 435	533 532	538248	527276	527276	544856	503601	511403	510208	439598	-17,55
M/N	205 293	211 717	216 653	235 973	204 825	217518	210233	210233	208914	200936	210024	208984	174491	-15,00

NOTA *: A partir setiembre se concretó la fusión operativa del Wiese y el de Lima en el Banco Wiese Sudameris.

FUENTE : Entidades Financieras

ELABORACION : Banco Central de Reserva del Perú Sucursal Piura - Sección Estudios Económicos

DEPARTAMENTO DE PIURA: SALDO DE COLOCACIONES EN EL SISTEMA FINANCIERO

(En miles de nuevos soles)

ENTIDADES	2000												2001	VAR%
	ENE	FEB	MAR	ABR	MAY	JUN	JUL	AGO	SEP	OCT	NOV	DIC	ENE	ENE01/ENE00
I. SISTEMA BANCARIO	840 707	822 978	798 954	836 087	812 208	805 705	792 215	806 328	787 319	699 399	696 864	681 292	504 223	-40,02
BANCA CORPORATIVA	804 669	786 231	761 735	798 505	774 248	767 718	754 228	768 202	749 264	663 149	660 539	645 111	468 396	-41,79
CONTINENTAL	90 699	87 363	85 899	88 416	80 060	83 888	86 659	90 532	96 245	95 063	91 927	90 809	84 304	-7,05
CREDITO	191 122	189 446	180 698	188 509	183 354	181 875	177 238	173 544	158 918	138 807	138 815	134 178	136 586	-28,53
INTERBANK	215 204	208 733	191 537	205 968	184 384	190 272	184 297	179 674	185 260	187 424	191 068	176 685	171 080	-20,50
LATINO	4 845	5 309	4 924	5 352	6 321	6 319	5 816	5 729	5 690	5 590	5 549	5 549	5 055	4,33
LIMA*	0	0	0	0	0	0	0	0	0	0	0	0	0	n.d.
NBK BANK	158 314	156 165	154 179	158 041	171 276	169 782	166 882	179 518	167 243	161 847	162 509	162 509	0	-100,00
WIESE*	122 759	118 438	123 882	129 231	127 441	124 426	120 869	123 754	116 532	54 866	51 789	56 809	53 906	-56,09
FINANCIERO	21 726	20 777	20 616	22 988	21 412	11 156	12 467	15 451	19 376	19 552	18 882	18 572	17 465	-19,61
BANCA CRED. CONS.	36 038	36 747	37 219	37 582	37 960	37 987	37 987	38 126	38 055	36 250	36 325	36 181	35 827	-0,59
DEL TRABAJO	36 038	36 747	37 219	37 582	37 960	37 987	37 987	38 126	38 055	36 250	36 325	36 181	35 827	-0,59
BANCO DE LA NACION	0	0	0	0	0	0	0	0	0	0	0	0	0	n.d.
II. SIST. NO BANCARIO	99 466	102 478	107 065	108 763	110 887	110 166	110 647	111 208	117 084	120 593	125 694	125 363	123 661	24,32
CAJA RURAL M. GRAU	6 476	6 510	6 586	6 627	6 172	6 172	6 172	5 431	5 447	5 570	5 553	5 553	2 141	-66,94
CMAC PAITA	6 766	7 298	8 217	8 764	9 134	9 114	9 148	9 511	9 944	10 387	10 379	10 860	11 445	69,15
CMAC PIURA	59 929	61 528	63 777	64 370	66 245	66 135	66 992	67 888	71 112	72 466	76 309	75 497	76 852	28,24
CMAC SULLANA	26 295	27 142	28 485	29 002	29 336	28 745	28 335	28 378	30 581	32 170	33 453	33 453	33 223	26,35
SIST. FINANCIERO	940 173	925 456	906 019	944 850	923 095	915 871	902 862	917 536	904 403	819 992	822 558	806 655	627 884	-33,22
M/E	574 807	568 914	546 528	556 161	543 516	534 212	500 524	540 933	437 100	451 748	449 325	357 847	326 900	-43,13
M/N	365 365	356 542	359 491	388 691	379 579	381 659	402 338	369 552	467 303	368 244	373 234	448 809	300 983	-17,62

* NOTA : A partir de setiembre se concretó la fusión operativa del Wiese y el de Lima en el Banco Wiese-Sudameris.

FUENTE : Entidades Financieras

ELABORACION : Banco Central de Reserva del Perú Sucursal Piura - Sección Estudios Económicos

DEPARTAMENTO DE PIURA: CARTERA MOROSA DEL SISTEMA FINANCIERO

(Variacion Porcentual)

ENTIDAD	2000												2001
	ENE	FEB	MAR	ABR	MAY	JUN	JUL	AGO	SEP	OCT	NOV	DIC	ENE
I. SISTEMA BANCARIO	14,18	16,20	18,50	17,80	17,60	17,30	17,90	17,73	17,16	17,90	18,08	17,80	13,42
BANCA CORPORATIVA	14,69	16,90	19,30	18,60	18,40	18,00	19,40	18,54	16,80	18,76	18,95	18,70	14,24
CONTINENTAL	13,34	13,60	13,80	13,80	14,30	11,90	10,40	9,70	10,11	9,54	9,84	8,90	10,07
CREDITO	26,55	28,40	30,30	29,40	29,40	30,00	30,90	30,92	29,29	32,93	36,45	35,20	36,80
INTERBANK	9,21	8,90	9,90	7,30	5,90	3,60	4,50	2,96	2,76	1,69	1,39	1,40	1,09
LATINO	15,83	28,10	28,60	26,40	22,20	27,20	27,30	28,03	25,25	25,81	26,26	22,80	22,82
LIMA	s.i.	s.i.	s.i.	s.i.	s.i.	-	-	-	-	-	-	-	-
NBK BANK	17,98	21,30	28,80	29,50	27,70	28,30	32,80	30,43	29,33	34,05	35,55	35,50	-
WIESE	5,13	8,80	8,70	10,30	10,30	11,20	11,90	12,41	8,51	18,08	7,03	6,70	9,17
FINANCIERO	0,00	0,00	0,00	0,00	0,00	0,00	0,00	0,00	0,00	0,00	0,00	0,00	0,00
BANCA CRED. CONS.	2,74	2,70	2,60	2,60	2,60	2,60	2,60	2,55	2,68	2,21	2,20	2,70	2,72
DEL TRABAJO	2,74	2,70	2,60	2,70	2,60	2,60	2,60	2,55	2,68	2,21	2,20	2,70	2,72
II. SIST. NO BANCARIO	10,15	10,10	9,70	9,80	9,70	9,30	9,60	9,77	7,68	8,86	8,29	8,30	8,73
CAJA RURAL M. GRAU	43,78	41,30	36,70	32,90	31,10	31,10	31,10	33,88	4,17	33,03	33,13	33,10	85,94
CMAC PAITA	14,29	13,20	11,90	11,20	11,00	9,60	9,10	9,34	9,86	9,19	9,50	9,50	8,77
CMAC PIURA	7,02	7,00	7,00	7,30	7,10	6,60	7,00	7,56	7,72	7,40	7,49	7,50	7,54
CMAC SULLANA	7,95	9,00	8,90	9,60	10,60	10,70	11,10	10,83	7,28	7,84	5,60	5,60	6,51
SISTEMA FINANCIERO	13,75	15,50	17,40	16,80	16,60	16,20	16,90	16,77	15,18	16,57	16,58	16,40	12,50

NOTA : En el Interbank y Banco del Trabajo sólo se consideran los créditos vencidos (14.05)

FUENTE : Entidades Financieras

ELABORACION : Banco Central de Reserva del Perú Sucursal Piura - Sección Estudios Económicos