

I. INFLACION

La variación del Índice de Precios al Consumidor (IPC) en la ciudad de Chiclayo, fue de **0,2** por ciento, nivel inferior a la del mes anterior (0,4) y mayor a la observada para Lima Metropolitana (0,0 por ciento), confirmando la tendencia relativamente estacionaria que se observa en lo que va del presente año. Con el resultado de mayo, la variación acumulada ascendió a 1,4 por ciento para los cinco primeros meses y 1,9 para los doce últimos. El incremento registrado se explica básicamente por la leve variación que se observó en los rubros "Alimentos y Bebidas" y "Vestido y Calzado", a niveles menores que el mes anterior.

VARIACIONES PORCENTUALES DEL IPC						
MESES	MENSUAL		ACUMULADA		ANUALIZADA	
	1999	2000	1999	2000	1999	2000
Enero	0,03	0,12	0,03	0,12	2,20	1,70
Febrero	0,34	0,40	0,37	0,52	2,26	2,20
Marzo	0,24	0,30	0,61	0,82	2,32	2,29
Abril	0,39	0,38	1,00	1,20	2,31	2,27
Mayo	0,58	0,20	1,59	1,37	1,72	1,88
Junio	0,25		1,85		0,36	
Julio	0,27		2,12		1,19	
Agosto	0,23		2,36		0,84	
Septiembre	0,21		2,57		1,42	
Octubre	-0,69		1,87		1,67	
Noviembre	0,03		1,89		1,95	
Diciembre	0,21		2,11		2,11	

Fuente: INEI -Chiclayo.

Elaboración : Sección Estudios Económicos BCRP - Sucursal Piura.

VARIACION DEL INDICE DE PRECIOS AL CONSUMIDOR EN LA CIUDAD DE CHICLAYO									
Mes	Indice General	Alim. Beb. y Tabaco	Vestido y Calzado	Alquiler Vda. Comb	Mueb. Enseres y Manten.	Quidado y Cons de la salud	Trans port y Comun.	Esparc. Div. y Serv. Cult.	Otros
1999									
Enero	0,03	-0,34	0,64	0,30	0,47	0,39	0,44	0,37	0,36
Febrero	0,34	0,13	0,93	0,96	0,88	0,74	-0,48	0,90	0,00
Marzo	0,24	-0,04	0,73	0,36	0,31	0,48	0,01	1,74	0,60
Abril	0,39	-0,20	1,37	0,24	1,15	0,77	0,47	0,34	2,10
Mayo	0,58	0,22	-0,50	0,93	0,71	0,05	3,83	-0,01	0,18
Junio	0,25	-0,34	0,55	0,21	0,27	1,09	3,23	-0,03	0,47
Julio	0,27	-0,12	0,26	0,24	0,30	0,62	1,79	0,03	1,30
Agosto	0,23	-0,17	0,45	1,25	0,56	0,12	0,05	0,37	0,58
Septiembre	0,21	-0,60	0,62	2,17	0,36	0,48	0,79	0,48	0,22
Octubre	-0,69	-2,03	0,53	0,44	0,23	2,19	0,76	0,77	0,19
Noviembre	0,03	-0,27	0,58	0,40	-0,09	0,19	0,22	0,01	0,58
Diciembre	0,21	-0,34	0,07	0,87	0,18	0,76	0,97	0,10	1,46
2000									
Enero	0,12	-0,40	0,26	1,06	-0,14	0,58	0,24	0,22	0,95
Febrero	0,40	0,10	0,10	1,70	0,20	0,20	0,20	0,00	0,00
Marzo	0,30	0,21	0,42	0,39	0,15	0,89	0,25	0,50	0,25
Abril	0,38	0,19	0,93	0,45	0,29	0,38	0,57	0,77	0,30
Mayo	0,20	0,25	0,29	-0,18	0,26	0,72	-0,01	0,18	0,65

Fuente : INEI.

Elaboración : Sección Estudios Económicos BCRP - Sucursal Piura.

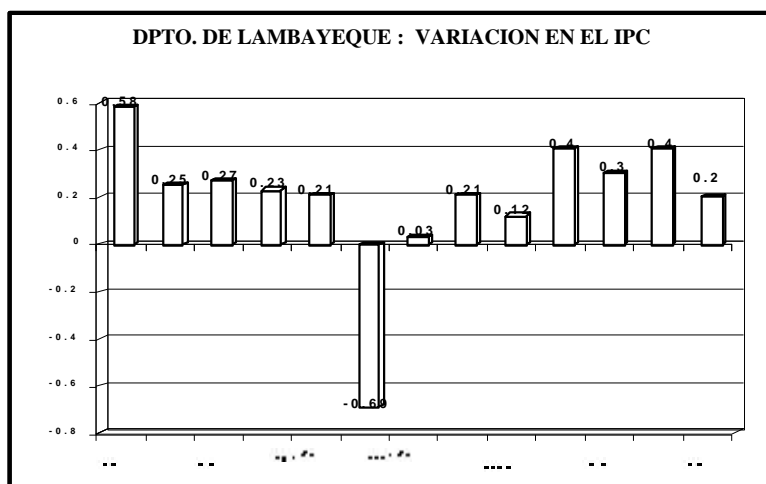

II. PRODUCCION

1. Producción Agropecuaria

El PBI del sector agrícola en Lambayeque, aumentó 66,2 por ciento respecto a igual mes del año pasado, como resultado de la significativa cosecha de arroz y maíz amarillo duro, principalmente del primero, que compensaron ampliamente la caída que registraron los cultivos de algodón, frijol

El aumento en la producción de arroz, fue superior en 167,1 por ciento a la registrada en igual mes del año pasado, debido al inicio a la fase de cosecha intensiva de la actual campaña agrícola en la que se instalaron 49,660 hectáreas de este cereal. Sin embargo, es preciso aclarar que más que a rendimientos, que disminuyeron, el nivel de producción se debe al número de hectáreas cosechadas.

**PRODUCCION AGRICOLA EN LAMBAYEQUE
(TM)**

CULTIVOS	1999	2000	2000	VAR % MAY2000/ABR2000	VAR % MAY2000/MAY1999	CAMPANA : ENE- MAY		
	MAY	ABR	MAY			1999	2000	VAR %
ALGODON	120	147	61	(58,5)	(49,2)	120	208	73,3
ARROZ	36.708	2.769	98.056	3.441,2	167,1	56.744	121.728	114,5
FRIJOL CAUPI	828	33	52	57,6	(93,7)	2.235	398	(82,2)
LIMON	6.505	5.021	6.055	20,6	(6,9)	27.905	25.537	(8,5)
MAIZ AMILÁCEO	282	205	306	49,3	8,5	705	788	11,8
MAIZ AMARILLO DURO	3.373	3.112	3.881	24,7	15,1	25.532	15.401	(39,7)
MANGO	0	0	0	n.d.	n.d.	22.493	18.032	(19,8)
MARACUYA	424	659	782	18,7	84,4	3.604	5.119	42,0
CAÑA DE AZUCAR	181.241	76.850	96.749	25,9	(46,6)	874.302	561.807	(35,7)

Fuente : Dirección del Ministerio de Agricultura

Elaboración : Sección Estudios Económicos BCRP - Sucursal Piura.

COSECHAS EN LAMBAYEQUE

(HAS)

CULTIVOS	1999 MAY	2000 ABR	2000 MAY	VAR % MAY2000/ABR2000	VAR % MAY2000/MAY1999	CAMPANA : AGO- MAY		
						98-99	99-2000	VAR %
ALGODÓN	0	0	0	n.d.	n.d.	0	0	n.d.
ARROZ	4.465	280	10.462	3.636,4	134,3	10.990	16.272	48,1
FRIJOL CAUPI	745	35	61	74,3	-91,8	6.130	1.241	-79,8
MAIZ AMARILLO DURO	745	712	837	17,6	12,3	14.310	14.285	-0,2
MAIZ AMILACEO	169	110	155	40,9	-8,3	692	861	24,4
CAÑA DE AZUCAR	1.712	971	956	-1,5	-44,2	20.287	37.709	85,9
TOTAL	7.836	2.108	12.471	491,6	59,2	52.409	70.368	34,3

Fuente : Dirección del Ministerio de Agricultura Lambayeque.

Elaboración : Sección Estudios Económicos BCRP - Sucursal Piura

SUPERFICIE COSECHADA DE CAÑA DE AZÚCAR POR EMPRESAS

(Has.)

CULTIVOS	99 MAY	2000 ABR	2000 MAY	VAR % MAY00/ABR00	VAR % MAY00/MAY99	CAMPANA : ENE- MAY		
						1998	1999	VAR %
POMALCA	477	312	369	18,4	(22,7)	1.151	2.380	106,8
TUMÁN	802	248	745	200,6	(7,1)	1.564	4.297	174,7
PUCALÁ	389	19	0	(100,0)	(100,0)	861	2.154	150,2
CAYALTI	44	0	0	n.d.	(100,0)	0	1.174	n.d.
TOTAL	1.712	578	1.114	92,7	(35,0)	3.576	10.005	179,8

Fuente : Dirección del Ministerio de Agricultura de Lambayeque.

Elaboración : Sección Estudios Económicos BCRP - Sucursal Piura.

PUCALÁ*abril/preliminar

PRODUCCION DE CAÑA DE AZÚCAR POR EMPRESAS

(TM)

EMPRESAS	1999 MAY	2000 ABR	2000 MAY	VAR % MAY00/ABR00	VAR % MAY00/MAY99	CAMPANA : ENE- MAY		
						1999	2000	VAR %
POMALCA	47.828	16.920	25.000	47,8	(47,7)	200.922	118.097	(41,2)
TUMÁN	86.641	30.286	71.749	136,9	(17,2)	414.751	336.406	(18,9)
PUCALÁ	42.263	5.525	0	(100,0)	(100,0)	173.943	71.605	(58,8)
CAYALTI	4.509	0	0	n.d.	(100,0)	84.686	0	(100,0)
TOTAL	181.241	52.731	96.749	83,5	(46,6)	874.302	526.108	(39,8)

Fuente : Dirección del Ministerio de Agricultura de Lambayeque.

Elaboración : Sección Estudios Económicos BCRP - Sucursal Piura.

PUCALÁ*abril/preliminar

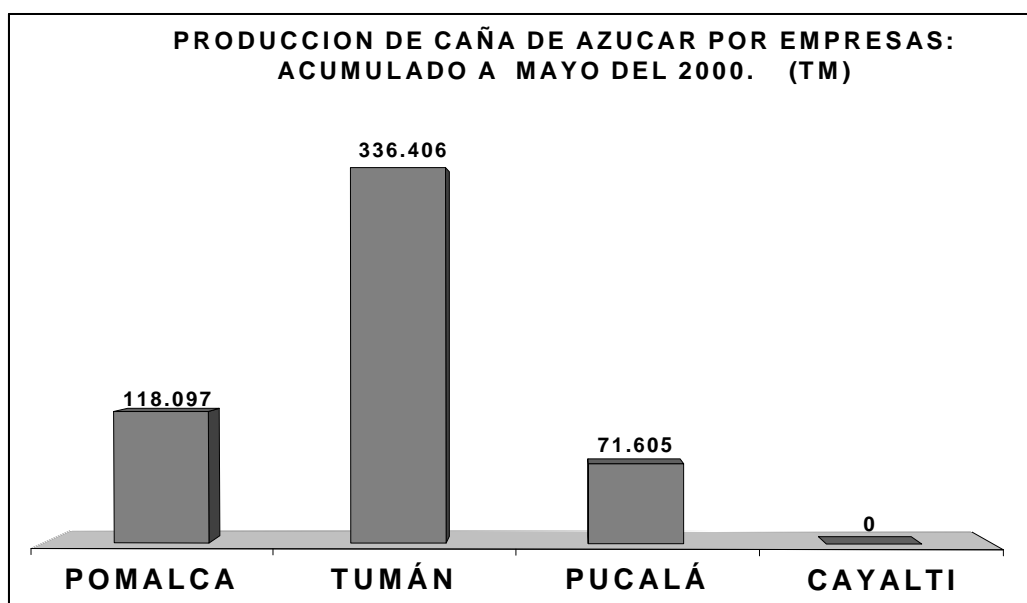

Con relación a las siembras de la campaña 1999/2000, se han acumulado, en lo que va del período agosto 99/ mayo 2000 un total de 68,702 hectáreas de los principales cultivos, lo que implicó registrar una ejecución de 87,2 por ciento, respecto a la programación agrícola de la actual campaña (78,750 has.), es decir 5,9 por ciento menos que la campaña pasada, que se explica por los desfases en la disponibilidad de agua.

En el acumulado de la campaña agrícola 1999/2000 los cultivos con mayor superficie sembrada fueron el arroz (49 660 Has.) y maíz amarillo duro (15 300 Has.) que representaron el 77,0 por ciento y 19,0 por ciento, respectivamente del total de área sembrada de los cultivos principales con la excepción de caña de azúcar. Respecto al arroz, la programación inicial de la campaña fue de

SIEMBRAS EN LAMBAYEQUE

(HAS)

CULTIVOS	1999 MAY	2000 ABR	2000 MAY	VAR % MAY2000/ABR2000	VAR % MAY2000/MAY1999	CAMPAÑA: AGO- MAY		
						98-99	99-2000	VAR %
ALGODÓN	0	0	0	n.d.	n.d.	111	247	122,5
ARROZ	0	0	0	n.d.	n.d.	54.523	49.660	(8,9)
FRIJOL CAUPI	110	72	104	44,4	(5,5)	3.537	996	(71,8)
MAIZ AMARRILLO DURO	1.836	2.954	3.161	7,0	72,2	13.629	15.308	12,3
MAIZ AMILACEO	73	620	576	(7,1)	689,0	1.215	2.491	105,0
TOTAL	2.019	3.646	3.841	5,3	90,2	73.015	68.702	(5,9)

Fuente : Dirección del Ministerio de Agricultura Lambayeque.

Elaboración : Sección Estudios Económicos BCRP - Sucursal Piura.

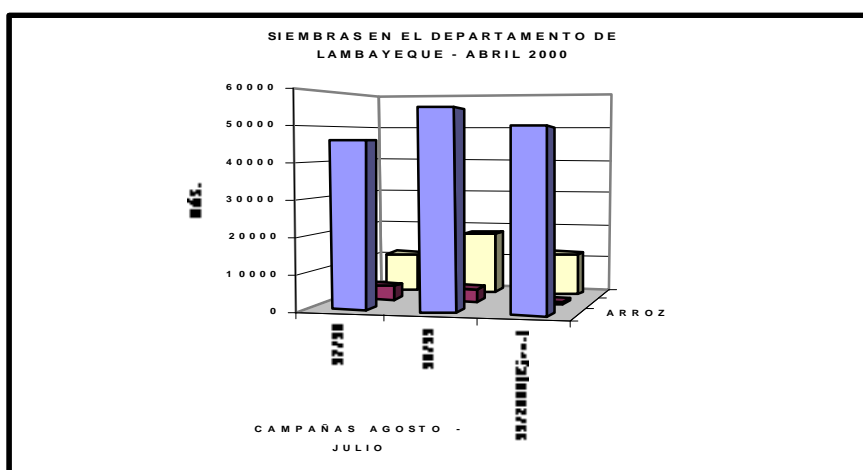

2. Producción pesquera

La extracción pesquera en mayo, registro una significativa caída de -50,0 por ciento con relación a similar mes del año pasado. Este resultado se sustenta, en la relativa menor disponibilidad de recursos debido al alejamiento de las principales especies marinas tradicionales de la zona, como consecuencia de los cambios en la temperatura del mar.

El menor desembarque, se sustenta en la disminución en la extracción en todas las especies y que fue más relevante en las especies tradicionales de la zona tales como : suco (-91,1 por ciento), cachema (-28,0 por ciento), lisa (-1,4 por ciento) y jurel (-100,0).

En el acumulado al mes de mayo, la actividad pesquera registra una reducción de -8,8 por ciento, con relación a similar periodo del año 99, lo cual es explicado por la caída en la extracción jurel (-94,0 por ciento), cachema (-36,9 por ciento) y cabrilla (-79,8 por ciento), que no puedo ser contrarrestado por la recuperación de las especies : sardina (13,137 por ciento), lisa (28,7 por ciento) y suco (18,5 por ciento).

EXTRACCION PESQUERA EN LAMBAYEQUE
(TM)

ESPECIES	1999	2000	2000	VAR %		CAMPAÑA : ENE- MAY		
	MAY	ABR	MAY	MAY2000/ABR2000	MAY2000/MAY1999	1999	2000	VAR %
BONITO	0,2	0,0	0,1	500,0	-36,8	10,5	5,6	-46,3
CABALLA	3,1	0,0	0,0	-100,0	-100,0	7,1	0,5	-92,6
CABRILLA	5,5	13,6	4,0	-70,4	-26,8	299,4	60,4	-79,8
CACHEMA	83,1	49,7	59,8	20,3	-28,0	588,1	371,4	-36,9
JUREL	85,4	8,3	0,0	-100,0	-100,0	350,9	21,0	-94,0
LISA	57,7	138,2	56,9	-58,9	-1,4	1.666,7	2.145,3	28,7
SARDINA	3,0	20,3	0,3	-98,4	-89,1	3,7	495,2	13.137,0
SUCO	75,9	137,9	6,8	-95,1	-91,1	691,4	819,4	18,5
OTROS	56,4	5,5	20,4	267,7	-63,9	728,9	47,3	-93,5
TOTAL	370,3	373,6	148,3	-60,3	-59,9	4.346,7	3.966,2	-8,8

Fuente : Ministerio de Pesquería - Lambayeque.

Elaboración : Sección Estudios Económicos BCRP - Sucursal Piura.

3. Producción manufacturera

El sector industrial en el mes de mayo, por el peso que significa el rubro de procesamiento de azúcar, disminuyó su nivel de actividad, la misma que se sustenta principalmente en la disminución del área cosechada. Otras líneas de producción como leche condensada, fideos y moyuelos de trigo registraron caídas. Como contraparte, mostraron crecimiento la línea de leche evaporada y harina de trigo.

A nivel acumulado a mayo del 2000, con relación a igual periodo del año pasado, por la incidencia del rubro de procesamiento de azúcar, se aprecia una caída en el nivel de actividad industrial de Lambayeque. También disminuyó la producción de fideos (-54,8 por ciento), harina, afrecho y moyuelo de trigo (63,4 por ciento, 319,1 por ciento y 31,4 por ciento).

PRODUCCION INDUSTRIAL EN LAMBAYEQUE

(TM)

PRODUCTOS	1999 MAY	2000 ABR	2000 MAY	VAR % MAY2000/ABR2000	VAR % MAY2000/MAY1999	CAMPAÑA : ENE- MAY		
						1999	2000	VAR %
LECHE CONDENSADA	236	181	155	-14,4	-34,3	693	724	4,5
LECHE EVAPORADA	3.123	4.449	3.995	-10,2	27,9	15.634	19.958	27,7
LECHE EN POLVO	0	0	0	n.d.	n.d.	33	3	-90,9
CAFÉ SOLUBLE	0	117	125			0	491	
BEBIDAS CHOCOLATADAS	0	99	97	-2,0	n.d.	0	525	n.d.
CERVEZA a/	0	0	0	n.d.	n.d.	0	0	n.d.
AZUCAR	14.122	4.349	8.987	106,6	-36,4	65.131	48.822	-25,0
FIDEOS	469	179	234	30,7	-50,1	2.021	913	-54,8
HARINA DE TRIGO	284	518	806	55,6	183,8	1.784	2.916	63,4
AFRECHO DE TRIGO	53	114	167	46,5	215,1	141	591	319,1
MOYUELO DE TRIGO	44	16	28	75,0	-36,4	102	133	30,4

a/ Miles de Cajas(inc. bidones)

Fuente : Ministerio de Industria - Lambayeque.

Elaboración : Sección Estudios Económicos BCRP - Sucursal Piura.

Respecto a la industria azucarera, cayó -36,4 por ciento, lo cual es explicada por la baja producción en todas las empresas que procesan caña. En especial incidió el bajo nivel de actividad de la empresa Pucalá que por mantenimiento del ingenio paralizó su planta durante todo el mes, a esto suma la nula actividad desde agosto del año pasado de la empresa Cayaltí. Igualmente Tumán mostró caída en la producción de azúcar, a pesar de que se recuperó respecto al mes anterior. Con dicho resultado, el acumulado en lo que va de los dos primeros meses, muestra una disminución de -2,6 por ciento en el procesamiento de azúcar, lo cual es sustentado principalmente por la menor actividad de las empresas azucareras de Cayaltí y Pucalá y también de Tumán que es la más representativa.

PRODUCCION DE AZÚCAR COMERCIAL POR EMPRESAS

(TM)

CULTIVOS	1999 MAY	2000 ABR	2000 MAY	VAR % MAY00/ABR00	VAR % MAY00/MAY99	CAMPAÑA : ENE- MAY		
						1999	2000	VAR %
POMALCA	3.116	1.106	1.716	55,1	(44,9)	11.789	9.156	(22,3)
TUMÁN	8.263	2.953	7.271	146,3	(12,0)	37.009	34.199	(7,6)
PUCALÁ	2.649	290	0	(100,0)	(100,0)	11.886	5.467	(54,0)
CAYALTI	94	0	0	n.d.	(100,0)	4.447	0	(100,0)
TOTAL	14.122	4.349	8.987	106,6	(36,4)	65.131	48.822	(25,0)

Fuente : Dirección del Ministerio de Agricultura de Lambayeque.

Elaboración : Sección Estudios Económicos BCRP - Sucursal Piura.

PUCALÁ*abril/preliminar

III. MONEDA Y CREDITO

1. Depósitos y Obligaciones

En mayo 2000, los _____ del Sistema Financiero del departamento de Lambayeque registraron un saldo de S/. 435,3 millones. Esto significó disminuciones de -11,1 por ciento, respecto de igual período de 1999, y de -9,3 por ciento con relación a abril 2000, frente a una inflación anual de 3,3 por ciento y mensual de 0,0 por ciento.

La institución de mayor dinamismo durante el mes y en los últimos doce meses fue el Banco del Trabajo.

LAMBAYEQUE: DEPOSITOS Y OBLIGACIONES

	May-99	Abr-00	May-00	May00/May99	May00/Abr00
SISTEMA BANCARIO	481.398.925	467.971.716	423.355.946	-12,06%	-9,53%
BANCO DE LA NACION	0	0	0	n.d.	n.d.
BANCA CORPORATIVA	479.528.811	465.173.810	420.204.273	-12,37%	-9,67%
Crédito	171.231.271	191.954.827	187.182.489	9,32%	-2,49%
Interbank	20.827.796	23.157.180	23.959.360	15,04%	3,46%
Latino	16.748.000	7.868.427	8.050.439	-51,93%	2,31%
Wiese Sudameris	164.383.229	131.464.988	90.208.115	-45,12%	-31,38%
Continental	71.969.811	74.691.379	75.023.875	4,24%	0,45%
Santander Central Hispano	22.190.161	19.988.599	19.988.599	-9,92%	0,00%
Norbank	12.178.543	16.048.410	15.791.396	29,67%	-1,60%
BCA.CRED.CONSUMO	1.870.114	2.797.906	3.151.673	68,53%	12,64%
Del Trabajo	1.870.114	2.797.906	3.151.673	68,53%	12,64%
SISTEMA NO BANCARIO	8.137.410	11.920.903	11.967.053	47,06%	0,39%
Caja Rural Cruz Chalpón	1.917.447	3.633.929	3.181.602	65,93%	-12,45%
CMAC Piura	6.219.963	8.286.974	8.785.451	41,25%	6,02%
SISTEMA FINANCIERO	489.536.335	479.892.619	435.322.999	-11,07%	-9,29%
M/N	111.749.012	120.586.737	113.156.590	1,26%	-6,16%
M/E	377.787.323	359.305.882	322.166.409	-14,72%	-10,34%

El Banco de Crédito fue el de mayor participación relativa, con 43,0 por ciento de las captaciones totales, seguido del Banco Wiese Sudameris, con 20,7 por ciento.

Por tipo de moneda, los depósitos y obligaciones en moneda extranjera superaron a las de moneda nacional (74,0 por ciento versus 26,0 por ciento).

**Participación Relativa en el Total de Depósitos y Obligaciones
Departamento de Lambayeque**

	May-99	Abr-00	May-00
SISTEMA BANCARIO	98,34%	97,52%	97,25%
BANCO DE LA NACION	0,00%	0,00%	0,00%
BANCA CORPORATIVA	97,96%	96,93%	96,53%
Crédito	34,98%	40,00%	43,00%
Interbank	4,25%	4,83%	5,50%
Latino	3,42%	1,64%	1,85%
Wiese Sudameris	33,58%	27,39%	20,72%
Continental	14,70%	15,56%	17,23%
Santander Central Hispano	4,53%	4,17%	4,59%
Norbank	2,49%	3,34%	3,63%
BCA.CRED.CONSUMO	0,38%	0,58%	0,72%
Del Trabajo	0,38%	0,58%	0,72%
SISTEMA NO BANCARIO	1,66%	2,48%	2,75%
Caja Rural Cruz Chalpón	0,39%	0,76%	0,73%
CMAC Piura	1,27%	1,73%	2,02%
SISTEMA FINANCIERO	100,00%	100,00%	100,00%
M/N	22,83%	25,13%	25,99%
M/E	77,17%	74,87%	74,01%

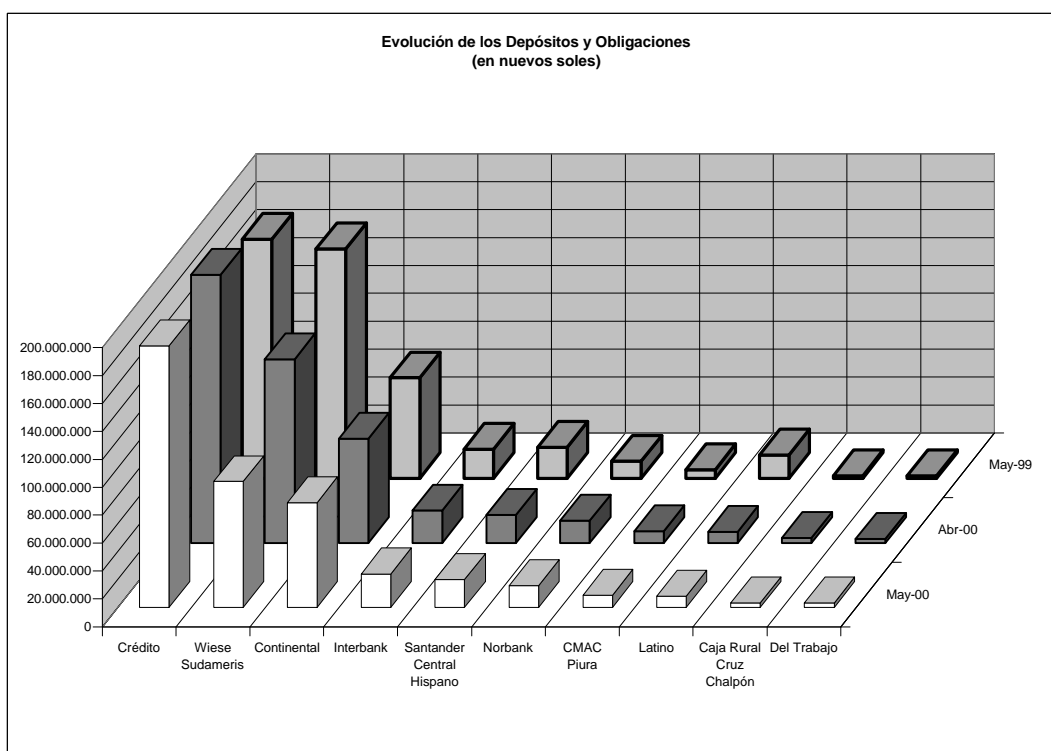

COLOCACIONES
DEPARTAMENTO DE LAMBAYEQUE

	May-99	Abr 00	May-00	May00/May99	May00/Abr00
SISTEMA BANCARIO	823.744.112	564.693.083	565.036.736	-31,4%	0,1%
BANCO DE LA NACION	0	0	0	n.d.	n.d.
BANCA CORPORATIVA	805.711.197	544.616.109	544.745.726	-32,4%	0,0%
Crédito	212.003.956	184.131.890	180.573.547	-14,8%	-1,9%
Interbank	55.590.687	45.548.783	45.951.620	-17,3%	0,9%
Latino	21.973.000	6.024.568	5.984.070	-72,8%	-0,7%
Wiese Sudameris	385.133.776	188.267.191	192.097.654	-50,1%	2,0%
Continental	38.822.643	35.565.099	35.914.683	-7,5%	1,0%
Santander Central Hispano	69.417.131	70.148.482	70.148.482	1,1%	0,0%
Norbank	22.770.004	14.930.096	14.075.670	-38,2%	-5,7%
BCA.CRED.CONSUMO	18.032.915	20.076.974	20.291.010	12,5%	1,1%
Del Trabajo	18.032.915	20.076.974	20.291.010	12,5%	1,1%
SISTEMA NO BANCARIO	27.710.192	43.187.894	44.220.786	59,6%	2,4%
Caja Rural Cruz Chalpón	10.793.568	11.864.788	11.363.519	5,3%	-4,2%
CMAC Piura	16.916.624	31.323.106	32.857.267	94,2%	4,9%
SISTEMA FINANCIERO	851.454.304	607.880.977	609.257.522	-28,4%	0,2%
M/N	174.644.591	151.480.827	150.786.911	-13,7%	-0,5%
M/E	676.809.713	456.400.150	458.470.611	-32,3%	0,5%

Por tipo de moneda, las colocaciones en moneda extranjera superaron a las de moneda nacional (75,3 por ciento versus 24,7 por ciento).

En el mes de mayo 2000, los créditos vencidos y en cobranza judicial del sistema financiero representaron el 31,7 por ciento de las colocaciones totales, lo que significó un incremento respecto del mes anterior. Cabe señalar que la correspondiente al Banco Wiese Sudameris, sólo incluye la del ex Banco Wiese.

LAMBAYEQUE: CARTERA MOROSA

	May 99	Abr 00	May 00
SISTEMA BANCARIO	25,09%	32,39%	33,63%
BANCO DE LA NACION	0,00%	0,00%	0,00%
BANCA CORPORATIVA	25,70%	33,62%	34,94%
Crédito	18,51%	38,87%	42,70%
Interbank	5,15%	28,42%	28,25%
Latino	71,03%	46,93%	37,87%
Wiese Sudameris	30,58%	28,62%	29,0%
Continental	19,05%	18,92%	18,76%
Santander Central Hispano	39,52%	34,84%	34,84%
Norbank	50,62%	60,14%	61,77%
BCA.CRED.CONSUMO	1,12%	0,96%	0,95%
Del Trabajo	1,12%	0,96%	0,95%
SISTEMA NO BANCARIO	10,38%	8,14%	8,10%
Caja Rural Cruz Chalpón	17,10%	19,68%	21,17%
CMAC Piura	6,09%	3,77%	3,58%
SISTEMA FINANCIERO	24,55%	30,56%	31,65%

TUMBES: CARTERA PESADA

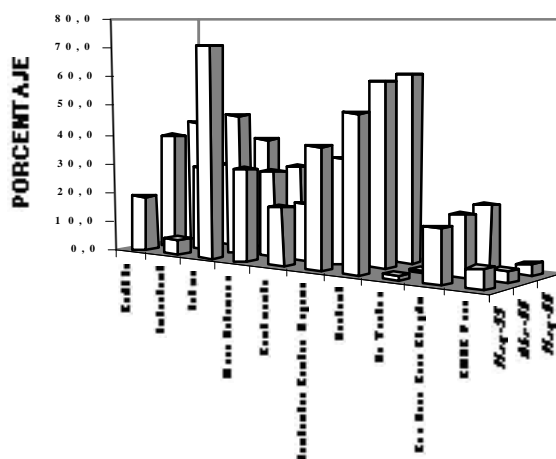

DEPARTAMENTO DE LAMBAYEQUE: INDICE DE PRECIOS AL CONSUMIDOR POR RUBROS
(variación porcentual)

GRANDES GRUPOS DE CONSUMO	1999								2000				
	MAY	JUN	JUL	AGO	SEP	OCT	NOV	DIC	ENE	FEB	MAR	ABR	MAY
Índice General	0,6	0,3	0,3	0,2	0,2	-0,7	0,0	0,2	2,2	0,4	0,29	0,38	0,20
Alimentos Bebidas y Tabaco	0,2	-0,3	-0,1	-0,2	-0,6	-2,0	-0,3	-0,3	-3,9	0,1	0,21	0,19	0,25
Vestido y Calzado	-0,5	0,6	0,3	0,5	0,6	0,5	0,6	0,1	6,0	0,1	0,4	0,9	0,29
Alquiler Vvda. Comb.	0,9	0,2	0,2	1,3	2,2	0,4	0,4	0,9	9,6	1,7	0,39	0,45	-0,18
Muebles Enseres y Manten.	0,7	0,3	0,3	0,6	0,4	0,2	-0,1	0,2	4,8	0,2	0,15	0,29	0,26
Cuid y Conservación de la Salud	0,1	1,1	0,6	0,1	0,5	2,2	0,2	0,8	8,4	0,2	0,89	0,38	0,72
Transporte y Comunicaciones	3,8	3,2	1,8	0,1	0,8	0,8	0,2	1,0	12,5	0,2	0,25	0,57	-0,01
Esparc. Div. y Serv. Culturales	0,0	0,0	0,0	0,4	0,5	0,8	0,0	0,4	5,4	0,0	0,5	0,77	0,18
Otros	0,2	0,5	1,3	0,6	0,2	0,2	0,6	1,5	8,9	0,0	0,2	0,3	0,65

FUENTE: INEI LAMBAYEQUE

ELABORACION: SECCION ESTUDIOS ECONOMICOS BCRP-SUCURSAL PIURA

**DEPARTAMENTO DE LAMBAYEQUE: PRODUCCION AGRICOLA
(TM)**

CULTIVOS	1999									2000				VAR%	VAR%
	MAY	JUN	JUL	AGO	SEP	OCT	NOV	DIC	ENE	FEB	MAR	ABR	MAY	MAY00/ MAY99	MAY00/AB R00
ALGODÓN	120	82	0	0	0	0	0	0	0	0	0	147	61,0	-49,2	-58,5
ARROZ	36 708	264 846	101 044	13 506	0	0	0	831	9 727	10 770	406	2 769	98056,0	167,1	3441,2
FRIJOL CAUPI	828	524	290	102	169	319	169	279	182	90	41	33	52,0	-93,7	57,6
LIMON	6 505	5 264	6 970	3 488	2 468	2 558	4 243	5 620	4 073	4 306	6 082	5 021	6055,0	-6,9	20,6
MAIZ AMILÁCEO	282	279	498	266	151	104	186	42	76	14	187	205	306,0	8,5	49,3
MAIZ AMARILLO DUR	3 373	4 632	7 040	8 538	7 145	8 880	8 054	6 327	2 721	3 071	2 616	3 112	3661,0	8,5	17,6
MANGO	0	0	0	0	0	0	0	22	9 205	6 702	2 125	0	0,0	n.d	n.d
MARACUYA	424	358	0	958	755	459	353	175	1 456	1 255	967	659	782,0	84,4	18,7
CAÑA DE AZUCAR	181 241	168 534	149 933	113 234	146 979	175 545	170 469	168 863	141 600	144 108	102 500	76 850	96749,0	-46,6	25,9

FUENTE: DIRECCION DEL MINISTERIO DE AGRICULTURA DE LAMBAYEQUE
ELABORACION: SECCION ESTUDIOS ECONOMICOS BCRP-SUCURSAL PIURA

DEPARTAMENTO DE LAMBAYEQUE: AREA SEMBRADA

(HAS)

CULTIVOS	CAMPAÑA 1998/2000				CAMPAÑA 1999/2000									CAMPAÑA AGO-MAY			VAR%
	MAY	JUN	JUL	AGO	SEP	OCT	NOV	DIC	ENE	FEB	MAR	ABR	MAY	1998	1999	VAR%	MAY00/MAY99
ALGODÓN	0	0	0	0	0	0	23	109	108	5	0	0	0	111	247	122,5	n.d
ARROZ	0	0	135	1 506	1 707	56	50	807	24 306	18 160	3 068	0	0	54 523	49 660	-8,9	n.d
FRIJOL CAUPI	110	165	0	115	279	162	82	40	30	62	50	72	104	3 537	996	-71,8	-5,5
MAIZ AMARILLO DURO	1 836	2 193	1 763	1 448	462	614	634	519	1 114	1 720	2 682	2 954	3 161	13 629	15 308	12,3	72,2
MAIZ AMILACEO	73	60	105	87	101	121	238	74	208	128	338	620	576	1 215	2 491	105,0	689,0
TOTAL	2 019	2 418	2 003	3 156	2 549	953	1 027	1 549	25 766	20 075	6 138	3 646	3 841	73 015	68 702	-5,9	90,2

FUENTE: DIRECCION DEL MINISTERIO DE AGRICULTURA LAMBAYEQUE
 ELABORACION: SECCION ESTUDIOS ECONOMICOS BCRP-SUCURSAL PIURA

VAR%
MAY00/AB
R00
n.d
n.d
44,4
7,0
-7,1
5,3

**DEPARTAMENTO DE LAMBAYEQUE: PRODUCCION INDUSTRIAL
(TM)**

PRODUCTOS	1999									2000				
	MAY	JUN	JUL	AGO	SEP	OCT	NOV	DIC	ENE	FEB	MAR	ABR	MAY	
LECHE CONDENSADA	236	143	187	251	233	377	180	0	114	138	136	181	155	
LECHE EVAPORADA	3 123	4 083	2 739	3 967	3 608	3 617	5 220	3 368	3 522	3 205	4 787	4 449	3 995	
LECHE EN POLVO	0	14	25	42	73	52	27	6	3	0	0	0	0	
AZUCAR	14 122	13 661	12 710	11 411	14 840	17 887	17 628	17 883	13 064	13 990	8 432	4 349	8 987	
FIDEOS	469	300	227	306	143	119	137	119	130	162	208	179	234	
HARINA DE TRIGO	284	205	87	612	85	308	112	164	510	505	577	518	806	
AFRECHO DE TRIGO	53	20	16	80	19	2	53	12	103	85	122	114	167	
MOYUELO DE TRIGO	44	9	14	44	11	29	7	13	24	53	12	16	28	

FUENTE: DIRECCION DEL MINISTERIO DE INDUSTRIA DE LAMBAYEQUE
ELABORACION: SECCION ESTUDIOS ECONOMICOS BCRP-SUCURSAL PIURA

VAR% MAY00/ MAY99	VAR% MAY00/ ABR00
-34,3	-14,4
27,9	-10,2
n.d	n.d
-36,4	106,6
-50,1	30,7
183,8	55,6
215,1	46,5
-36,4	75,0

DEPARTAMENTO DE LAMBAYEQUE: EXTRACCION DE RECURSOS HIDROBIOLOGICOS

(TM)

PRODUCTOS	1999								2000					VAR%	VAR%
	MAY	JUN	JUL	AGO	SEP	OCT	NOV	DIC	ENE	FEB	MAR	ABR	MAY	MAY00/MAY99	MAY00/ABR99
BONITO	0,2	0,0	0,0	0,0	0,0	0,0	0,0	0,0	5,4	0,0	0,0	0,0	0,1	-47,4	n.d
CABALLA	3,1	11,0	0,1	0,1	0,3	3,4	6,9	0,2	0,5	0,0	0,0	0,0	0,0	-100,0	n.d
CABRILLA	5,5	11,1	3,9	1,7	1,1	3,7	23,5	12,9	14,0	11,7	17,1	13,6	4,0	-27,1	-70,6
CACHEMA	83,1	42,9	21,0	10,6	51,4	18,6	60,3	37,3	94,2	68,2	99,4	49,7	59,8	-28,1	20,3
JUREL	85,4	289,3	46,4	134,9	230,6	122,3	336,5	202,4	0,5	8,1	4,1	8,3	0,0	-100,0	-100,0
LISA	57,7	36,7	17,5	143,0	82,2	165,9	63,8	121,1	1 172,7	450,0	327,5	138,2	56,9	-1,4	-58,8
SARDINA	3,0	3,1	0,6	0,6	0,6	0,0	0,0	0,0	2,8	354,6	117,2	20,3	0,3	-90,1	-98,5
SUCO	75,9	8,2	1,9	9,9	28,1	34,8	55,0	138,6	283,6	185,8	205,2	137,9	6,8	-91,0	-95,1
OTROS	56,4	56,2	142,6	218,9	137,8	105,5	247,4	257,0	8,3	8,9	4,2	5,5	20,4	-63,8	270,9
TOTAL	370,3	458,4	233,9	519,6	532,1	454,1	793,4	769,5	1 582,0	1 087,3	774,8	373,5	148,3	-60,0	-60,3

FUENTE:

ELABORACION:

**DEPARTAMENTO DE LAMBAYEQUE: COSECHAS
(HAS)**

CULTIVOS	1999								2000					CAMPAÑA AGO-MAY			VAR%	VAR%
	MAY	JUN	JUL	AGO	SEP	OCT	NOV	DIC	ENE	FEB	MAR	ABR	MAY	1998	1999	VAR %	MAY00/MAY99	MAY00/ABR00
ALGODÓN	0	0	0	0	0	0	0	0	0	0	0	0	0	0	0	0,0	n.d	n.d
ARROZ	4 465	31 961	12 729	2 110	0	0	0	135	1 631	1 598	56	280	10 462	10 990	16 272	48,1	134,3	3636,4
FRIJOL CAUPI	745	501	271	99	174	318	0	260	168	87	39	35	61	6 130	1 241	-79,8	-91,8	74,3
MAIZ AMILACEO	169	171	314	172	98	60	1 761	1 367	37	7	107	110	155	692	861	24,4	-8,3	40,9
MAIZ AMARILLO DURO	745	1 063	1 630	1 784	1 580	2 041	93	22	568	3 071	564	712	837	14 310	14 285	-0,2	12,3	17,6
CAÑA DE AZUCAR	1 712	1 675	1 267	968	1 549	2 413	2 641	2 197	1 957	1 972	1 500	971	956	20 287	37 709	85,9	-44,2	-1,5
TOTAL	7 836	35 371	16 211	5 133	3 401	4 832	4 495	3 981	4 361	6 735	2 266	2 108	12 471	52 409	70 368	34,3	59,2	491,6

FUENTE: DIRECCION DEL MINISTERIO DE AGRICULTURA LAMBAYEQUE
ELABORACION: SECCION ESTUDIOS ECONOMICOS BCRP-SUCURSAL PIURA

**DEPARTAMENTO DE LAMBAYEQUE: RENDIMIENTO
(KG/HAS)**

CULTIVOS	1999								2000					VAR%	VAR %
	MAY	JUN	JUL	AGO	SEP	OCT	NOV	DIC	ENE	FEB	MAR	ABR	MAY	MAY00/ MAY99	MAY00/A BR99
ARROZ	8 221	8 287	7 938	6 401	n.d	n.d	n.d	6 156	5 964	6 740	7 250	9 889	9 373	14,0	-5,2
FRIJOL CAUPI	1 111	1 046	1 070	1 030	971	1 003	n.d	1 073	1 083	1 034	1 051	943	852	-23,3	-9,6
MAIZ AMILACEO	1 669	1 632	1 586	1 547	1 541	1 733	106	31	110 081	615 143	56 841	45 645	39 065	2241,1	-14,4
MAIZ AMARILLO DURO	4 528	4 357	4 319	4 786	4 522	4 351	86 602	287 591	134	5	332	288	366	-91,9	27,0
CAÑA DE AZUCAR	105 865	100 617	118 337	116 977	94 886	72 750	64 547	76 861	1 390	1 557	1 744	3 205	3 829	-96,4	19,5

ELABORACION: SECCION ESTUDIOS ECONOMICOS BCRP-SUCURSAL PIURA

DEPARTAMENTO DE LAMBAYEQUE: INGRESOS DEL GOBIERNO CENTRAL

(En miles de nuevos soles)

RUBRO	1999									2000			
	ABR	MAY	JUN	JUL	AGO	SEP	OCT	NOV	DIC	ENE	FEB	MAR	ABR
INGRESOS TRIBUTARIOS	10 220 846	9 310 572	9 258 400	8 900 466	8 543 066	9 276 100	9 148 020	9 583 866	9 692 493	9 476 955	9 372 649	8 972 579	7 999 523
Impuesto. a la renta	4 247 556	3 274 935	2 637 122	2 911 428	2 673 508	3 191 343	2 916 349	3 315 973	3 134 304	3 447 574	2 966 962	3 168 672	3 923 175
Impuesto a las importaciones	-	-	-	-	-	-	-	-	-	-	-	-	-
Impuesto a las exportaciones	-	-	-	-	-	-	-	-	-	-	-	-	-
Impto. Producc. y Consumo	5 092 453	5 053 512	5 519 830	4 976 264	4 657 446	4 977 348	5 108 223	4 933 562	5 420 652	4 534 349	5 297 578	4 620 749	2 995 428
Otros Ingresos Tributarios	880 837	982 125	1 101 448	1 012 774	1 212 112	1 107 409	1 123 448	1 334 331	1 137 537	1 495 032	1 108 109	1 183 158	1 080 920
INGRESOS NO TRIBUTARIOS	466 879	294 241	380 793	394 218	384 959	365 972	189 274	153 582	354 307	249 268	340 611	300 529	285 368
INGRESOS DEL GBNO. CENTRAL	10 687 725	9 604 813	9 639 193	9 294 684	8 928 025	9 642 072	9 337 294	9 737 448	10 046 800	9 726 223	9 713 260	9 273 108	8 284 891

FUENTE: SUNAT Piura. (PRICO, MEPECO).

ELABORACION : Estudios Económicos Sucursal Piura

DEPARTAMENTO DE LAMBAYEQUE: DEPOSITOS Y OBLIGACIONES

SISTEMA FINANCIERO															VAR%
	MAY	JUN	JUL	AGO	SEP	OCT	NOV	DIC	ENE	FEB	MAR	ABR	MAY	MAY00/MAY99	
I. SISTEMA BANCARIO	481 398 925	472 354 085	473 129 170	480 538 894	484 313 722	465 487 742	492 656 559	473 706 270	482 471 299	511 637 346	487 779 262	467 971 716	423 355 946	-12,1	
BANCA CORPORATIVA	479 528 811	470 356 590	471 849 378	478 337 013	481 527 349	462 511 233	489 530 738	470 574 662	479 492 893	508 754 153	484 921 287	465 173 810	420 204 273	-12,4	
INTERBANK	20 827 796	24 904 304	23 581 006	24 692 445	28 858 180	29 843 211	35 808 221	34 198 417	32 592 473	29 312 919	22 636 071	23 157 180	23959360	15,0	
CONTINENTAL	71 969 811	68 254 083	67 956 299	69 640 346	70 093 990	69 888 571	70 058 562	71 341 845	70 500 211	70 091 526	72 295 334	74 691 379	75023875	4,2	
CREDITO	171 231 271	175 854 768	176 983 692	187 624 923	194 131 966	193 534 215	191 832 530	187 380 776	194 229 738	190 326 654	192 547 508	191 954 827	187182489	9,3	
NBK BANK	12 178 543	12 218 171	12 450 355	12 728 002	13 256 667	13 751 993	15 479 624	12 718 456	15 627 286	15 417 372	15 341 044	16 048 410	15791396	29,7	
LIMA	17 316 394	15 396 330	15 863 642	16 989 593	0	0	0	0	0	0	0	0	0	-100,0	
LATINO	16 748 000	14 635 296	12 544 516	11 946 935	11 850 774	10 219 810	9 600 386	8 409 532	8 945 349	8 500 915	8 500 915	7 868 427	8050439	-51,9	
WIESE	147 066 835	139 386 392	143 054 209	136 255 826	143 273 100	123 683 609	143 024 989	136 491 317	137 609 237	175 116 168	153 611 816	131 464 988	90208115	-38,7	
SANTANDER	22 190 161	19 707 246	19 415 659	18 458 943	20 062 672	21 589 824	23 726 426	20 034 319	19 988 599	19 988 599	19 988 599	19 988 599	19988599	-9,9	
BCA.CRED.CONSUMO	1 870 114	1 997 495	1 279 792	2 201 881	2 786 373	2 976 509	3 125 821	3 131 608	2 978 406	2 883 193	2 857 975	2 797 906	3 151 673	68,5	
DEL TRABAJO	1 870 114	1 997 495	1 279 792	2 201 881	2 786 373	2 976 509	3 125 821	3 131 608	2 978 406	2 883 193	2 857 975	2 797 906	3 151 673	68,5	
BANCO DE LA NACION	0	0	0	0	0	0	0	0	0	0	0	0	0	n.d	
II. SISTEMA NO BANCARIO	8 137 410	8 215 105	8 399 504	10 131 406	11 297 739	10 710 693	11 052 971	11 613 364	11 994 198	11 465 695	11 442 051	11 920 903	11 967 053	47,1	
C.R. CRUZ DE CHALPON	1 917 447	1 867 550	1 989 700	2 220 132	2 608 940	3 059 975	3 476 471	4 454 926	4 405 900	3 938 006	3 590 024	3 633 929	3 181 602	65,9	
CMAC PIURA	6 219 963	6 347 555	6 409 804	7 911 274	8 688 799	7 650 718	7 576 500	7 158 438	7 588 298	7 527 689	7 852 027	8 286 974	8785451	41,2	
SISTEMA FINANCIERO	489 536 335	480 569 190	481 528 674	490 670 300	495 611 461	476 198 435	503 709 530	485 319 634	494 465 497	523 103 041	499 221 313	479 892 619	435 322 999	-11,1	
M/N	111 749 012	114 659 705	116 343 800	133 645 651	135 117 190	124 538 586	126 573 476	124 084 437	124 278 352	133 068 733	128 845 883	129 619 473	113156590	1,3	
M/E	377 787 323	365 909 485	365 184 874	357 024 649	360 494 271	351 659 849	377 136 054	361 235 197	370 187 145	390 034 308	370 375 430	361 043 751	322166409	-14,7	

FUENTE: SISTEMA FINANCIERO

ELABORACION: SECCION

DEPARTAMENTO DE LAMBAYEQUE: SALDO DE COLOCACIONES

SISTEMA FINANCIERO													
	MAY	JUN	JUL	AGO	SEP	OCT	NOV	DIC	ENE	FEB	MAR	ABR	MAY
I. SISTEMA BANCARIO	823 744 112	748 702 521	635 501 813	891 848 683	744 967 881	604 209 657	560 560 596	585 968 122	573 855 432	564 997 298	556 708 944	564 693 083	565 036 736
BANCA CORPORATIVA	805 711 197	730 686 967	617 648 272	873 818 226	726 818 671	585 804 771	541 696 732	566 712 711	554 352 501	545 129 095	536 746 603	544 616 109	544 745 726
INTERBANK	55 590 687	47 894 439	44 084 562	38 491 493	40 658 059	45 847 526	34 593 295	31 621 328	41 415 996	48 820 411	40 193 192	45 548 783	45951620
CONTINENTAL	38 822 643	38 719 170	36 186 925	35 767 923	36 472 212	38 023 200	37 438 085	37 882 164	37 882 137	34 429 816	35 700 546	35 565 099	35914683
CREDITO	212 003 956	208 741 347	203 763 531	202 135 554	193 881 999	196 616 673	169 328 021	187 402 436	182 560 738	177 639 929	180 519 344	184 131 890	180573547
NBK BANK	22 770 004	19 660 958	18 940 877	18 763 329	17 806 815	17 387 132	17 185 348	17 243 672	16 431 913	15 983 470	14 977 609	14 930 096	14075670
LIMA	98 055 109	92 582 278	0	90 802 281	0	0	0	0	0	0	0	0	0
LATINO	21 973 000	21 758 590	8 657 479	8 676 476	8 555 059	8 440 506	8 225 980	6 630 784	6 468 678	6 314 134	6 314 134	6 024 568	5984070
WIESE	287 078 667	233 655 423	232 913 114	414 192 489	362 098 457	207 063 346	206 666 997	217 990 453	199 444 557	191 792 853	188 893 296	188 267 191	192097654
SANTANDER	69 417 131	67 674 762	73 101 784	64 988 681	67 346 070	72 426 388	68 259 006	67 941 874	70 148 482	70 148 482	70 148 482	70 148 482	70148482
BCA.CRED.CONSUMO	18 032 915	18 015 554	17 853 541	18 030 457	18 149 210	18 404 886	18 863 864	19 255 411	19 502 931	19 868 203	19 962 341	20 076 974	20 291 010
DEL TRABAJO	18 032 915	18 015 554	17 853 541	18 030 457	18 149 210	18 404 886	18 863 864	19 255 411	19 502 931	19 868 203	19 962 341	20 076 974	20291010
BANCO DE LA NACION	0	0	0	0	0	0	0	0	0	0	0	0	0
II. SISTEMA NO BANCARIO	27 710 192	28 126 658	28 425 614	27 708 370	29 666 932	32 647 366	34 906 687	37 554 373	38 868 927	41 131 762	41 980 832	43 187 894	44 220 786
C.R. CRUZ DE CHALPON	10 793 568	10 473 614	10 193 486	9 597 689	9 130 520	9 370 930	9 661 242	11 773 839	11 968 924	12 029 245	11 831 266	11 864 788	11363519
CMAC PIURA	16 916 624	17 653 044	18 232 128	18 110 681	20 536 412	23 276 436	25 245 445	25 780 534	26 900 003	29 102 517	30 149 566	31 323 106	32857267
SISTEMA FINANCIERO	851 454 304	776 829 179	663 927 427	919 557 053	774 634 813	636 857 023	595 467 283	623 522 495	612 724 359	606 129 060	598 689 776	607 880 977	609 257 522
M/N	174 644 591	167 779 859	69 475 959	178 334 765	173 271 616	146 379 294	118 097 151	141 315 060	140 730 575	146 113 276	141 839 066	151 480 827	150786911
M/E	676 809 713	609 049 320	594 451 468	741 222 288	601 363 197	490 477 729	477 370 132	482 207 435	471 993 784	460 015 784	456 850 710	456 400 150	458470611

VAR%
MAY00/MAY99
-31,4
-32,4
-17,3
-7,5
-14,8
-38,2
-100,0
-72,8
-33,1
1,1
12,5
12,5
n.d
59,6
5,3
94,2
-28,4
-13,7
-32,3

DEPARTAMENTO DE LAMBAYEQUE: CARTERA MOROSA

(Variacion Porcentual)

ENTIDADES	1999										2000			
	MAY	JUN	JUL	AGO	SEP	OCT	NOV	DIC	ENE	FEB	MAR	ABR	MAY	
I. SISTEMA BANCARIO	25,1	27,7	27,3	45,8	39,3	26,8	26,1	24,4	29,3	31,5	32,3	32,4	33,63	
BANCA CORPORATIVA	25,7	28,5	28,1	46,8	42,4	27,7	27,0	25,3	30,3	32,7	33,5	33,6	34,9	
INTERBANK	5,2	2,5	2,1	6,0	2,6	22,5	12,0	9,6	25,7	27,9	34,4	28,4	28,3	
CONTINENTAL	19,1	18,4	19,6	19,4	18,6	18,0	18,6	16,8	16,2	18,7	18,9	18,9	18,8	
CREDITO	18,5	20,7	19,4	22,3	27,8	27,0	27,5	26,0	34,9	39,5	39,2	38,9	42,7	
NBK BANK	50,6	48,5	51,2	52,7	47,7	50,5	53,7	52,8	55,9	58,0	59,8	60,1	61,8	
LIMA	0,0	0,0	0,0	0,0	0,0	0,0	0,0	0,0	0,0	0,0	0,0	0,0	0,0	
LATINO	71,0	72,7	47,1	48,3	49,6	49,0	49,1	40,2	42,3	42,5	42,5	46,9	37,9	
WIESE	30,6	33,3	36,8	65,5	59,5	23,7	23,7	21,7	24,7	25,8	26,5	28,6	29,0	
SANTANDER	39,5	40,1	36,0	41,0	40,6	38,8	36,0	36,0	34,8	34,8	34,8	34,8	34,8	
BCA.CRED.CONSUMO	1,1	1,1	1,1	1,1	1,1	1,1	1,0	1,0	1,0	1,0	1,0	1,0	1,0	
DEL TRABAJO	1,1	1,1	1,1	1,1	1,1	1,1	1,0	1,0	1,0	1,0	1,0	1,0	1,0	
BANCO DE LA NACION	0,0	0,0	0,0	0,0	0,0	0,0	0,0	0,0	0,0	0,0	0,0	0,0	0,0	
II. SISTEMA NO BANCARIO	10,4	10,9	10,7	11,7	11,0	9,7	9,5	8,0	8,5	7,9	7,8	8,1	8,1	
C.R. CRUZ DE CHALPON	17,1	19,2	18,4	19,8	20,2	19,9	21,8	17,0	18,9	17,7	18,6	19,7	21,2	
CMAC PIURA	6,1	6,0	6,4	7,4	6,9	5,6	4,8	3,8	3,8	3,8	3,5	3,8	3,6	
SISTEMA FINANCIERO	24,6	27,0	26,1	44,6	166,7	25,9	25,1	23,4	27,8	29,8	30,5	30,6	31,7	

FUENTE: SISTEMA FINANCIERO LAMBAYEQUE

ELABORACION: SECCION ESTUDIOS ECONOMICOS BCRP-SUCURSAL PIURA